Gothisches Genealogisches Zeichenbuch

Goth.

Digitized by Google

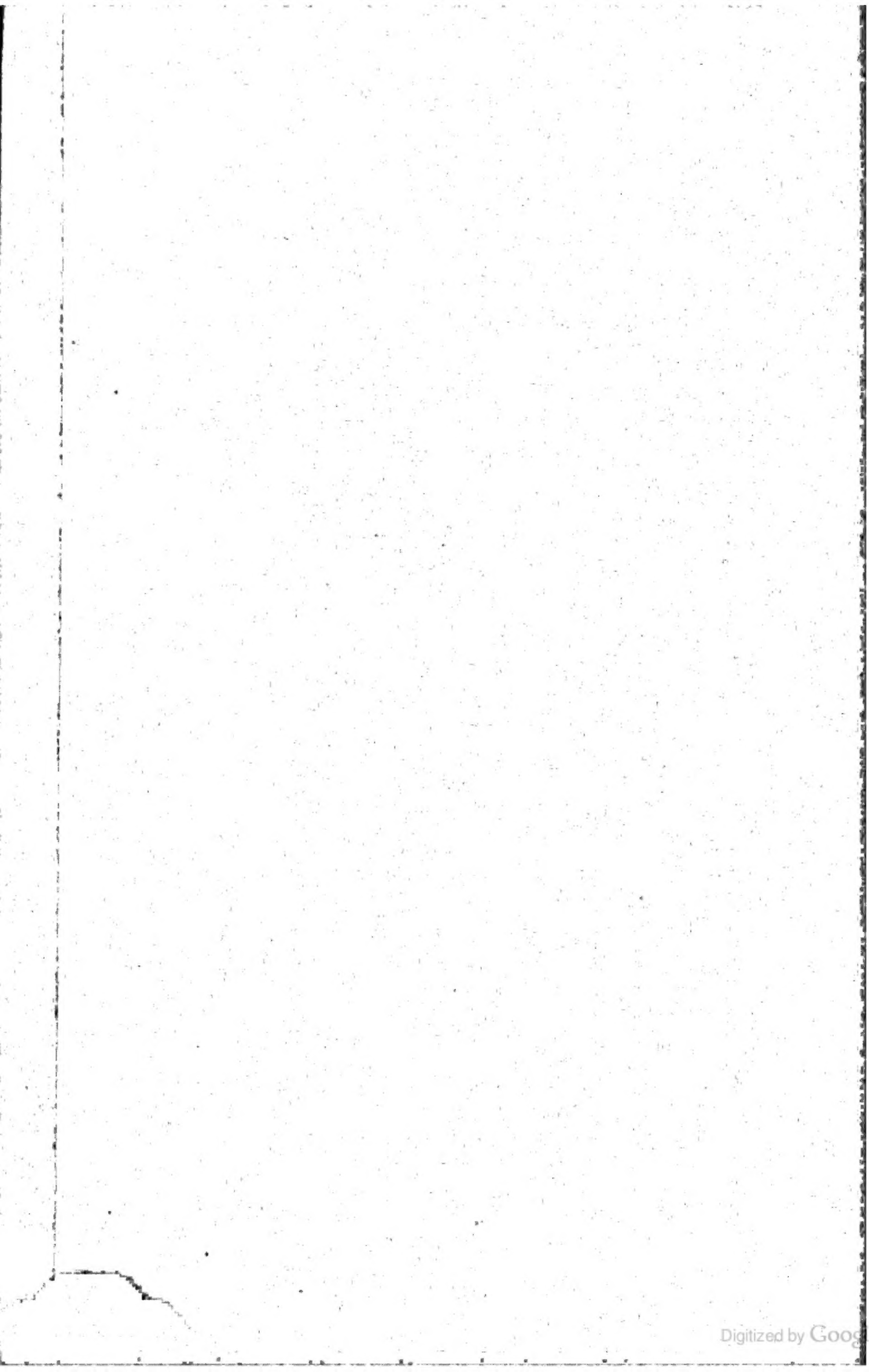

Digitized by Google

THE NEW YORK
PUBLIC LIBRARY

ASTOR, LENOX AND
TILDEN FOUNDATIONS

Digitized by Google

Gothaisches

[illegible]ealogisches Taschenbuch

der

Gräflichen Häuser.

1908.

[illegible]

Gotha
Justus Pe[illegible]

Digitized by Google

Gothaisches

Genealogisches Taschenbuch

der

Gräflichen Häuser.

1908.

Einundachtzigster Jahrgang.

Gotha
Justus Perthes.

Digitized by Google

THE NEW YORK
PUBLIC LIBRARY
611270 A
ASTOR, LENOX AND
TILDEN FOUNDATIONS
R 1932 L

Digitized by Google

Vorwort.

Der vorliegende einundachtzigste Jahrgang des Taschenbuchs der Gräflichen Häuser, geschmückt mit dem Bilde des Generals der Kavallerie z. D., Generals à l. s. Sr. Maj. des Königs von Württemberg, Dr.-Ing. Ferdinand Grafen von Zeppelin, konnte durch die nachstehend genannten Familienartikel bereichert werden:

Bismarck, B. Bismarck-Osten, — **Edelsheim-Gyulai, — Gudenus, — Walters-kirchen zu Wolfsthal.**

Der Ausfüllung der durch Punkte bezeichneten Lücken, die zum größten Teil fehlende Geburts-, Vermählungs-, Sterbeorte und -Daten und die fehlenden ständigen Wohnorte andeuten, ist von den beteiligten Familien wiederum gewünschte Beachtung, und zwar in ganz erheblichem Maße, geschenkt worden; der aufmerksame Leser wird leicht herausfinden, wie viele Artikel durch Einfügen der notwendigen Angaben gewonnen haben.

Wir sind bestrebt gewesen, den uns ausgesprochenen Wünschen möglichst Rechnung zu tragen; sollten Anträge keine Berücksichtigung gefunden haben, so bittet die Redaktion, davon überzeugt zu sein, daß sie dazu nicht imstande gewesen ist. Sie trifft nur nach reiflicher Erwägung der Verhältnisse in jedem einzelnen Falle ihre Entscheidung.

Um den sich oft wiederholenden Anfragen zu begegnen, möchte die Redaktion von neuem darauf hinweisen, daß Berichtigungen und Ergänzungen jederzeit entgegengenommen werden und die Aufnahme dieser ohne Erlegung irgendeiner Gebühr geschieht. Ebenso findet die Einstellung neuer Familien vollständig kostenlos

ſtatt, ſobald die den Grafentitel begründende Urkunde (Original oder beglaubig Abſchrift) vorgelegt worden iſt, und zwar muß die Erhebung in den Grafenſtan oder die Anerkennung reſp. Beſtätigung desſelben durch einen deutſchen Fürſte (Öſterreich inbegriffen) bzw. eine deutſche zuſtändige Behörde erfolgt ſein.

Nachrichten zur Abänderung oder Ergänzung der familiengeſchichtlichen Date oder auch Mitteilungen über beſondere Vorkommniſſe innerhalb der Perſona beſtände wolle man immer mit den nötigen amtlichen Belegen verſehen, d nur nach Einſicht ſolcher — wie die Erfahrung gelehrt hat — Einträge un Abänderungen uſw. vorgenommen werden können. Bei Verteilung von An zeigen über ſtattgefundene Vermählungen, Geburten und Todesfälle bittet di Redaktion, ſie freundlichſt berückſichtigen zu wollen; ebenſo wird ſie für Zu ſendung von Druckwerken, Zeitungen und Tagesblättern, welche ſie intereſſierend Familiennachrichten enthalten, ſtets dankbar ſein; anonyme Mitteilungen dagege bleiben in allen Fällen unberückſichtigt.

Wir betrachten es noch als eine angenehme Pflicht, nicht nur den beteiligte Familien, ſondern auch den Gönnern und Freunden unſerer Werke für die in ſ reichem Maße gegebenen Beweiſe des Wohlwollens den wärmſten Dank hierm auszuſprechen.

Gotha, den 17. November 1907.

Die Redaktion.

Inhalt.

Bildnis: Dr.-Ing. **Ferdinand Graf von Zeppelin**, General der Kavallerie z. D., General à l. s. Sr. Maj. des Königs von Württemberg.

Seite

Vorwort III
Nachträge und Berichtigungen VI
Abkürzungen VII
Nekrolog VIII
Generalregiſter über die in den Jahrgängen von 1825 bis 1903 enthaltenen Familien VIII
Verzeichnis der Bilder in dieſen Jahrgängen VIII
Genealogie der Gräflichen Häuſer, nach alphabetiſcher Ordnung 1

Nachträge und Berichtigungen.

(Den Jahrgang 1907 betreffend.)

Seite 262, Z. 24 v. o. **Esterházy von Galántha.** Das Geburtsjahr des älteste Kindes des Gfn Franz ist nicht 1890, sondern 1896.

Seite 865. **Stralenheim-Wasabourg.** Das Geburtsjahr des 26. Mai 1842 † Gfs Karl August ist 1770.

(Den vorliegenden Jahrgang betreffend.)

Seite 92, letzte Zeile. **Bernstorff.** Der Name des Besitzes ist in Peckatel umzu ändern. Außerdem ist der geschichtlichen Einleitung auf S. 90 der Hinwei auf das Genealog. Taschenbuch der Uradeligen Häuser Bd. IX, 1908, hinzu zufügen.

Seite 159. **Bülow.** Der geschichtlichen Einleitung ist an entsprechender Stell beizufügen: Familienvorsteher: S. Durchl. Fürst von Bülow; Schriftführe des Familienverbandes: Frhr Wilhelm von Bülow auf Beyernaumburg.

Seite 254. **Einsiedel.** Der geschichtlichen Einleitung ist der Hinweis auf da Genealog. Taschenbuch der Uradeligen Häuser Bd. IX, 1908, hinzuzufügen.

Seite 638. **von der Osten.** Die geschichtliche Einleitung muß lauten: Nieder sächsischer Uradel, der Anfang des XIII. Jahrh. unter den Ministerialen de Bischöfe von Bremen und Landgrafen von Stade, seit Mitte des XIII. Jahrh in Demmin, seit 1317 in Driesen und in der Neumark erscheint usw.

Abkürzungen.

Abt. — Abteilung.
Adj. — Adjutant.
a. D. — außer Dienst.
a. d. H. — aus dem Hause.
Adm. — Admiral.
A. E. — Allerhöchste Entschließung.
A. K.-O. — Allerhöchste Kabinettsorder.
AKorps — Armeekorps.
Anna-O. — Anna-Orden.
Art. — Artillerie.
Art.-Korps — Artilleriekorps.
a. o. G. u. b. M. — außerordentlicher Gesandter und bevollmächtigter Minister.
Bat. — Bataillon.
Batt. — Batterie.
Bev. — Bevollmächtigter.
Brig. — Brigade.
d. A. — der Armee.
Div. — Division.
Drag. — Dragoner.
ED. — Ehrendame.
Ehzg — Erzherzog.
EMitgl. der ungar. Akad. der Wiss. — Ehrenmitglied der ungar. Akademie der Wissenschaften.
erbl. Mitgl. des Herrenh. des österr. Reichsrats — erbliches Mitglied des Herrenhauses des österr. Reichsrats.
Erb-OJägerm. — Erboberjägermeister.
ERr — Ehrenritter.
Esk. — Eskadron.
Fähnr. — Fähnrich.
Fahnenjkr — Fahnenjunker.
Fkherr — Fideikommißherr.
FMLt. — Feldmarschalleutnant.
Frhr — Freiherr.
Fst. — Fürstentum.
FZM. — Feldzeugmeister.
GFZM. — Generalfeldzeugmeister.
GDrag. — Gardedragoner. (Leib-GDrag.-Rgt — Leibgardedragonerregiment).
GReiter — Gardereiter.
Gen. — General.
Gen.-Lt. — Generalleutnant.
Ger. — Gericht.
Gesandtsch.-Sekr. — Gesandtschaftssekretär.
Gf, Gfn u. Gfin — Graf, Grafen und Gräfin.
GOReg.-Rat — Geheimer Oberregierungsrat.
Gouv. — Gouverneur.
Gouvt — Gouvernement.
GRat — Geheimrat.
GReg.-Rat — Geheimer Regierungsrat.
Gren. — Grenadier.
Ghzg — Großherzog.
Ghzgt. — Großherzogtum.
Hptm. — Hauptmann.
Hzg — Herzog.
Hzgt. — Herzogtum.
i. d. E. — in der Evidenz.
i. d. n. a. — in der nicht aktiven.
Inf. — Infanterie.
Inh. — Inhaber.
Joh.-O. — Johanniterorden.
K.-O. — Kabinettsorder.
Km. — Kämmerer.
Khr — Kammerherr.
Kais. — Kaiserlich.
kath. — katholisch.
Kav. — Kavallerie.
Kjkr — Kammerjunker.
Kpt. — Kapitän.
Kmdo — Kommando.
Kmdr — Kommandeur.
Kmdt — Kommandant.
kmdt — kommandiert.
Kgr. — Königreich.
KAdm. — Kontreadmiral.
Konz.-Prakt. — Konzeptspraktikant.
K. u. K. — Kaiserlich und Königlich.
Ldw. — Landwehr.
Leg.-Sekr. — Legationssekretär.
Lt. — Leutnant.
Malt.-RrO. — Malteser-Ritterorden.
Min. — Minister.
Min.-Rat — Ministerialrat.
Min.-Sekr. — Ministerialsekretär.
Min.-VSekr. — Ministerialvizesekretär.
morg. — morganatisch.
NÖsterr. — Niederösterreich (u. ähnliche).
OAmt — Oberamt.
OAppell.-Ger.-Rat — Oberappellationsgerichtsrat.
Oberstlt. — Oberstleutnant.
OForstm. — Oberforstmeister (u. ähnliche).
OLdesger. — Oberlandesgericht.
OLt. — Oberleutnant.
O. v. GVließ — Orden vom Goldenen Vließ.
OD. — Ordensdame.
PD. — Palastdame.
Präs. — Präsident.
Reg.-Rat — Regierungsrat.
Rgt — Regiment.
Rittm. — Rittmeister.
Reichsrats-Abg. — Reichsratsabgeordneter.
Rr — Ritter.
RRr — Rechtsritter.
S. — Seite u. Siehe.
Sekr. — Sekretär.
StkrD. — Sternkreuzordensdame.
Staatsmin. — Staatsminister.
Staatssekr. — Staatssekretär.
StiftsD. — Stiftsdame. (EStiftsD. — Ehrenstiftsdame).
UStaats-Sekr. — Unterstaatssekretär.
VAdm. — Vize-Admiral.
verw. — verwitwet.
VOHofm. — Vizeoberhofmeister.
VPräs. — Vizepräsident.
WGRat — Wirkl. GRat.
z. D. — zur Disposition.
z. F. — zu Fuß.
z. See — zur See.
* — geboren.
⨯ — vermählt.

Diejenigen Familien, in welchen der Gfntitel nur in der Erstgeburt vererbt, sind durch ein der Überschrift beigefügtes * gekennzeichnet; diejenigen, deren Gfntitel als ein nur persönlicher nicht vererbt, sind durch ** gekennzeichnet.

Nekrolog.

Verzeichnis

der seit Ausgabe des Jahrgangs 1907 bekannt gewordenen

Todesfälle,

die in vorstehendem Text wegen des vollzogenen Druckes der betr. Bogen nicht erwähnt werden konnten.

Csáky von Köröszegh und Adorján. II. Linie. Gfin Gabriele, * 1. Juni 1831, des 17. Juni 1880 † Otto Gfn Zichy zu Zich und Vásonykeö Witwe † Raab 28. Okt. 1907.

Czernin von und zu Chudenitz. Gf Joseph, * 21. Jan. 1888, † Hlušic 7. Nov. 1907.

Dillen-Spiering. Gf August, * 6. Mai 1837, K. u. K. Oberst a. D., † Salzburg 7. Nov. 1907. [Mit seinem Tode ist dieses Gräfl. Haus im Mannesstamme erloschen.]

Kielmansegg. III. Linie. Gf Lothar, * 31. Aug. 1837, Kgl. preuß. Oberst a. D., † Naumburg a. d. S. Anfang Nov. 1907.

Oriola. Gf Joachim, * 11. Febr. 1858, Kais. deutscher Kpt. z. See, milit. Mitg. des Reichsmilitärger., † Berlin 16. Nov. 1907.

Generalregister über die in den Jahrgängen 1825 bis 1903 des Taschenbuchs der Gräflichen Häuser enthaltenen Familien, mit Nachweis der Jahrgänge, in denen zuerst und zuletzt Nachrichten von denselben gegeben worden sind, s. Jahrg. 1904, S. 1015—1038.

Verzeichnis der in diesen Jahrgängen des Taschenbuchs der Gräflichen Häuser aufgenommenen Bilder s. Jahrg. 1904, S. 1039—1042.

Gräfliche Häuser
nach alphabetischer Ordnung.

Abensperg und Traun
(a. d. H. der Herren von Traun).

Katholisch. — Oberösterreichischer Uradel; Reichsgf. als „Grafen von Abensperg-Traun" d. d. Regensburg 15. Aug. 1653; Sitz und Stimme im schwäbischen Gfnkollegium als Besitzer der 1660 erworbenen (1804 verkauften) Reichsgfschaft Eglofs 1662; Oberst-Erbtruchsessen- und Fähndrichamt des Ehzgt. Österreich ob und unter der Enns d. d. Wien 29. Juli 1705. — Erste Aufn. 1825; geschichtl. Notiz, Wappenbeschreibung und Stammreihe im Jahrg. 1871, S. 1.

I. Linie.

Stifter: Gf Franz Anton, † 1741.

† Franz Seraphim Graf von Abensperg und Traun, * Wien 21. Mai 1805, † Graz 13. Febr. 1857; ⚔ Mannheim 10. Nov. 1845 mit Wilhelmine gesch. Freifrau von Kulmer zum Rosenpichl und Hohenstein, geb. Szüts von Tasnád, * . . 25. April 1816, † Frauenstein 2. Mai 1874.

Söhne: 1. Eugen Franz Xaver Wilhelm Anton, * St. Gotthardt bei Graz 9. Sept. 1846, Kgl. preuß. Hptm. a. D.; ⚔ Wien 5. April 1893 mit — Emmerence Wischnich von Raszód, * Wien 13. Juni 1863. [Frauenstein, Kärnten.]

2. Leo, * St. Gotthardt 29. Sept. 1856. [. . .]

II. Linie.

Stifter: Gf Johann Adam Joseph Kajetan Philipp, * 30. April 1705, † 17. Dez. 1786, Bruder des Stifters der I. Linie.

1. Ast: Petronell.

Besitz: Die Fideikommisse Traun und Petronell, OÖsterr. u. NÖsterr., und Bisamberg, NÖsterr.

† Otto Ehrenreich Maria Graf von Abensperg und Traun, * Bisamberg 23. Sept. 1848, † Abbazia 12. Febr. 1899, Fkherr ꝛc., K. u. K. Km. und GRat, Obersthofm. Sr. K. u. K. H. des Ehzgs Franz Ferdinand von Österreich-Este, ERr des souv. Malt.-RrO.; ⚔ Wien 11. Juni 1872 mit — Therese Gfin von Trauttmansdorff, * Wien 17. Mai 1852, des † Ferdinand Fstn von Trauttmansdorff Tochter, K. u. K. PD. und StkrD. (s. Goth. Hofkalender, II. Abt.). [Petronell.]

Kinder: 1. Gabriele Marie Anna Theresia Erwina, * Petronell 25. April 1873, StkrD.; ⚔ Wien 9. Okt. 1892 mit Rambald Gfn von Collalto, K. u. K. Km. und Lt. der Ref. des Drag.-Rgts Nr. 2 (s. Goth. Hofkalender III. Abt.). [Schloß San Salvatore, Prov. Treviso.]

2. Anna Maria Franziska Theodora, * Petronell 12. Nov. 1875, K. u. K. PD und StkrD.; ⚔ Wien 19. Jan. 1895 mit Heinrich Gfn und Herrn von und zu Clam-Martinic, Herrn auf Clam ꝛc., K. u. K. Km. und OLt. im Ldw.-Ul.-Rgt Nr. 2. [Smečna, Böhmen.]
3. Karl Maria Ferdinand, * Wien 11. Febr. 1877, Fkherr und erbl. Mitgl. des Herrenh. des österr. Reichsrats, Oberst-Erbldpanierträger in Österreich ob und unter der Enns, K. u. K. Km. [Wien.]

2. Ast: Meissau.

Besitz: Die Fideikommisse Groß-Schweinbarth, Pockfließ, Rappotenstein und Meissau.

† Hugo Graf von Abensperg und Traun, * Wien 20. Sept. 1828 † Meissau 3. Aug. 1904 (Vatersbruder des Gfn Otto Ehrenreich Marie s. 1. Ast), Fkherr ꝛc., Herr auf Wolkersdorf, K. u. K. GRat und Oberstkm Rr des D. v. GVließ; ⚔ Wien 21. Nov. 1871 mit Valentine Gfin von Esterházy a. d. H. Cseßnek, * Madrid 16. Dez. 1849, † Wien 11. Jun 1874, K. u. K. PD. und StkrD.

Sohn: Rudolf Otto Hugo Cajetan Marie, * Wien 21. Sept. 1872, Fkherr und erbl. Mitgl. des Herrenh. des österr. Reichsrats, Herr auf Wolkersdorf NÖsterr., K. u. K. Km., Statth.-Sekretär a. D. und Lt. im n. a. St. des Ldw.-Ul.-Rgts Nr. 5; ⚔ Wien 10. Febr. 1901 mit — Marie Gfin Podstatzky-Lichtenstein, * Wien 19. März 1878, K. u. K. PD. und StkrT [Wien.]

Kinder: 1) Johann Adam Hugo Rudolf Leopold Marie, * Wien 27. Febr. 1902.
2) Franziska Nikolasine Marie, * Baden bei Wien 1. Mai 1903.
3) Ernst Ehrenreich Alois Anton v. P. Marie, * Baden bei Wien 5. April 1905.

Adelmann von Adelmannsfelden.

Katholisch und evangelisch. — Schwäbischer Uradel, der mit Walehun von Adelmannsfelden und seinem Bruder Rudolf 1147 zuerst urkundlich erwähnt wird; Erbmarschallamt (Seniorat) der gefürsteten Propstei Ellwangen (nunmehriges Provinzial-Erbamt des Kgr. Württemberg) 1674; Reichsfrhr. d. d. Prag 14. Febr. 1680 (vom Kaiser Leopold I.) Reichsgf. und bayer. Gf. d. d. München 22. Sept. 1790 (vom Kurfstn Karl Theod von Pfalzbayern, als Reichsvikar, s. Jahrg. 1867, S. 1). — Gemeinschaftlich Fkbesitz, Majorat je in den Stämmen der unten genannten vier Brüder (Familienstat von 1891): Die Rittergüter Hohenstadt (erste Besitznahme 1407, dauernder Bes. seit 153 und Schechingen (dauernder Bes. seit 1435), OAmt Aalen, Kgr. Württemberg. — Gr Aufn. 1841.

† Klemens Wenzeslaus Graf Adelmann von Adelmannsfelden, * Ellwangen 17. Sept. 1771, † das. 19. Febr. 1826, Erbmarschall v Ellwangen, K. K. Km., Kgl. württemb. Khr; ⚔ Grüningen 13. April 18 mit Maria-Anna Freiin von Hornstein-Grüningen, * Grüning 1. Okt. 1787, † Ellwangen 27. Dez. 1838.

Söhne: 1. † Sigismund Klemens Philipp, * Hohenstadt 14. Sept. 18 † Ellwangen 4. April 1864; ⚔ Stuttgart 5. Okt. 1847 mit Lina Freiin v Dernbach, * Fulda 28. Okt. 1826, † Hohenstadt 8. Juli 1850.

Sohn: Heinrich Lothar Honor, * Hohenstadt 19. Dez. 1848, Geschäftslei des Fideikommisses, Kgl. württemb. Khr, Fstl. hohenzoll. Hofkammerprä ⚔ Schaubeck 19. Aug. 1875 mit — Sophie Freiin von Brussell Schaubeck, * Wien 11. März 1851, ED. des Kgl. bayer. Theresien- [Sigmaringen.]

Kinder: (1) Sigismund Maria, * Hohenstadt 29. Juni 1876, Dr. ju Kgl. preuß. Reg.-Assessor; ⚔ Geisenheim a. Rh. 4. Mai 1905 m

Marie (Marietta) Freiin von Brentano, * Unter-St. Veit bei Wien 9. März 1880, † Berlin 11. Okt. 1906. [Osterburg, Reg.-Bez. Magdeburg.]
Tochter: Marie (Marietta) Gertrud Josefa, * Berlin 14. Aug. 1906.

(2) Raban Felix, * Hohenstadt 12. Nov. 1877, Dr. jur., Kgl. preuß. Reg.-Assessor. [Aurich.]

(3) Mechtildis Charlotte, * Hohenstadt 24. Dez. 1878; ⚔ das. 30. Mai 1905 mit Karl-Alfred Frhrn von Soden-Fraunhofen, Kgl. bayer. Kptr und Okt. der Res. des 1. Schweren Reiterrgts, Diplomingenieur. [Unter-Türkheim bei Stuttgart.]

2. † Klemens Philipp Friedrich Wilhelm, * Hohenstadt 22. Aug. 1812, † Nördlingen 25. Aug. 1886, Kgl. württemb. Oberstlt. a. D., ERr des souv. Malt.-RtO.; ⚔ München 15. Dez. 1856 mit — Sophie Maria Mathilde Josephine von Thlingensperg auf Berg, * Berg 11. März 1837, ED. des Kgl. bayer. Theresien-O. [Schloß Berg ob Landshut, NBayern.]

Sohn: Gustav Konstantin Ludwig Joseph, * Stuttgart 30. April 1858, Kgl. württemb. Kbr, Kgl. bayer. Rittm. a. D.; ⚔ I) München 15. Mai 1889 mit Gabriele Gfin von Montgelas, * München 26. Nov. 1868, † Wiesbaden 16. Sept. 1901; II) München 17. Okt. 1904 mit — Elisabeth Gfin von Yrsch-Pienzenau, * München 25. Aug. 1878. [Hohenstadt.]

Kinder: a) 1r Ehe: (1) Maria Amélie Sophie Klementine Gabriele, * München 16. Mai 1890.

(2) Gabriele Elisabeth Amélie Sophie Maria, * Stuttgart 29. Aug. 1891. — b) 2r Ehe: (3) Sophie-Marie Gertraud Adelheid Elisabeth, * Hohenstadt 2. Sept. 1905.

(4) Klemens-Ludwig Joseph Maria, * Hohenstadt 5. Nov. 1906.

3. † Friedrich Joseph Karl Patricius, * Ellwangen 18. Juli 1817, † Tübingen 8. Juni 1852; ⚔ Stuttgart 8. Juni 1847 mit Sophie von Vischer-Ihingen, * Calw 22. Juni 1828 (evang.), † Adelmannsfelden 18. Nov. 1897, Mitbes. von Ihingen.

Söhne: 1) † Alfred Sigismund Klemens Friedrich Wilhelm, * Stuttgart 4. Juli 1848, † Wiesbaden 18. April 1887, Kgl. württemb. Rittm. a. D.; ⚔ Aachen 2. Mai 1882 mit — Lucy Karoline Adeline Cockerill, * Aachen 26. Juni 1860 (evang.; wiederverm. . . Sept. 1889 mit Richard Fleischer [Wiesbaden]).
Tochter (evang.): Irma Henriette Emilie Sophie, * Allner, Rheinprov., 7. März 1884, Mitbes. von Ihingen, OAmt Leonberg.

2) † Klemens Adolf Wilhelm Rudolf Graf Adelmann von und zu Adelmannsfelden [„und zu" laut württemb. Reskr. vom 25. April 1890 für sich und seine Nachkommen], * Stuttgart 4. Mai 1850 (evang.), † das. 19. April 1900, Herr auf Adelmannsfelden, OAmt Aalen [als Primogenitur bestätigt s. d. 31. Mai 1898], Mitbes. von Ihingen, Kgl. württemb. Kbr, ERr des Joh.-O.; ⚔ Stuttgart 3. Mai 1881 mit — Agnes Gfin von Zeppelin, * St. Leonards Court, Engl., 10. Juni 1861 (evang.). [Schloß Adelmannsfelden bei Ellwangen und Stuttgart.]

Kinder, Mitbes. von Ihingen: (1) Brigitte Agnes Mabella Dorothea, * Stuttgart 12. Aug. 1888.

(2) Wilhelm-Sigfried Rudolf Friedrich Alfred, * Adelmannsfelden 25. Febr. 1892.

(3) Rüdiger Rudolf Friedrich Wilhelm, * Adelmannsfelden 10. Aug. 1893.

(4) Irmingard Agnes Sophie, * Adelmannsfelden 26. Juni 1895.

4. † Karl Siegfried Anton, * Ellwangen 31. Okt. 1825, † das. 26. März 1895, Kgl. württemb. OFörster a. D.; ⚔ Cannstatt 11. Okt. 1853 mit — Helene Philippine Henriette Agathe Heine, * Cannstatt 3. Aug. 1833. [Ellwangen.]

Kinder: 1) Helene Henriette Maria Anna Philippine, * Mergentheim

2. Aug. 1854; ⚭ Rottenburg 1. Mai 1877 mit Ludwig Fischer von Weikersthal, Kgl. württemb. Gen.-Major z. D. [Ellwangen.]
2) † Oskar Klemens Karl Jakobus Honor, * Mergentheim 21. Febr. 1856, † . 18. Juni 1907, Kgl. württemb. Khr, Rittm. a. D., Reg.-Rat und Hofmarschall a. D.
3) Elisabeth, * Rottenburg 5. Mai 1867. [Ellwangen.]

Ahlefeldt.

Evangelisch. — Schleswigscher Uradel. — Erste Aufn. 1826; über die Abstammung s. Jahrg. 1867, S. 4; Beschreibung des Wappens im Jahrg. 1882, S. 4; Stammreihe im Jahrg. 1894, S. 4.

A. Ahlefeldt-Eschelsmark.

Dänischer Gfnstand 7. Mai 1672 (für Burchard von Ahlefeldt auf Sartorph, Colma Eschelsmark und Mehlbeek).

† Konrad Graf von Ahlefeldt, * . . 24. Juni 1771, † . . 17. Dez. 183[7] Kgl. dän. Oberst und Kmdt von Glückstadt; ⚭ . . 1792 mit Christine Sophie Dorothea von Qualen a. d. H. Marienthal, * . . 1766, † . 13. Sept. 1816.

Söhne: 1. † Karl Friedrich, * . . 17. März 1797, † Frederiksberg 26. Juli 1873, Kgl. dän. Major a. D.; ⚭ . . mit Anna Svendsen, * . 6. Febr. 1804, † . . 14. Nov. 1859.

Söhne: 1) † Karl Friedrich, * . . 17. Aug. 1839, † Nyholm 27. Okt. 187[5] Herr auf Foldbygaard; ⚭ Kopenhagen 25. Febr. 1864 mit — Hildegard Holbergiana Friederike Stendrup, * Kopenhagen 8. Aug. 184[3] [Kopenhagen.]

Kinder: (1) Friedrich Karl Burchard, * Nyholm bei Skive 30. Juni 1865; ⚭ . . 2. Aug. 1890 mit — Maria Ramona Mendez, * . 17. Dez. 1853, † . ., Argent., 30. Juni 1905. [Serana, Argentinien.]

(2) Ludovika Kamilla Elisa Hildegard, * Nyholm 28. Jan. 186[9] ⚭ Buenos Aires 29. Aug. 1896 mit Anders Waldemar Messerschmidt, Geschäftsführer. [Buenos Aires.]

(3) Benny Anna Sophie, * Nyholm 27. März 1870; ⚭ Kopenhagen 20. Febr. 1895 mit Wilhelm Rasmussen, Kgl. dän. VKonsul, Fabrikdirektor. [Engelholm, Schweden.]

(4) Hilda Christine, * Nyholm 23. Juni 1871; ⚭ Kopenhagen 21. Juni 1894 mit Henry Allerup English, Bureauchef. [London.]

(5) Karl Friedrich Holger, * Nyholm 17. Dez. 1872, Leiter eines Rekonvaleszentenheims. [Johannesburg, SAfr.]

2) Einar Ferdinand Eduard, * . . 22. Okt. 1845; ⚭ . . 4. Aug. 1869 mit Karen Marie Seieröe, * . . 18. Febr. 1842. [Grönholt bei Fredensborg]

3) † Christian Ludwig, * . . 24. Aug. 1847, † Utterslövmark 25. Ju[ni] 1889, Steuermann; ⚭ . . 5. März 1874 mit — Margarete Christine Thomsen, * . . 20. Okt. 1831. [Utterslövmark bei Kopenhagen.]

2. † Christian, * . . 12. Nov. 1804, † . . 11. Sept. 1868, Herr des Rantzau-Heiligenstedtner Fideikommisses; ⚭ . . 3. Juli 1843 mit Anna von Wödike, * . . 14. Okt. 1815, † Wiesbaden 10. Juli 1870.

Kinder: 1) † Rudolf, * . . 21. Juli 1846, † Naestved 23. Nov. 1881, Herr des Rantzau-Heiligenstedtner Fideikommisses, Kgl. hannov. Lt. im Cambridge Drag.-Rgt; ⚭ Naestved 27. Jan. 1881 mit — Ida Marie Margarete Gedde, * Viborggaard 11. April 1849. [Kopenhagen.]

Tochter: Anny, * Naestved 2. März 1882, erspekt. auf Vallö.

2) Sophie, * . . 11. April 1848 [Paris]; ⚭ I) . . Juli 1878 mit Ernst Runge, † . . 29. Jan. 1883, Apotheker; II) Friedrichshagen bei Berl[in]

13. Sept. 1893 mit Adolf von Dresky (gesch. ..; hat 1899 ihren Geburtsnamen wieder angenommen).

3) † Konrad, * .. 11. April 1849, † Schweidnitz 9. Mai 1903, Herr des Rantzau-Heiligenstedtner Fideikommisses; ⚔ Görlitz 8. Nov. 1889 mit — Franziska Eugenie Elisabeth Katharina Adelaide Karola von Dresky, * Görlitz 3. Nov. 1868. [Schweidnitz, Schles.]

Kinder: (1) Karl-Christian, * Dresden 31. Jan. 1891, Herr des Rantzau-Heiligenstedtner Fideikommisses, Kgl. preuß. Kadett.

(2) Hans Konrad, * Dresden 6. Mai 1892, Kgl. preuß. Kadett in Wahlstatt.

(3) Burchard Friedrich, * Dresden 14. Juni 1894, Kgl. preuß. Kadett in Wahlstatt.

(4) Katharina Anna, * Dresden 15. Febr. 1896, exspekt. auf Preetz.

B. Ahlefeldt-Laurvigen.

Reichsgf. d. d. Wien 14. Dez. 1665 (für Friedrich von Ahlefeldt); dänischer Lehensgf zu Langeland 20. Juni 1672; dän. Genehmigung zur Annahme des Namens „Ahlefeldt-Laurvigen" d. d. 7. Okt. 1785 (für den Gfn Christian, s. u., als Erben der Gfschaft Laurvigen in Norwegen).

† Christian Graf von Ahlefeldt-Laurvigen, Lehensgf zu Langeland ꝛc., * Tranekjaer 17. Mai 1732, † das. 9. Okt. 1791, Kgl. dän. Khr und Gen.-Major; ⚔ Lundsgaard 19. Jan. 1759 mit Elisabeth von Juel, * .. 20. Aug. 1743, † Björnemose 23. Jan. 1803.

Söhne: 1. † Jens Juel, * Björnemose 10. Juli 1764, † Schleswig 20. Nov. 1794, Kgl. dän. Rittm.; ⚔ .. 1788 mit Sophie Dorothea von Hedemann, * Himmelmark 16. Dez. 1760, † Lundsgaard 17. Febr. 1820.

Söhne: 1) † Christian Johann Friedrich, Lehensgf zu Langeland ꝛc., * Altona 7. Jan. 1789, † Paris 1. Mai 1856, Kgl. dän. Khr, GKonferenzrat und Oberst; ⚔ Husby 1. Mai 1812 mit Julie Luise Gfin von Wedell-Wedellsborg, * .. 20. Mai 1791, † Lundsgaard 13. Aug. 1877.

Kinder: (1) † Sophie Friederike Karoline Wilhelmine Adamine Johanna Auguste, * Lundsgaard 23. Sept. 1814, † Fredensborg 26. Juni 1907; ⚔ Kjerteminde 20. Mai 1844 mit Erich von Scheel, † Kopenhagen 20. März 1878, Kgl. dän. Khrn, Rat am LdesOGericht in Kopenhagen.

(2) † Friedrich Ludwig Wilhelm, Lehensgf zu Langeland ꝛc., * Lundsgaard 23. April 1817, † Tranekjaer 30. Nov. 1889, Kgl. dän. GKonferenzrat, Khr und Hofjägerm.; ⚔ Kopenhagen 11. Aug. 1843 mit Marie Mathilde Albertine Gfin von Schulin, * Frederiksdal 23. Mai 1820, † Kopenhagen 5. Febr. 1885.

Söhne: a. Christian Johann Friedrich, * Mörkegaard 31. Juli 1844, Lehensgf zu Langeland (die Güter Tranekjaer, Korsebölle, Paeregaard, Blegholm, Bjerrebygaard, Nygaard, Nordenbro, Tryggelevgaard, Sögaard, die Insel Birkholm und ein Fkkapital von 4 709 500 dän. Kronen), Herr des Stammgutes Ahlefeldt (die Güter Holmegaard, Brolykke, Lykkesholm und Vestergaard, die Inseln Strynö und Strynö Kalv, nebst Fkkapital von 811 000 dän. Kronen) und des als Ersatz der Gfschaft Laurvig substituierten Fkkapitals (von 1 272 400 dän. Kronen), Herr auf Hjortholm, Kgl. dän. Khr und Hofjägerm., Mitgl. des Reichstags Landsthing; ⚔ Kopenhagen 23. Mai 1869 mit — Johanne Ida Brigitte Augusta Baronin Wedell-Wedellsborg, * Vallö 11. Mai 1846. [Tranekjaer, Langeland, und Kopenhagen.]

Söhne: a) Friedrich Ludwig Wilhelm, * Brolykke 14. Juni 1870, Herr des Stammh. Lundsgaard (mit Jershauge und Fkkapital von 12 300 dän. Kronen), cand. mag., Kgl. dän. Hofjägerm. und Gesandtsch.-Attaché a. D. [Lundsgaard, Fühnen.]

b) Preben Ferdinand, * Brolykke 27. Okt. 1872, cand. jur., Kgl. dän. Vizekonsul; ⚔ Kopenhagen 12. Sept. 1899 mit — Marie (Mary) Emilie von Gohr, * Nicolajew 11. Okt. 1874. [London.]
Kinder: (a) Ingegerd Marie Johanne Henriette, * Kopenhagen 17. Okt. 1900, exspekt. auf Vallö.
(b) Kai Benedikt, * Kopenhagen 17. März 1903.

c) Hans Benedikt, * Wiesbaden 12. April 1883, Pächter von Brolykke; ⚔ Kopenhagen 22. März 1906 mit — Karine Lucie Sophy von Scavenius, * Klintholm, Möen, 22. Aug. 1882. [Brolykke bei Humble.]

b. Sigismund Ludwig, * Mörkegaard 4. Sept. 1846, Herr auf Ulstrup, Kgl. dän. Khr, Hofjägerm. und Lt. a. D.; ⚔ Juellinge 4. Sept. 1868 mit — Polly Karoline Charlotte Amalie Gfin Krag-Juel-Vind-Frijs, * Juellinge 25. Okt. 1849. [Kopenhagen.]
Sohn: Friedrich Julius, * Ulstrup 3. Juli 1869, Pächter von Ulstrup, Kgl. dän. Hofjägerm. und Lt. a. D.; ⚔ Kopenhagen 27. Sept. 1900 mit — Emma Gelrica van Cappelle, * Arnheim, Niederl., 1. März 1875. [Ulstrup.]
Kinder: (a) Ingeborg Polly Maria, * Ulstrup 6. Sept. 1901, exspekt. auf Vallö.
(b) Sigismund Hermann, * Ulstrup 24. Jan. 1904.
(c) Lucie Benedicte Hillegunda, * Ulstrup 10. März 1906.

c. Julius Ludwig Graf Ahlefeldt-Laurvig-Bille [dän. Namen- und Wappenvermehrung d. d. Kopenhagen 10. Febr. (Patent d. d. 16. Juli) 1883], * Kopenhagen 16. Febr. 1849, Herr auf Skovsbo, Administrator der Baronie Scheelenborg und des Stammh. Taasinge, Kgl. dän. Khr und Hofjägerm., Mitgl. des Amtsrats; verm. Egeskov 28. Juli 1875 mit — Kamille Jessy Freiin von Bille-Brahe, * Berlin 18. Mai 1853, Herrin des Stammh. Egeskov (mit Fkkapital von 1 604 385 dän. Kronen) und auf Fjellebro mit Sundsgaarden. [Egeskov bei Kvaerndrup und Kopenhagen.]
Kinder: a) Kamille Jessie Agnete, * Skovsbo 1. Sept. 1876; ⚔ Egeskov 29. Juli 1898 mit Ludwig Gfn Brockenhuus-Schack, Kgl. dän. Hofjägerm. [Kopenhagen.]
b) Friedrich Preben, * Skovsbo 30. Sept. 1880, cand. phil., Kgl. dän. Hofjägerm.; ⚔ Hvedholm 15. März 1904 mit — Eleonora Sophie Gfin Bille-Brahe-Selby, * Hvedholm 12. Sept. 1880. [Skovsbo bei Ullerslev.]
Sohn: Preben Julius Gregers, * Skovsbo 1. Febr. 1905.

d. Friedrich (Fritz) Ludwig Wilhelm Graf Ahlefeldt-Laurvig-Lehn [dän. Namen- und Wappenvermehrung d. d. Charlottenlund 3. Juli 1905 (für ihn den ältesten Sohn und dessen Descendenz)], * Mörkegaard 10. Juni 1853, Herr au Kjärsgaard, Fühnen, Kgl. dän. Khr und Hofjägerm., Mitgl. des Amtsrats ⚔ Hvidkilde 16. Nov. 1877 mit — Anna Christiane Adelheid Freiin von Rosenörn-Lehn, * Kiel 23. April 1857, Herrin der Baroni Lehn (mit Hvidkilde, Nielstrup, Lehnskov, Heldagergaard, Lehnshö und Kiding, subst. mit 426 000 Kr. und Fkkapital von 1 280 000 dän Kronen). [Hvidkilde bei Svendborg.]
Söhne: a) Christian Erich Julius Graf Ahlefeldt-Laurvig Lehn, * Kjaersgaard 6. Sept. 1878, cand. for.; ⚔ Biskopstor 6. Juni 1906 mit — Sophie Magdalena (Lenna) Freiin vo Reedtz-Thott, * Biskopstorp 6. Sept. 1884. [Lehnskov Fühnen.]
b) Erich Otto Sigismund, * Kjaersgaard 3. Aug. 1880, Kgl. dän Olt. im 3. Drag.-Rgt; ⚔ Dusupgaard 23. Juli 1907 mit — Fritze Pepina, * Dusupgaard 23. Okt. 1885, des Edvard Freder

Jacob Tesdorpf, Herrn des Tesdorpfschen Fideikomm. ꝛc., Kgl. dän. Kjkr und Hofjägerm., und der Sophie Caroline Louise geb. Tutein Tochter. [Aarhus.]

c) Julius, * Kjaersgaard 16. Aug. 1889. [Charlottenlund bei Kopenhagen.]

e. Karl William, * Tranekjaer 2. Mai 1860, Herr auf Eriksholm, Seeland, Kgl. dän. a. o. G. u. b. M. in Wien; ⚔ Gentofte 26. April 1887 mit — Elisabeth Gfin Danneskjold-Samsöe, * Paris 28. Okt. 1866.

Kinder: a) Mathilde Wanda Elisabeth, * Tranekjaer 16. Aug. 1888, exspekt. auf Vallö.

b) Elisabeth (Else), * Paris 31. Juli 1889, Konventualin auf Gisselfeld, exspekt. auf Vallö.

c) Kaj Friedrich Sophus, * Paris 16. Okt. 1890. [Herlufsholm bei Naestved.]

d) Christian William Benedikt (Bent), * London 15. April 1896.

2) † Karl Friedrich Christoph, * Deutsch-Nienhof 15. Dez. 1792, † Fredensborg 3. Febr. 1871, Kgl. dän. Khr, GKonferenzrat, OZeremonienm. und Major, Flügeladj. des Pr. Friedrich Carl Christian; ⚔ Kopenhagen 11. Juli 1818 mit Antoinette Nancy Gfin Krag-Juel-Vind-Frijs, * Juellinge 6. April 1797, † Fredensborg 3. April 1883.

Kinder: (1) † Richard Julius Friedrich, * Kopenhagen 22. April 1819, † Randers 20. März 1863, Kgl. dän. Rittm. a. D.; ⚔ . . 24. Febr. 1852 mit Marie Sophie Friederike Munk, * Veile 26. Juli 1823, † Kopenhagen 8. April 1895 (wiederverm. . . 5. Aug. 1866 mit Julius Jörgensen, † Frederiksborg 13. Juli 1879, Kgl. dän. Rittm.).

Kinder: a. † Emil, * . . 26. Jan. 1853, † St. Petersburg 20. Sept. 1890, Kais. russ. Telegraphenbeamter [russ. Erbadel 1887 unter Genehmigung zur Führung des dän. Grafentitels d. d. 21. Dez. 1888]; ⚔ Irkutsk 15. Okt. 1879 mit — Varvara Paulinowna Clementinowna Sophin, * Irkutsk 24. Dez. 1858. [St. Petersburg.]

Kinder: a) Wladimir, * Irkutsk 22. Sept. 1882. [. . .]

b) George, * St. Petersburg 15. Nov. 1884. [. . .]

b. Antoinette Agnes Mathilde, * Randers 1. Jan. 1855, exspekt. auf das adelige St. Johanniskloster vor Schleswig. [Kopenhagen.]

(2) Friedrich Adolf Christian Erhard, * Kopenhagen 29. Okt. 1823, cand. jur., Kgl. dän. Postm. und Telegraphenverwalter a. D.; ⚔ . . 16. Aug. 1856 mit Rosalie Angelika Emilie verw. Petersen, geb. Weiß, * Kopenhagen 16. Nov. 1823, † Ringsted 17. Aug. 1884. [Fredensborg.]

(3) Agnes Henriette Charlotte, * Kopenhagen 5. Juli 1825, ED. des Kgl. bayer. Theresien-O.; ⚔ Fredensborg 15. Mai 1851 mit Napoleon Alcindor Baron Beaulieu, † London 11. Okt. 1871, Kgl. belg. Gen.-Major und Gesandten. [London.]

(4) † Wilhelm Friedrich, * . . 24. Mai 1830, † Korselitze 25. Jan. 1897, Kgl. dän. Khr und OKt. a. D., Hofkav. der Kgin-Witwe Caroline Amalie; ⚔ Adelersborg 29. Sept. 1857 mit — Bertha Sophie Luise Freiin von Zytphen-Adeler, * Kopenhagen 21. Okt. 1836. [Fredensborg.]

Kinder: a. Agnes Sophie Luise, * Fredensborg 29. Juni 1858; ⚔ Kopenhagen 10. Dez. 1880 mit Jens Christian Gfn Krag-Juel-Vind-Frijs, † Juellinge 5. Mai 1907, Herrn der Baronie Juellinge, Kgl. dän. Hofjägerm. [Juellinge, Laaland.]

b. Friederike Hedwig Antoinette, * Kopenhagen 23. Febr. 1861, a. o. StiftsD. von Vallö. [Kopenhagen.]

c. Mathilde, * Kopenhagen 14. März 1863, a. o. StiftsD. von Vallö. [Fredensborg.]

d. Friedrich, * Kopenhagen 26. Juni 1869, Pächter von Bellinge, cand. agr., Kgl. dän. Lt. a. D.; ⚔ . . 15. Juli 1897 mit — Emm Hillerup, * Ny Kristineberg 4. Mai 1874. [Bellinge bei Nyköbing Falster.]

Kinder: a) Else, * Bellinge 15. April 1898, exspekt. auf Vallö.
b) Inge, * Bellinge 12. Okt. 1899, exspekt. auf Vallö.
c) Aase, * Bellinge 17. Febr. 1902, exspekt. auf Vallö.
d) Wilhelm Friedrich, * Bellinge 12. Dez. 1904.

(5) † Friedrich, * . . 16. Juni 1834, † Möllerup 28. Juli 1888, Herr au Möllerup, Kgl. dän. Hofjägerm. und Plt. a. D., K. u. K. Lt. a. D.; ⚔ Kopenhagen 21. Nov. 1860 mit Luise Oline Julie Charlotte vor Neergaard a. d. H. Troiborg, * Lindersvold 21. Mai 1840, † Möl lerup 2. Nov. 1900.

Söhne: a. Karl Ferdinand, * Wien 12. Aug. 1861, Kgl. dän. Post expedient in Kallundborg.

b. Friedrich Wilhelm (Willy), * Söllerød 11. Sept. 1864, Herr au Möllerup, cand. polit.; ⚔ Gimlinge 27. Sept. 1892 mit — To Alvilde von Neergaard, * Gyldenholm 29. März 1871.

Kinder: a) Anna Henriette Elisabeth, * Kopenhagen 18. Aug. 189 exspekt. auf Vallö.
b) Karl Friedrich Wilhelm, * Aarhus 13. Jan. 1896.
c) Hans Benedikt, * . . 24. Mai 1897.

2. † Karl Wilhelm Ferdinand, * Björnemose 5. Aug. 1769, † Birkel 24. Juni 1852, Herr auf Taarnholm, Domherr von Lübeck; ⚔ I) Veiru 21. Okt. 1798 mit Edel Dyre Brockenhuus-Lövenhjelm, * Vei rup 7. Nov. 1774, † Björnemose 22. März 1804; II) Nyborg 21. Okt. 180 mit Klaudine Bang, * Nyborg 16. Dez. 1789, † Ulstrup 4. März 1838.

Söhne 1r Ehe: 1) † Christian Konrad, * Veirup 23. Juni 1799, † Fre deriksborg 8. Febr. 1845, cand. for., Kgl. dän. Forst- und Jagdjkr; > Taanborg 2. Sept. 1828 mit Agnes Friederike Linnich, * Alton 27. Aug. 1790, † Silkeborg 13. März 1874.

Sohn: † Friedrich Ferdinand Heinrich Emil, * Tranekjaer 23. Apri 1830, † Silkeborg 7. Juni 1904, Kgl. dän. Zollverwalter, Forstkassier und Verw. des Krongutes Silkeborg; ⚔ I) Korsör 14. Jan. 18 mit Karoline Bolette verw. Balche, geb. Ortved, * Korsör 1. Ju 1840, † Veldringe 13. Juli 1869; II) Odense 30. Juli 1870 mit Eleo nore Christine Oktavia Borch, * Odense 24. Okt. 1835, † Silkebo 25. Febr. 1872; III) Silkeborg 9. Nov. 1873 mit — Anna Nielsen * Aalborg 10. Juli 1848. [Silkeborg.]

Kinder: a) 1r Ehe: a. Emilie Agnes, * Korsör 15. Nov. 1865; > Silkeborg 12. Dez. 1884 mit Claus Clausen, Kgl. dän. Zollverwalte [Silkeborg.]

b. Gustav Adolf, * Korsör 3. Jan. 1867, Kgl. dän. Zollassistent Kopenhagen.

c. Sophie Henriette, * Korsör 21. April 1878; ⚔ . . 5. Mai 1898 m cand. phil. Jens Lund, Verlagsbuchhändler. [Kopenhagen.]

— b) 3r Ehe: d. Christian Emil, * Silkeborg 30. Juni 1874, Kg dän. Zollassistent; ⚔ . . 27. Nov. 1900 mit — Merry Emilie Steg * . . 30. Aug. 1877. [Holstebro.]

Kinder: a) Elsa Karin, * Silkeborg 27. Aug. 1901.
b) Emil Friedrich Ferdinand Heinrich, * Silkeborg 6. Dez. 1902.

2) † Johann Adolf, * Veirup 10. Dez. 1800, † Blegholm 17. Mai 184 Herr auf Tollestrup; ⚔ Humble 20. Okt. 1833 mit Charlotte J

liane Alexandrine Gfin von Ahlefeldt-Laurvigen, * Möllegaard 18. Sept. 1806, † Tollestrup 4. Nov. 1897.

Söhne: (1) Christian Julius Karl Ferdinand, * Taarnholm 26. Sept. 1834; ⚔ .. 27. Mai 1882 mit Thea Carstens, * .. 4. Nov. 1844, † Chicago 23. Aug. 1893. [Tvaersted.]

Sohn: Karl Arthur Sophus, * Chicago 22. März 1883. [...]

(2) † Christian Konrad, * Taarnholm 12. Juli 1836, † Ny Hammelmose 26. Juni 1903; ⚔ I) Humble 26. Juli 1866 mit Albertine Elise Drejer, * Tryggelev 25. Juni 1838, † Hammelmose 23. Mai 1877; II) Humble 14. Juni 1878 mit deren Schwester Rosa Marie Magdalene Drejer, * Rudkjöbing 15. Juni 1831, † Ny Hammelmose 20. März 1903.

Söhne 1r Ehe: a. Johann Adolf, * .. 31. Okt. 1868, Herr auf Tveden, Kgl. dän. Lt. a. D.; ⚔ Aistrup 23. Nov. 1893 mit — Agnes Marie Lorentzen, * .. 22. Nov. 1869. [Tveden bei Agersted.]

Kinder: a) Karl Christian Ulrich Hippel, * Tveden 1. Sept. 1894.
b) Edith Charlotte Constance, * Tveden 14. Okt. 1897.
c) Ida Albertine Marie Juliette, * Tveden 29. Aug. 1901.

b. Jakob, * .. 10. Sept. 1873; ⚔ .. 19. Dez. 1901 mit — Hulda Falster, * .. 4. Febr. 1876. [Braaskov.]

Kinder: a) Erna, * .. 28. Sept. 1902.
b) Gunnar Preben, * .. 26. Sept. 1903.

(3) Wilhelm Alexander, * Blegholm 20. Juni 1838, Pächter von Blegholm, cand. jur., Kgl. dän. Lt. a. D.; ⚔ Skröbelev 2. Juli 1873 mit Lykke Marie Andersen, * Nedergaard 6. Nov. 1836, † Blegholm 14. Aug. 1880. [Blegholm bei Rudkjöbing.]

Töchter: a. Mathilde, * Blegholm 2. Juli 1874, exspekt. auf Vallö.

b. Lykke Marie Charlotte, * Blegholm 20. Juli 1880; ⚔ Kopenhagen .. März 1907 mit Hakon Gfn von Ahlefeldt-Laurvigen (s. unten). [Kvaerndrup.]

(4) Sophus Friedrich Ferdinand, * Blegholm 17. Nov. 1840, Herr auf Tollestrup, Amtsrichter ꝛc., Kgl. dän. Lt. a. D.; ⚔ Kopenhagen 16. Okt. 1878 mit — Anna Marie Mathilde Bech, * Frederiksborg 2. April 1851. [Aalborg.]

(5) Karl Johann, * Blegholm 1. Febr. 1844, Pächter von Tollestrup; ⚔ Albaek 18. April 1880 mit Inger Marie Hansen, * Nörgaard 15. Jan. 1850, † Kopenhagen 26. April 1900. [Tollestrup bei Hjörring.]

Kinder: a. Johanne Charlotte, * Store Rugtved 1. April 1881.
b. Johann Adolf, * Store Rugtved 18. Aug. 1882. [...]
c. Charlotte Juliane Alexandra, * Store Rugtved 11. März 1884.
d. Alexander Wilhelm, * Store Rugtved 16. Jan. 1886.
e. Eleonore Sophie, * Store Rugtved 28. Mai 1887.
f. Ingeborg Agathe, * Store Rugtved 13. Nov. 1888.

3. † Karl Christian, * Björnemose 7. Dez. 1770, † Vestergaard 5. Mai 1851, Kgl. dän. Khr und Oberst; ⚔ I) Tranekjaer 26. Aug. 1805 mit Juliane Caroline Mattsted, * .. 2. Jan. 1787, † Kopenhagen 28. Sept. 1860 (gesch.; wiederverm. .. mit Jakob Elias Hoffmann, † Kopenhagen 25. Juni 1845, Kgl. dän. Kriegsassessor und PLt. a. D.); II) Rudkjöbing 30. April 1819 mit Ursula Katharina Boeckmann, * Kopenhagen 14. Nov. 1790, † Vestergaard 6. April 1885.

Söhne: a) 1r Ehe: 1) † Elias Karl Friedrich, * Kopenhagen 9. Aug. 1816, † (gefallen bei) Düppel 18. April 1864, Kgl. dän. Kpt. und Bat.-Kmdr; ⚔ .. 15. Okt. 1860 mit — Jakobine Dorothea Petersen, * .. 2. Febr. 1820. [Kopenhagen.]

Sohn: Andreas Elias Theodor, * Kopenhagen 22. Febr. 1862, Direktor der 4. dän. Seeversf.-Gesellsch.; ⚔ Kopenhagen 19. Mai 1886 mit — Christine Katharine Marie Musäus, * .. 9. April 1863. [Kopenhagen.]

Kinder: a. Karl, * Kopenhagen 10. Juni 1887, cand. phil. [Kopenhagen.]
b. Elisabeth, * Kopenhagen 11. Dez. 1888, exspekt. auf Gisselfeld.
c. Christine, * Kopenhagen 29. Aug. 1903.

— b) 2r Ehe: 2) † Karl Christian, * Blegholm 29. Mai 1822, † Carlseie 30. Nov. 1888; ⚔ Lindelse 14. Nov. 1853 mit Laura Christiane Adolfine Marie Luise Madsen, * Lindelse 28. Juli 1825, † Carlseie 26. April 1899.
Kinder: (1) Christian, * Vestergaard 5. Mai 1856, Pächter von Vestergaard; ⚔ Kopenhagen 27. Okt. 1882 mit — Hulda Henriette Bech, * Frederiksborg 6. Mai 1859. [Vestergaard bei Rudkjöbing.]
Kinder: a. † Niels Karl, * Carlseie 27. Nov. 1883, † Vestergaard 13. Aug 1907.
b. Hakon William, * Carlseie 18. Nov. 1885; ⚔ Kopenhagen . . Mär 1907 mit — Lykke Gfin von Ahlefeldt-Laurvigen, * Blegholm 20. Juli 1880 (s. oben). [Kvaerndrup.]
c. Friedrich (Fritz), * Vestergaard 30. Okt. 1887.
d. Ursula Laura Henriette, * Vestergaard 26. April 1901.
(2) Karoline Ernestine Sophie, * Vestergaard 4. März 1858; ⚔ das 26. Sept. 1884 mit Niels Keilgaard Hastrup, † Frederiksborg 15. Febr 1901, Redakteur. [Kopenhagen.]
(3) Ursula Magdalene, * Vestergaard 17. Dez. 1859, Konventualin des adeligen Klosters in Roeskilde. [Carlseie bei Rudkjöbing.]
(4) Natalie Nielsine Katharina, * Vestergaard 5. Juni 1861; ⚔ Carlseie 1. Juni 1888 mit Kaspar Wegener, Mitbes. des Wegenerschen Fideikommisses, Bischof von Laaland-Falster. [Nyköbing, Falster.]

Ahlimb-Saldern, s. Saldern-Ahlimb-Ringenwalde.

Aichelburg.

Katholisch. — Belehnung mit der Hschaft Aichelburg im Gailtale d. d. Augsburg 3. Sep 1500 (für Christoph Fierthaler oder Viertaller), desgl. mit Adelsbestätigun d. d. Innsbruck 4. Juni 1507 (vom Kaiser Maximilian I.); Reichsfrhr. und erbländ österr. Frhr. mit „Herr zu Bodenhof und Greiffenstain" d. d. Wien 12. Febr. 162 Ausdehnung desselben d. d. Ebersdorf 8. Okt. 1655; erbländ.-österr. Gf. d. d. Wi 3. Febr. 1787; Ldmann von Görz 1. Mai 1790, von Steiermark 9. Nov. 1792. — Er Aufn. 1829. Vgl. auch den gleichnamigen Artikel im Taschenbuch der Freiherrl. Häuse

I. Österreichische Linie.

† Maria Franz Anton Graf von und zu Aichelburg, Freiherr auf Boden hof und Greiffenstein, * Völkermarkt 13. Nov. 1754, † Wien 20. Jan. 183 ⚔ Tarois, Kärnten, 2. Juli 1787 mit Maria Franziska verw. Fsti Porcia, geb. Gfin Porcia, * Spital, Kärnten, 26. April 1765, † Gr 2. April 1831.

Söhne: 1. † Ferdinand Anton, * Cilli 4. Sept. 1788, † Schiltern 25. Au 1872, K. u. K. Km.; ⚔ Graz 10. Febr. 1812 mit Antonia Gfin Welser v Welsersheimb, * Graz 16. Jan. 1790, † Stein 29. Jan. 1878, Stkrs
Sohn: Karl Wolfgang Maria, * Adelsberg 6. März 1826, K. u. K. Km Mitgl. des Herrenh. des österr. Reichsrats auf Lebenszeit; ⚔ Wien 9. Feb 1850 mit — Maria-Anna Gfin Fuchs, * Wien 15. Febr. 1828. Herr auf Schiltern und Kronsegg, NÖsterr., StkrD. [Schloß Schiltern, NÖsterr
Kinder: (1) Maria Antonia Karoline, * Schiltern 16. Jan. 1858.
(2) Maria Ferdinand Anton, * Stein 21. Febr. 1865. [. . .]

2. † Alfons Gabriel, * Klagenfurt 14. April 1795, † Bielohrad 5. Febr. 18 Herr auf Bielohrad, Böhmen, K. K. Km., ERr des souv. Malt.-RrD.;

I) . . 22. Aug. 1821 mit Josephe Gfin Schaaffgotsche, * Marschendorf 19. Sept. 1800, † . . 30. März 1829, Herrin auf Marschendorf; II) Trautenau 15. Okt. 1833 mit Pauline Erben, * Trautenau 6. Nov. 1812, † Bielohrad 31. Okt. 1857.

Kinder: a) 1r Ehe: 1) † Berthold, * Marschendorf 21. Juli 1823, † das. 13. Mai 1861, K. K. Lt. a. D.; ⚔ . . 22. Nov. 1847 mit — Theodora Erneſtine Schulpe, * . . 2. Jan. 1832 (wiederverm. Marschendorf . . 1864 mit Ludwig Frhrn von Eder [. . .]).

Kinder: (1) Alfons Maria, * Marschendorf 20. Dez. 1848 [Gmunden]; ⚔ Welchow, Böhmen, 20. Nov. 1877 mit Karoline Freiin von Beeß und Chroſtin, * . . 11. Aug. 1857 (geſch.; wiederverm. . . . mit Gottfried Ritter von Herder, Herrn auf Forchheim, Kgr. Sachſen).

(2) Antonia, * . . 14. Sept. 1854, Mitbeſ. des Gutes Türkiſch-Breſe, Ungarn; ⚔ . . 1874 mit Joſeph Ritter von Negrelli. [. . .]

(3) Bertholda, * . . 1858; ⚔ I) . . 1880 mit Oskar Ambró von Adamocz (geſch. 1881); II) . . 1883 mit Jacques Baron Oliveira, Kgl. portug. Leg.-Sekr. a. D. [. . .]

2) † Maria Arthur, * Marschendorf 12. Jan. 1829, † Prag 9. Dez. 1855, K. K. OLt. a. D.; ⚔ Polican 14. Okt. 1854 mit Maria Virginie Czeczinka von Birnitz, * . ., † Graz 29. März 1886, Herrin auf Domoradic, Böhmen.

Tochter: Maria Franziska, * Prag 28. Nov. 1855; ⚔ Wien 5. Okt. 1878 mit Anton Gfn von Lamberg, † Graz 9. März 1883, K. u. K. Km. und Major a. D. [Graz.]

— b) 2r Ehe: 3) Alfred, * Marschendorf 7. Juni 1834; ⚔ Altbuch 7. Jan. 1865 mit — Maria Gfin von Rumerskirch, * . . 6. Mai 1838. [Salzburg.]

4) † Kamillo, * Marschendorf 9. April 1837, † Trieſt 10. März 1905, K. u. K. Rittm. a. D.; ⚔ Feiſtritz im Mürztal 29. Sept. 1861 mit — Jenny Freiin Zois von Edelſtein, * Hietzing bei Wien 14. Mai 1845. [Veldes.]

Sohn: Ernſt Marie, * Meran 12. Jan. 1877, Ingenieur, K. K. Kommiſſär bei der Seebehörde in Trieſt.

5) Wladimir, * Marschendorf 2. Okt. 1838; ⚔ Prag 15. Mai 1872 mit — Helene Freiin Korb von Weidenheim, * Prag 23. Febr. 1849, Herrin auf Neuſtupow, Böhmen. [Schloß Neuſtupow.]

Söhne: (1) Arthur, * Kundratitz, Böhmen, 26. Aug. 1873; ⚔ Prag 22. Nov. 1902 mit Marie Hilbert, * . . 26. April 1877. [Prag.]

(2) Alfred, * Slap, Böhmen, 6. Febr. 1875, K. u. K. OLt. im Drag.-Rgt Nr. 7; ⚔ Jiſtebnitz 9. Sept. 1899 mit — Chriſtine Freiin Radherny von Borutin, * Jiſtebnitz 17. Dez. 1879. [Brandeis a. d. Elbe.]

Sohn: Othmar Marie Alfred Wladimir Wenzel, * Jiſtebnitz 27. Sept. 1901.

6) Pauline, * Marschendorf 12. Dez. 1849. [Schiltern.]

7) Zdenko, * Marschendorf 31. Mai 1841, K. u. K. Hptm. a. D.; ⚔ . . 26. Okt. 1874 mit — Mathilde Schindler, * . . 10. Juli 1855. [Wien.]

Töchter: (1) Olga Maria, * . . 17. Okt. 1875.

(2) Maria Zdenka, * . . 21. Nov. 1876.

8) Marie, * Bielohrad 21. Okt. 1845. [Graz.]

9) Ottokar, * Bielohrad 7. Sept. 1847, K. K. Hptm. i. R.; ⚔ I) . . Juni 1871 mit Irma von Füzeſéry, * . . 8. Nov. 1851 (geſch. 1888); II) . . 2. März 1904 mit — Annie von Mezey, * Krecs, Ungarn, . . 1878. [Wien.]

Töchter 1r Ehe: (1) Martha, * . . 24. Okt. 1872, im O. der Redemptoriſtinnen in Gars, NOſterr.

(2) Elſa, * . . 23. Juli 1880; ⚔ . . 23. Sept. 1902 mit Dr. Joszi Jeſch, Advokaten. [Korneuburg.]

10) Alfons, * Bielohrad 8. Dez. 1849, K. K. Reg.-Rat; ⚔ Graz 10. Sept.

1877 mit Klara Freiin von Eichhoff, * Rokitnitz 21. Juli 18
† Troppau 19. Nov. 1893. [Graz.]
Töchter: (1) Maria Annunciata, * Hietzing bei Wien 29. Juni 18
⚔ Graz 18. Mai 1897 mit Botho Gfn von Coreth zu Cored
K. u. K. Km. und OLt. bei den berittenen Tiroler Ldesschützen. [Hc
scharten, OOsterr.]
(2) Paula Maria Bertha, * Hietzing 16. Juli 1879; ⚔ Graz 8. J
1899 mit Antonio Gfn von Thun-Hohenstein, K. u. K. K
und Lt. der Res. des Drag.-Rgts Nr. 6. [Brughier und Wien.]
11) Maria Anton, * Bielohrad 3. Aug. 1855, K. u. K. Linienschiffslt. i.
⚔ Graz 21. Okt. 1879 mit — Maria Freiin Bourguignon v
Baumberg, * Pola 14. Febr. 1859. [Salzburg.]
Sohn: Maria Alfred, * Pola 27. Mai 1885.

II. Ungarische Linie.

Ungar. Indigenat d. d. Wien 31. Aug. 1843 (Gf Franz, † 10. Dez. 1851).
(S. Jahrg. 1898, S. 12; neuere Nachrichten über den Personalbestand fehle

Alberti von Enno.

Katholisch. — Die Familie leitet ihre Herkunft von der Trientischen Uradelsfamilie
Enno her. — Patrizier von Trient 1525; rittermäßiger Reichsadelstand mit Wappenbesser
d. d. Prag 9. März 1537 (für die Brüder Albert de Albertis de Enno, D
herrn von Trient, und Nikolaus samt Sohn Gervasius); Reichsritterstand für die
son, sowie Palatinat nach dem Rechte der Erstgeburt d. d. Wien 11. Aug. 1548 (
Nikolaus); Reichsadelsbestätigung mit Wappenbesserung d. d. Brüssel 6. Juli 1549
nochmal. Bestätigung d. d. Prag 29. Dez. 1579; Ldmannschaft von Görz 28. Febr. 16
Reichsgf. d. d. Wien 12. Okt. 1714 (für die Brüder Joseph Viktor, Franz Sigmu
Domherrn von Trient, und Gervasius Virgilius Mathias de Albertis de Enno).
Erste Aufn. 1829; Stammreihe im Jahrg. 1894, S. 16, Berichtigung dazu im Jal
1903, S. 11.

I. Linie.

Stifter: Gf Christoph.

† Joseph Graf Alberti von Enno, * . . 4. Sept. 1799, † . . 16. T
1844 (Sohn des Stifters); ⚔ . . 1824 mit Aloysia Gfin von Spau
* . . 15. April 1804, † . . 22. Sept. 1862.
Kinder: 1. † Johann, * . . 2. Nov. 1832, † Murau 13. Okt. 1903, Dr. ju
K. u. K. Km.; ⚔ I) . . 1. April 1853 mit Antonia von Senger, *
17. Febr. 1832, † . . 27. Febr. 1865; II) . . 29. Nov. 1866 mit Karol
Engl, * . . 24. März 1845, † . . 29. Mai 1869; III) . . 22. Juni 1
mit — Helene von Födransperg, * . . 7. Dez. 1852. [Wien.]
Kinder: a) 1r Ehe: 1) † Albert, * . . 6. Jan. 1854, † Graz 10. Mai 19
K. K. Statth.-Sekr.; ⚔ Franz bei Cilli 16. Aug. 1881 mit — Angel
Freiin von Wittenbach, * Purgstall 2. Juni 1859. [Graz.]
Kinder: (1) Wilhelm, * Judenburg 12. Nov. 1884. [. . .]
(2) Angelika, * Graz 7. Aug. 1891.
2) Marie, * . . 27. März 1855. [. . .]
3) Anton, * Graz 26. Aug. 1859, K. K. Bez.-Kommissär, zuget. der Ld
komm. für agrarische Operationen; ⚔ . . 6. Okt. 1881 mit — Sarc
von Lonyay de Nagy-Lonya und Vasáros-Namény, *
1864. [Wien.]
Töchter: (1) Alice, * . . 6. Dez. 1882.
(2) Ella, * . . 2. Juni 1884.

4) Isabella, * Salzburg 31. März 1862. [Graz.]
5) Gisela, * Graz 22. April 1864.
— b) 2r Ehe: 6) Olga, * Graz 14. Nov. 1867; ⚔ Wien 2. Juni 1894 mit Albert Frhrn von Graff, K. u. K. Major im Drag.-Rgt Nr. 13. [Klattau.]
7) Karoline, * Graz 22. Mai 1869. [. . .]
— c) 3r Ehe: 8) August, * . . 22. März 1871; ⚔ Wien 21. April 1900 mit — Lily Thornton, * . . . [. . .]
2. Anna, * . . 21. Nov. 1835; ⚔ . . 1855 mit Hieronymus dal Lago von Sternfeld. [. . .]

II. Linie.

Stifter: Gf Franz Felix, * 25. Sept. 1770, † 1840, Bruder des Stifters der I. Linie. Des Ersteren Söhne Hannibal (s. 1. Ast) und Ernest (s. 2. Ast) stifteten die beiden Äste.

1. Ast (in Trient).

† Hannibal Graf Alberti von Enno, * Wien 20. Sept. 1796, † Udine 24. März 1872; ⚔ Trient 26. Nov. 1856 mit — Rosina Zatelli, * Trient 5. Febr. 1840. [Trient.]
Kinder: 1. Franz Felix, * Trient 30. Sept. 1857; ⚔ das. 3. Nov. 1891 mit — Lucilla Trenner, * Trient 13. Mai 1860. [Trient.]
Kinder: 1) Mercedes, * Trient 8. Aug. 1892.
2) Filiberta, } Zwillinge, * Trient 15. Mai 1894.
3) Jolanda, }
4) Clara, * Trient 26. Aug. 1895.
5) Hannibal, * Trient 20. Nov. 1897.
6) Wilhelmine, * Trient 1. Mai 1900.
7) Albert Olurandin, * Trient 9. Juni 1906.
2. Josef Ernst Michael, * Udine 14. Aug. 1862, jur. licent. [Trient.]
3. Susanne, * Udine 10. Jan. 1865.
4. Ernestine, * Udine 24. Febr. 1867.
5. Alois Fabius, * Udine 18. April 1868. [Trient.]

2. Ast.

† Ernest Graf Alberti von Enno, * . . 24. Jan. 1800, † . . 8. Jan. 1871; ⚔ I) . . 3. Mai 1822 mit Anna Edler von Peroni, * . ., † Trient 8. März 1836; II) . . 14. Dez. 1846 mit Josephine von Salari, * . . 12. Aug. 1824, † . . 23. Sept. 1869.
Kinder: a) 1r Ehe: 1. Hannibal, * Verona 27. Juni 1828, K. K. Ldes-ger.-Rat a. D.; ⚔ . . 9. April 1855 mit — Ludovika Reitmayr, * Augsburg 19. April 1830. [Innsbruck.]
Kinder: 1) Hannibal, * Székely-Udvarhély, Siebenbürgen, 25. Aug. 1856. [Innsbruck.]
2) Isabella Antonia, * Régen 23. Juli 1858; ⚔ Innsbruck 17. Nov. 1884 mit Guido Edlem von Bonfioli, K. K. Statth.-Rat in Innsbruck.
3) Arthur Rudolf, * Magyar-Lápos 13. April 1860, K. u. K. Rittm. im Huf.-Rgt Nr. 1; ⚔ Klagenfurt 3. Juli 1888 mit — Albina Edler von Rainer zu Harbach, * Klagenfurt 10. Nov. 1860. [Hermannstadt.]
Kinder: (1) Albrecht, * Klagenfurt 7. Nov. 1889.
(2) Arthur, * Klagenfurt 23. Jan. 1894.
(3) Albina, * Klagenfurt 16. Febr. 1895.
— b) 2r Ehe: 2. Josephine Anna, * . . 15. Okt. 1850. [Trient.]

Alberti von Poja.

Katholisch. — Reichsadelstand mit Wappenbestätigung d. d. Wien 24. Juli 1558 (für Nobilis Albertus de Albertis de Poja); Ldmannschaft von Tirol 1683 (für Franz

Anton); Reichsgf. mit Wappenbesserung d. d. Wien 21. März 1774 (für die Brüder
Anton, Domherrn von Trient, Anton Klemens und Albert Vigil); trident. Gf. 15.
1774. — Die Stifter der beiden Linien waren Brüder. — Erste Aufn. 1839, S. 57

I. Linie.

† Franz Anton Graf Alberti von Poja, * Trient 8. Okt. 1744, †
9. Aug. 1822; ⚔ Rovereto 7. Dez. 1766 mit Eleonore Freiin Piama
von Langenfeld, * . ., † Rovereto 29. März 1823.

Söhne: 1. † Bartholomäus, * . . 15. Jan. 1777, † . . 11. April 1836, K.
Km., FML. ꝛc.; ⚔ . . mit Therese von Rosenwald, * . ., † . . 1

Söhne: 1) † Friedrich, * Tyrnau 19. Sept. 1809, † Graz 25. Febr. 1
K. u. K. Rittm. a. D.; ⚔ Bodok, Ungarn, 24. Nov. 1842 mit Rosalie
Scala, * Budapest 7. Juli 1820, † Wien 5. April 1896.

Sohn: † Felix Friedrich Otto Adolf Nikolaus Aloys, * . . 20. Mai 1
† Wien 5. Sept. 1901, K. u. K. Rittm. im Drag.-Rgt Nr. 3; ⚔ S
bach, Steierm., 4. Juni 1893 mit — Franziska Tscheligi, *
28. Jan. 1860. [Pardubitz.]

2) † Adolf, * Tyrnau 20. März 1811, † Csanak 4. Mai 1890, K. u. K. Ob
a. D.; ⚔ . . 28. Okt. 1839 mit Christine Bezerédy von Bezer
* Raab 19. Aug. 1817, † Csanak 21. Aug. 1891.

Kinder: (1) Rosa, * Kocs 3. Mai 1847; ⚔ Wien 4. Mai 1872 mit Friedr
Frhrn Kreß von Kressenstein, Herrn auf Röthenbach, K. u.
Km. und Oberstlt. a. D. [Schloß Kugelhammer und Nürnberg.]

(2) † Thaddäus, * Kocs 13. Sept. 1848, † Ischl 5. Juli 1899, K. u.
Km. und Oberstlt. im Inf.-Rgt Nr. 19; ⚔ Hainburg a. d. D. 14. A
1885 mit — Valeria Gfin Zichy zu Zich und Vásonyk
* Angern bei Wien 6. Juni 1855, K. u. K. PD. und StkrD., Kamm
vorst. J. K. u. K. H. der Frau Ehzgin Blanca. [Wien.]

(3) Therese, * Wien 13. Sept. 1854, StiftsD. des K. K. adel
Damenstifts „Maria Schul" in Brünn. [Raab.]

2. † Albert, * Rovereto 28. Dez. 1777, † das. 15. Aug. 1856; ⚔ . . 1. J
1825 mit Josephine Prandi von Ulmenhorst, * . . 1805, † Rove
13. Juni 1870.

Söhne: 1) † Heinrich, * Rovereto 11. Juli 1829, † das. 14. Nov. 1870;
. . 23. Nov. 1857 mit Therese Plankert, * Rovereto . . 1836, †
20. März 1871.

Sohn: Albert, * Rovereto . . April 1861; ⚔ . . 10. April 1893
Fanny Parolari, * . ., † Rovereto 5. März 1901. [. . .]

2) † Gustav, * Rovereto 28. April 1833, † das. 23. Febr. 1897; ⚔ . . 1
mit — Adelina Kroning, * . . 16. Okt. 1843. [München und Trie

Tochter: Helene Josephine Marie Luise Therese, * München 17. J
1863; ⚔ das. 21. Mai 1887 mit Thomas Bailey Saunders, M.
Barrister at law. [London.]

3. † Peter, * . . 30. Okt. 1782, † . . 24. Nov. 1836; ⚔ I) . . 15. Dez. 1805
Marie von Trentinaglia, * . ., † . .; II) . . mit Katharina Pran
von Ulmenhorst, * . ., † . . 1850.

Kinder: a) 1r Ehe: 1) † Friedrich, * Innsbruck 24. Dez. 1815, † Berg
bei Trient 5. Sept. 1900, K. u. K. Oberstlt. a. D.; ⚔ Kronstadt 14. S
1850 mit — Marie Julie Conrad, * Kronstadt 18. Okt. 1829 (evan
[Baden bei Wien.]

Kinder: (1) Marie Charlotte, * Szent-Anna 3. Sept. 1851 (evang.); ⚔ W
1. Febr. 1873 mit Dr. phil. Ernst Frhrn Schenck zu Schwein
berg, Erbschenken im Geb. des ehem. Kurfstt. Hessen. [Schweinsb
und Marburg, Prov. Hessen-Nassau.]

(2) Alfred Friedrich Ignaz, * Maria-Enzersdorf 25. Juni 1864, K.
Sektionsrat, Vorstand des Präsidialbureaus im Patentamt; ⚔ Au

22. Aug. 1906 mit — Marianne verw. Edlen Kammel von Hardegger, geb. Ritter von Picchioni, * . . . [Wien.]

(3) Franz Andor Philipp Eugen, * Pußta Csév, Kom. Pest, 24. Juni 1870, K. u. K. Hptm. im 3. Rgt der Tiroler Kaiserjäger; ⚔ Köszegh 10. Okt. 1904 mit — Anna von Gyömörey de Györy-Gyömöre et Teölvár, * . . . [Borgo di Valsugana.]

— b) 2r Ehe: 2) Argia, * . . 29. Nov. 1827; ⚔ . . 16. März 1848 mit Jakob Brandi Ritter von Ulmenhorst, † . . 1853. [. . .]

3) Roger, * . . 29. Mai 1833; ⚔ . . Dez. 1859 mit — Dalinda von Tacchi, * . . . [Venedig und Marano d'Isera.]

Tochter: Adelia, * . . 12. Mai 1864.

4) Silvia, * . . 4. Juli 1834; ⚔ . . 1. Juni 1852 mit Rudolf von Rubesch. [Triest.]

5) Emil (Posthumus), * . . 19. März 1837, K. u. K. Olt. a. D.; ⚔ . . 3. März 1862 mit — Emma Freiin Scrinzi von Montecroce, * . . . [Triest.]

Töchter: (1) Irma Klementina Katharina Argia, * . . 16. Jan. 1863; ⚔ . . 20. Aug. 1884 mit Géza Dell' Adami, K. u. K. Konteradm. i. R. [Triest.]

(2) Olga, * Triest 9. Juni 1866; ⚔ das. 30. April 1887 mit Ludwig Marenzi, Gfn von Tagliuno und Talgate, Markgfn von Val Oliola ꝛc., K. u. K. Km. und Sektionschef, Kanzleidirektor des Herrenh. des österr. Reichsrats. [Wien.]

II. Linie.

† Johann Baptist Graf Alberti von Poja, * Trient 24. März 1748, † . . 1796; ⚔ Bozen 14. Sept. 1780 mit Marie Luise von Remich zu Weißenfels und Aschach, * Bozen . . Okt. 1757, † Trient 11. Jan. 1829.

Söhne: 1. † Joseph Maria Anton, * Trient 13. Sept. 1781, † das. 1. Juni 1860; ⚔ Trient 18. März 1819 mit Marianne von Hayder, * Trient 22. Dez. 1797, † das. 24. Jan. 1856.

Kinder: 1) † Amalia Magdalena Franziska, * Trient 4. April 1827, † Linz 20. Aug. 1882; ⚔ . . 23. Juni 1852 mit Friedrich Susan, K. u. K. Hptm.

2) Franz Michael, * Trient 10. Okt. 1835. [Pergine.]

2. † Albert Anton Vigilius, * Trient 24. März 1785, † das. 19. März 1844, Magistratsrat; ⚔ Trient 31. Juli 1815 mit Viktoria Angelis von Lizzasadorf, * Trient 15. Mai 1798, † das. 5. Okt. 1841.

Kinder: 1) † Aloys Christof Franz, * Trient 27. Mai 1816, † das. 10. Dez. 1879, K. K. Kreisger.-Sekr.; ⚔ Trient 6. Okt. 1867 mit — Ida von Tonetta, * Trient 26. Okt. 1842. [. . .]

Kinder: (1) Elma Lina Franziska, * Trient 30. Juni 1869, Äbtissin. [Pont St. Esprit, Frankr.]

(2) Aldo Edoard Scipion, * Trient 30. Aug. 1870, Dr. jur., K. K. Insp. der Finanzwache in Trient.

(3) Livio Peter Emil, * Trient 17. April 1877, K. K. Adjunkt der Staatsbahndirektion in Innsbruck.

2) † Emma Magdalena Maria, * Trient 30. Mai 1823, † das. 14. März 1907.

3) Emilia Franziska Josepha, * Trient 20. Aug. 1827; ⚔ Salurn 14. Okt. 1857 mit August Gfn von Coreth zu Coredo, † Trient 16. März 1892. [Riva.]

4) † Resoinde Josepha Viktoria, * Trient 7. Nov. 1839, † das. 20. Juni 1875; ⚔ Trient 30. Okt. 1856 mit Cajetan Benvenutti, † . . .

Albertoni *.

Katholisch. — Erbliche Patrizzii decurioni von Cremona 1560; erbländ.-österr. Adelf d. d. Wien 1. Sept. 1771 (von der Kaiserin Maria Theresia); erbländ.-österr. (lom discher) Gf nach dem Rechte der Erstgeburt d. d. Wien 1. Dez. 1789 (vom Kaiser seph II.); österr. Bestätigung des Gfnstandes nach dem Rechte der Erstgeburt d. d. 2 21. Nov. 1816. — Erste Aufn. 1876; Beschreibung des Wappens im Jahrg. 1877, S. f. Jahrg. 1885, S. 15 u. 16.

† Francesco Lodovico Muzio Maria Graf Albertoni, * Crem 17. Jan. 1796, † das. 19. Mai 1848; ⚔ Mailand 30. Jan. 1823 mit Am Erba-Odescalchi (dei Principi di Monteleone und dei Marcheſi di M donico), * Mailand 11. Sept. 1802, † das. 24. Juli 1888.

Kinder: 1. † Carlo Antonio Maria Lodovico Francesco Baldassarre Alb toni, Conte di Macherio [italien. Zuerkennung (primogen.) 17. Jan. 1876], * (mona 16. Juni 1824, † Parma 26. April 1896, Kgl. italien. Rittm. a. EKomtur des souv. Malt.-RrO.; ⚔ Parma 5. Aug. 1850 mit — Mari Magdalena Marianna Francesca (dei Baroni) Picenardi, * Bor taro 4. Okt. 1830. [Borgotaro.]

Kinder: 1) Silvia Maria Luisa Marcella Amalia Francesca Lodor Elisabetta Felice Albertoni, * Parma 5. Nov. 1853, StkrD.; ⚔ Par 5. Mai 1876 mit Franz Frhrn von Moll, K. u. K. Km. [Villa Lagar bei Rovereto.]

2) † Francesco Maria Luigi Marcello Silvio Emanuele Lodovico El betta Clementino Albertoni-Picenardi [italien. Namenvereinigung mit der † Familie seines mütterl. Großvaters d. d. 9. Febr. 1868; entsprechende Wap vereinigung d. d. 26. Dez. 1891], Conte di Macherio, * Parma 15. Nov. 1 † Mailand 4. Dez. 1902, ERr des souv. Malt.-RrO.; ⚔ Meran 4. 1887 mit — Maud Emily Rurton, * Lausanne 25. April 1859. [M land.]

Söhne, Albertoni-Picenardi: (1) Carlo Arturo Emilio M Silvio Francesco Lodovico Elisabetta Innocenzo Baldassarre Stanis * München 7. Mai 1888.

(2) Arturo Emerico Maria, * Cremona 4. Juli 1892.

2. † Cristina Giuseppa Clara Lodovica Placida Albertoni, * Cremona 5. 1826, † Wien 19. Juli 1907, StkrD.; ⚔ I) Cremona 18. April 1844 mit Giac Rob. Mosconi-Fogaroli, † Verona 8. März 1855; II) Graz 6. Febr. 1861 Ernst Gfn Gourcy-Droitaumont, † Wien 10. Febr. 1870, K. K. Ldespräſ. Hzgt. Salzburg.

3. Clara Francesca Maria Antonia Carolina Benedetta Albertoni, * C mona 29. Dez. 1828, StkrD.; ⚔ Cremona 9. Okt. 1845 mit Joseph Fr von Moll, † Villa Lagarina 10. Juli 1882, K. u. K. Km. [Villa Lagar bei Rovereto.]

4. Antonia Maria Carolina Luigia Giuseppa Lodovica Lurilla Alb toni, * Cremona 31. Okt. 1829; ⚔ das. 16. April 1850 mit Omob Stanga Conte di Castelnuovo-Bocca d'Adda, † Cremona 13. Febr. 1 [Cremona.]

5. Antonio Maria Luigi Albertoni, Nobile dei Conti di Macherio, C di Val di Scalve [italien. Conte (primogen.) d. d. 29. Aug. 1875 (Diplom 13. Jan. 1876), sowie italien. Conte „di Val di Scalve" (primogen.) 9. Febr. 1879 (Di 3. April 1881); italien. Wappenvermehrung d. d. Rom 21. Jan. (Diplom 15. Juli) 18 * Cremona 21. Jan. 1831, Kgl. italien. Oberſtlt. a. D., Flügeladj. weil. M. des Königs Humbert I., ERr des souv. Malt.-RrO.; ⚔ I) Mail 7. Jan. 1852 mit Luisa Giuseppina Rosa Giovanna Maria Nob. C cano, dei Patrizi di Milano, * Mailand 21. Okt. 1823, † Cremona 7. 1895; II) Cremona 8. Juli 1895 mit — Teresa Elena Rosa Maria C

ſtanza verw. Nob. Crivelli-Visconti, geb. Mezzadri, * Cremona 5. Dez. 1830. [Cremona.]

Sohn 1r Ehe: Francesco Lorenzo Giovanni Antonio Lodovico Maria Albertoni, * Cremona 11. Okt. 1852, Herr des ehem. fſtl. Sinzendorfſchen Fideikommiſſes in NÖſterreich, Dr. jur., ERr des ſouv. Malt.-RrO.; ✕ Turin 26. Febr. 1881 mit — Giovanna Amalia Petronilla Elena Maria Nob. (dei Conti) Ceriana-Mayneri, * Turin 23. Juni 1859. [Cremona.]

6. Muzio Maria Benedetto Innocenzo Girolamo Biagio Albertoni, Nobile dei Conti di Macherio, dei Conti di Val di Scalve, * Cremona 3. Febr. 1834, Juſtizkomtur des ſouv. Malt.-RrO., Receveur des Großpriorats Lombardei-Venedig. [Cremona und Mailand.]

7. Alberto Maria Lucio Giovanni Gaetano Clemente Albertoni di Val di Scalve, Nobile dei Conti di Macherio, dei Conti di Val di Scalve ſ. ital. Dekret von 22. Sept. (Diplom 29. Nov.) 1888], * Cremona 23. Nov. 1842; ✕ Mailand 17. Mai 1863 mit Sophia Antonia Maria Anna Luigia Fulvia Nob. (dei Conti) Barbò, * Mailand 20. Dez. 1843, † Agliate 31. Aug. 1893. [Mailand.]

Söhne: 1) Emerico Giuſeppe Francesco Maria Luigi, * Mailand 3. April 1864, Zivilingenieur; ✕ Bondeno 26. Juli 1893 mit — Alda Iſabella Maria Nob. (dei Marcheſi) Rangoni-Machiavelli, * Modena 14. Sept. 1870. [Mailand.]

2) Muzio Luigi Francesco Uberto Pierto Paolo Maria Lodovico, * Mailand 11. Aug. 1867, Dr. jur.; ✕ Parma 20. April 1896 mit — Antonietta Meli-Lupi (dei Principi di Soragna), * Parma 23. Jan. 1872 (ſ. Goth. Hofkalender, III. Abt.). [Mailand.]

Söhne: (1) Alberto Maria Bonifazio Muzio Emerico Giuſeppe Diofebo, * Carate-Brianza, Prov. Mailand, 29. Aug. 1897.

(2) Bonifazio, * Mailand 9. Jan. 1904.

(3) Lucio Emerico Maria, * Mailand 6. Okt. 1905.

Aldringen, ſ. Clary.

(Witold-)Alexandrowicz.

Katholiſch. — Litauiſches Bojarengeſchlecht. — In Galizien immatrikuliert 1782; galiz. Gf. d. d. Wien 9. Okt. 1800; ruſſ. Anerkennung d. d. 27. Dez. 1847. — Erſte Aufn. 1876; geſchichtl. Nachrichten und Wappenbeſchreibung im Jahrg. 1877, S. 15.

† Stanislaus Graf Witold-Alexandrowicz, * Konſtantynów 29. Dez. 1817, † daſ. 11. Okt. 1888, Herr auf Konſtantynów, Kaiſ. ruſſ. Khr und Staatsrat; ✕ . . 30. April 1843 mit Wanda Gfin Jezierska, * Warſchau 24. Febr. 1824, † daſ. 25. Dez. 1880.

Kinder: 1. Marie Julie Apollonia, * Warſchau 16. Febr. 1844; ✕ Berlin 11. Juni 1864 mit Stanislaus Gfn Colonna-Walewski, † Grüben 22. März 1896, Herrn auf Grüben, Preuß.-Schleſien, ERr des ſouv. Malt.-RrO. [Sledziejowice, Galizien, und Wojcieskow, Polen.]

2. Julie, * Konſtantynów 15. Juni 1847. [Warſchau.]

3. Sophie, * Konſtantynów 6. März 1849; ✕ Warſchau 23. Aug. 1870 mit Thaddäus Gfn von dem Broele-Plater gen. von Syberg zu Wiſchling, Herrn auf Wojcieszków und Konſtantynów (9100 ha), Gouvt Siedlce, Ruſſ.-Polen. [Wojcieszków.]

4. Stanislaus Maria Apollinary, * Konſtantynów 17. Mai 1851, Kgl. preuß. Lt. a. D.; ✕ Krakau 6. Febr. 1875 mit — Cäſarine Gfin von

Mieroszowice-Mieroszowska, * Genf 15. Okt. 1855, Herrin auf Piaski Wielkie, Galizien. [Piaski Wielkie.]
5. Witold Sigismund, * Konstantynów 1. Nov. 1853. [Antwerpen.]

Almásy.

Katholisch. — Wappenbrief 1666; Donation von Zsadány 1701. — Erste Aufn. 1829.

A.

Ungar. Baronat 1767; ungar. Gf. d. d. Wien 8. Nov. 1771 (für Ignaz Joseph Almásy von Zsadány, Kais. Gen.-Feldwachtm.).

† Christoph Graf Almásy von Zsadány und Török-Szent-Miklós, * .. 1781, † .. 13. April 1843, K. K. Km. und Oberst a. D.; ✕ .. mit Rosalie Gfin Haller von Hallerstein, * .., † .. 18. Aug. 1849, StkrD.

Söhne: 1. † Moritz, * .. 17. Jan. 1808, † .. 8. Juli 1881, K. u. K. Km., GRat, Staatsrat und Gouv. der privil. Allgemeinen österr. Bodenkreditanstalt; ✕ I) .. 5. April 1834 mit Alexandrine Gfin von Wolkenstein-Trostburg, * .. 20. Dez. 1812, † .. 8. Okt. 1839; II) .. 5. Sept. 1843 mit Rosa Gfin Festetics von Tolna, * .. 17. Dez. 1827, † Wien 13. Febr. 1906, K. u. K. PD. und StkrD.

Tochter 2r Ehe: Melanie, * .. 10. Juli 1846, K. u. K. PD. und StkrD.; ✕ .. 16. Mai 1871 mit Andreas Gfn Palffy von Erdöd, † Wien 14. April 1902, K. u. K. Km., GRat und Gen. der Kav. ꝛc. [Wien.]

2. † Albert Christoph, * Zsádany 20. März 1816, † Feled .. 1881; ✕ I) .. mit Hersilie Barbara von Gömöry, * Csetnek .. 1819, † Feled .. .. 1849; II) .. mit Anna Eleonore Jankovich von Jeszenicze, * St. Kiraly .. 1835, † Budapest 26. Juli 1890.

Söhne: a) 1r Ehe: 1) Alfred, * Serke .. 1848. [Feled, Ungarn.] — b) 2r Ehe: 2) † Arthur, * Feled 7. Febr. 1858, † daſ. 29. Sept. 1901; ✕ .. 16. Mai 1891 mit — Etelka Veronika Katharina Maria Szsépy von Magyar Szsép, * Ujhely 6. Jan. 1871. [Feled.]

Tochter: Maria Anna Etelka Rosa Eleonora, * Feled 3. April 1892.

3. † Ernst Felix, * .. 16. Jan. 1818, † .. 22. Mai 1849, K. K. OLt.; ✕ Zdiby bei Prag 22. Nov. 1844 mit Mathilde Ebenberger, * .., † .. 15. Febr. 1906 (wiederverm. Fajzat 24. Okt. 1858 mit Friedrich Ritter Ahsbahs von der Lanze, † Steyr 5. Jan. 1879, K. u. K. Gen.-Major a. D.).

Sohn: Tassilo, * Zsádány 7. April 1847, erbl. Mitgl. des ungar. OHauſes; ✕ Aka 7. April 1874 mit — Anna Freiin Fiáth von Förményes, * .. 11. Sept. 1852. [Zsádány.]

Töchter: (1) Anna Wilhelmine, * Zsádány 15. April 1875; ✕ Budapest 26. Febr. 1900 mit Dr. jur. Wilhelm Gfn von Wilczek, K. u. K. Lt. der Reſ. des Huſ.-Rgts Nr. 4. [Felsö-Szemeréd, Kom. Hont.]

(2) Hildegard Mathilde Maria Anna, * Zsádány 10. März 1879; ✕ Wien 6. Juli 1899 mit Friedrich Gfn von Schaumburg, Kgl. bayer. Km. und Hptm. à l. s. d. A. [Söcking bei Starnberg.]

(3) Huberta Agnes, * Graz 19. Mai 1880; ✕ Budapest 16. April 1903 mit Eugen Gfn Széchényi. [Sebes, Kom. Sopron.]

B.

Ungar. Gf. mit „von Sarkad" d. d. Paris 11. Aug. 1815 (für Ignaz Almásy von Zsadány, K. K. Hof-VPräſ., Brudersſohn des Erwerbers des Gfnſtandes A.). — Beſitz: a) Die Fideikommiſſe Sarkad, Gyula-Vári und Kétegyháza; b) das Fideikommiß Pásztó, Kom. Heves, beide in Ungarn.

† Aloys Graf Almásy von Zsadány und Török-Szent-Miklós,

* . . 31. Dez. 1788, † . . 31. Dez. 1850, Herr auf Sarkad, K. K. Km.; ⚭ I) . . mit Elisabeth Gfin Festetics von Tolna, * . ., † . ., StkrD.; II) . . 25. Aug. 1823 mit Luise Gfin von Wilczek, * . . 10. April 1800, † Urfahr 23. Okt. 1876, StkrD.

Söhne 1r Ehe: 1. † Koloman, * Budapest 2. Sept. 1815, † Kétegyháza 28. Okt. 1898, Fkherr auf Sarkad, Herr auf Almási-Iratos, Tenyö, Szent-Tamás, Gyula und Garany, Ungarn, K. u. K. GRat; ⚭ Gyula 23. Juli 1855 mit — Stephanie Gfin von Wenckheim, * .. 27. März 1837, K. u. K. PD. [Kétegyháza.]

Kinder: 1) Elisabeth, * Kétegyháza 20. Dez. 1857, StkrD.; ⚭ Budapest 12. Okt. 1878 mit Johann Gfn Czirák y, K. u. K. Km. [. . .]

2) Dionysius, * Kétegyháza 23. März 1863, Herr auf Zsadány, Kom. Heves, K. u. K. Km., erbl. Mitgl. des ungar. OHauses; ⚭ Budapest 28. April 1888 mit — Gabriele Gfin Károlyi von Nagy-Károly, * Budapest 15. März 1869, K. u. K. PD.

Kinder: (1) Emma Maria Elisabeth, * Békés-Gyula 12. Mai 1889.
(2) Dionysia Gabriella Julia Maria, * Békés-Gyula 26. Mai 1890.
(3) Gabrielle Emilie Josephine, * Békés-Gyula 22. März 1892.
(4) Marie Pauline Elisabeth, * Békés-Gyula 6. Jan. 1894.
(5) Aloysius Koloman Tiburtius Dionysius Emmerich, * Békés-Gyula 15. Okt. 1895.
(6) Koloman Emmerich Franz Tiburtius, * Kétegyháza 19. Jan. 1902.
(7) Jeanne Dionysia Maria Anna, * Kékkö 26. Juli 1905.
(8) Elisabeth Gabriella Aurelia Maria, * Budapest 13. April 1907.

3) † Georg, * Kétegyháza 15. Okt. 1864, † Wien 18. Nov. 1898, K. u. K. OLt. der Res. des Hus.-Rgts Nr. 9; ⚭ Odenburg 2. Juni 1888 mit — Zenaïde Gfin Zichy zu Zich und Vásonykeö, * Odenburg 16. März 1865, StkrD. [. . .]

Kinder: (1) Marie Rudolfine, * Odenburg 17. März 1889.
(2) Georgette Marie Martha, * Vöslau 29. Juli 1890.
(3) Paul Dionys Maria, * Budapest 24. Dez. 1892.
(4) Jacqueline Elisabeth Maria, * Kétegyháza 9. April 1895.

4) Emmerich, * Kétegyháza 1. Febr. 1868, K. u. K. Km., erbl. Mitgl. des ungar. OHauses; ⚭ Klausenburg 8. Febr. 1892 mit — Kornelie Freiin von Wesselényi, * . . 5. Dez. 1871. [. . .]

Kinder: (1) Dionysius Emmerich Helene Maria, * Kolozsvár 29. Nov. 1892.
(2) Helene Maria Dionysius Emmerich, * Szent-Tamás 9. Jan. 1894.
(3) Emmerich Dionysius Maria Helene, * Szent-Tamás 29. Jan. 1896.
(4) Maria Helene Emmerich Dionysius, * Szent-Tamás 1. Febr. 1902.

5) Emilie Karoline Stephanie Josepha Maria, * Kétegyháza 31. Okt. 1869, StkrD.; ⚭ Budapest 6. Mai 1889 mit Friedrich Frhrn von Trauttenberg, K. u. K. Km. [Moór.]

2. † Dionys, * . . 5. Okt. 1817, † . . 17. Aug. 1871; ⚭ . . 10. Juli 1851 mit Eugenie Gfin Keglevich von Buzin, * . . 7. Sept. 1826, † . . 13. Aug. 1854.

Sohn: Koloman, * Budapest 18. März 1852, Fkherr auf Pápto, K. u. K. Km., erbl. Mitgl. des ungar. OHauses; ⚭ Budapest 9. Aug. 1873 mit — Margarete Gfin Keglevich von Buzin, * Péterváfár 27. April 1850, StkrD.

Almeida.

Katholisch. — Alte portugiesische, auch in Brasilien ansässige Familie. — Erste Aufn. 1885.

A.

Bayer. Gf. d. d. . . 21. Juli (immatrikuliert 21. Aug.) 1882. — Beschreibung des Wappens im Jahrg. 1885, S. 20.

† Carl August Graf von Almeida, * Lissabon 10. Mai 1846, † München

21. Juli 1902 (des 5. April 1874 † Paulo Visconde de Almeida und der Sophie geb. Gfin von Bayrstorff — s. dort — Sohn), Kgl. bayer. Km.; ✕ Mondsee 2. Juli 1879 mit — Helene Fstin von Wrede, * Wien 18. Nov. 1859. [München.]

Söhne: 1. Otto Paul Maria, * München 6. Febr. 1881, Kgl. bayer. Kjkr und Lt. im 1. Ul.-Rgt, kmdt zur Gesandtsch. in Berlin.

2. Ludwig-Viktor Ignaz Maria, * München 5. März 1890.

B.

Österr. Gf. d. d. Wallsee 1. Okt. 1898 (Diplom d. d. Wien 18. Febr. 1899). — Beschreibung des Wappens im Jahrg. 1900, S. 16.

Paul Anton Maria Graf von Almeida, * Lissabon 28. Aug. 1861 (Bruder des Carl, s. A.), K. K. Lt. i. d. E. des Ldw.-Ul.-Rgts Nr. 6; ✕ Prag 1. Okt. 1884 mit — Marie Prssin zu Hohenlohe-Langenburg, * Prag 30. Juli 1858. [Starnberg und Prag.]

Kinder: 1. Carl Maria Paul, * Starnberg 27. Juni 1885, K. u. K. Lt. der Ref. des Ul.-Rgts Nr. 11. [Prag.]

2. Isabella Marie Gabrielle Sophie Leopoldine, * Prag 15. Nov. 1887.

3. Sophie Gabrielle Marie, * Starnberg 2. Nov. 1891.

Altan (Althan), 1879.

(Die wiederholten Bemühungen der Redaktion zur Erlangung der neuesten Nachrichten über den jetzigen Personalbestand blieben erfolglos.)

Alten (Alten-Linsingen).

Evangelisch. — Niedersächsischer Uradel (Stammhaus der Ort Ahlten im Amte Burgdorf?), der urkundlich zuerst mit Dietrich von Alten, 1182—1208, und Eberhard von Alten, 1183—1210, Lehnsleuten des Stiftes Hildesheim, erscheint. — Das Geschlecht bildete 19. März 1882 einen Verband, besitzt eine 1899 bestätigte Stiftung und hält alle Jahre in der Woche nach Ostern in Hannover Familientag. — Erste Aufn. 1844. Vgl. den gleichnamigen Artikel im Gothaischen Genealog. Taschenbuch der Adeligen Häuser (Uradel), Bd. IV, 1903.

A. Alten-Linsingen*.

Preuß. Gf nach dem Rechte der Erstgeburt unter dem Namen „Alten-Linsingen" d. d. Berlin 18. Jan. 1901. — Beschreibung des Wappens im Jahrg. 1902, S. 18.

Karl Georg Edmund 1. Graf von Alten-Linsingen, * Linden 11. Okt. 1843, Herr auf Linden, Wettbergen, Ricklingen II (die Vogtei Linden und di Güter in der Prov. Hannover sind seit vor 1280 im Bes. der Fam.), Ldkr. Linden, Esbeck Kr. Alfeld, Blücher (seit 1830 im Bes. der Fam.), Mecklenb.-Schw., Kgl. preuß. Kh und Major a. D., RRr des Joh.-O.; ✕ Hannover 28. Aug. 1872 mit — Mary Gfin von Linsingen, * Hannover 8. Sept. 1850. [Schloß Linder bei Hannover.]

Kinder, von Alten: 1. Georg Karl Viktor Adolf, * Linden 2. Nov. 1873 ERr des Joh.-O.; ✕ Halle a. d. S. 9. Mai 1900 mit — Hertha von Brünneck, * Königsberg i. Pr. 3. Febr. 1877. [Wettbergen.]

Töchter: 1) Sigrit Elisabeth Mary, * Wettbergen 4. März 1901.
2) Elisabeth, * Wettbergen 1. Aug. 1902.
3) Jutta, * Wettbergen 26. März 1905.

2. Jutta Elisabeth Luise Auguste, * Linden 19. Juni 1876; ✕ das. 2. Aug

1900 mit Lothar Frhrn Hugo von Spitzemberg, Kgl. preuß. Ldrat des Kr. Gfschaft Wernigerode.

3. Henning Ernst Kuno, * Linden 4. Jan. 1880, Referendar am Ldger. in Göttingen.

B. Alten*.

Hannov. Gf nach dem Rechte der Erstgeburt d. d. Carlton-House 21. Juli 1815 (für Karl August von Alten, Kgl. großbritann. und hannov. Gen., der am 20. April 1840 ohne Leibeserben starb) und desgl. event. Ausdehnung des Gfnstandes nach dem Rechte der Erstgeburt auf Adolf Viktor Christian Jobst von Alten, * 2. Nov. 1755, † 23. Aug. 1820, älteren Bruder des Vorgenannten, für den Fall, daß jener kinderlos stürbe, d. d. Carlton-House 8. Nov. 1816.

† Karl Franz Viktor 2. Graf von Alten, * Verden 27. Juli 1800, † Leipzig 9. März 1879 (Sohn des im Diplom vom Jahre 1816 Genannten); folgte seinem Oheim, dem 1. Gfn, 1840 im Gfnstande; Herr auf Wilkenburg ꝛc., Kgl. hannov. GRat, ERr des Joh.-O.; ⚔ Cassel 9. März 1829 mit Hermine Luise Auguste von Schminke, * Cassel 11. Sept. 1806, † Wilkenburg 11. Febr. 1868.

Kinder: 1. Luise Auguste Friederike von Alten, * Hannover 15. Jan. 1832; ⚔ I) Hannover 22. Juli 1852 mit William Drogo Montagu 7. Duke of Manchester, † Neapel 21. März 1890; II) Mayfair 16. Aug. 1892 mit Spencer 8. Duke of Devonshire. [London.]

2. † Karl Friedrich Franz Viktor 3. Graf von Alten, * Hannover 1. Aug. 1833, † Gainfarn 24. Sept. 1901, Herr auf Wilkenburg, Prov. Hannover, Kgl. preuß. Gen. der Kav. z. D. und Gen.-Adj.; ⚔ im Haag 10. April 1862 mit — Karoline Friederike Baronin Groeninx van Zoelen van Ridderkerk, * im Haag 17. Sept. 1836. [Alt-Aussee, Steierm.]

Kinder: 1) Aurelie Julie Elisabeth von Alten, * im Haag 23. Jan. 1863. [Alt-Aussee.]

2) Viktor Hermann Karl 4. Graf von Alten, * im Haag 4. März 1864, Kgl. preuß. Rittm. der Ldw.-Kav.; ⚔ Zürich 6. Aug. 1903 mit — Catharina Helene Lunge, * Zürich 26. Febr. 1879. [Berlin.]

Sohn: Friedrich Georg Karl Viktor von Alten, * Friedenau 19. Mai 1904.

3) Elisabeth Karoline Friederike von Alten, * Huis ten Donck, Südholland, 1. Aug. 1875; ⚔ im Haag 17. Sept. 1895 mit Carl Gfn von Platen-Hallermund (s. Goth. Hofkalender, II. Abt.). [Weißenhaus, Holstein.]

3. Julie Henriette Elise von Alten, * Hannover 15. Dez. 1835; ⚔ Dresden 20. April 1869 mit Emil von Albedyll, † Potsdam 13. Juni 1897, Kgl. preuß. Gen. der Kav. z. D. und Gen.-Adj. [Potsdam.]

4. Guidobaldine Viktorine von Alten, * Hannover 2. Nov. 1838; ⚔ I) das. 4. Jan. 1859 mit August Gfn Grote, † Breese 15. Mai 1868 (gesch. 23. März 1866), Fkherrn auf Breese ꝛc.; II) Berlin 12. Juni 1872 mit Detlev von Bülow, † Monte Carlo 1. April 1897, Herrn auf Gorow und Müssen, K. u. K. Rittm. a. D.; III) München 20. Dez. 1901 mit Luigi Colonna (dei Principi di Stigliano). [San Remo.]

Althann.

Katholisch. — Österreichischer Uradel; erbländ.-österr. Frhr. mit „von der Goldburg zu Mursstetten“ d. d. Wien 24. März 1574; ungar. Indigenat 1578; Reichsgf. mit Wappenbesserung d. d. . . 28. Nov. 1608; erbländ.-österr. Bestätigung d. d. Prag 18. Juni 1610; oberösterr. alter Herrenstand 13. Okt. 1800; Oberst-Erblvorschneider, Kampfrichter und

Schildträger im Ehzgt. Österreich ob und unter der Enns 8. Mai 1824. — Der jedesm
Herr des aus Zwentendorf und Murstetten (beide seit 1531 im Bes. der Fam.), NÖst
Grulich (seit 1655), Swoischitz mit Libodritz (beide seit 1738), Böhmen, bestehenden F
kommisses ist erbl. Mitgl. des Herrenh. des österr. Reichsrats seit 1861, sowie gleichzeitig
jedesmalige Herr der in der preuß. Gfschaft Glatz belegenen, d. d. Brünn 11. Jan. 1
errichteten Fideikommisse Mittelwalde (1587 ha; seit 1655), Schönfeld (2111 ha; seit 16
Wölfelsdorf (657 ha; seit 1655) und Herzogswalde (100 ha; seit 1655); erbl. Mitgl.
preuß. Herrenh. seit 12. Okt. 1854. — Erste Aufn. 1825; Wappenbeschreibung im Ja
1848, S. 13; Besitzstand im Jahrg. 1859, S. 18; Stammreihe im Jahrg. 1870, S.

† Michael Maximilian Graf von Althann, Freiherr auf der Goldb
zu Murstetten, * Wien 13. März 1769, † Swoischitz 28. Nov. 1834, Fkherr
K. K. Km. und Oberstwachtm.; ⚔ Linz 8. Febr. 1796 mit Franziska G
von Thürheim, * Linz 4. Dez. 1774, † Swoischitz 30. Dez. 1848, Stk

Söhne: 1. † Michael Joseph, * Linz 13. Juni 1798, † Prag 5. April 18
Fkherr ꝛc., K. K. Km.; ⚔ Graz 6. Juni 1830 mit Eleonore Gfin Hart
* Prag 9. Nov. 1810, † das. 21. Febr. 1838, StkrD.

Tochter: Marie Franziska, * Swoischitz 27. Sept. 1832, StkrD.;
Wien 28. April 1862 mit Friedrich Gfn Eckbrecht von Dürckhei
Montmartin, † Hagenberg 29. Jan. 1888, K. u. K. Km. und Ma
a. D. [Schloß Hagenberg bei Linz.]

2. † Michael Karl, * Linz 2. Mai 1801, † Cannes 16. Mai 1881, Fkherr
K. u. K. Km., GRat und Oberstlt. a. D.; ⚔ I) Cannes 5. Mai 1832 m
Luise Gfin von Nostitz-Rieneck, * .. 27. Juni 1805, † Militschon
24. April 1849, StkrD.; II) Stuttgart 28. Nov. 1850 mit Karoli
Sarah Thomas, * Llanon 9. März 1827, † München 19. Okt. 1880.

Sohn 2r Ehe: Michael Robert, * Militschowes 8. Juli 1853, Herr
Fideikommisse in Österreich und Preußen und als solcher erbl. Mitgl.
Herrenh. des österr. Reichsrats und des preuß. Herrenh., Oberst-Erbldv
schneider, Kampfrichter und Schildträger im Ehzgt. Österreich ob und un
der Enns, K. u. K. Km., erbl. Mitgl. des ungar. Hauses, ERr des sou
Malt.-RrO.; ⚔ Wien 2. Juli 1885 mit — Antoinette Gfin von Hatzfeld
Wildenburg, * Libochowitz 26. Sept. 1856, K. u. K. PD. und StkrJ
ED. des souv. Malt.-RrO. (s. Goth. Hofkalender, III. Abt.). [Zwentendo
a. d. Donau.]

Sohn: Michael Karl Adolf Wolfgang Alfred Robert Athanasius, * Zwe
tendorf 30. Jan. 1897.

3. † Michael Gustav Alfred, * Linz 19. Febr. 1807, † Ober-Döbling 27. M
1864, K. K. Km.; ⚔ Retfalu 10. Dez. 1838 mit Klementine Gfin Pejac
vich, * Retfalu 17. April 1817, † Linz 1. Jan. 1889, StkrD.

Sohn: † Michael August Ladislaus, * Linz 19. Jan. 1854, † das. 30. Apr
1900, K. u. K. OLt. a. D.; ⚔ Murstetten 29. Sept. 1889 mit — Karo
Freiin Grammont de Trabes-Toulongeon, * Linz 28. M
1850. [Linz.]

4. † Michael Leopold Ferdinand, * Linz 29. Juli 1808, † Gronenberg, Hc
stein, 30. Mai 1890, K. u. K. Km. und Gen.-Major a. D.; ⚔ Retfa
20. April 1836 mit Marie Gfin Pejácsevich, * Retfalu 20. April 181
† Essegg 28. Mai 1883, StkrD.

Kinder: 1) Maria Eleonore, * Beremarton 30. Aug. 1838; ⚔ Esse
27. April 1870 mit Anton Schröder (luth.). [. . .]

2) Michael Alexander, * Beremarton 19. Juni 1842, K. u. K. Km.; ⚔
Essegg 4. Nov. 1878 mit — Irma Adamovich de Csepin, * Csepi
7. Nov. 1854. [Agram.]

3) Marie Ottilie, * Budapest 30. März 1847. [. . .]

Alvensleben (Alvensleben-Schönborn).

Evangelisch. — Uradel des Hochstifts Magdeburg mit gleichnamigem Stammhause an der Bever, der mit Wichard de Alvensleve, 1163—1187, zuerst urkundlich erscheint. Seit dem Erwerbe der Burg Errleben (1282) in der Altmark schloßgesessen. — Erbtruchseß des Hochstifts Halberstadt seit dem XII. Jahrhundert. — Das Geschlecht trat Calbe a. d. M. 15. Mai 1479 zu einem Verbande zusammen, hält seit dem 12. März 1860 Familientage ab und besitzt eine 17. Dez. 1883 bestätigte Familienstiftung. — Erste Aufn. 1826. Vgl. den gleichnamigen Artikel im Gothaischen Genealog. Taschenbuch der Adeligen Häuser (Uradel), Bd. I, 1900. (Vgl. auch Codex diplomaticus Alvenslebianus, 3 Bde. Magdeburg 1877—1885. Stammtafeln des von Alvenslebenschen Geschlechts, Errleben 1865. Übersicht der Geschichte und Genealogie des Geschlechts von Alvensleben. Genthin 1892.)

A. (Weiße Linie) Alvensleben*.

Preuß. Gf d. d. Berlin 15. Okt. 1840 (für Ferdinand Friedrich Ludolf von Alvensleben auf Errleben I, vererblich auf denjenigen seiner Söhne, welcher in den Besitz von Errleben gelangen wird, später geknüpft an die Erstgeburt aus adeliger Ehe und den Besitz von Errleben). — Besitz: Das Fideikommiß Errleben I und Eimersleben, Kr. Neuhaldensleben. — Beschreibung des Wappens im Jahrg. 1873, S. 19.

† Ferdinand Friedrich Ludolf 1. Graf von Alvensleben, * Isenschnibbe 23. Jan. 1803, † Errleben 11. Juli 1889, 1. Fkherr, Kgl. preuß. WGRat, ERr des Joh.-O. ꝛc. ⚔ Priemern 25. Sept. 1829 mit Luise Therese Pauline von der Schulenburg, * Priemern 5. Febr. 1810, † Errleben 27. Sept. 1882.

Kinder: 1. Friedrich Joachim von Alvensleben, * Errleben 10. Nov. 1833, Kgl. preuß. GReg.-Rat und Ldrat a. D., Kmdr des Deutschen O. (Ballei Utrecht); ⚔ Poplitz 22. Juli 1863 mit — Klara von Krosigk, * Naumburg a. d. S. 5. Juni 1844. [Neuhaldensleben.]

Töchter, von Alvensleben: 1) Elisabeth Luise Margarete, * Neuhaldensleben 27. Sept. 1864; ⚔ das. 18. Mai 1883 mit Hans von Meibom, Kgl. preuß. Oberstlt. beim Stabe des Gren.-Rgts Nr. 89. [Schwerin.]

2) Klara Elisabeth, * Neuhaldensleben 29. Dez. 1866; ⚔ das. 6. Nov. 1892 mit Werner von Alvensleben, Kgl. preuß. Major, aggr. dem 3. GRgt z. F. [Berlin.]

3) Elisabeth Klara Katharina, * Neuhaldensleben 3. Febr. 1870; ⚔ das. 7. Juli 1888 mit Friedrich von Massow, Herrn auf Groß-Möllen und Loist, Pomm., Kgl. preuß. Lt. a. D. [Groß-Möllen bei Pyritz.]

4) Elisabeth Martha, * Neuhaldensleben 16. Sept. 1872; ⚔ das. 8. Juli 1895 mit Friedrich Ehrenreich von Knoblauch, Kgl. preuß. OLt. der Res. des Kür.-Rgts Nr. 6. [Osterholz bei Arneburg a. d. E.]

2. Friedrich Johann 2. Graf von Alvensleben, * Errleben 9. April 1836, 2. Fkherr, Kgl. preuß. Khr, Kais. deutscher WGRat und a. o. u. b. Botsch. a. D., Mitgl. des preuß. Herrenh. auf Lebenszeit, ERr des Joh.-O., Rr des Schw. AO.; ⚔ Berlin 14. Mai 1897 mit — Pauline Bertha verw. von Winterfeld, geb. von Roeder, * Genf 5. Jan. 1842. [. . .]

3. Friedrich Werner von Alvensleben, * Errleben 27. Febr. 1838, Kgl. preuß. Oberst z. D., ERr des Joh.-O.; ⚔ Gartrop 18. Sept. 1862 mit Hermine Freiin von Nagell, * Gartrop 25. April 1843, † Berlin 16. Febr. 1901. [Berlin.]

Kinder, von Alvensleben: 1) Ludolf Friedrich, * Düsseldorf 14. Aug. 1863, Kgl. preuß. Hptm. und Komp.-Chef im Jägerbat. Nr. 5; ⚔ Nieder-Kauffung 8. Nov. 1894 mit — Kunigunde Freiin von Zedlitz und Neukirch, * Nieder-Kauffung 26. Sept. 1862. [Hirschberg, Schles.]

Söhne, von Alvensleben: (1) Friedrich Johann Werner Ferdinand Kuno. * Hirschberg, Schles., 21. Aug. 1895.

(2) Friedrich Gebhard Ludolf, * Hirschberg 15. März 1897.

Anton); Reichsgf. mit Wappenbesserung d. d. Wien 21. März 1774 (für die Brüder Franz Anton, Domherrn von Trient, Anton Klemens und Albert Vigil); tridentin. Gf. 15. Juni 1774. — Die Stifter der beiden Linien waren Brüder. — Erste Aufn. 1839, S. 576.

I. Linie.

† Franz Anton Graf Alberti von Poja, * Trient 8. Okt. 1744, † das. 9. Aug. 1822; ⚔ Rovereto 7. Dez. 1766 mit Eleonore Freiin Piamarta von Langenfeld, * . ., † Rovereto 29. März 1823.

Söhne: 1. † Bartholomäus, * . . 15. Jan. 1777, † . . 11. April 1836, K. K. Km., FML. ꝛc.; ⚔ . . mit Therese von Rosenwald, * . ., † . . 1835.

Söhne: 1) † Friedrich, * Tyrnau 19. Sept. 1809, † Graz 25. Febr. 1880, K. u. K. Rittm. a. D.; ⚔ Bodok, Ungarn, 24. Nov. 1842 mit Rosalie von Scala, * Budapest 7. Juli 1820, † Wien 5. April 1896.

Sohn: † Felix Friedrich Otto Adolf Nikolaus Aloys, * . . 20. Mai 1850, † Wien 5. Sept. 1901, K. u. K. Rittm. im Drag.-Rgt Nr. 3; ⚔ Lembach, Steierm., 4. Juni 1893 mit — Franziska Tscheligi, * . . 28. Jan. 1860. [Pardubitz.]

2) † Adolf, * Tyrnau 20. März 1811, † Csanak 4. Mai 1890, K. u. K. Oberst a. D.; ⚔ . . 28. Okt. 1839 mit Christine Bezerédy von Bezeréd, * Raab 19. Aug. 1817, † Csanak 21. Aug. 1891.

Kinder: (1) Rosa, * Kocs 3. Mai 1847; ⚔ Wien 4. Mai 1872 mit Friedrich Frhrn Kreß von Kressenstein, Herrn auf Röthenbach, K. u. K. Km. und Oberstlt. a. D. [Schloß Kugelhammer und Nürnberg.]

(2) † Thaddäus, * Kocs 13. Sept. 1848, † Ischl 5. Juli 1899, K. u. K. Km. und Oberstlt. im Inf.-Rgt Nr. 19; ⚔ Hainburg a. d. D. 14. April 1885 mit — Valeria Gfin Zichy zu Zich und Vásonykeö, * Angern bei Wien 6. Juni 1855, K. u. K. PD. und StkrD., Kammervorst. J. K. u. K. H. der Frau Ehzgin Blanca. [Wien.]

(3) Therese, * Wien 13. Sept. 1854, StiftsD. des K. K. adeligen Damenstifts „Maria Schul" in Brünn. [Raab.]

2. † Albert, * Rovereto 28. Dez. 1777, † das. 15. Aug. 1856; ⚔ . . 1. Nov. 1825 mit Josephine Brandi von Ulmenhorst, * . . 1805, † Rovereto 13. Juni 1870.

Söhne: 1) † Heinrich, * Rovereto 11. Juli 1829, † das. 14. Nov. 1870; ⚔ . . 23. Nov. 1857 mit Therese Plankert, * Rovereto . . 1836, † das. 20. März 1871.

Sohn: Albert, * Rovereto . . April 1861; ⚔ . . 10. April 1893 mit Fanny Parolari, * . ., † Rovereto 5. März 1901. [. . .]

2) † Gustav, * Rovereto 28. April 1833, † das. 23. Febr. 1897; ⚔ . . 1862 mit — Adelina Kroning, * . . 16. Okt. 1843. [München und Triest.]

Tochter: Helene Josephine Marie Luise Therese, * München 17. Jan. 1863; ⚔ das. 21. Mai 1887 mit Thomas Bailey Saunders, M. A., Barrister at law. [London.]

3. † Peter, * . . 30. Okt. 1782, † . . 24. Nov. 1836; ⚔ I) . . 15. Dez. 1805 mit Marie von Trentinaglia, * . ., † . .; II) . . mit Katharina Brandi von Ulmenhorst, * . ., † . . 1850.

Kinder: a) **1r Ehe:** 1) † Friedrich, * Innsbruck 24. Dez. 1815, † Pergine bei Trient 5. Sept. 1900, K. u. K. Oberstlt. a. D.; ⚔ Kronstadt 14. Sept. 1850 mit — Marie Julie Conrad, * Kronstadt 18. Okt. 1829 (evang.). [Baden bei Wien.]

Kinder: (1) Marie Charlotte, * Szent-Anna 3. Sept. 1851 (evang.); ⚔ Wien 1. Febr. 1873 mit Dr. phil. Ernst Frhrn Schenck zu Schweinsberg, Erbschenken im Geb. des ehem. Kurfstt. Hessen. [Schweinsberg und Marburg, Prov. Hessen-Nassau.]

(2) Alfred Friedrich Ignaz, * Maria-Enzersdorf 25. Juni 1864, K. K. Sektionsrat, Vorstand des Präsidialbureaus im Patentamt; ⚔ Aussee

22. Aug. 1906 mit — Marianne verw. Edlen Kammel von Hardegger, geb. Ritter von Picchioni, * . . . [Wien.]

(3) Franz Andor Philipp Eugen, * Pußta Csév, Kom. Pest, 24. Juni 1870, K. u. K. Hptm. im 3. Rgt der Tiroler Kaiserjäger; ⚔ Köszegh 10. Okt. 1904 mit — Anna von Gyömörey de Györy-Gyömöre et Teölvár, * . . . [Borgo di Valsugana.]

— b) 2r Ehe: 2) Argia, * . . 29. Nov. 1827; ⚔ . . 16. März 1848 mit Jakob Prandi Ritter von Ulmenhorst, † . . 1853. [. . .]

3) Roger, * . . 29. Mai 1833; ⚔ . . Dez. 1859 mit — Dalinda von Tacchi, * . . . [Venedig und Marano d'Isera.]

Tochter: Adelia, * . . 12. Mai 1864.

4) Silvia, * . . 4. Juli 1834; ⚔ . . 1. Juni 1852 mit Rudolf von Rubesch. [Triest.]

5) Emil (Posthumus), * . . 19. März 1837, K. u. K. Olt. a. D.; ⚔ . . 3. März 1862 mit — Emma Freiin Scrinzi von Montecroce, * . . . [Triest.]

Töchter: (1) Irma Klementina Katharina Argia, * . . 16. Jan. 1863; ⚔ . . 20. Aug. 1884 mit Géza Dell' Adami, K. u. K. Konteradm. i. R. [Triest.]

(2) Olga, * Triest 9. Juni 1866; ⚔ das. 30. April 1887 mit Ludwig Marenzi, Gfn von Tagliuno und Talgate, Markgfn von Val Oliola ꝛc., K. u. K. Km. und Sektionschef, Kanzleidirektor des Herrenh. des österr. Reichsrats. [Wien.]

II. Linie.

† Johann Baptist Graf Alberti von Poja, * Trient 24. März 1748, † . . 1796; ⚔ Bozen 14. Sept. 1780 mit Marie Luise von Remich zu Weißenfels und Aschach, * Bozen . . Okt. 1757, † Trient 11. Jan. 1829.

Söhne: 1. † Joseph Maria Anton, * Trient 13. Sept. 1781, † das. 1. Juni 1860; ⚔ Trient 18. März 1819 mit Marianne von Hayder, * Trient 22. Dez. 1797, † das. 24. Jan. 1856.

Kinder: 1) † Amalia Magdalena Franziska, * Trient 4. April 1827, † Linz 20. Aug. 1882; ⚔ . . 23. Juni 1852 mit Friedrich Susan, K. u. K. Hptm.

2) Franz Michael, * Trient 10. Okt. 1835. [Pergine.]

2. † Albert Anton Vigilius, * Trient 24. März 1785. † das. 19. März 1844, Magistratsrat; ⚔ Trient 31. Juli 1815 mit Viktoria Angelis von Lizzadorf, * Trient 15. Mai 1798, † das. 5. Okt. 1841.

Kinder: 1) † Aloys Christof Franz, * Trient 27. Mai 1816, † das. 10. Dez. 1879, K. K. Kreisger.-Sekr.; ⚔ Trient 6. Okt. 1867 mit — Ida von Tonetta, * Trient 26. Okt. 1842. [. . .]

Kinder: (1) Elma Lina Franziska, * Trient 30. Juni 1869, Äbtissin. [Pont St. Esprit, Frankr.]

(2) Aldo Edoard Scipion, * Trient 30. Aug. 1870, Dr. jur., K. K. Insp. der Finanzwache in Trient.

(3) Livio Peter Emil, * Trient 17. April 1877, K. K. Adjunkt der Staatsbahndirektion in Innsbruck.

2) † Emma Magdalena Maria, * Trient 30. Mai 1823, † das. 14. März 1907.

3) Emilia Franziska Josepha, * Trient 20. Aug. 1827; ⚔ Salurn 14. Okt. 1857 mit August Gfn von Coreth zu Coredo, † Trient 16. März 1892. [Riva.]

4) † Resoinde Josepha Viktoria, * Trient 7. Nov. 1839, † das. 20. Juni 1875; ⚔ Trient 30. Okt. 1856 mit Cajetan Benvenutti, † . . .

Albertoni *.

Katholisch. — Erbliche Patrizii decurioni von Cremona 1560; erbländ.-österr. Adelsst d. d. Wien 1. Sept. 1771 (von der Kaiserin Maria Theresia); erbländ.-österr. (lom bischer) Gf nach dem Rechte der Erstgeburt d. d. Wien 1. Dez. 1789 (vom Kaiser seph II.); österr. Bestätigung des Gfnstandes nach dem Rechte der Erstgeburt d. d. 21. Nov. 1816. — Erste Aufn. 1876; Beschreibung des Wappens im Jahrg. 1877, S. f. Jahrg. 1885, S. 15 u. 16.

† Francesco Lodovico Muzio Maria Graf Albertoni, * Crem 17. Jan. 1796, † das. 19. Mai 1848; ⚔ Mailand 30. Jan. 1823 mit Ama Erba-Odescalchi (dei Principi di Monteleone und dei Marchesi di M donico), * Mailand 11. Sept. 1802, † das. 24. Juli 1888.

Kinder: 1. † Carlo Antonio Maria Lodovico Francesco Baldassarre Albe toni, Conte di Macherio [italien. Zuerkennung (primogen.) 17. Jan. 1876], * C mona 16. Juni 1824, † Parma 26. April 1896, Kgl. italien. Rittm. a. D. EKomtur des souv. Malt.-RrO.; ⚔ Parma 5. Aug. 1850 mit — Maria Magdalena Marianna Francesca (dei Baroni) Picenardi, * Borg taro 4. Okt. 1830. [Borgotaro.]

Kinder: 1) Silvia Maria Luisa Marcella Amalia Francesca Lodovi Elisabetta Felice Albertoni, * Parma 5. Nov. 1853, StkrD.; ⚔ Parm 5. Mai 1876 mit Franz Frhrn von Moll, K. u. K. Km. [Villa Lagari bei Rovereto.]

2) † Francesco Maria Luigi Marcello Silvio Emanuele Lodovico Elis betta Clementino Albertoni-Picenardi [italien. Namenvereinigung mit d der † Familie seines mütterl. Großvaters d. d. 9. Febr. 1868; entsprechende Wapp vereinigung d. d. 26. Dez. 1891], Conte di Macherio, * Parma 15. Nov. 185 † Mailand 4. Dez. 1902, ERr des souv. Malt.-RrO.; ⚔ Meran 4. M 1887 mit — Maud Emily Rurton, * Lausanne 25. April 1859. [Ma land.]

Söhne, Albertoni-Picenardi: (1) Carlo Arturo Emilio Mari Silvio Francesco Lodovico Elisabetta Innocenzo Baldassarre Stanisla * München 7. Mai 1888.

(2) Arturo Emerico Maria, * Cremona 4. Juli 1892.

2. † Cristina Giuseppa Clara Lodovica Placida Albertoni, * Cremona 5. Ok 1826, † Wien 19. Juli 1907, StkrD.; ⚔ I) Cremona 18. April 1844 mit Giacom Nob. Mosconi-Fogaroli, † Verona 8. März 1855; II) Graz 6. Febr. 1861 mi Ernst Gfn Gourcy-Droitaumont, † Wien 10. Febr. 1870, K. K. Ldespräs. de Hzgt. Salzburg.

3. Clara Francesca Maria Antonia Carolina Benedetta Albertoni, * Cre mona 29. Dez. 1828, StkrD.; ⚔ Cremona 9. Okt. 1845 mit Joseph Frhr von Moll, † Villa Lagarina 10. Juli 1882, K. u. K. Km. [Villa Lagarin bei Rovereto.]

4. Antonia Maria Carolina Luigia Giuseppa Lodovica Lurilla Alber toni, * Cremona 31. Okt. 1829; ⚔ das. 16. April 1850 mit Omobono Stanga Conte di Castelnuovo-Bocca d'Adda, † Cremona 13. Febr. 1884. [Cremona.]

5. Antonio Maria Luigi Albertoni, Nobile dei Conti di Macherio, Conte di Val di Scalve [italien. Conte (primogen.) d. d. 29. Aug. 1875 (Diplom Rom 13. Jan. 1876), sowie italien. Conte „di Val di Scalve" (primogen.) 9. Febr. 1879 (Diplom 3. April 1881); italien. Wappenvermehrung d. d. Rom 21. Jan. (Diplom 15. Juli) 1883], * Cremona 21. Jan. 1831, Kgl. italien. Oberstlt. a. D., Flügeladj. weil. Sr. M. des Königs Humbert I., ERr des souv. Malt.-RrO.; ⚔ I) Mailand 7. Jan. 1852 mit Luisa Giuseppina Rosa Giovanna Maria Nob. Carcano, dei Patrizi di Milano, * Mailand 21. Okt. 1823, † Cremona 7. Jan. 1895; II) Cremona 8. Juli 1895 mit — Teresa Elena Rosa Maria Con-

stanza verw. Nob. Crivelli-Visconti, geb. Mezzadri, * Cremona 5. Dez. 1830. [Cremona.]

Sohn 1r Ehe: Francesco Lorenzo Giovanni Antonio Lodovico Maria Albertoni, * Cremona 11. Okt. 1852, Herr des ehem. fstl. Sinzendorfschen Fideikommisses in NÖsterreich, Dr. jur., ERr des souv. Malt.-RrO.; ⚔ Turin 26. Febr. 1881 mit — Giovanna Amalia Petronilla Elena Maria Nob. (dei Conti) Ceriana-Mayneri, * Turin 23. Juni 1859. [Cremona.]

6. Muzio Maria Benedetto Innocenzo Girolamo Biagio Albertoni, Nobile dei Conti di Macherio, dei Conti di Val di Scalve, * Cremona 3. Febr. 1834, Justizkomtur des souv. Malt.-RrO., Receveur des Großpriorats Lombardei-Venedig. [Cremona und Mailand.]

7. Alberto Maria Lucio Giovanni Gaetano Clemente Albertoni di Val di Scalve, Nobile dei Conti di Macherio, dei Conti di Val di Scalve [italien. Dekret von 22. Sept. (Diplom 29. Nov.) 1888], * Cremona 23. Nov. 1842; ⚔ Mailand 17. Mai 1863 mit Sophia Antonia Maria Anna Luigia Fulvia Nob. (dei Conti) Barbó, * Mailand 20. Dez. 1843, † Agliate 31. Aug. 1893. [Mailand.]

Söhne: 1) Emerico Giuseppe Francesco Maria Luigi, * Mailand 3. April 1864, Zivilingenieur; ⚔ Bondeno 26. Juli 1893 mit — Alda Isabella Maria Nob. (dei Marchesi) Rangoni-Machiavelli, * Modena 14. Sept. 1870. [Mailand.]

2) Muzio Luigi Francesco Uberto Pierto Paolo Maria Lodovico, * Mailand 11. Aug. 1867, Dr. jur.; ⚔ Parma 20. April 1896 mit — Antonietta Meli-Lupi (dei Principi di Soragna), * Parma 23. Jan. 1872 (s. Goth. Hofkalender, III. Abt.). [Mailand.]

Söhne: (1) Alberto Maria Bonifazio Muzio Emerico Giuseppe Diofebo, * Carate-Brianza, Prov. Mailand, 29. Aug. 1897.

(2) Bonifazio, * Mailand 9. Jan. 1904.

(3) Lucio Emerico Maria, * Mailand 6. Okt. 1905.

Aldringen, s. Clary.

(Witold-)Alexandrowicz.

Katholisch. — Litauisches Bojarengeschlecht. — In Galizien immatrikuliert 1782; galiz. Gf. d. d. Wien 9. Okt. 1800; russ. Anerkennung d. d. 27. Dez. 1847. — Erste Aufn. 1876; geschichtl. Nachrichten und Wappenbeschreibung im Jahrg. 1877, S. 15.

† Stanislaus Graf Witold-Alexandrowicz, * Konstantynów 29. Dez. 1817, † das. 11. Okt. 1888, Herr auf Konstantynów, Kais. russ. Khr und Staatsrat; ⚔ . . 30. April 1843 mit Wanda Gfin Jezierska, * Warschau 24. Febr. 1824, † das. 25. Dez. 1880.

Kinder: 1. Marie Julie Apollonia, * Warschau 16. Febr. 1844; ⚔ Berlin 11. Juni 1864 mit Stanislaus Gfn Colonna-Walewski, † Grüben 22. März 1896, Herrn auf Grüben, Preuß.-Schlesien, ERr des souv. Malt.-RrO. [Sledziejowice, Galizien, und Wojcieskow, Polen.]

2. Julie, * Konstantynów 15. Juni 1847. [Warschau.]

3. Sophie, * Konstantynów 6. März 1849; ⚔ Warschau 23. Aug. 1870 mit Thaddäus Gfn von dem Broele-Plater gen. von Syberg zu Wischling, Herrn auf Wojcieszków und Konstantynów (9100 ha), Gouvt Siedlce, Russ.-Polen. [Wojcieszków.]

4. Stanislaus Maria Apollinary, * Konstantynów 17. Mai 1851, Kgl. preuß. Lt. a. D.; ⚔ Krakau 6. Febr. 1875 mit — Cäsarine Gfin von

Mieroszowice-Mieroszowska, * Genf 15. Okt. 1855, Herrin auf Piaski Wielkie, Galizien. [Piaski Wielkie.]
5. Witold Sigismund, * Konstantynów 1. Nov. 1853. [Antwerpen.]

Almásy.

Katholisch. — Wappenbrief 1666; Donation von Zsadány 1701. — Erste Aufn. 1829

A.

Ungar. Baronat 1767; ungar. Gf. d. d. Wien 8. Nov. 1771 (für Ignaz Joseph Almásy von Zsadány, Kais. Gen.-Feldwachtm.).

† Christoph Graf Almásy von Zsadány und Török-Szent Miklós, * .. 1781, † .. 13. April 1843. K. K. Km. und Oberst a. D. ⚔ .. mit Rosalie Gfin Haller von Hallerstein, * .., † .. 18. Aug 1849, StkrD.

Söhne: 1. † Moritz, * .. 17. Jan. 1808, † .. 8. Juli 1881, K. u. K. Km. GRat, Staatsrat und Gouv. der privil. Allgemeinen österr. Bodenkredit anstalt; ⚔ I) .. 5. April 1834 mit Alexandrine Gfin von Wolkenstein Trostburg, * .. 20. Dez. 1812, † .. 8. Okt. 1839; II) .. 5. Sept. 184 mit Rosa Gfin Festetics von Tolna, * .. 17. Dez. 1827, † Wie 13. Febr. 1906, K. u. K. PD. und StkrD.

Tochter 2r Ehe: Melanie, * .. 10. Juli 1846. K. u. K. PD. und StkrD ⚔ .. 16. Mai 1871 mit Andreas Gfn Palffy von Erdöd, † Wie 14. April 1902, K. u. K. Km., GRat und Gen. der Kav. ꝛc. [Wien.]

2. † Albert Christoph, * Zsádany 20. März 1816, † Feled .. 1881; ⚔ I) .. mit Hersilie Barbara von Gömöry, * Csetnek .. 1819, † Feled .. 1849; II) .. mit Anna Eleonore Jankovich von Jeszenicze * St. Kiraly .. 1835, † Budapest 26. Juli 1890.

Söhne: a) 1r Ehe: 1) Alfred, * Serke .. 1848. [Feled, Ungarn.]
— b) 2r Ehe: 2) † Arthur, * Feled 7. Febr. 1858, † daſ. 29. Sept. 190 ⚔ .. 16. Mai 1891 mit — Etelka Veronika Katharina Maria Szsép von Magyar Szsép, * Ujhely 6. Jan. 1871. [Feled.]

Tochter: Maria Anna Etelka Rosa Eleonora, * Feled 3. April 1892.

3. † Ernst Felix, * .. 16. Jan. 1818, † .. 22. Mai 1849. K. K. OLt.; Zdiby bei Prag 22. Nov. 1844 mit Mathilde Ebenberger, * . † .. 15. Febr. 1906 (wiederverm. Fajzat 24. Okt. 1858 mit Friedrich Ritt Ahsbahs von der Lanze, † Steyr 5. Jan. 1879, K. u. K. Gen.-Major a. D

Sohn: Tassilo, * Zsadány 7. April 1847, erbl. Mitgl. des ungar. OHause ⚔ Aka 7. April 1874 mit — Anna Freiin Fiáth von Erménye * .. 11. Sept. 1852. [Zsadány.]

Töchter: (1) Anna Wilhelmine, * Zsadány 15. April 1875; ⚔ Budap 26. Febr. 1900 mit Dr. jur. Wilhelm Gfn von Wilczek, K. u. Lt. der Ref. des Huf.-Rgts Nr. 4. [Felsö-Szemeréd, Kom. Hont.]
(2) Hildegard Mathilde Maria Anna, * Zsadány 10. März 1879; Wien 6. Juli 1899 mit Friedrich Gfn von Schaumburg, Kgl. bay Km. und Hptm. à l. s. d. A. [Söcking bei Starnberg.]
(3) Huberta Agnes, * Graz 19. Mai 1880; ⚔ Budapest 16. April 1 mit Eugen Gfn Széchényi. [Sebes, Kom. Sopron.]

B.

Ungar. Gf. mit „von Sarkad" d. d. Paris 11. Aug. 1815 (für Ignaz Almásy v Zsadány, K. K. Hof-VPräſ., Brudersſohn des Erwerbers des Gfnſtandes A.).

Beſitz: a) Die Fideikommiſſe Sarkad, Gyula-Vári und Kétegyháza; b) das Fideikom Páßtó, Kom. Heves, beide in Ungarn.

† Aloys Graf Almásy von Zsadány und Török-Szent-Miklé

* . . 31. Dez. 1788, † . . 31. Dez. 1850, Herr auf Sarkad, K. K. Km.; ⚔ I) . . mit Elisabeth Gfin Festetics von Tolna, * . ., † . ., StkrD.; II) . . 25. Aug. 1823 mit Luise Gfin von Wilczek, * . . 10. April 1800, † Urfahr 23. Okt. 1876, StkrD.

Söhne 1r Ehe: 1. † Koloman, * Budapest 2. Sept. 1815, † Kétegyháza 28. Okt. 1898, Fkherr auf Sarkad, Herr auf Almási-Iratos, Tenyö, Szent-Tamás, Gyula und Garany, Ungarn, K. u. K. GRat; ⚔ Gyula 23. Juli 1855 mit — Stephanie Gfin von Wenckheim, * . . 27. März 1837, K. u. K. PD. [Kétegyháza.]

Kinder: 1) Elisabeth, * Kétegyháza 20. Dez. 1857, StkrD.; ⚔ Budapest 12. Okt. 1878 mit Johann Gfn Czirák y, K. u. K. Km. [. . .]

2) Dionysius, * Kétegyháza 23. März 1863, Herr auf Zsadány, Kom. Heves, K. u. K. Km., erbl. Mitgl. des ungar. OHauses; ⚔ Budapest 28. April 1888 mit — Gabriele Gfin Károlyi von Nagy-Károly, * Budapest 15. März 1869, K. u. K. PD.

Kinder: (1) Emma Maria Elisabeth, * Békés-Gyula 12. Mai 1889.
(2) Dionysia Gabriella Julia Maria, * Békés-Gyula 26. Mai 1890.
(3) Gabrielle Emilie Josephine, * Békés-Gyula 22. März 1892.
(4) Marie Pauline Elisabeth, * Békés-Gyula 6. Jan. 1894.
(5) Aloysius Koloman Tiburtius Dionysius Emmerich, * Békés-Gyula 15. Okt. 1895.
(6) Koloman Emmerich Franz Tiburtius, * Kétegyháza 19. Jan. 1902.
(7) Jeanne Dionysia Maria Anna, * Kékkö 26. Juli 1905.
(8) Elisabeth Gabriella Aurelia Maria, * Budapest 13. April 1907.

3) † Georg, * Kétegyháza 15. Okt. 1864, † Wien 18. Nov. 1898, K. u. K. OLt. der Res. des Hus.-Rgts Nr. 9; ⚔ Odenburg 2. Juni 1888 mit — Zenaïde Gfin Zichy zu Zich und Vásonykeö, * Odenburg 16. März 1865, StkrD. [. . .]

Kinder: (1) Marie Rudolfine, * Odenburg 17. März 1889.
(2) Georgette Marie Martha, * Vöslau 29. Juli 1890.
(3) Paul Dionys Maria, * Budapest 24. Dez. 1892.
(4) Jacqueline Elisabeth Maria, * Kétegyháza 9. April 1895.

4) Emmerich, * Kétegyháza 1. Febr. 1868, K. u. K. Km., erbl. Mitgl. des ungar. OHauses; ⚔ Klausenburg 8. Febr. 1892 mit — Kornelie Freiin von Wesselényi, * . . 5. Dez. 1871. [. . .]

Kinder: (1) Dionysius Emmerich Helene Maria, * Kolozsvár 29. Nov. 1892.
(2) Helene Maria Dionysius Emmerich, * Szent-Tamás 9. Jan. 1894.
(3) Emmerich Dionysius Maria Helene, * Szent-Tamás 29. Jan. 1896.
(4) Maria Helene Emmerich Dionysius, * Szent-Tamás 1. Febr. 1902.

5) Emilie Karoline Stephanie Josepha Maria, * Kétegyháza 31. Okt. 1869, StkrD.; ⚔ Budapest 6. Mai 1889 mit Friedrich Frhrn von Trautten-berg, K. u. K. Km. [Moór.]

2. † Dionys, * . . 5. Okt. 1817, † . . 17. Aug. 1871; ⚔ . . 10. Juli 1851 mit Eugenie Gfin Keglevich von Buzin, * . . 7. Sept. 1826, † . . 13. Aug. 1854.

Sohn: Koloman, * Budapest 18. März 1852, Fkherr auf Pápto, K. u. K. Km., erbl. Mitgl. des ungar. OHauses; ⚔ Budapest 9. Aug. 1873 mit — Margarete Gfin Keglevich von Buzin, * Pétervasár 27. April 1850, StkrD.

Almeida.

Katholisch. — Alte portugiesische, auch in Brasilien ansässige Familie. — Erste Aufn. 1885.

A.

Bayer. Gf. d. d. . . 21. Juli (immatrikuliert 21. Aug.) 1882. — Beschreibung des Wappens im Jahrg. 1885, S. 20.

† Carl August Graf von Almeida, * Lissabon 10. Mai 1846, † München

21. Juli 1902 (des 5. April 1874 † Paulo Visconde de Almeida und der Sophie geb. Gfin von Bayrstorff — s. dort — Sohn), Kgl. bayer. Km.; ⚔ Mondsee 2. Juli 1879 mit — Helene Fstin von Wrede, * Wien 18. Nov. 1859. [München.]

Söhne: 1. Otto Paul Maria, * München 6. Febr. 1881, Kgl. bayer. Kjkr und Lt. im 1. Ul.-Rgt, kmdt zur Gesandtsch. in Berlin.

2. Ludwig-Viktor Ignaz Maria, * München 5. März 1890.

B.

Österr. Gf. d. d. Wallsee 1. Okt. 1898 (Diplom d. d. Wien 18. Febr. 1899). — Beschreibung des Wappens im Jahrg. 1900, S. 16.

Paul Anton Maria Graf von Almeida, * Lissabon 28. Aug. 1861 (Bruder des Carl, s. A.), K. K. Lt. i. d. E. des Ldw.-Ul.-Rgts Nr. 6; ⚔ Prag 1. Okt. 1884 mit — Marie Prssin zu Hohenlohe-Langenburg, * Prag 30. Juli 1858. [Starnberg und Prag.]

Kinder: 1. Carl Maria Paul, * Starnberg 27. Juni 1885, K. u. K. Lt. der Res. des Ul.-Rgts Nr. 11. [Prag.]

2. Isabella Marie Gabrielle Sophie Leopoldine, * Prag 15. Nov. 1887.

3. Sophie Gabrielle Marie, * Starnberg 2. Nov. 1891.

Altan (Althan), 1879.

(Die wiederholten Bemühungen der Redaktion zur Erlangung der neuesten Nachrichten über den jetzigen Personalbestand blieben erfolglos.)

Alten (Alten-Linsingen).

Evangelisch. — Niedersächsischer Uradel (Stammhaus der Ort Ahlten im Amte Burgdorf?), der urkundlich zuerst mit Dietrich von Alten, 1182—1208, und Eberhard von Alten, 1183—1210, Lehnsleuten des Stiftes Hildesheim, erscheint. — Das Geschlecht bildete 19. März 1882 einen Verband, besitzt eine 1899 bestätigte Stiftung und hält alle Jahre in der Woche nach Ostern in Hannover Familientag. — Erste Aufn. 1844. Vgl. den gleichnamigen Artikel im Gothaischen Genealog. Taschenbuch der Adeligen Häuser (Uradel), Bd. IV, 1903.

A. Alten-Linsingen*.

Preuß. Gf nach dem Rechte der Erstgeburt unter dem Namen „Alten-Linsingen" d. d. Berlin 18. Jan. 1901. — Beschreibung des Wappens im Jahrg. 1902, S. 18.

Karl Georg Edmund 1. Graf von Alten-Linsingen, * Linden 11. Okt. 1843, Herr auf Linden, Wettbergen, Ricklingen II (die Vogtei Linden und die Güter in der Prov. Hannover sind seit vor 1280 im Bes. der Fam.), Ldkr. Linden, Esbeck, Kr. Alfeld, Blücher (seit 1830 im Bes. der Fam.), Mecklenb.-Schw., Kgl. preuß. Khr und Major a. D., RRr des Joh.-O.; ⚔ Hannover 28. Aug. 1872 mit — Mary Gfin von Linsingen, * Hannover 8. Sept. 1850. [Schloß Linden bei Hannover.]

Kinder, von Alten: 1. Georg Karl Viktor Adolf, * Linden 2. Nov. 1873, ERr des Joh.-O.; ⚔ Halle a. d. S. 9. Mai 1900 mit — Hertha von Brünneck, * Königsberg i. Pr. 3. Febr. 1877. [Wettbergen.]

Töchter: 1) Sigrit Elisabeth Mary, * Wettbergen 4. März 1901.
2) Elisabeth, * Wettbergen 1. Aug. 1902.
3) Jutta, * Wettbergen 26. März 1905.

2. Jutta Elisabeth Luise Auguste, * Linden 19. Juni 1876; ⚔ das. 2. Aug.

1900 mit Lothar Frhrn Hugo von Spitzemberg, Kgl. preuß. Ldrat des Kr. Gfschaft Wernigerode.

3. Henning Ernst Kuno, * Linden 4. Jan. 1880, Referendar am Ldger. in Göttingen.

B. Alten*.

Hannov. Gf nach dem Rechte der Erstgeburt d. d. Carlton-House 21. Juli 1815 (für Karl August von Alten, Kgl. großbritann. und hannov. Gen., der am 20. April 1840 ohne Leibeserben starb) und desgl. event. Ausdehnung des Gfnstandes nach dem Rechte der Erstgeburt auf Adolf Viktor Christian Jobst von Alten, * 2. Nov. 1755, † 23. Aug. 1820, älteren Bruder des Vorgenannten, für den Fall, daß jener kinderlos stürbe, d. d. Carlton-House 8. Nov. 1816.

† Karl Franz Viktor 2. Graf von Alten, * Verden 27. Juli 1800, † Leipzig 9. März 1879 (Sohn des im Diplom vom Jahre 1816 Genannten); folgte seinem Oheim, dem 1. Gfn, 1840 im Gfnstande; Herr auf Wilkenburg ꝛc., Kgl. hannov. GRat, ERr des Joh.-O.; ⚔ Cassel 9. März 1829 mit Hermine Luise Auguste von Schminke, * Cassel 11. Sept. 1806, † Wilkenburg 11. Febr. 1868.

Kinder: 1. Luise Auguste Friederike von Alten, * Hannover 15. Jan. 1832; ⚔ I) Hannover 22. Juli 1852 mit William Drogo Montagu 7. Duke of Manchester, † Neapel 21. März 1890; II) Mayfair 16. Aug. 1892 mit Spencer 8. Duke of Devonshire. [London.]

2. † Karl Friedrich Franz Viktor 3. Graf von Alten, * Hannover 1. Aug. 1833, † Gainfarn 24. Sept. 1901, Herr auf Wilkenburg, Prov. Hannover, Kgl. preuß. Gen. der Kav. z. D. und Gen.-Adj.; ⚔ im Haag 10. April 1862 mit — Karoline Friederike Baronin Groeninx van Zoelen van Ridderkerk, * im Haag 17. Sept. 1836. [Alt-Aussee, Steierm.]

Kinder: 1) Aurelie Julie Elisabeth von Alten, * im Haag 23. Jan. 1863. [Alt-Aussee.]

2) Viktor Hermann Karl 4. Graf von Alten, * im Haag 4. März 1864, Kgl. preuß. Rittm. der Ldw.-Kav.; ⚔ Zürich 6. Aug. 1903 mit — Catharina Helene Lunge, * Zürich 26. Febr. 1879. [Berlin.]

Sohn: Friedrich Georg Karl Viktor von Alten, * Friedenau 19. Mai 1904.

3) Elisabeth Karoline Friederike von Alten, * Huis ten Donck, Südholland, 1. Aug. 1875; ⚔ im Haag 17. Sept. 1895 mit Carl Gfn von Platen-Hallermund (s. Goth. Hofkalender, II. Abt.). [Weißenhaus, Holstein.]

3. Julie Henriette Elise von Alten, * Hannover 15. Dez. 1835; ⚔ Dresden 20. April 1869 mit Emil von Albedyll, † Potsdam 13. Juni 1897, Kgl. preuß. Gen. der Kav. z. D. und Gen.-Adj. [Potsdam.]

4. Guidobaldine Viktorine von Alten, * Hannover 2. Nov. 1838; ⚔ I) das. 4. Jan. 1859 mit August Gfn Grote, † Breese 15. Mai 1868 (gesch. 23. März 1866), Frherrn auf Breese ꝛc.; II) Berlin 12. Juni 1872 mit Detlev von Bülow, † Monte Carlo 1. April 1897, Herrn auf Gorow und Müssen, K. u. K. Rittm. a. D.; III) München 20. Dez. 1901 mit Luigi Colonna (dei Principi di Stigliano). [San Remo.]

Althann.

Katholisch. — Österreichischer Uradel; erbländ.-österr. Frhr. mit „von der Goldburg zu Mursetten" d. d. Wien 24. März 1574; ungar. Indigenat 1578; Reichsgf. mit Wappenbesserung d. d. . . 28. Nov. 1608; erbländ.-österr. Bestätigung d. d. Prag 18. Juni 1610; oberösterr. alter Herrenstand 13. Okt. 1800; Oberst-Erbldvorschneider, Kampfrichter und

Anton); Reichsgf. mit Wappenbesserung d. d. Wien 21. März 1774 (für die Brüder Franz Anton, Domherrn von Trient, Anton Klemens und Albert Vigil); trident. Gf. 15. Juni 1774. — Die Stifter der beiden Linien waren Brüder. — Erste Aufn. 1839, S. 576.

I. Linie.

† Franz Anton Graf Alberti von Poja, * Trient 8. Okt. 1744, † das. 9. Aug. 1822; ⚔ Rovereto 7. Dez. 1766 mit Eleonore Freiin Piamarta von Langenfeld, * . ., † Rovereto 29. März 1823.

Söhne: 1. † Bartholomäus, * . . 15. Jan. 1777, † . . 11. April 1836, K. K. Km., FML. ꝛc.; ⚔ . . mit Therese von Rosenwald, * . ., † . . 1835.

Söhne: 1) † Friedrich, * Tyrnau 19. Sept. 1809, † Graz 25. Febr. 1880, K. u. K. Rittm. a. D.; ⚔ Bodok, Ungarn, 24. Nov. 1842 mit Rosalie von Scala, * Budapest 7. Juli 1820, † Wien 5. April 1896.

Sohn: † Felix Friedrich Otto Adolf Nikolaus Aloys, * . . 20. Mai 1850, † Wien 5. Sept. 1901, K. u. K. Rittm. im Drag.-Rgt Nr. 3; ⚔ Lembach, Steierm., 4. Juni 1893 mit — Franziska Tscheligi, * . . 28. Jan. 1860. [Pardubitz.]

2) † Adolf, * Tyrnau 20. März 1811, † Csanak 4. Mai 1890, K. u. K. Oberst a. D.; ⚔ . . 28. Okt. 1839 mit Christine Bezerédy von Bezeréd, * Raab 19. Aug. 1817, † Csanak 21. Aug. 1891.

Kinder: (1) Rosa, * Kocs 3. Mai 1847; ⚔ Wien 4. Mai 1872 mit Friedrich Frhrn Kreß von Kressenstein, Herrn auf Röthenbach, K. u. K. Km. und Oberstlt. a. D. [Schloß Kugelhammer und Nürnberg.]

(2) † Thaddäus, * Kocs 13. Sept. 1848, † Ischl 5. Juli 1899, K. u. K. Km. und Oberstlt. im Inf.-Rgt Nr. 19; ⚔ Hainburg a. d. D. 14. April 1885 mit — Valeria Gfin Zichy zu Zich und Vásonykeö, * Angern bei Wien 6. Juni 1855, K. u. K. PD. und StkrD., Kammervorst. J. K. u. K. H. der Frau Ehzgin Blanca. [Wien.]

(3) Therese, * Wien 13. Sept. 1854, StiftsD. des K. K. adeligen Damenstifts „Maria Schul" in Brünn. [Raab.]

2. † Albert, * Rovereto 28. Dez. 1777, † das. 15. Aug. 1856; ⚔ . . 1. Nov. 1825 mit Josephine Prandi von Ulmenhorst, * . . 1805, † Rovereto 13. Juni 1870.

Söhne: 1) † Heinrich, * Rovereto 11. Juli 1829, † das. 14. Nov. 1870; ⚔ . . 23. Nov. 1857 mit Therese Plankert, * Rovereto . . 1836, † das. 20. März 1871.

Sohn: Albert, * Rovereto . . April 1861; ⚔ . . 10. April 1893 mit Fanny Parolari, * . ., † Rovereto 5. März 1901. [. . .]

2) † Gustav, * Rovereto 28. April 1833, † das. 23. Febr. 1897; ⚔ . . 1862 mit — Adelina Kroning, * . . 16. Okt. 1843. [München und Triest.]

Tochter: Helene Josephine Marie Luise Therese, * München 17. Jan. 1863; ⚔ das. 21. Mai 1887 mit Thomas Bailey Saunders, M. A., Barrister at law. [London.]

3. † Peter, * . . 30. Okt. 1782, † . . 24. Nov. 1836; ⚔ I) . . 15. Dez. 1805 mit Marie von Trentinaglia, * . ., † . .; II) . . mit Katharina Prandi von Ulmenhorst, * . ., † . . 1850.

Kinder: a) 1r Ehe: 1) † Friedrich, * Innsbruck 24. Dez. 1815, † Pergine bei Trient 5. Sept. 1900, K. u. K. Oberstlt. a. D.; ⚔ Kronstadt 14. Sept. 1850 mit — Marie Julie Conrad, * Kronstadt 18. Okt. 1829 (evang.). [Baden bei Wien.]

Kinder: (1) Marie Charlotte, * Szent-Anna 3. Sept. 1851 (evang.); ⚔ Wien 1. Febr. 1873 mit Dr. phil. Ernst Frhrn Schenck zu Schweinsberg, Erbschenken im Geb. des ehem. Kurfstt. Hessen. [Schweinsberg und Marburg, Prov. Hessen-Nassau.]

(2) Alfred Friedrich Ignaz, * Maria-Enzersdorf 25. Juni 1864, K. K. Sektionsrat, Vorstand des Präsidialbureaus im Patentamt; ⚔ Aussee

22. Aug. 1906 mit — Marianne verw. Edlen Kammel von Hardegger, geb. Ritter von Picchioni, * . . . [Wien.]

(3) Franz Andor Philipp Eugen, * Pußta Csév, Kom. Pest, 24. Juni 1870, K. u. K. Hptm. im 3. Rgt der Tiroler Kaiserjäger; ⚔ Köszegh 10. Okt. 1904 mit — Anna von Gyömörey de Györy-Gyömöre et Teölvár, * . . . [Borgo di Valsugana.]

— b) 2r Ehe: 2) Argia, * . . 29. Nov. 1827; ⚔ . . 16. März 1848 mit Jakob Prandi Ritter von Ulmenhorst, † . . 1853. [. . .]

3) Roger, * . . 29. Mai 1833; ⚔ . . Dez. 1859 mit — Dalinda von Tacchi, * . . . [Venedig und Marano d'Isera.]

Tochter: Adelia, * . . 12. Mai 1864.

4) Silvia, * . . 4. Juli 1834; ⚔ . . 1. Juni 1852 mit Rudolf von Rubesch. [Triest.]

5) Emil (Posthumus), * . . 19. März 1837, K. u. K. Olt. a. D.; ⚔ . . 3. März 1862 mit — Emma Freiin Scrinzi von Montecroce, * . . . [Triest.]

Töchter: (1) Irma Klementina Katharina Argia, * . . 16. Jan. 1863; ⚔ . . 20. Aug. 1884 mit Géza Dell' Adami, K. u. K. Konteradm. i. R. [Triest.]

(2) Olga, * Triest 9. Juni 1866; ⚔ das. 30. April 1887 mit Ludwig Marenzi, Gfn von Tagliuno und Talgate, Markgfn von Val Oliola ꝛc., K. u. K. Km. und Sektionschef, Kanzleidirektor des Herrenh. des österr. Reichsrats. [Wien.]

II. Linie.

† Johann Baptist Graf Alberti von Poja, * Trient 24. März 1748, † . . 1796; ⚔ Bozen 14. Sept. 1780 mit Marie Luise von Remich zu Weißenfels und Aschach, * Bozen . . Okt. 1757, † Trient 11. Jan. 1829.

Söhne: 1. † Joseph Maria Anton, * Trient 13. Sept. 1781, † das. 1. Juni 1860; ⚔ Trient 18. März 1819 mit Marianne von Hayder, * Trient 22. Dez. 1797, † das. 24. Jan. 1856.

Kinder: 1) † Amalia Magdalena Franziska, * Trient 4. April 1827, † Linz 20. Aug. 1882; ⚔ . . 23. Juni 1852 mit Friedrich Susan, K. u. K. Hptm.

2) Franz Michael, * Trient 10. Okt. 1835. [Pergine.]

2. † Albert Anton Vigilius, * Trient 24. März 1785, † das. 19. März 1844, Magistratsrat; ⚔ Trient 31. Juli 1815 mit Viktoria Angelis von Lizzasadorf, * Trient 15. Mai 1798, † das. 5. Okt. 1841.

Kinder: 1) † Aloys Christof Franz, * Trient 27. Mai 1816, † das. 10. Dez. 1879, K. K. Kreisger.-Sekr.; ⚔ Trient 6. Okt. 1867 mit — Ida von Tonetta, * Trient 26. Okt. 1842. [. . .]

Kinder: (1) Elma Lina Franziska, * Trient 30. Juni 1869, Äbtissin. [Pont St. Esprit, Frankr.]

(2) Aldo Edoard Scipion, * Trient 30. Aug. 1870, Dr. jur., K. K. Insp. der Finanzwache in Trient.

(3) Livio Peter Emil, * Trient 17. April 1877, K. K. Adjunkt der Staatsbahndirektion in Innsbruck.

2) † Emma Magdalena Maria, * Trient 30. Mai 1823, † das. 14. März 1907.

3) Emilia Franziska Josepha, * Trient 20. Aug. 1827; ⚔ Salurn 14. Okt. 1857 mit August Gfn von Coreth zu Coredo, † Trient 16. März 1892. [Riva.]

4) † Resolinde Josepha Viktoria, * Trient 7. Nov. 1839, † das. 20. Juni 1875; ⚔ Trient 30. Okt. 1856 mit Cajetan Benvenutti, † . . .

Albertoni *.

Katholisch. — Erbliche Patrizii decurioni von Cremona 1560; erbländ.-österr. Adelstand d. d. Wien 1. Sept. 1771 (von der Kaiserin Maria Theresia); erbländ.-österr. (lombardischer) Gf nach dem Rechte der Erstgeburt d. d. Wien 1. Dez. 1789 (vom Kaiser Joseph II.); österr. Bestätigung des Gfnstandes nach dem Rechte der Erstgeburt d. d. Wien 21. Nov. 1816. — Erste Aufn. 1876; Beschreibung des Wappens im Jahrg. 1877, S. 14; s. Jahrg. 1885, S. 15 u. 16.

† Francesco Lodovico Muzio Maria Graf Albertoni, * Cremona 17. Jan. 1796, † das. 19. Mai 1848; ⚔ Mailand 30. Jan. 1823 mit Amalia Erba-Odescalchi (dei Principi di Monteleone und dei Marchesi di Mondonico), * Mailand 11. Sept. 1802, † das. 24. Juli 1888.

Kinder: 1. † Carlo Antonio Maria Lodovico Francesco Baldassarre Albertoni, Conte di Macherio [italien. Zuerkennung (primogen.) 17. Jan. 1876], * Cremona 16. Juni 1824, † Parma 26. April 1896, Kgl. italien. Rittm. a. D., EKomtur des souv. Malt.-RrO.; ⚔ Parma 5. Aug. 1850 mit — Maria-Magdalena Marianna Francesca (dei Baroni) Picenardi, * Borgotaro 4. Okt. 1830. [Borgotaro.]

Kinder: 1) Silvia Maria Luisa Marcella Amalia Francesca Lodovica Elisabetta Felice Albertoni, * Parma 5. Nov. 1853, StkrD.; ⚔ Parma 5. Mai 1876 mit Franz Frhrn von Moll, K. u. K. Km. [Villa Lagarina bei Rovereto.]

2) † Francesco Maria Luigi Marcello Silvio Emanuele Lodovico Elisabetta Clementino Albertoni-Picenardi [italien. Namenvereinigung mit dem der † Familie seines mütterl. Großvaters d. d. 9. Febr. 1868; entsprechende Wappenvereinigung d. d. 26. Dez. 1891], Conte di Macherio, * Parma 15. Nov. 1854, † Mailand 4. Dez. 1902, ERr des souv. Malt.-RrO.; ⚔ Meran 4. Mai 1887 mit — Maud Emily Ruxton, * Lausanne 25. April 1859. [Mailand.]

Söhne, Albertoni-Picenardi: (1) Carlo Arturo Emilio Maria Silvio Francesco Lodovico Elisabetta Innocenzo Baldassarre Stanislao, * München 7. Mai 1888.

(2) Arturo Emerico Maria, * Cremona 4. Juli 1892.

2. † Cristina Giuseppa Clara Lodovica Placida Albertoni, * Cremona 5. Okt. 1826, † Wien 19. Juli 1907, StkrD.; ⚔ I) Cremona 18. April 1844 mit Giacomo Rob. Mosconi-Fogaroli, † Verona 8. März 1855; II) Graz 6. Febr. 1861 mit Ernst Gfn Gourcy-Droitaumont, † Wien 10. Febr. 1870, K. K. Ldespräs. des Hzgt. Salzburg.

3. Clara Francesca Maria Antonia Carolina Benedetta Albertoni, * Cremona 29. Dez. 1828, StkrD.; ⚔ Cremona 9. Okt. 1845 mit Joseph Frhrn von Moll, † Villa Lagarina 10. Juli 1882, K. u. K. Km. [Villa Lagarina bei Rovereto.]

4. Antonia Maria Carolina Luigia Giuseppa Lodovica Lurilla Albertoni, * Cremona 31. Okt. 1829; ⚔ das. 16. April 1850 mit Omobono Stanga Conte di Castelnuovo-Bocca d'Adda, † Cremona 13. Febr. 1884. [Cremona.]

5. Antonio Maria Luigi Albertoni, Nobile dei Conti di Macherio, Conte di Val di Scalve [italien. Conte (primogen.) d. d. 29. Aug. 1875 (Diplom Rom 13. Jan. 1876), sowie italien. Conte „di Val di Scalve" (primogen.) 9. Febr. 1879 (Diplom 3. April 1881); italien. Wappenvermehrung d. d. Rom 21. Jan. (Diplom 15. Juli) 1883], * Cremona 21. Jan. 1831, Kgl. italien. Oberstlt. a. D., Flügeladj. weil. Sr. M. des Königs Humbert I., ERr des souv. Malt.-RrO.; ⚔ I) Mailand 7. Jan. 1852 mit Luisa Giuseppina Rosa Giovanna Maria Rob. Carcano, dei Patrizi di Milano, * Mailand 21. Okt. 1823, † Cremona 7. Jan. 1895; II) Cremona 8. Juli 1895 mit — Teresa Elena Rosa Maria Con-

stanza verw. Nob. Crivelli-Visconti, geb. Mezzadri, * Cremona 5. Dez. 1830. [Cremona.]

Sohn 1r Ehe: Francesco Lorenzo Giovanni Antonio Lodovico Maria Albertoni, * Cremona 11. Okt. 1852, Herr des ehem. fstl. Sinzendorfschen Fideikommisses in NÖsterreich, Dr. jur., EKr des souv. Malt.-KrO.; ⚔ Turin 26. Febr. 1881 mit — Giovanna Amalia Petronilla Elena Maria Nob. (dei Conti) Ceriana-Mayneri, * Turin 23. Juni 1859. [Cremona.]

6. Muzio Maria Benedetto Innocenzo Girolamo Biagio Albertoni, Nobile dei Conti di Macherio, dei Conti di Val di Scalve, * Cremona 3. Febr. 1834, Justizkomtur des souv. Malt.-KrO., Receveur des Großpriorats Lombardei-Venedig. [Cremona und Mailand.]

7. Alberto Maria Lucio Giovanni Gaetano Clemente Albertoni di Val di Scalve, Nobile dei Conti di Macherio, dei Conti di Val di Scalve [italien. Dekret von 22. Sept. (Diplom 29. Nov.) 1888], * Cremona 23. Nov. 1842; ⚔ Mailand 17. Mai 1863 mit Sophia Antonia Maria Anna Luigia Fulvia Nob. (dei Conti) Barbò, * Mailand 20. Dez. 1843, † Agliate 31. Aug. 1893. [Mailand.]

Söhne: 1) Emerico Giuseppe Francesco Maria Luigi, * Mailand 3. April 1864, Zivilingenieur; ⚔ Bondeno 26. Juli 1893 mit — Alda Isabella Maria Nob. (dei Marchesi) Rangoni-Machiavelli, * Modena 14. Sept. 1870. [Mailand.]

2) Muzio Luigi Francesco Uberto Pierto Paolo Maria Lodovico, * Mailand 11. Aug. 1867, Dr. jur.; ⚔ Parma 20. April 1896 mit — Antonietta Meli-Lupi (dei Principi di Soragna), * Parma 23. Jan. 1872 (s. Goth. Hofkalender, III. Abt.). [Mailand.]

Söhne: (1) Alberto Maria Bonifazio Muzio Emerico Giuseppe Diofebo, * Carate-Brianza, Prov. Mailand, 29. Aug. 1897.

(2) Bonifazio, * Mailand 9. Jan. 1904.

(3) Lucio Emerico Maria, * Mailand 6. Okt. 1905.

Aldringen, s. Clary.

(Witold-)Alexandrowicz.

Katholisch. — Litauisches Bojarengeschlecht. — In Galizien immatrikuliert 1782; galiz. Gf. d. d. Wien 9. Okt. 1800; russ. Anerkennung d. d. 27. Dez. 1847. — Erste Aufn. 1876; geschichtl. Nachrichten und Wappenbeschreibung im Jahrg. 1877, S. 15.

† Stanislaus Graf Witold-Alexandrowicz, * Konstantynów 29. Dez. 1817, † das. 11. Okt. 1888, Herr auf Konstantynów, Kais. russ. Khr und Staatsrat; ⚔ . . 30. April 1843 mit Wanda Gfin Jezierska, * Warschau 24. Febr. 1824, † das. 25. Dez. 1880.

Kinder: 1. Marie Julie Apollonia, * Warschau 16. Febr. 1844; ⚔ Berlin 11. Juni 1864 mit Stanislaus Gfn Colonna-Walewski, † Grüben 22. März 1896, Herrn auf Grüben, Preuß.-Schlesien, EKr des souv. Malt.-KrO. [Sledziejowice, Galizien, und Wojcieskow, Polen.]

2. Julie, * Konstantynów 15. Juni 1847. [Warschau.]

3. Sophie, * Konstantynów 6. März 1849; ⚔ Warschau 23. Aug. 1870 mit Thaddäus Gfn von dem Broele-Plater gen. von Syberg zu Wischling, Herrn auf Wojcieszków und Konstantynów (9100 ha), Gouvt Siedlce, Russ.-Polen. [Wojcieszków.]

4. Stanislaus Maria Apollinary, * Konstantynów 17. Mai 1851, Kgl. preuß. Lt. a. D.; ⚔ Krakau 6. Febr. 1875 mit — Cäsarine Gfin von

Mieroszowice-Mieroszowska, * Genf 15. Okt. 1855, Herrin auf Piaski Wielkie, Galizien. [Piaski Wielkie.]
5. Witold Sigismund, * Konstantynów 1. Nov. 1853. [Antwerpen.]

Almásy.

Katholisch. — Wappenbrief 1666; Donation von Zsadány 1701. — Erste Aufn. 1829.

A.

Ungar. Baronat 1767; ungar. Gf. d. d. Wien 8. Nov. 1771 (für Ignaz Joseph Almásy von Zsadány, Kais. Gen.-Feldwachtm.).

† Christoph Graf Almásy von Zsadány und Török-Szent-Miklós, * .. 1781, † .. 13. April 1843. K. K. Km. und Oberst a. D.; ✕ .. mit Rosalie Gfin Haller von Hallerstein, * .., † .. 18. Aug. 1849, StkrD.

Söhne: 1. † Moritz, * .. 17. Jan. 1808, † .. 8. Juli 1881, K. u. K. Km., GRat, Staatsrat und Gouv. der privil. Allgemeinen österr. Bodenkreditanstalt; ✕ I) .. 5. April 1834 mit Alexandrine Gfin von Wolkenstein-Trostburg, * .. 20. Dez. 1812, † .. 8. Okt. 1839; II) .. 5. Sept. 1843 mit Rosa Gfin Festetics von Tolna, * .. 17. Dez. 1827, † Wien 13. Febr. 1906, K. u. K. PD. und StkrD.

Tochter 2r Ehe: Melanie, * .. 10. Juli 1846, K. u. K. PD. und StkrD.; ✕ .. 16. Mai 1871 mit Andreas Gfn Palffy von Erdöd, † Wien 14. April 1902, K. u. K. Km., GRat und Gen. der Kav. ꝛc. [Wien.]

2. † Albert Christoph, * Zsádany 20. März 1816, † Feled .. 1881; ✕ I) .. mit Hersilie Barbara von Gömöry, * Csetnek .. 1819, † Feled .. .. 1849; II) .. mit Anna Eleonore Jankovich von Jeszenicze, * St. Kiraly .. 1835, † Budapest 26. Juli 1890.

Söhne: a) 1r Ehe: 1) Alfred, * Serke .. 1848. [Feled, Ungarn.] — b) 2r Ehe: 2) † Arthur, * Feled 7. Febr. 1858, † das. 29. Sept. 1901; ✕ .. 16. Mai 1891 mit — Etelka Veronika Katharina Maria Szsépy von Magyar Szsép, * Ujhely 6. Jan. 1871. [Feled.]

Tochter: Maria Anna Etelka Rosa Eleonora, * Feled 3. April 1892.

3. † Ernst Felix, * .. 16. Jan. 1818, † .. 22. Mai 1849, K. K. Okt.; ✕ Zdiby bei Prag 22. Nov. 1844 mit Mathilde Ebenberger, * .., † .. 15. Febr. 1906 (wiederverm. Fajzat 24. Okt. 1858 mit Friedrich Ritter Ahsbahs von der Lanze, † Steyr 5. Jan. 1879, K. u. K. Gen.-Major a. D.).

Sohn: Tassilo, * Zsádány 7. April 1847, erbl. Mitgl. des ungar. OHauses; ✕ Aka 7. April 1874 mit — Anna Freiin Fiáth von Erménes, * .. 11. Sept. 1852. [Zsádány.]

Töchter: (1) Anna Wilhelmine, * Zsádány 15. April 1875; ✕ Budapest 26. Febr. 1900 mit Dr. jur. Wilhelm Gfn von Wilczek, K. u. K. Lt. der Res. des Hus.-Rgts Nr. 4. [Felsö-Szemeréd, Kom. Hont.]

(2) Hildegard Mathilde Maria Anna, * Zsádány 10. März 1879; ✕ Wien 6. Juli 1899 mit Friedrich Gfn von Schaumburg, Kgl. bayer. Km. und Hptm. à l. s. d. A. [Söcking bei Starnberg.]

(3) Huberta Agnes, * Graz 19. Mai 1880; ✕ Budapest 16. April 1903 mit Eugen Gfn Széchényi. [Sebes, Kom. Sopron.]

B.

Ungar. Gf. mit „von Sarkad" d. d. Paris 11. Aug. 1815 (für Ignaz Almásy von Zsadány, K. K. Hof-VPräs., Brudersohn des Erwerbers des Gfnstandes A.). — Besitz: a) Die Fideikommisse Sarkad, Gyula-Vári und Kétegyháza; b) das Fideikommiß Pásztó, Kom. Heves, beide in Ungarn.

† Aloys Graf Almásy von Zsadány und Török-Szent-Miklós,

* . . 31. Dez. 1788, † . . 31. Dez. 1850, Herr auf Sarkad, K. K. Km.; ⚔ I) . . mit Elisabeth Gfin Festetics von Tolna, * . ., † . ., StkrD.; II) . . 25. Aug. 1823 mit Luise Gfin von Wilczek, * . . 10. April 1800, † Urfahr 23. Okt. 1876, StkrD.

Söhne 1r Ehe: 1. † Koloman, * Budapest 2. Sept. 1815, † Kétegyháza 28. Okt. 1898, Fkherr auf Sarkad, Herr auf Almási-Iratos, Tenyö, Szent-Tamás, Gyula und Garany, Ungarn, K. u. K. GRat; ⚔ Gyula 23. Juli 1855 mit — Stephanie Gfin von Wenckheim, * . . 27. März 1837, K. u. K. PD. [Kétegyháza.]

Kinder: 1) Elisabeth, * Kétegyháza 20. Dez. 1857, StkrD.; ⚔ Budapest 12. Okt. 1878 mit Johann Gfn Czirák y, K. u. K. Km. [. . .]

2) Dionysius, * Kétegyháza 23. März 1863, Herr auf Zsadány, Kom. Heves, K. u. K. Km., erbl. Mitgl. des ungar. OHauses; ⚔ Budapest 28. April 1888 mit — Gabriele Gfin Károlyi von Nagy-Károly, * Budapest 15. März 1869, K. u. K. PD.

Kinder: (1) Emma Maria Elisabeth, * Békés-Gyula 12. Mai 1889.
(2) Dionysia Gabriella Julia Maria, * Békés-Gyula 26. Mai 1890.
(3) Gabrielle Emilie Josephine, * Békés-Gyula 22. März 1892.
(4) Marie Pauline Elisabeth, * Békés-Gyula 6. Jan. 1894.
(5) Aloysius Koloman Tiburtius Dionysius Emmerich, * Békés-Gyula 15. Okt. 1895.
(6) Koloman Emmerich Franz Tiburtius, * Kétegyháza 19. Jan. 1902.
(7) Jeanne Dionysia Maria Anna, * Kékkö 26. Juli 1905.
(8) Elisabeth Gabriella Aurelia Maria, * Budapest 13. April 1907.

3) † Georg, * Kétegyháza 15. Okt. 1864, † Wien 18. Nov. 1898, K. u. K. OLt. der Res. des Hus.-Rgts Nr. 9; ⚔ Odenburg 2. Juni 1888 mit — Zenaïde Gfin Zichy zu Zich und Vásonykeö, * Odenburg 16. März 1865, StkrD. [. . .]

Kinder: (1) Marie Rudolfine, * Odenburg 17. März 1889.
(2) Georgette Marie Martha, * Vöslau 29. Juli 1890.
(3) Paul Dionys Maria, * Budapest 24. Dez. 1892.
(4) Jacqueline Elisabeth Maria, * Kétegyháza 9. April 1895.

4) Emmerich, * Kétegyháza 1. Febr. 1868, K. u. K. Km., erbl. Mitgl. des ungar. OHauses; ⚔ Klausenburg 8. Febr. 1892 mit — Kornelie Freiin von Wesselényi, * . . 5. Dez. 1871. [. . .]

Kinder: (1) Dionysius Emmerich Helene Maria, * Kolozsvár 29. Nov. 1892.
(2) Helene Maria Dionysius Emmerich, * Szent-Tamás 9. Jan. 1894.
(3) Emmerich Dionysius Maria Helene, * Szent-Tamás 29. Jan. 1896.
(4) Maria Helene Emmerich Dionysius, * Szent-Tamás 1. Febr. 1902.

5) Emilie Karoline Stephanie Josepha Maria, * Kétegyháza 31. Okt. 1869, StkrD.; ⚔ Budapest 6. Mai 1889 mit Friedrich Frhrn von Trautten-berg, K. u. K. Km. [Moór.]

2. † Dionys, * . . 5. Okt. 1817, † . . 17. Aug. 1871; ⚔ . . 10. Juli 1851 mit Eugenie Gfin Keglevich von Buzin, * . . 7. Sept. 1826, † . . 13. Aug. 1854.

Sohn: Koloman, * Budapest 18. März 1852, Fkherr auf Pápstó, K. u. K. Km., erbl. Mitgl. des ungar. OHauses; ⚔ Budapest 9. Aug. 1873 mit — Margarete Gfin Keglevich von Buzin, * Pétervasár 27. April 1850, StkrD.

Almeida.

Katholisch. — Alte portugiesische, auch in Brasilien ansässige Familie. — Erste Aufn. 1885.

A.

Bayer. Gf. d. d. . . 21. Juli (immatrikuliert 21. Aug.) 1882. — Beschreibung des Wappens im Jahrg. 1885, S. 20.

† Carl August Graf von Almeida, * Lissabon 10. Mai 1846, † München

Mieroszowice-Mieroszowska, * Genf 15. Okt. 1855, Herrin auf Piaski Wielkie, Galizien. [Piaski Wielkie.]
5. Witold Sigismund, * Konstantynów 1. Nov. 1853. [Antwerpen.]

Almásy.

Katholisch. — Wappenbrief 1666; Donation von Zsadány 1701. — Erste Aufn. 1829.

A.

Ungar. Baronat 1767; ungar. Gf. d. d. Wien 8. Nov. 1771 (für Ignaz Joseph Almásy von Zsadány, Kais. Gen.-Feldwachtm.).

† Christoph Graf Almásy von Zsadány und Török-Szent-Miklós, * . . 1781, † . . 13. April 1843, K. K. Km. und Oberst a. D.; ⚔ . . mit Rosalie Gfin Haller von Hallerstein, * . ., † . . 18. Aug. 1849, StkrD.

Söhne: 1. † Moritz, * . . 17. Jan. 1808, † . . 8. Juli 1881, K. u. K. Km., GRat, Staatsrat und Gouv. der privil. Allgemeinen österr. Bodenkreditanstalt; ⚔ I) . . 5. April 1834 mit Alexandrine Gfin von Wolkenstein-Trostburg, * . . 20. Dez. 1812, † . . 8. Okt. 1839; II) . . 5. Sept. 1843 mit Rosa Gfin Festetics von Tolna, * . . 17. Dez. 1827, † Wien 13. Febr. 1906, K. u. K. PD. und StkrD.

Tochter 2r Ehe: Melanie, * . . 10. Juli 1846, K. u. K. PD. und StkrD.; ⚔ . . 16. Mai 1871 mit Andreas Gfn Palffy von Erdöd, † Wien 14. April 1902, K. u. K. Km., GRat und Gen. der Kav. ꝛc. [Wien.]

2. † Albert Christoph, * Zsádany 20. März 1816, † Feled . . 1881; ⚔ I) . . mit Hersilie Barbara von Gömöry, * Csetnek . . 1819, † Feled . . . . 1849; II) . . mit Anna Eleonore Jankovich von Jeszenicze, * St. Kiraly . . 1835, † Budapest 26. Juli 1890.

Söhne: a) 1r Ehe: 1) Alfred, * Serke . . 1848. [Feled, Ungarn.]
— b) 2r Ehe: 2) † Arthur, * Feled 7. Febr. 1858, † daſ. 29. Sept. 1901; ⚔ . . 16. Mai 1891 mit — Etelka Veronika Katharina Maria Szsépy von Magyar Szsép, * Ujhely 6. Jan. 1871. [Feled.]

Tochter: Maria Anna Etelka Rosa Eleonora, * Feled 3. April 1892.

3. † Ernst Felix, * . . 16. Jan. 1818, † . . 22. Mai 1849, K. K. OLt.; ⚔ Zdiby bei Prag 22. Nov. 1844 mit Mathilde Ebenberger, * . . ., † . . 15. Febr. 1906 (wiederverm. Fajzat 24. Okt. 1858 mit Friedrich Ritter Ahsbahs von der Lanze, † Steyr 5. Jan. 1879, K. u. K. Gen.-Major a. D.).

Sohn: Tassilo, * Zsádány 7. April 1847, erbl. Mitgl. des ungar. OHauſes; ⚔ Aka 7. April 1874 mit — Anna Freiin Fiáth von Förményes, * . . 11. Sept. 1852. [Zsádány.]

Töchter: (1) Anna Wilhelmine, * Zsádány 15. April 1875; ⚔ Budapest 26. Febr. 1900 mit Dr. jur. Wilhelm Gfn von Wilczek, K. u. K. Lt. der Reſ. des Huſ.-Rgts Nr. 4. [Felsö-Szemeréd, Kom. Hont.]
(2) Hildegard Mathilde Maria Anna, * Zsádány 10. März 1879; ⚔ Wien 6. Juli 1899 mit Friedrich Gfn von Schaumburg, Kgl. bayer. Km. und Hptm. à l. s. d. A. [Söcking bei Starnberg.]
(3) Huberta Agnes, * Graz 19. Mai 1880; ⚔ Budapest 16. April 1903 mit Eugen Gfn Széchényi. [Sebes, Kom. Sopron.]

B.

Ungar. Gf. mit „von Sarkad" d. d. Paris 11. Aug. 1815 (für Ignaz Almásy von Zsadány, K. K. Hof-VPräſ., Brudersſohn des Erwerbers des Gfnſtandes A.). — Beſitz: a) Die Fideikommiſſe Sarkad, Gyula-Vári und Kétegyháza; b) das Fideikommiß Pásztó, Kom. Heves, beide in Ungarn.

† Aloys Graf Almásy von Zsadány und Török-Szent-Miklós,

* . . 31. Dez. 1788, † . . 31. Dez. 1850, Herr auf Sarkad, K. K. Km.; ⚔ I) . . mit Elisabeth Gfin Festetics von Tolna, * . ., † . ., StkrD.; II) . . 25. Aug. 1823 mit Luise Gfin von Wilczek, * . . 10. April 1800, † Urfahr 23. Okt. 1876, StkrD.

Söhne 1r Ehe: 1. † Koloman, * Budapest 2. Sept. 1815, † Kétegyháza 28. Okt. 1898, Fkherr auf Sarkad, Herr auf Almási-Iratos, Tenyö, Szent-Tamás, Gyula und Garany, Ungarn, K. u. K. GRat; ⚔ Gyula 23. Juli 1855 mit — Stephanie Gfin von Wenckheim, * . . 27. März 1837, K. u. K. PD. [Kétegyháza.]

Kinder: 1) Elisabeth, * Kétegyháza 20. Dez. 1857, StkrD.; ⚔ Budapest 12. Okt. 1878 mit Johann Gfn Cziráky, K. u. K. Km. [. . .]

2) Dionysius, * Kétegyháza 23. März 1863, Herr auf Zsadány, Kom. Heves, K. u. K. Km., erbl. Mitgl. des ungar. OHauses; ⚔ Budapest 28. April 1888 mit — Gabriele Gfin Károlyi von Nagy-Károly, * Budapest 15. März 1869, K. u. K. PD.

Kinder: (1) Emma Maria Elisabeth, * Békés-Gyula 12. Mai 1889.
(2) Dionysia Gabriella Julia Maria, * Békés-Gyula 26. Mai 1890.
(3) Gabrielle Emilie Josephine, * Békés-Gyula 22. März 1892.
(4) Marie Pauline Elisabeth, * Békés-Gyula 6. Jan. 1894.
(5) Aloysius Koloman Tiburtius Dionysius Emmerich, * Békés-Gyula 15. Okt. 1895.
(6) Koloman Emmerich Franz Tiburtius, * Kétegyháza 19. Jan. 1902.
(7) Jeanne Dionysia Maria Anna, * Kékkö 26. Juli 1905.
(8) Elisabeth Gabriella Aurelia Maria, * Budapest 13. April 1907.

3) † Georg, * Kétegyháza 15. Okt. 1864, † Wien 18. Nov. 1898, K. u. K. OLt. der Ref. des Huf.-Rgts Nr. 9; ⚔ Odenburg 2. Juni 1888 mit — Zenaïde Gfin Zichy zu Zich und Vásonykeö, * Odenburg 16. März 1865, StkrD. [. . .]

Kinder: (1) Marie Rudolfine, * Odenburg 17. März 1889.
(2) Georgette Marie Martha, * Vöslau 29. Juli 1890.
(3) Paul Dionys Maria, * Budapest 24. Dez. 1892.
(4) Jacqueline Elisabeth Maria, * Kétegyháza 9. April 1895.

4) Emmerich, * Kétegyháza 1. Febr. 1868, K. u. K. Km., erbl. Mitgl. des ungar. OHauses; ⚔ Klausenburg 8. Febr. 1892 mit — Kornelie Freiin von Wesselényi, * . . 5. Dez. 1871. [. . .]

Kinder: (1) Dionysius Emmerich Helene Maria, * Kolozsvár 29. Nov. 1892.
(2) Helene Maria Dionysius Emmerich, * Szent-Tamás 9. Jan. 1894.
(3) Emmerich Dionysius Maria Helene, * Szent-Tamás 29. Jan. 1896.
(4) Maria Helene Emmerich Dionysius, * Szent-Tamás 1. Febr. 1902.

5) Emilie Karoline Stephanie Josepha Maria, * Kétegyháza 31. Okt. 1869, StkrD.; ⚔ Budapest 6. Mai 1889 mit Friedrich Frhrn von Trautten-berg, K. u. K. Km. [Moór.]

2. † Dionys, * . . 5. Okt. 1817, † . . 17. Aug. 1871; ⚔ . . 10. Juli 1851 mit Eugenie Gfin Keglevich von Buzin, * . . 7. Sept. 1826, † . . 13. Aug. 1854.

Sohn: Koloman, * Budapest 18. März 1852, Fkherr auf Páßtó, K. u. K. Km., erbl. Mitgl. des ungar. OHauses; ⚔ Budapest 9. Aug. 1873 mit — Margarete Gfin Keglevich von Buzin, * Pétervaſár 27. April 1850, StkrD.

Almeida.

Katholisch. — Alte portugiesische, auch in Brasilien ansässige Familie. — Erste Aufn. 1885.

A.

Bayer. Gf. d. d. . . 21. Juli (immatrikuliert 21. Aug.) 1882. — Beschreibung des Wappens im Jahrg. 1885, S. 20.

† Carl August Graf von Almeida, * Lissabon 10. Mai 1846, † München

Schildträger im Chzgt. Österreich ob und unter der Enns 8. Mai 1824. — Der jedesmalige Herr des aus Zwentendorf und Murstetten (beide seit 1531 im Bes. der Fam.), NÖsterr., Grulich (seit 1655), Swoischitz mit Libodřitz (beide seit 1738), Böhmen, bestehenden Fideikommisses ist erbl. Mitgl. des Herrenh. des österr. Reichsrats seit 1861, sowie gleichzeitig der jedesmalige Herr der in der preuß. Gfschaft Glatz belegenen, d. d. Brünn 11. Jan. 1659 errichteten Fideikommisse Mittelwalde (1587 ha; seit 1655), Schönfeld (2111 ha; seit 1655), Wölfelsdorf (657 ha; seit 1655) und Herzogswalde (100 ha; seit 1655); erbl. Mitgl. des preuß. Herrenh. seit 12. Okt. 1854. — Erste Aufn. 1825; Wappenbeschreibung im Jahrg. 1848, S. 13; Besitzstand im Jahrg. 1859, S. 18; Stammreihe im Jahrg. 1870, S. 22.

† Michael Maximilian Graf von Althann, Freiherr auf der Goldburg zu Murstetten, * Wien 13. März 1769, † Swoischitz 28. Nov. 1834, Fkherr ꝛc., K. K. Km. und Oberstwachtm.; ⚭ Linz 8. Febr. 1796 mit Franziska Gfin von Thürheim, * Linz 4. Dez. 1774, † Swoischitz 30. Dez. 1848, StkrD.

Söhne: 1. † Michael Joseph, * Linz 13. Juni 1798, † Prag 5. April 1861, Fkherr ꝛc., K. K. Km.; ⚭ Graz 6. Juni 1830 mit Eleonore Gfin Hartig, * Prag 9. Nov. 1810, † das. 21. Febr. 1838, StkrD.

Tochter: Marie Franziska, * Swoischitz 27. Sept. 1832, StkrD.; ⚭ Wien 28. April 1862 mit Friedrich Gfn Eckbrecht von Dürckheim-Montmartin, † Hagenberg 29. Jan. 1888, K. u. K. Km. und Major a. D. [Schloß Hagenberg bei Linz.]

2. † Michael Karl, * Linz 2. Mai 1801, † Cannes 16. Mai 1881, Fkherr ꝛc., K. u. K. Km., GRat und Oberstlt. a. D.; ⚭ I) Cannes 5. Mai 1832 mit Luise Gfin von Nostitz-Rieneck, * .. 27. Juni 1805, † Militschowes 24. April 1849, StkrD.; II) Stuttgart 28. Nov. 1850 mit Karoline Sarah Thomas, * Llanon 9. März 1827, † München 19. Okt. 1880.

Sohn 2r Ehe: Michael Robert, * Militschowes 8. Juli 1853, Herr der Fideikommisse in Österreich und Preußen und als solcher erbl. Mitgl. des Herrenh. des österr. Reichsrats und des preuß. Herrenh., Oberst-Erbldvorschneider, Kampfrichter und Schildträger im Chzgt. Österreich ob und unter der Enns, K. u. K. Km., erbl. Mitgl. des ungar. OHauses, GKr des souv. Malt.-RrO.; ⚭ Wien 2. Juli 1885 mit — Antoinette Gfin von Hatzfeldt-Wildenburg, * Libochowitz 26. Sept. 1856, K. u. K. PD. und StkrD., ED. des souv. Malt.-RrO. (s. Goth. Hofkalender, III. Abt.). [Zwentendorf a. d. Donau.]

Sohn: Michael Karl Adolf Wolfgang Alfred Robert Athanasius, * Zwentendorf 30. Jan. 1897.

3. † Michael Gustav Alfred, * Linz 19. Febr. 1807, † Ober-Döbling 27. Mai 1864, K. K. Km.; ⚭ Retfalu 10. Dez. 1838 mit Klementine Gfin Pejacsevich, * Retfalu 17. April 1817, † Linz 1. Jan. 1889, StkrD.

Sohn: † Michael August Ladislaus, * Linz 19. Jan. 1854, † das. 30. April 1900, K. u. K. OLt. a. D.; ⚭ Murstetten 29. Sept. 1889 mit — Karola Freiin Grammont de Trabes-Toulongeon, * Linz 28. Mai 1850. [Linz.]

4. † Michael Leopold Ferdinand, * Linz 29. Juli 1808, † Gronenberg, Holstein, 30. Mai 1890, K. u. K. Km. und Gen.-Major a. D.; ⚭ Retfalu 20. April 1836 mit Marie Gfin Pejácsevich, * Retfalu 20. April 1811, † Essegg 28. Mai 1883, StkrD.

Kinder: 1) Maria Eleonore, * Beremarton 30. Aug. 1838; ⚭ Essegg 27. April 1870 mit Anton Schröder (luth.). [. . .]

2) Michael Alexander, * Beremarton 19. Juni 1842, K. u. K. Km.; ⚭ Essegg 4. Nov. 1878 mit — Irma Adamovich de Csepin, * Csepin 7. Nov. 1854. [Agram.]

3) Marie Ottilie, * Budapest 30. März 1847. [. . .]

Alvensleben (Alvensleben-Schönborn).

Evangelisch. — Uradel des Hochstifts Magdeburg mit gleichnamigem Stammhause an der Bever, der mit Wichard de Alvensleve, 1163—1187, zuerst urkundlich erscheint. Seit dem Erwerbe der Burg Erxleben (1282) in der Altmark schloßgesessen. — Erbtruchseß des Hochstifts Halberstadt seit dem XII. Jahrhundert. — Das Geschlecht trat Calbe a. d. M. 15. Mai 1479 zu einem Verbande zusammen, hält seit dem 12. März 1860 Familientage ab und besitzt eine 17. Dez. 1883 bestätigte Familienstiftung. — Erste Aufn. 1826. Vgl. den gleichnamigen Artikel im Gothaischen Genealog. Taschenbuch der Adeligen Häuser (Uradel), Bd. I, 1900. (Vgl. auch Codex diplomaticus Alvenslebianus, 3 Bde. Magdeburg 1877—1885. Stammtafeln des von Alvenslebenschen Geschlechts, Erxleben 1865. Übersicht der Geschichte und Genealogie des Geschlechts von Alvensleben. Genthin 1892.)

A. (Weiße Linie) Alvensleben*.

Preuß. Gf d. d. Berlin 15. Okt. 1840 (für Ferdinand Friedrich Ludolf von Alvensleben auf Erxleben I, vererblich auf denjenigen seiner Söhne, welcher in den Besitz von Erxleben gelangen wird, später geknüpft an die Erstgeburt aus adeliger Ehe und den Besitz von Erxleben). — Besitz: Das Fideikommiß Erxleben I und Eimersleben, Kr. Neuhaldensleben. — Beschreibung des Wappens im Jahrg. 1873, S. 19.

† Ferdinand Friedrich Ludolf 1. Graf von Alvensleben, * Isenschnibbe 23. Jan. 1803, † Erxleben 11. Juli 1889, 1. Fkherr, Kgl. preuß. WGRat, ERr des Joh.-O. ꝛc. ⚔ Priemern 25. Sept. 1829 mit Luise Therese Pauline von der Schulenburg, * Priemern 5. Febr. 1810, † Erxleben 27. Sept. 1882.

Kinder: 1. Friedrich Joachim von Alvensleben, * Erxleben 10. Nov. 1833, Kgl. preuß. GReg.-Rat und Ldrat a. D., Kmdr des Deutschen O. (Ballei Utrecht); ⚔ Poplitz 22. Juli 1863 mit — Klara von Krosigk, * Naumburg a. d. S. 5. Juni 1844. [Neuhaldensleben.]

Töchter, von Alvensleben: 1) Elisabeth Luise Margarete, * Neuhaldensleben 27. Sept. 1864; ⚔ das. 18. Mai 1883 mit Hans von Meibom, Kgl. preuß. Oberstlt. beim Stabe des Gren.-Rgts Nr. 89. [Schwerin.]

2) Klara Elisabeth, * Neuhaldensleben 29. Dez. 1866; ⚔ das. 6. Nov. 1892 mit Werner von Alvensleben, Kgl. preuß. Major, aggr. dem 3. GRgt z. F. [Berlin.]

3) Elisabeth Klara Katharina, * Neuhaldensleben 3. Febr. 1870; ⚔ das. 7. Juli 1888 mit Friedrich von Massow, Herrn auf Groß-Möllen und Loist, Pomm., Kgl. preuß. Lt. a. D. [Groß-Möllen bei Pyritz.]

4) Elisabeth Martha, * Neuhaldensleben 16. Sept. 1872; ⚔ das. 8. Juli 1895 mit Friedrich Ehrenreich von Knoblauch, Kgl. preuß. OLt. der Res. des Kür.-Rgts Nr. 6. [Osterholz bei Arneburg a. d. E.]

2. Friedrich Johann 2. Graf von Alvensleben, * Erxleben 9. April 1836, 2. Fkherr, Kgl. preuß. Khr, Kais. deutscher WGRat und a. o. u. b. Botsch. a. D., Mitgl. des preuß. Herrenh. auf Lebenszeit, ERr des Joh.-O., Rr des Schw. AO.; ⚔ Berlin 14. Mai 1897 mit — Pauline Bertha verw. von Winterfeld, geb. von Roeder, * Genf 5. Jan. 1842. [. . .]

3. Friedrich Werner von Alvensleben, * Erxleben 27. Febr. 1838, Kgl. preuß. Oberst z. D., ERr des Joh.-O.; ⚔ Gartrop 18. Sept. 1862 mit Hermine Freiin von Nagell, * Gartrop 25. April 1843, † Berlin 16. Febr. 1901. [Berlin.]

Kinder, von Alvensleben: 1) Ludolf Friedrich, * Düsseldorf 14. Aug. 1863, Kgl. preuß. Hptm. und Komp.-Chef im Jägerbat. Nr. 5; ⚔ Nieder-Kauffung 8. Nov. 1894 mit — Kunigunde Freiin von Zedlitz und Neukirch, * Nieder-Kauffung 26. Sept. 1862. [Hirschberg, Schles.]

Söhne, von Alvensleben: (1) Friedrich Johann Werner Ferdinand Kuno. * Hirschberg, Schles., 21. Aug. 1895.

(2) Friedrich Gebhard Ludolf, * Hirschberg 15. März 1897.

2) Anna Luise, * Düsseldorf 30. Juni 1865, ED. des Kgl. bayer. Theresien-O.; ⚔ I) Rathenow 17. Sept. 1885 mit Günther von Puttkamer (gesch. 1903), Herrn auf Schlackow; II) London 8. Okt. 1904 mit Ludwig Gfn von Holnstein aus Bayern, Fkherrn auf Schwarzenfeld ꝛc., Kgl. bayer. Km. und Rittm. à l. s. d. A. [Thalhausen bei Freising.]
3) Vollrath, * Lüneburg 20. Jan. 1869, Kgl. preuß. Ger.-Assessor in Berlin.

4. Marie von Alvensleben, * Erxleben 25. März 1839; ⚔ das. 26. Okt. 1858 mit Edmund von Lattorff, † Berlin 27. Juli 1900, Kgl. preuß. OReg.-Rat a. D. [Wernigerode.]
5. Gertrud von Alvensleben, * Erxleben 4. März 1842; ⚔ das. 2. Nov. 1869 mit Jonkheer François van Bevervoorden tot Oldemeule. [Zeist bei Utrecht.]
6. † Friedrich Gebhard von Alvensleben, * Erxleben 12. Sept. 1843, † Ballenstedt a. H. 2. Juli 1906, Kgl. preuß. Major a. D., RRr des Joh.-O.; ⚔ Amsterdam 28. Juni 1883 mit — Jonkvrouw Helena Christina Maria Françoise van Bevervoorden tot Oldemeule, * Amsterdam 9. Juni 1862, Tochter des Vorstehenden. [Ballenstedt a. H.]
7. Friedrich Albrecht von Alvensleben, * Erxleben 23. Juni 1850, Kgl. preuß. OLt. a. D., ERr des Joh.-O. [Erxleben.]

B. Schwarze Linie.

I. Alvensleben-Neugattersleben*.

Preuß. Gf d. d. Berlin 18. Jan. 1901 (für Werner Ludwig Alvo von Alvensleben, Herrn auf Neugattersleben, vererblich auf denjenigen seiner Söhne, welcher in den Besitz des Fideikommisses Neugattersleben gelangen wird, später geknüpft an die Erstgeburt und den Besitz des Fideikommisses). — Besitz: Das 1883 gestiftete und 1884 bestätigte Fideikommiß Neugattersleben mit Hohendorf und Löbnitz, Kr. Kalbe und Hzgt. Anhalt. — Beschreibung des Wappens im Jahrg. 1902, S. 21.

Werner Ludwig Alvo 1. Graf von Alvensleben-Neugattersleben, * Neugattersleben 20. Juli 1840, Fkherr, Kgl. preuß. Khr, Schloßhptm. von Quedlinburg und Lt. a. D., RRr des Joh.-O.; ⚔ Harbke 20. Juli 1871 mit Anna von Veltheim, * Ostrau 20. Okt. 1853, † Neugattersleben 29. Sept. 1897. [Neugattersleben.]

Kinder, von Alvensleben: 1. Alvo Joachim Werner Ludwig, * Neugattersleben 10. Juni 1872, Kgl. preuß. Lt. a. D. [. . .]
2. Werner Ulrich, * Neugattersleben 4. Juli 1875, Kgl. preuß. Lt. der Res. des Inf.-Rgts Nr. 24. [Neugattersleben.]
3. Anna Lisette Wally Armgard, * Neugattersleben 5. Okt. 1876; ⚔ das. 18. Dez. 1903 mit Iwan von Radowitz, Kgl. preuß. Lt. in der Maschinengew.-Abt. Nr. 8. [Ols.]
4. Gustav Konstantin, * Neugattersleben 25. Juli 1879, Kgl. preuß. Lt. a. D. [. . .]
5. Hans Bodo, * Neugattersleben 18. Okt. 1882, stud. jur. [Halle a. d. S.]
6. Alvo Franz, * Neugattersleben 25. Mai 1884, Kgl. preuß. Lt. im Kür.-Rgt Nr. 2. [Pasewalk.]
7. Wilhelmine Viktoria, * Neugattersleben 15. Okt. 1889.

II. Alvensleben-Schönborn*.

Preuß. Namen- und Wappenvereinigung mit denen der † von Schönborn am Besitz des Fideikommisses Ostrometzko d. d. Berlin 12. April 1880; preuß. Gf nach dem Rechte der Erstgeburt, zugleich am Besitz des Fideikommisses Ostrometzko, d. d. Charlottenburg 16. April 1888. — Besitz: 1) Das d. d. Charlottenburg 15. Dez. 1845 bestätigte Fideikommiß Ostrometzko, Kr. Kulm, mit Neuhof und Reptowo, Fronau mit Katharienchen und Pulko, Neu-

dorf, Groß-Ellernitz, Wardengowo und Osseltno; 2) das Fideikommiß Erxleben II und Uhrsleben. — Beschreibung des Wappens im Jahrg. 1890, S. 24.

Albrecht 1. Graf von Alvensleben-Schönborn, * Wittenmoor 16. Dez. 1848, Fkherr auf Erxleben II und Uhrsleben, Mitbes. von Tannhagen und Gierkowo, Kr. Thorn, und Glauchau, Kr. Kulm, Erbtruchseß im Fstt. Halberstadt, Kgl. preuß. Khr, erbl. Mitgl. des preuß. Herrenh., RRr des Joh.-O. und Kmdr des Deutschen O. (Ballei Utrecht); ⚔ Ostrometzko 14. Okt. 1873 mit — Martha Mathilde Marie von Schönborn, * Düsseldorf 9. Mai 1854, Fkherrin auf Ostrometzko und Mitbes. von Tannhagen und Gierkowo. [Erxleben und Ostrometzko.]

Kinder, von Alvensleben: 1. Fredeke Marie Ehrengard Elisabeth, * Wittenmoor 10. Dez. 1874; ⚔ Ostrometzko 14. Okt. 1893 mit Alexander von Schickfus und Neudorff, Kgl. preuß. Rittm. der Res. des Leibkür.-Rgts Nr. 1. [Trebnig bei Nimptsch.]

2. Joachim Martin, * Ostrometzko 4. Mai 1877, Anwärter des Fideikommisses Ostrometzko, Mitbes. von Tannhagen, Kgl. preuß. Lt. der Res. des Drag.-Rgts Nr. 12. [Tannhagen.]

3. Albrecht Udo Wilhelm, * Ostrometzkow 21. Aug. 1879, Anwärter des Fideikommisses Erxleben II, Kgl. preuß. Reg.-Referendar. [Potsdam.]

4. Marie Martha Sophie, * Ostrometzko 30. Mai 1881; ⚔ Erxleben 2. Febr. 1904 mit Ottokar von Möllendorff, Herrn auf Krampfer.

5. Gebhard Johann, * Ostrometzko 23. Mai 1884, Kgl. preuß. Lt. im Hus.-Rgt Nr. 10; ⚔ Domnau 1. Okt. 1907 mit — Ruth Gfin von Kalnein, * Weimar 26. Jan. 1887. [Stendal.]

6. Elisabeth Helene Mathilde, * Erxleben II 30. Nov. 1889.

7. Ludolf Busse von Alvensleben, * Ostrometzko 23. Aug. 1891. [Halle a. d. S.]

Amadei.

Im eigenen Stamme erloschen.

Katholisch. — Päpstliche Bestätigung als Conte romano d. d. 25. Juni 1841; österr. Prävalierung des Gfnstandes d. d. . . 17. Sept. 1856. — Erste Aufn., geschichtl. Notiz und Wappenbeschreibung 1877.

† Rudolf Graf Amadei, * . . 17. April 1814, † Wien 27. März 1898, K. K. Hofrat und Ldeschef in der Bukowina; ⚔ . . 5. Okt. 1850 mit — Anna Antonia Rosty von Barkocz, * . . 5. März 1828. [Wien.]

Andlaw-Homburg.

Katholisch. — Elsässer Uradel; französische Anerkennung des Frhrnstandes d. d. Compiègne 6. Aug. 1773; österr. Gf. d. d. Wien 2. April (Diplom d. d. Wien 2. Juni) 1817 (für Friedrich Anton Markus); badische Anerkennung d. d. . . 17. Juli 1817. — Besitz: a) Das Majorat Schliengen, Amtsbez. Müllheim; b) ein Haus in Freiburg i. Br. — Erste Aufn. 1835; über die französische Linie s. Jahrg. 1857, S. 19. Vgl. die Artikel Andlaw-Birseck und Berckheim im Taschenbuch der Freiherrl. Häuser.

† Hubert Joseph Graf von Andlaw-Homburg, * Homburg, Elsaß, 28. Nov. 1774, † Bellingen 27. Juli 1856, K. K. Km.; ⚔ Freiburg i. Br. 3. Okt. 1810 mit Charlotte Freiin von Falkenstein, * Freiburg i. Br. 15. Febr. 1780, † das. 5. Nov. 1849.

Söhne: 1. † Friedrich Otto, * Freiburg i. Br. 7. Sept. 1811, † Schliengen 28. Aug. 1890; ⚔ Freiburg i. Br. 28. Dez. 1848 mit Antonie Freiin von Schauenburg, * Krozingen 8. Dez. 1824, † Freiburg i. Br. 11. Juni 1906, StkrD.

Söhne: 1) Kamill Joseph, * Freiburg i. Br. 31. Dez. 1849, Herr auf Krozingen, Amtsbez. Staufen, Ghzgl. bad. Khr und Oberstlhofmarschall, Exz.,

Kgl. preuß. Major im 1. GLdw.-Rgt; ⚔ Osthausen i. E. 16. Juli 1878 mit — Johanna Freiin Zorn von Bulach, * Osthausen i. E. 9. Sept. 1856, Obersthofm. J. K. H. der Ghzgin von Baden. [Karlsruhe i. B.]
Töchter: (1) Luise Antoinette, * Karlsruhe 10. Jan. 1883.
(2) Antonie Marie, * Karlsruhe 10. Mai 1885.

2) Robert Karl, * Freiburg i. Br. 8. Nov. 1852, Herr auf Bellingen, Amtsbez. Müllheim, Ghzgl. bad. Khr, Kgl. preuß. OLt. a. D., EKr des souv. Malt.-KrO.; ⚔ Straßburg i. E. 27. April 1882 mit — Feodora Freiin von Türcke, * Meiningen 7. Aug. 1863. [Bellingen, Baden.]
Kinder: (1) Elisabeth Charlotte Viktoria, * Bellingen 18. Febr. 1883, HofD. J. K. H. der Ghzgin von Baden. [Karlsruhe i. B.]
(2) Oktav Heinrich Ludwig, * Bellingen 30. April 1885, Kgl. preuß. Lt. im Feldart.-Rgt Nr. 14. [Karlsruhe i. B.]

2. † Raimund Karl, * Freiburg i. Br. 16. Jan. 1819, † Heidenfeld bei Schweinfurt 8. Jan. 1874, K. u. K. Oberstlt. a. D.; ⚔ Heidenfeld 14. Sept. 1864 mit — Emilie Freiin Bodeck von Ellgau, * Würzburg 30. Juli 1843. [Stotzheim i. E.]
Kinder: 1) Karl Maria, * Stotzheim 28. Nov. 1865, Mitgl. des O. der Gesellschaft Jesu. [. . .]

2) Josephine Gabriele Marie, * Stotzheim 18. März 1867; ⚔ . . 28. Aug. 1903 mit Dr. med. . . Weber. [. . .]

3) Hubert Franz Maria, * Stotzheim 7. Juni 1868, K. u. K. Km., Bürgerm. von Stotzheim; ⚔ . . 2. Sept. 1891 mit — Marie Sophie Klothilde Christine von Coëhorn, * Ittenweiler i. E. 5. Okt. 1872. [Stotzheim i. E.]
Kinder: (1) Christian, * Tarnów 25. Mai 1893.
(2) Mark, * Tarnów 22. Jan. 1896.
(3) Richarde Maria Theresia, * Tarnów 23. Febr. 1897.
(4) Marie Anna, * Stotzheim 25. April 1899.

Andrássy.

Katholisch. — Siebenbürgischer Uradel; Donation von Szent-Király 1550, von Kraszna-Horka 1585; ungar. Baronat d. d. Wien 15. Febr. 1676 (für Nikolaus) und d. d. . . 1. April 1735 (für Peter). — Erste Aufn. 1835.

A.

Ungar. Gf. d. d. Wien 17. Dez. 1779 (für Karl). — Gfin Adelheid geb. Gfin Szápáry, † 10. Nov. 1876, stiftete für ihre drei Söhne aus dem in den Kom. Zemplin und Zala gelegenen Grundbesitz (von 50 000 Joch) drei Fideikommisse, nämlich: 1) Homonna, 2) . ., 3) . . .

† Karl Graf Andrássy von Csik-Szent-Király und Kraszna-Horka, * . . 29. Febr. 1792, † . . 3. Aug. 1844, K. K. Km.; ⚔ . . mit Adelheid Gfin Szápáry, * . . 26. Sept. 1798, † Szölöske 10. Nov. 1876, StkrD.

Söhne: 1. † Emanuel, * . . 3. März 1821, † Görz 24. April 1891, OGespan des Kom. Zemplin, K. u. K. GRat; ⚔ . . 29. Jan. 1855 mit — Gabriele Gfin Pálffy von Erdöd, * Preßburg 9. Nov. 1833, K. u. K. PD. und StkrD. [. . .]
Kinder: 1) Géza Julius Alexander Johann Maria, * Budapest 22. Juli 1856, K. u. K. Km. und GRat, Kgl. ungar. Rittm. im Ldw.-Huf.-Rgt Nr. 5, erbl. Mitgl. des ungar. OHauses und Mitgl. des Abg.-Hauses; ⚔ Prag 17. Mai 1882 mit — Eleonore von Kaunitz, * Neuschloß 27. Aug. 1862, K. u. K. PD. und StkrD. [Betlér und Budapest.]
Kinder: (1) Marie Gabriele, * Budapest 7. Dez. 1886, StkrD.; ⚔ Budapest

6. Sept. 1906 mit Johannes Pr. von und zu Liechtenstein, K. u. K. Linienschiffslt. [Pola.]
(2) Karl Emanuel, * Budapest 14. Nov. 1888.
(3) Emanuel (Manó), * Betlér 14. Aug. 1892.
2) Irma, * Töke-Terebes 24. Okt. 1858, K. u. K. PD. und StkrD.; ⚔ Budapest 15. Jan. 1888 mit Nikolaus Pr. Esterházy von Galántha, K. u. K. Km. [Pottendorf.]
3) Adelheid (Etelka), * . . 27. Aug. 1861, K. u. K. PD.; ⚔ Budapest 29. April 1882 mit Géza Pr. Odescalchi. [Nyitra-Zerdahely.]
4) Natalie Leontine Maria, * Varnó 16. Jan. 1864, StkrD.; ⚔ Budapest 5. Juli 1884 mit Aladár Gfn Széchényi, K. u. K. Km. [Lábod, Ungarn.]
5) Karoline, * Budapest 18. Sept. 1867, K. u. K. PD. und StkrD.; ⚔ Rosenau, Ungarn, 15. Juli 1886 mit Eugen Gfn Karátsonyi von Beodra, K. u. K. Km. und GRat. [Bánlak. Kom. Torontal. und Budapest.]

2. † Julius, * Zemplin 8. März 1823, † Voloska 18. Febr. 1890, K. u. K. GRat, Gen. der Kav. und Min., Rr des O. v. GVließ, EBailli und EGroßkreuz des souv. Malt.-RrO.; ⚔ . . 1856 mit Katharina Gfin Kendeffy de Malomviz, * . . (reform.), † Budapest 14. Mai 1896, K. u. K. PD.
Kinder: 1) † Theodor, * . . 10. Juli 1857, † Budapest 13. Mai 1905, K. u. K. GRat, Kgl. ungar. Rittm. a. D.; ⚔ . . 24. Juni 1885 mit — Eleonore Gfin Zichy zu Zich und Vásonykeö, * . . 28. März 1867, K. u. K. PD. [Töke-Terebes und Budapest.]
Töchter: (1) Helene, * . . 21. Mai 1886.
(2) Barbara Maria Theodora, * Budapest . . Jan. 1890.
(3) Katharina, * . . Sept. 1892.
(4) Klara, * Budapest 18. Jan. 1898.
2) Helene, * . . 21. Mai 1858, K. u. K. PD.; ⚔ Budapest 23. Juni 1882 mit Ludwig Gfn Batthyány, K. u. K. GRat, vorm. Gouv. von Fiume ꝛc. [Ikervár und Budapest.]
3) Julius, * . . 30. Juni 1860, K. u. K. GRat, erbl. Mitgl. des ungar. OHauses und Mitgl. des Abg.-Hauses, Kgl. ungar. Min. des Innern. [Budapest.]

3. † Aladár, * . . 16. Febr. 1827, † Budapest 2. April 1903, K. u. K. Km. und GRat, Kgl. ungar. Oberstkm., erbl. Mitgl. des ungar. OHauses, Rr des O. v. GVließ; ⚔ Preßburg 21. Juni 1862 mit — Leontine Freiin von Wenckheim, * . . 9. Mai 1841, K. u. K. PD. und StkrD. [Homonna.]
Kinder: 1) Alexander, * . . 19. Juni 1863, Dr. jur., K. u. K. Km. und GRat, Mitgl. des ungar. Abg.-Hauses; ⚔ Preßburg 5. Jan. 1889 mit — Maria Gfin von Esterházy, * Réde 14. Jan. 1870, K. u. K. PD. und StkrD. [Velejte, Ungarn.]
Kinder: (1) Emmerich, * Velejte 17. Nov. 1891.
(2) Michael, * Velejte 7. Mai 1893.
(3) Margit, * Velejte 30. Aug. 1902.
2) Maria Johanna Julia Theresia Leontine Thekla Adelheid Josepha Walpurga Fidelis, * Budapest 1. Mai 1865, K. u. K. PD. und StkrD.; ⚔ Homonna 29. April 1885 mit Emmerich Gfn Széchényi, † Somogyvár 25. Nov. 1905, K. u. K. Km. [Budapest.]

B.

Ungar. Gf. d. d. Wien 17. Sept. 1766 (für Stephan).

† Georg Graf Andrássy von Csik-Szent-Király und Kraszna-Horka, * Kaschau 5. Febr. 1797, † Wien 19. Mai 1872, K. u. K. Km. und GRat, Oberstmundschenk des Kgr. Ungarn; ⚔ Aulendorf 10. Febr. 1834

mit Franziska Gfin zu Königsegg-Aulendorf, * . . 13. Juni 1814, † Wien 22. April 1871, K. u. K. PD. und StkrD.

Kinder: 1. Maria Kajetana Franziska, * Hoßzureth, Kom. Gömör, 30. Nov. 1834, StkrD.; ⚔ Wien 27. Nov. 1861 mit Karl Gfn von Maldeghem, Kgl. bayer. Km. [Nieder-Stotzingen, Württemberg.]

2. Dionysius Stephan Georg Klemens, * . . 18. Nov. 1835, erbl. Mitgl. des ungar. OHauses; ⚔ Pisa 6. April 1866 mit Franziska Seraphika Hablawetz, * Wien 4. Okt. 1838, † München 26. Okt. 1902. [Kraszna-Horka und Wien.]

3. Elisabeth Maria Kajetana Franziska Georgine Neita, * . . 26. Jan. 1840, K. u. K. PD. und StkrD.; ⚔ . . 27. April 1861 mit Paul Gfn Széchényi, K. u. K. Km. und GRat, Kgl. ungar. Min. a. D. [. . .]

Ansembourg, s. Marchant und Ansembourg.

Apponyi.

Katholisch. — Ungar. Baron d. d. Wien 16. Febr. 1718; ungar. Gf. d. d. Laxenburg 30. Mai 1739 (für Lazarus). — Besitz: Das Majorat Apáti. — Erste Aufn. 1826; über das erloschene Haus (B.) s. Jahrg. 1898, S. 38.

† Anton Georg Graf Apponyi von Nagy-Appony, * . . 4. Dez. 1755, † . . 17. März 1817, K. K. Km. und GRat, OGespan des Kom. Tolna; ⚔ . . 19. Sept. 1779 mit Karolina Gfin zu Lodron-Laterano, * . . 25. April 1756, † . . 1826, K. u. K. PD. und StkrD.

Söhne: 1. † Georg, * . . 3. Juli 1780, † . . 3. Aug. 1849, Majoratsherr, Herr auf Högyész und Eberhard, K. K. Km.; ⚔ . . 15. Nov. 1802 mit Anna Gfin Zichy, * . . 24. Jan. 1780, † Preßburg 28. Nov. 1866, StkrD.

Söhne: 1) † Karl, * Preßburg 26. Dez. 1805, † Wien 30. Dez. 1890, Majoratsherr, Herr auf Högyész und Pálfa, K. u. K. Km. und Gen.-Major a. D.; ⚔ . . 29. Juli 1847 mit — Leopoldine Gfin von Klebelsberg, * . . 28. Sept. 1817. [Wien.]

Sohn: Géza, * Wien 13. Febr. 1853, Majoratsherr, Herr auf Högyész und Pálfa, K. u. K. Km., erbl. Mitgl. des ungar. OHauses, OGespan des Kom. Tolna; ⚔ Wien 24. April 1876 mit — Paula Gfin Széchényi, * . . 23. März 1854, K. u. K. PD. und StkrD. [Högyész, Kom. Tolna.]

Kinder: a. Maria, * Wien 24. Mai 1877, StkrD.; ⚔ Wien 14. Okt. 1897 mit Friedrich Pr. von und zu Liechtenstein, K. u. K. Hptm. im Gen.-Stabskorps und Mil.-Attaché bei der Botschaft in London.

b. Karl, * Högyész 28. Aug. 1878, K. u. K. Km. und OLt. im Drag.-Rgt Nr. 14, zuget. dem Gen.-Stab. [Marburg, Steierm.]

c. Alice, * Högyész 8. Aug. 1879, StkrD.; ⚔ Högyész 15. Dez. 1901 mit Dr. jur. Paul Gfn Forni, K. u. K. Km. [Bozen.]

d. Rudolf, * Högyész 12. März 1882, Dr., K. u. K. Km. und Lt. der Ref. des Hus.-Rgts Nr. 4, Konzeptsadjunkt im Kgl. ungar. Min. am AH. Hoflager. [Wien.]

e. Gisella, * Aussee 15. Juli 1886.

2) † Georg, * . . 29. Dez. 1808, † Eberhard 28. Febr. 1899, Herr auf Eberhard bei Preßburg, K. u. K. Km. und GRat; ⚔ Preßburg 23. April 1840 mit Julie Gfin Sztáray, * . . 20. März 1820, † Budapest 12. Jan. 1871, K. u. K. PD. und StkrD.

Sohn: Albert Georg, * Wien 29. Mai 1846, K. u. K. GRat, Kgl. ungar

Min. für Kultus und Unterricht, erbl. Mitgl. des ungar. OHauses und Mitgl. des Abg.-Hauses; ⚔ Wien 1. März 1897 mit — Klothilde Gfin von Mensdorff-Pouilly-Dietrichstein, * Wien 23. Dez. 1867, K. u. K. PD. und StkrD. (s. Goth. Hofkalender, III. Abt., unter Dietrichstein zu Nikolsburg). [Budapest.]

Kinder: a. Georg Alexander Maria Anton, * Eberhard 30. Juni 1898.

b. Maria Alexandrina Angela, * Eberhard 29. Mai 1899.

c. Juliana Maria Georgina Antonia, * Budapest 9. Nov. 1903.

2. † Anton, * . . 7. Sept. 1782, † Nagy-Appony 17. Okt. 1852, Herr auf Nagy-Appony und Kölesd, K. K. Km., GRat und Botsch., Rr des O. v. GVließ; ⚔ . . 17. Aug. 1808 mit Therese Gfin Nogarola, * . . 5. Febr. 1790, † Preßburg 19. März 1874, K. u. K. PD. und StkrD.

Söhne: 1) † Rudolf, * Karlsruhe 1. Aug. 1812, † Venedig 31. Mai 1876, Herr auf Kölesd, K. u. K. Km., GRat und a. o. Botsch., Rr des O. v. GVließ; ⚔ St. Petersburg 10. Mai 1840 mit Anna Gfin Benkendorff, * . . 11. Sept. 1818, † Lengyel 19. Nov. 1900, ED. des Kgl. bayer. Theresien-O., K. u. K. PD. und StkrD.

Kinder: (1) Alexander, * Paris 19. Jan. 1844, Herr auf Lengyel, Kom. Tolna, K. u. K. Km. und GRat, Kgl. ungar. Oberstkm., erbl. Mitgl. des ungar. OHauses, Rr des österr. O. v. GVließ; ⚔ Preßburg 27. April 1878 mit — Alexandrine Gfin von Esterházy, * Preßburg 18. Jan. 1856, K. u. K. PD. [Lengyel.]

(2) Helene, * . . 15. Nov. 1848, StkrD.; ⚔ Appony 2. Dez. 1866 mit Paolo Principe Borghese, Principe di Sulmona. [Rom.]

2) † Julius, * Florenz 5. Juli 1816, † Wien 7. Febr. 1857, K. K. Km.; ⚔ Preßburg 19. Febr. 1844 mit Sophie Gfin Sztáray, * . . 7. Juni 1822, † Appony 14. Sept. 1897, ED. des souv. Malt.-RrO., K. u. K. PD. und StkrD.

Söhne: (1) Ludwig, * Wien 4. Mai 1849, Herr auf Nagy- und Kis-Appony, K. u. K. Km. und GRat, Kgl. ungar. Hofmarschall, erbl. Mitgl. des ungar. OHauses; ⚔ Dobrau 23. Mai 1871 mit — Margareta Gfin von Seherr und Thoß, * . . 23. Dez. 1848, K. u. K. PD. und StkrD. [Nagy-Appony und Budapest.]

Kinder: a. Julius, * Nagy-Appony 15. Aug. 1873, K. u. K. Km. und Lt. der Res. des Hus.-Rgts Nr. 13. [. . .]

b. Therese, * Wien 11. Okt. 1874.

c. Adele, * Wien 11. Jan. 1876.

d. Anton, * Wien 23. April 1877, K. u. K. Km., Handelsber.-Erstatter des Kgl. ungar. Handelsmin. in Brüssel, Lt. der Res. des Hus.-Rgts Nr. 16.

e. Franziska, * . . 16. April 1879, K. u. K. PD.; ⚔ Nagy-Appony 17. Aug. 1897 mit Ladislaus Gfn Károlyi von Nagy-Károly, Herrn auf Derékegyháza.

f. Heinrich, * Nagy-Appony 1. Jan. 1885. [. . .]

(2) Anton, * Wien 21. Dez. 1852, Herr auf Korláthkö und Jablonicz; ⚔ Wien 23. Mai 1878 mit — Marie Przssin von Montenuovo, * Wien 10. Sept. 1859, StkrD. [Jablonicz, Ungarn.]

Kinder: a. Julie, * Kis-Appony 13. Sept. 1879, StkrD.; ⚔ Jablonicz 31. Okt. 1903 mit Heinrich Gfn zu Herberstein, Herrn auf Groß-Opatowitz, Mähren, K. u. K. Km. und OLt. der Res. des Ul.-Rgts Nr. 1.

b. Anton, * . . 8. Jan. 1883. [. . .]

Arco.

Katholisch. — Reichsgf. d. d. Brindisi 27. Febr. 1221 (s. Jahrg. 1872, S. 25). — Erste Aufn. 1829.

I. Odalricische Linie (in Bayern).

Immatrikuliert im Kgr. Bayern bei der Gfnklasse 2. Jan. 1813; oberösterr. Herrenstand d. d. Linz 9. Okt. 1845; erbl. Reichsrat der Krone Bayern . . — Beschreibung des Wappens im Jahrg. 1907, S. 30.

† Karl Maria Rupert Graf von und zu Arco-Valley gen. Bogen, * . . 8. Mai 1769, † . . 3. Aug. 1856, Kgl. bayer. Km. und Staatsrat im a. d. Dienst; ⚔ . . 26. Okt. 1801 mit Maria Anna Gfin von Seinsheim, * . . 31. Aug. 1774, † München 23. April 1847, PD. der Kgin Therese von Bayern.

Sohn: † Johann Maximilian, * . . 8. April 1806, † . . 23. Dez. 1875, Herr zu Arco ꝛc., Kgl. bayer. Km. und erbl. Reichsrat, Kapitular-Großkomtur und Großkanzler des Kgl. bayer. St. Georg-O., EKr des souv. Malt.-KrO.; ⚔ . . 11. Juni 1832 mit Anna Margareta Maria Juliana Pelina Contessa Marescalchi, * . . 28. Aug. 1813, † Tegernsee 22. Juli 1885, PD. der verw. Kgin Therese von Bayern, StkrD.

Kinder: 1) † Karl Borromäus, * . . 10. Aug. 1836, † München 27. Dez. 1904, Herr zu Arco ꝛc., Kgl. bayer. Km. und erbl. Reichsrat, Kapitular-Großkomtur des Kgl. bayer. St. Georg-O.; ⚔ Wien 6. Juni 1863 mit Charlotte Gfin von Schönborn-Buchheim, * Schönborn 26. Nov. 1843 (s. Goth. Hofkalender, II. Abt.; gesch. 1869; wiederverm. Fronberg 5. Okt. 1869 mit Wilhelm Künsberg Frhrn von Fronberg, Kgl. bayer. Km. und Major a. D.).

Kinder: (1) Anna Maria Karolina Maximiliana Erwine, * München 12. April 1864; ⚔ das. 16. April 1884 mit Max Frhrn von Speidel, Kgl. bayer. Km., Gen.-Major und Abt.-Chef im Kriegsmin. [München.]

(2) Maximilian, * . . 5. Juni 1866, Herr zu Arco, Penede, Diro, Drene Castell, Spine Nago und Torbole, Tirol, zu Valley, Aldorf, Baumgarten, Malgerstorf, Ober-Kölnbach, Birnbach und Weng, Bayern, Kgl. bayer. Km., erbl. Reichsrat und OLt. der Ldw.-Kav., Kr des Kgl. bayer. St.-Georg-O.; ⚔ Münchsdorf 18. Sept. 1905 mit — Adelheid Freiin von Aretin, * Kissingen 25. Juni 1883. [Schloß Aldorf, NBayern.]

Kinder: a. Maria Anna Sophie Elisabeth Adolphine, * Aldorf 17. Juni 1906.

b. Karl Anton Maximilian Maria Erwin Maurice, * . . 10. Juni 1907.

2) Maria-Anna Ludomilla Euphrosyna, * . . 11. Febr. 1841; ⚔ St. Martin, OOsterr., 1. Aug. 1865 mit John Dalberg Lord Acton, † Tegernsee 19. Juni 1902. [Tegernsee und Cannes.]

3) Anton Emmerich, * . . 6. Dez. 1842, Kgl. bayer. Km. und Oberstlt. à l. s. d. A., Kapitularkomtur und Zeremonienm. des Kgl. bayer. St. Georg-O. [München.]

4) Leopoldine Marie Gabriele, * . . 24. März 1847, ED. des Kgl. bayer. Theresien-O. [Tegernsee und München.]

5) Maximilian, * . . 25. Aug. 1849, Kgl. bayer. Km. und Oberstlt. à l. s. d. A., Kapitularkomtur des Kgl. bayer. St. Georg-O.; ⚔ Köln 1. Okt. 1892 mit — Emmy Freiin von Oppenheim, * Köln 16. Okt. 1869. [St. Martin bei Ried, OOsterr.]

Söhne: (1) Ferdinand Maria Emmerich Eduard, * St. Martin 30. Aug. 1893.

(2) Anton Alfred Emil Hubert Georg, * St. Martin 5. Febr. 1897.

6) Emmerich, * München 8. Febr. 1852, Kgl. bayer. Km. und Major der Res.

des 3. Chev.-leg.-Rgts, Kais. deutscher Leg.-Rat, a. o. G. u. b. M. in Athen, Komtur ad hon. des Kgl. bayer. St. Georg-O.

Bruder.

† Ludwig, * . . 30. Jan. 1773, † . . 20. Aug. 1854, Kgl. bayer. Km. und Reichsrat, Oberſthofm., ERr des ſouv. Malt.-RrO.; ⚔ . . 14. Nov. 1804 mit der verw. Kurfſtin Marie Leopoldine von Pfalzbayern, geb. Ehzgin von Oſterreich-Eſte, * . . 10. Dez. 1776, † . . 23. Juni 1848.

Söhne: 1. † Aloys Nikolaus, * . . 6. Dez. 1808, † Anif 10. Sept. 1891, Herr auf Stepperg und Tagmersheim (ſeit 1842), Kgl. bayer. Km. und Oberſtlt. à l. s., Kapitular-Großkomtur des Kgl. bayer. St. Georg-O.; ⚔ I) . . 22. Okt. 1836 mit Irene Markgfin Pallavicini, * . . 2. Sept. 1811, † . . 31. Jan. 1877, K. u. K. PD. und StkrD.; II) . . 30. Juli 1877 mit Pauline Oswald, * . . 31. März 1851, † München 7. Febr. 1902.

Tochter: Sophie Arco Gräfin von Stepperg, * München 11. Juni 1868 [ward durch bayer. Reſkript v. d. 17. Aug. 1877 legitimiert und v. d. 25. Febr. (immatrikuliert 1. Mai) 1878 unter vorſtehender Benennung in den bayer. Gfnſtand erhoben]; ⚔ München 11. März 1890 mit Ernſt Gfn von Moy de Sons, Herrn auf Obenhauſen bei Illertiſſen, Kgl. bayer. Km. und Major à l. s. d. A.

2. † Maximilian Joſeph Bernhard Graf von und zu Arco-Zinneberg gen. Bogen [bayer. Namensvermehrung d. d. 15. Sept. 1854], * . . 13. Dez. 1811, † Meran 13. Nov. 1885, Kgl. bayer. Km. und Major à l. s., Kapitular-Großkomtur des Kgl. bayer. St. Georg-O.; ⚔ . . 3. Juni 1833 mit Leopoldine Gfin von Waldburg-Zeil-Trauchburg, * . . 26. Juni 1811, † Meran 10. Febr. 1886, K. u. K. PD., Dame des Kgl. bayer. St. Eliſabethen-O.

Kinder: 1) Sophie Leopoldine Ludovika, * Zeil 14. Nov. 1836, Dame des Kgl. bayer. St. Eliſabethen-O.; ⚔ München 19. April 1860 mit Franz Fſtn von Waldburg zu Wolfegg und Waldſee, † Wolfegg 14. Dez. 1906. [Wolfegg, Württemberg.]

3) † Ludwig, * . . 5. Jan. 1840, † München 20. Nov. 1882, Kgl. bayer. Km. und Hptm. à l. s., Rr des Kgl. bayer. St. Georg-O.; ⚔ I) Krieckenbeck 30. Okt. 1872 mit Adolfine Marie Gfin von Schaesberg, * . . 6. Aug. 1854, † . . 23. Mai 1874; II) Prag 10. Febr. 1879 mit Joſephine Przſſin von Lobkowitz, * Wien 10. Febr. 1853, † Maxlrain 24. Nov. 1898, Kgl. bayer. PD., Dame des Kgl. bayer. St. Eliſabethen-O.

Kinder: a) 1r Ehe: (1) Walpurga, * München 20. Sept. 1873; ⚔ daſ. 24. Juli 1893 mit Otto Gfn von und zu Lerchenfeld, Kgl. bayer. Km. und Rittm. à l. s. d. A. [St. Johann, Poſt Pfatter.]

— b) 2r Ehe: (2) Maria Sidonia Walpurga Leopoldine Joſephine Anna Kaſpar, * Maxlrain 26. Juli 1880; ⚔ München 5. Febr. 1901 mit Ferdinand Frhrn von Twickel, Kgl. preuß. Forſtaſſeſſor und Lt. a. D. [Oſtrowine bei Schollendorf, Schleſ.]

(3) Maria Joſeph Max Antonius Ludwig Melchior, * . . 3. Sept. 1881, Kgl. bayer. Km. und Lt. der Reſ. des 1. Schweren Reiterregts, Rr des Kgl. bayer. St. Georg-O.; ⚔ Wien 29. April 1907 mit — Wilhelmine Przſſin von Auersperg, * Böhmiſch-Rothenhaus 14. Juni 1884. [Maxlrain.]

(4) Ferdinand Maria Joſeph Maximilian Ludwig Antonius Aemilian Balthaſar, * . . 10. Sept. 1882, Kgl. bayer. Lt. im 1. Schw. Reiterrgt, Rr des Kgl. bayer. St. Georg-O. [München.]

3) † Karl Maria Rupert Ludwig Theobald, * Zinneberg 1. Juli 1841, † Blühenbach bei Gaſtein 25. Aug. 1873, Herr auf Ebreichsdorf, NÖſterr., Kgl. bayer. Km., Rr des Kgl. bayer. St. Georg-O.; ⚔ Gracht 20. Juli 1867 mit — Mathilde Gfin Wolff-Metternich zur Gracht, * . . 14. Mai 1840, ED. des ſouv. Malt.-RrO. und StkrD. (wiederverm. Wien

20. Febr. 1878 mit Adelbert Gfn Pongrácz von Szent-Miklós und Ovár, K. u. K. Km. und Rittm. der Reſ. des Huſ.-Rgts Nr. 5 [Ebreichsdorf, NÖſterr.]).
Tochter: Mathilde Leopoldine Irene Eliſabeth Maria Huberta Thereſia, * Görz 16. Jan. 1869. [. . .]

4) Irene, * Zinneberg 18. Nov. 1842, StkrD.; ⚔ München 8. Aug. 1861 mit Friedrich Gfn von Oberndorff, K. u. K. Km. und Rittm. a. D. [Bregenz.]

5) Anna Chriſtiane Irene Renata, * München 28. Febr. 1844, ED. des ſouv. Malt.-RrD. und StkrD.; ⚔ München 12. Mai 1866 mit Alfred Gfn zu Stolberg-Stolberg, † auf der Fahrt zwiſchen Bordeaux und Madeira 1. Okt. 1880, ERr des ſouv. Malt.-RrD. (ſ. Goth. Hofkalender, II. Abt.). [Brauna.]

6) Maximilian Konſtantin Friedrich Alfons, * München 19. Febr. 1850, Herr auf Schönburg bei Pocking, NBayern, Kgl. bayer. Km. und OLt. a. D., Rr des Kgl. bayer. St. Georg-O.; ⚔ Pera 28. Juni 1875 mit — Olga Freiin von Werther, * Kopenhagen 12. April 1853.
Kinder: (1) Leopoldine Sophie Maria, * Waldſee, Württemberg, 18. April 1876; ⚔ München 15. April 1902 mit Antonius Gfn von Spee, Kgl. preuß. OLt. der Reſ. des Ul.-Rgts Nr. 5. [Groß-Lichterfelde.]
(2) Helene Maria, * Schönburg 26. Okt. 1877; ⚔ München 23. Okt. 1899 mit Hans Albrecht Gfn von Harrach (ſ. Goth. Hofkalender, II. Abt.). [Florenz.]
(3) Mechtilde Chriſtiane Maria, * Schönburg 8. März 1879; ⚔ München 22. Aug. 1904 mit Karl Max Fſtn von Lichnowsky. [Berlin.]
(4) Nikolas Antonius Ludwig Joſeph Maria, * Schönburg 11. Jan. 1881, Kgl. bayer. Kjkr und Lt. der Reſ. des 1. Schw. Reiterrgts, Attaché bei der Kaiſ. deutſchen Botſch. in Wien.
(5) Marie-Sophie Gabriele Walpurga, * Schönburg 25. Nov. 1882.
(6) Irene Marie Huberta Eliſabeth, * Schönburg 9. Mai 1884.
(7) Aloys Hubertus Karl Maria, * Meran 24. Jan. 1886. [. . .]
(8) Anna Mathilde Maria Valentine, * Schönburg 14. Febr. 1890.
(9) Eliſabeth Maria Joſephine Leopoldine, * München 15. Nov. 1891.

7) Franz, * . . 12. Jan. 1851, Kgl. bayer. Lt. a. D. [. . .]

8) Chriſtiane Maximiliane, * München 27. Nov. 1852, Kgl. bayer. PD. und StkrD., Exz., Dame des Kgl. bayer. St. Eliſabethen-O.; ⚔ München 4. Mai 1878 mit Konrad Gfn von Preyſing-Lichtenegg-Moos, † München 6. Juni 1903, Fkherrn, Kgl. bayer. Km. ꝛc., Exz. [München.]

II. Andreasſche Linie.

Gfnſtand und Palatinat d. d. Worms 1. Okt. 1495 (vom Kaiſer Maximilian I.).

1. Aſt (in Schleſien).

Schleſiſches Inkolat d. d. . . 14. Jan. 1768 (vom König Friedrich II.); Inkolat für Böhmen, Mähren und Schleſien d. d. Wien 20. April 1848. — Beſchreibung des Wappens im Jahrg. 1859, S. 27.

† Karl Graf von und zu Arco, * . . 5. Juni 1776, † . . 14. April 1845; ⚔ . . 13. Febr. 1798 mit Anna Freiin von Beeß und Chroſtin, * . . 4. Febr. 1775, † . . 4. Febr. 1839.
Söhne: 1. † Heinrich Georg Karl Joſeph Leonhard, * . . 6. Nov. 1800, † . . 4. Mai 1871, Herr auf Gotſchdorf, K. u. K. Km.; ⚔ . . 3. Nov. 1825 mit Antonia Gfin von Strachwitz, * . . 8. Febr. 1808, † Gotſchdorf 21. Juni 1873, StkrD.

Kinder: 1) † Karl Anton August Heinrich Johann, * Groß-Kunzendorf 29. Aug. 1826, † Troppau 2. Jan. 1895, Herr auf Gotschdorf (2462,- ha), K. u. K. Km. und OLt. a. D., Komtur ad hon. des Kgl. bayer. St. Georg-O.; ⚔ I) Prag 16. Sept. 1865 mit Theresia Gfin Kolowrat-Krakowsky, * .. 30. Mai 1844, † Grinzing bei Wien 21. Mai 1885, StkrD.; II) Nieder-Seibersdorf 15. Juni 1886 mit — Kamilla Freiin von Mattencloit, * Schumbarg 28. Juli 1862, StkrD. [Schloß Gotschdorf bei Jägerndorf, Österr.-Schlesien, und Troppau.]

Kinder: a) 1r Ehe: (1) Gerhard Karl Ferdinand Joseph Stanislaus, * Gotschdorf 13. Nov. 1876. [. . .]

(2) Maria Theresia Sidonie Rudolfine Karolina Maximiliana, * Gotschdorf 12. Okt. 1879.

— b) 2r Ehe: (3) Karl Maria Heinrich Antonius Emmerich Cölestin, * Gotschdorf 19. Mai 1887.

(4) Kamillo Maria Hermann Heinrich Karl Franz Seraphikus, * Gotschdorf 2. Aug. 1891.

2) Antonia Karoline Marie Henriette Atteriberta, * Gotschdorf 16. März 1833, ED. des Hzgl. Savoyenschen Damenstifts in Wien. [. . .]

3) † Valeska Karoline Antonie Henriette Ludmille, * Gotschdorf 16. Sept. 1837, † Pörtschach 15. Aug. 1907, StkrD.; ⚔ Wien 5. Aug. 1856 mit Joseph Gfn Barbo von Waxenstain, † Wien 23. Nov. 1879, Herrn auf Kroisenbach ꝛc., K. u. K. Km.

4) Leonie Antonia Rosa, * Gotschdorf 30. Aug. 1845, StkrD.; ⚔ Wien 5. Aug. 1872 mit Arthur Gfn Sermage, † Florenz 17. März 1902, K. u. K. Km. und Linienschiffslt. a. D. [Graz.]

2. † Wilhelm Georg Karl Joseph Gertraud, * Kopczowitz 17. März 1808, † Seibersdorf 1. Okt. 1869; ⚔ . . 14. März 1832 mit Charlotte Mathias von Wallhofen a. d. H. Groß-Gorzütz, * . . 31. März 1812, † Oppeln 22. März 1897, Herrin auf Seibersdorf.

Söhne: 1) † Wilhelm Karl Felix Siegfried, * Groß-Gorzütz 28. Juli 1833, † daf. 23. Juli 1872, Herr auf Seibersdorf (249 ha). Kgl. preuß. Referendar und Lt. a. D.; ⚔ Owinsk 22. Juli 1861 mit Bertha Ottilie Cäcilie von Treskow, * Owinsk 24. April 1838 (luth.), † Berlin 28. Okt. 1899.

Kinder: (1) Bertha Josephine Charlotte Florentine, * Wronczyn, Posen, 17. Okt. 1862 [. . .]; ⚔ Berlin 3. Dez. 1887 mit Eduard von Keudell (evang.; gesch. im Juli 1899), Kgl. preuß. Reg.-Rat und Hptm. im 1. GLdw.-Rgt.

(2) Alice Charlotte, * Wronczyn 25. Okt. 1863 (evang.); ⚔ Berlin 15. Juni 1885 mit Ferdinand von Keudell (evang.), FHerrn auf Schwebda bei Eschwege, Kgl. preuß. Major a. D. [Brandenburg a. d. H.]

(3) Wilhelm Gertraud Otto Markus, * Wronczyn 25. April 1865. [. . .]

2) † Alexander Karl Felix Kandidus, * Groß-Gorzütz 2. Dez. 1834, † daf. 20. Dez. 1892, Herr auf Groß-Gorzütz (683 ha) mit Belschnitz, Oslau, Odrau und Kraschowitz, Kr. Ratibor, Kgl. preuß. Lt. a. D., ERr des souv. Malt.-RrO.; ⚔ Berlin 7. Mai 1861 mit — Gertrud Moßner, * . . 22. Okt. 1841 (luth.). [Berlin.]

Kinder: (1) Alexandrine Charlotte Henriette Gertrude Susanna, * Groß-Gorzütz 19. Febr. 1862 (luth.); ⚔ Groß-Gorzütz 27. Sept. 1884 mit Kurt von Koscielski (luth.), Kgl. preuß. Oberstlt. und Kmdr des Drag.-Rgts Nr. 19, ERr des Joh.-O. [Oldenburg.]

(2) Wanda Maria Irene Alexandrine, * Groß-Gorzütz 8. Febr. 1863 (luth.); ⚔ Groß-Gorzütz 26. Sept. 1886 mit Konstanz von Heineccius (luth.), Kgl. preuß. Oberst und Kmdr des 1. GFeldart.-Rgts, Flügeladj. Sr. M. des Kaisers und Königs. [Berlin.]

(3) Georg Wilhelm Alexander Eugen Hans Deodat, * Groß-Gorzütz

30. Aug. 1869, Ingen. und Direktor der Gesellsch. für drahtlose Telegr., Kgl. preuß. OLt. des GLdw.-Schützenbat. [Berlin.]

2. Ast (in Italien).

Erbländ.-österr. Bestätigung des Gfnstandes d. d. Wien 28. Aug. 1771; österr. nochmalige Bestätigung d. d. . . 28. Jan. 1817. — Geschichtl. Notiz, ältere Genealogie und Beschreibung des Wappens im Jahrg. 1867, S. 35.

Anton Franz Hieronymus Graf von Arco-Chieppio-Ardizzoni, * . . 1. Aug. 1848, Dr. jur., Senator des Kgr. Italien, ERr des souv. Malt.-RrO. [Mantua.]

Armansperg.

Katholisch. — Bayerischer Uradel; kurbayer. Frhr. d. d. . . 21. Sept. 1719; Reichsgf. und bayer. Gf. d. d. . . 7. Juli 1790 (vom Kurfstn Karl Theodor von Pfalzbayern, als Reichsvikar); immatrikuliert im Kgr. Bayern bei der Gfnklasse 16. Nov. 1809. — Erste Aufn. 1840; Stammreihe im Jahrg. 1871, S. 32.

† Karl Ludwig Graf von Armansperg, * Burghausen 24. Aug. 1798, † Neuburg a. d. D. 15. Nov. 1861, Kgl. bayer. Appell.-Ger.-Rat a. D.; ⚔ Straubing 10. Mai 1830 mit Eleonore Franziska Fraunhueber, * Straubing 11. Nov. 1803, † Neuburg a. d. D. 13. Jan. 1846.

Kinder: 1. † Maximilian Franz Quirin, * Regensburg 15. Mai 1831, † München 3. März 1901, Kgl. bayer. Bez.-Amtm. a. D.; ⚔ Augsburg 30. Okt. 1872 mit — Klementine Freiin von Bouttéville, * Mering 25. Sept. 1844. [München.]

2. † Kajetan Jaromir Thaddäus, * Neuburg a. d. D. 13. Aug. 1841, † (gefallen bei) Wörth 6. Aug. 1870, Kgl. bayer. OLt. im 11. Inf.-Rgt; ⚔ Münchshofen 22. Okt. 1867 mit — Julie Freiin von Aretin, * Eichstädt 5. Okt. 1846. [Schloß Münchshofen.]

3. Ludwig Leopold, * Neuburg a. d. D. 8. Nov. 1844, Kgl. bayer. OLdesger.-Rat in Regensburg; ⚔ Bamberg 29. Dez. 1885 mit — Josephine Freiin von Pölnitz, * Bamberg 14. Okt. 1859.

Söhne: 1) Franz Anton Kajetan Joseph, * Regensburg 24. März 1887, Kgl. bayer. Lt. im Inf.-Leibrgt. [München.]

2) Maximilian Amand, * Regensburg 7. Okt. 1889, Kgl. bayer. Edelknabe.

4. Sophie Karoline, * Neuburg a. d. D. 21. Dez. 1845. [Regensburg.]

Arnim.

Evangelisch. — Märkischer Uradel mit gleichnamigem, zwischen Stendal und Arneburg gelegenem Stammhause, der mit Alardus de Arnim, mit dem auch die Stammreihe beginnt, 1204 zuerst urkundlich erscheint. Schloßgesessen in der Ukermark im XVI. Jahrh. — Die nach Erlaß vom 7. Juli 1855 über das Präsentationsrecht eines Mitgl. des Geschlechts zum preuß. Herrenhause entworfenen Familiensatzungen wurden 23. März 1857 bestätigt; gleichzeitig wurde die Abhaltung eines jährlichen Familientags in Berlin am Dienstag nach dem 15. Januar, die Wahl eines Vorstandes von drei Familienmitgl., dem auch die Verwaltung zweier Familienstiftungen und die Führung des Verzeichnisses sämtlicher lehensfähigen Arnims obliegt, festgesetzt. Vorsitzender: Hermann Gf von Arnim, Herr auf Muskau. — Erste Aufn. 1826. Vgl. die gleichnamigen Artikel im Taschenbuch der Freiherrl. und im Gothaischen Genealog. Taschenbuch der Adeligen Häuser (Uradel), Bd. IV, 1903.

A.

Preuß. Gf. d. d. Berlin 2. Okt. 1786. — Gf Friedrich (I. Linie) und Gf Adolf (II. Linie) waren Brüder. — Beschreibung des Wappens im Jahrg. 1874, S. 30.

I. (Friedrichsche) Linie.

Im eigenen Stamme erloschen.

† Georg Friedrich Graf von Arnim, * .. 15. Juli 1832, † Berlin 20. Okt. 1881, Herr auf Zichow, Netzow, Falkenwalde, Kleinow, Blumberg, Helmsdorf mit Eiche (zus. ca 5600 ha). Prov. Brandenburg, Erbschatzm. der Kurmark Brandenburg, Kgl. preuß. Khr, Oberstlt. und Kmdr des GKür.-Rgts und Flügeladj., RRr des Joh.-O.; ⚔ Berlin 9. Juni 1857 mit — Marka (Marie) Gfin zu Solms-Sonnenwalde, * Wurschen 24. Mai 1838 (s. Goth. Hofkalender, II. Abt.). [Berlin.]

II. (Adolfsche) Linie.

Besitz: a) Die Gfschaft (seit 7. Juni 1856) Boitzenburg (14093 ha), bestehend aus den Rittergütern Boitzenburg (Schloßgut seit 1429, Klostergut seit 1. Juli 1569 Familienbesitz), Bröddin, Brüsenwalde, Crewitz, Cüstrinchen, Funkenhagen, Lichtenhain mit Sternthal, Lindensee, Steinrode und Zerwelin, sowie den Boitzenburger und Rummelpforter Mühlen; als Fideikommiß landesherrlich bestätigt 18. Aug. 1856; der jedesmalige Fkherr ist seit 12. Okt. 1854 erbl. Mitgl. des preuß. Herrenh.; b) die Güter Mathildenhof und Charlottenthal (zus. 413 ha), Prov. Brandenburg.

† Adolf Heinrich Graf von Arnim-Boitzenburg, * .. 10. April 1803, † Boitzenburg 8. Jan. 1868, Fkherr ꝛc., Herr auf Arnimshain, Boisterfelde, Fürstenau, Parmen, Mellenau und Gollmitz, Mark Brandenburg, Kgl. preuß. Khr, Staatsmin. a. D. ꝛc., ERr des Joh.-O.; ⚔ .. 4. Aug. 1830 mit Karoline Gfin von der Schulenburg a. d. H. Wolfsburg, * .. 17. Nov. 1804, † Berlin 1. Jan. 1886.

Kinder: 1. † Dietlof Friedrich Adolf, * Boitzenburg 12. Dez. 1832, † das. 15. Dez. 1887, Fkherr ꝛc., Kgl. preuß. WGRat und Major im 8. brandenb. Ldw.-Rgt Nr. 64, Mitgl. des Staatsrats, Kommendator des Joh.-O. in der Prov. Brandenburg; ⚔ I) Berghof 6. Juli 1865 mit Mathilde Gfin von Schweinitz, * Berghof 11. Okt. 1841, † Boitzenburg 9. Sept. 1874; II) Berghof 30. Nov. 1875 mit deren Schwester — Helene Gfin von Schweinitz, * Berghof 25. April 1846. [. . .]

Kinder: a) 1r Ehe: 1) Guido Adolf Georg Dietlof, * Berlin 22. Aug. 1867, Fkherr der Gfschaft Boitzenburg und erbl. Mitgl. des preuß. Herrenh., Kgl. preuß. OLt. der Res. des Rgts der Gardes du Corps, RRr des Joh.-O.; ⚔ Berlin 24. Mai 1893 mit — Alexandra Gfin zu Eulenburg, * Königsberg i. Pr. 3. Juni 1868. [Boitzenburg.]

Söhne: (1) Adolf-Heinrich, * Boitzenburg 8. Mai 1894.
(2) Karl Albrecht Siegfried Bernd-Vivigens, * Boitzenburg 1. Sept. 1897.
(3) Joachim-Dietlof, * Boitzenburg 18. Okt. 1898.
(4) Wolf-Werner, * Boitzenburg 12. Mai 1906.

2) Adolf Julius Albrecht Bernd, * Berlin 17. Dez. 1868, Fkherr auf Zichow (1790 ha; seit 1456 im Bes. der Fam.) mit Netzow, Prov. Brandenburg, Erbschatzm. der Kurmark Brandenburg, Kgl. preuß. Rittm. der Res. des Rgts der Gardes du Corps, RRr des Joh.-O.; ⚔ Treffow 6. Juli 1897 mit — Martha Gfin von der Schulenburg, * Treffow 9. März 1874. [Zichow bei Gramzow, Uckermark.]

Kinder: (1) Dorothea-Sabine, * Zichow 14. April 1898.
(2) Adolf Werner Bernd Hans-Georg, * Zichow 19. Jan. 1901.

3) Flora Mathilde Karoline Dorothea, * Berlin 22. Nov. 1871; ⚔

Boitzenburg 25. Sept. 1895 mit Walther Frhrn Schmidt von Schmidtseck, Kgl. preuß. Major im Gen.-Stab d. A., zuget. dem Gen.-Stab des I. AKorps. [Königsberg i. Pr.]

— b) 2r Ehe: 4) Helene Mathilde, * Boitzenburg 26. Juli 1879; ⚔ daſ. 28. Okt. 1905 mit Lothar Burggfn und Gfn zu Dohna-Schlobitten, Kgl. preuß. Lt. im GJägerbat. [Potsdam.]

2. Sophie Adelheid, * .. 21. Aug. 1836; ⚔ Berlin 21. April 1857 mit Harry Gfn von Arnim, † Nizza 19. Mai 1881 (ſ. B.). [Berlin.]

3. Traugott Hermann, * Merſeburg 20. Juni 1839, Herr der Freien Standesherſchaft Muskau (31 539 ha, worunter 27 829 ha Wald; ſeit April 1883 im Beſ.), Kr. Rothenburg, OLauſitz, Herr der Rittergüter Parmen (740 ha), Blumberg (868 ha) und des Zerveliner Forſtes (409 ha), Kgl. preuß. Legationsrat a. D. und Rittm. a. D., Mitgl. des Kommunallandtags der OLauſitz, RRr des Joh.-O.; ⚔ I) Paris 21. Aug. 1880 mit Laura Freiin von Lotzbeck, * .. 27. Sept. 1852, † Plättig bei Baden-Baden 11. Sept. 1886, ED. des Kgl. bayer. Thereſien-O.; II) Mellenau 24. Juli 1889 mit — Karoline verw. Gfin von Arnim (Witwe ſeines † Bruders Werner, ſ. unten), geb. Gfin von Bismarck-Bohlen, * Berlin 31. März 1851. [Schloß Muskau und Berlin.]

4. † Georg Karl Albrecht, * Merſeburg 17. Jan. 1841, † Berlin 3. Dez. 1903, Herr auf Mellenau, Arnimshain, Fürſtenau und Bieſterfelde, Kgl. preuß. Major a. D., RRr des Joh.-O.; ⚔ Filehne 30. März 1876 mit — Anna Gfin von der Schulenburg, * Filehne 24. Juni 1858. [Schloß Mellenau i. d. U.]

Töchter: 1) Eliſabeth Karoline Luiſe Henriette, * Berlin 17. Jan. 1877; ⚔ daſ. 5. Jan. 1907 mit Friedrich Ludwig Burggfn und Gfn zu Dohna-Lauck, Kgl. preuß. Reg.-Aſſeſſor a. D. [Reichertswalde, OPr.]

2) Sabine Freda Erneſtine, * Mellenau 20. Jan. 1879; ⚔ daſ. 27. Sept. 1900 mit Vollrath von Arnim, Herrn auf Krieſow bei Stavenhagen, Kgl. preuß. Lt. im GFüſ.-Ldw.-Rgt.

3) Ilſe Helene Laura Anna, * Mellenau 11. Mai 1881; ⚔ Berlin 24. Okt. 1900 mit Joachim von Bethmann-Hollweg, Herrn auf Runowo.

5. Freda Anna Karoline, * Poſen 17. April 1842; ⚔ Berlin 28. Juli 1870 mit Theodor von Bethmann-Hollweg, † Burg Rheineck 7. Juni 1886, Herrn auf Runowo, Prov. Poſen. [Berlin.]

6. † Georg Werner, * Berlin 3. Mai 1845, † Görbersdorf 6. Sept. 1881, Herr auf Gollmitz, Kgl. preuß. Rittm. à l. s. des 2. GUl.-Rgts; ⚔ Karlsburg 28. Dez. 1871 mit — Karoline Gfin von Bismarck-Bohlen, * Berlin 31. März 1851 (wiederverm. Mellenau 24. Juli 1889 mit ihrem Schwager Hermann Gfn von Arnim, ſ. oben [Schloß Muskau und Berlin]).

Kinder: 1) Auguſte Theodore Pauline Karoline, * Berlin 3. Okt. 1872. [Schloß Muskau.]

2) Freda-Marie, * Berlin 18. Dez. 1873; ⚔ Muskau 21. Juli 1897 mit Friedrich Gfn von der Schulenburg, Kgl. preuß. Major im Gen.-Stab d. A. [Berlin.]

3) Adolf Friedrich Heinrich, * Berlin 31. März 1875, Dr. jur., Kgl. preuß. Lt. der Reſ. des GKür.-Rgts, ERr des Joh.-O.; ⚔ Dresden 29. Sept. 1902 mit — Sophie Gfin und Edler Herrin zur Lippe-Weißenfeld, * Dresden 21. Febr. 1876 (ſ. Goth. Hofkalender, I. Abt.). [Schloß Blumberg i. d. M.]

Kinder: (1) Hermann Adolf Dietlof Friedrich Wilhelm Clemens, * Blumberg 2. Sept. 1903.

(2) Freda-Antoinette, * Blumberg 19. April 1905.

(3) Franz-Adolf Wolf Werner Theodor, * Blumberg 11. Juli 1907.

4) Gerhard, * Berlin 6. Mai 1879, Dr. jur., Kgl. preuß. Ger.-Referendar und Lt. der Reſ. des Leibkür.-Rgts Nr. 1; ⚔ Schlegel 9. Okt. 1906

mit — Margarete Gfin Pilati von Thassul zu Daxberg, * Breslau 31. Juli 1887. [Prenzlau.]

7. Marie Henriette Elisabeth, * Berlin 13. Juni 1849, PD. J. M. der Deutschen Kaiserin und Kgin von Preußen; ⚔ Boitzenburg 26. Juli 1871 mit Dr. jur. Udo Gfn zu Stolberg-Wernigerode, Fkherrn auf Kreppelhof (s. Goth. Hofkalender, II. Abt.).

B*

(a. d. H. Suckow).

Preuß. Gf nach dem Rechte der Erstgeburt und geknüpft an den Besitz von Golm (verkauft) und Güstow d. d. Berlin 28. Juli 1870; preuß. Genehmigung zur Führung des Frhrntitels für die Nachgeborenen laut A. K.-O. d. d. Berlin 25. Sept. 1874. — Besitz: 1) Güstow (500 ha; seit 1472 im Bes. der Fam.), Kr. Angermünde; 2) die Fideikommißgüter Schlagenthin und Klein-Wusterwitz (1530 ha), Kr. Jerichow II; 3) Nassenheide und Boeck (3980 ha), Kr. Randow. — Geschichtl. Notiz und Wappenbeschreibung im Jahrg. 1876, S. 85.

† Harry Karl Kurt Eduard 1. Graf von Arnim, * Moitzelfitz, Pomm., 3. Okt. 1824, † Nizza 19. Mai 1881, Herr der obengen. Güter, Dr. jur., Kgl. preuß. Khr und WGRat, EMr des Joh.-O.; ⚔ I) .. 28. Dez. 1846 mit Elisabeth Luise von Prillwitz, * Berlin 23. Juni 1827, † Rom 22. Dez. 1854; II) Berlin 21. April 1857 mit — Sophie Gfin von Arnim a. d. H. Boitzenburg, * .. 21. Aug. 1836 (s. A. II.). [Berlin.]

Kinder: a) 1r Ehe: 1. Henning August 2. Graf von Arnim, * Berlin 21. April 1851, Fkherr, Kgl. preuß. Lt. a. D.; ⚔ I) Seefeld 27. Okt. 1886 mit Anna Gfin zu Törring-Jettenbach, * Arco, Tirol, 11. Okt. 1863 (kath.), † das. 26. Febr. 1888; II) London 21. Febr. 1891 mit — Mary Annette Beauchamp, * Kiribili Point 31. Aug. 1866. [Nassenheide, Pommern.]

Kinder 2r Ehe, Freiinnen und Freiherr von Arnim: 1) Eva Sophia Luise Anna Felicitas, * Berlin 8. Dez. 1891.
2) Elisabeth Irene, * Berlin 15. Febr. 1893.
3) Beatrix Edith, * London 3. April 1894.
4) Felicitas Joy, * London 29. Juli 1899.
5) Henning-Bernd, * London 27. Okt. 1902.

— b) 2r Ehe: 2. Margarete Freiin von Arnim, * Berlin 9. Dez. 1859; ⚔ Brighton, Engl., 5. Dez. 1877 mit Bernd von Arnim, Herrn auf Criewen, Kgl. preuß. Staatsmin. und Min. für Ldwirtschaft ꝛc., Bevollm. zum Bundesrat. [Berlin.]

Arpeau de Gallatin.

Im eigenen Stamme erloschen.

Evangelisch. — Württemb. Gf. d. d. . . 19. Mai 1830. — Erste Aufn. 1868.

(S. Jahrg. 1905, S. 36; neuere Nachrichten fehlen.)

Arundell von Wardour.

Katholisch. — Reichsgf. d. d. Prag 14. Dez. 1595; Lord und Peer von England 4. Mai 1605. — Erste Aufn. 1865; Beschreibung des Wappens im Jahrg. 1866, S. 39.

(S. Jahrg. 1897, S. 45; neuere Nachrichten über den Personalbestand fehlen.)

Arz von und zu Arzio-Vasegg (Arz von und zu Vasegg).

Katholisch. — Tiroler Uradel; landständisch in Tirol 1472; Reichsgf. d. d. Linz 17. Aug. 1648 (s. Jahrg. 1867, S. 39); Erbkm. des Bistums Trient seit 1698. — Erste Aufn. 1833; Stammreihe im Jahrg. 1871, S. 36.

I. Linie.

Stifter: Gf Adam, * 1631.

† Emanuel Graf Arz von und zu Arzio-Vasegg, * Arz 6. Sept. 1784, † Bozen 29. April 1850, K. K. Km.; ⚔ Venedig 20. April 1820 mit Anna Gfin Khuen von Belasi, * Innsbruck 22. Aug. 1797, † Bozen 5. Nov. 1887.

Söhne: 1. † Olivier, * Bozen 13. März 1821, † das. 3. Dez. 1887; ⚔ Bludenz 3. Juli 1851 mit Lukretia Wenzel Freiin von Sternbach, * Bludenz 9. März 1831, † Bozen 27. März 1859.

Sohn: Ludwig, * Bozen 8. Sept. 1856, K. K. Statth.-Rat in Tione, Südtirol.

2. † Evarist, * Bozen 9. Jan. 1824, † das. 14. Jan. 1868, K. u. K. Km. und Rittm. a. D.; ⚔ Bozen 8. Jan. 1856 mit Maria Gfin von Sarnthein, * Bozen 13. März 1830, † das. 3. Juli 1892, Herrin auf Rottenbuch, Tirol.

Kinder: 1) Marie, * Bozen 19. Okt. 1856; ⚔ das. 21. Juni 1884 mit Anton Liebe Edlem von Kreutzner, † Frohnleiten 7. Jan. 1906, K. u. K. Oberstlt. i. R. [Frohnleiten.]

2) Anna Maria Antonia Josepha Ludovika Emanuela, * Bozen 25. März 1861, StkrD.; ⚔ Gerstburg bei Bozen 19. Jan. 1893 mit Rudolf Gfn von Huyn, K. u. K. Km. und Statth.-VPräsidenten i. R. [Gerstburg bei Bozen.]

3) Anton, * Bozen 22. März 1864, K. K. Bez.-Kommissär in Innsbruck.

3. † Johann, * Bozen 21. Mai 1836, † Wien 12. Jan. 1892, K. u. K. Rittm. a. D.; ⚔ Troppau 4. Aug. 1868 mit Marie Gfin Arz von und zu Arzio-Vasegg, * Troppau 19. April 1841, † Wien 15. April 1901, StkrD.

Söhne: 1) Evarist, * Troppau 8. Nov. 1869, K. K. Konz.-Prakt. bei der Ldesreg. für Bosnien und die Herzegowina in Sarajevo; ⚔ Wien 19. Juli 1905 mit — Olga Marschovsky, * Wien . . .

2) Johann, * Partschendorf 28. Dez. 1878. [. . .]

II. Linie.

Stifter: Gf Sigismund, * 1643, Bruder des Stifters der I. Linie. — Böhm. Inkolat d. d. Wien 13. Mai 1813.

† Johann Graf Arz von und zu Arzio-Vasegg, * Revò, Tirol, 20. Sept. 1770, † Wigstein, Schles., 5. Juli 1841; ⚔ Rattkau, Schles., 15. Aug. 1797 mit Karoline Gfin von Tenczin-Paczinsky, * Schimishof, Schles., . . 1768, † Wigstein 30. Dez. 1825.

Söhne: 1. † Karl Emanuel, * Revò 20. Mai 1799, † Troppau 6. Juni 1879; ⚔ Troppau 22. Jan. 1833 mit Marie Freiin Skrbensky von Hřistie, * Wien 27. April 1805, † Troppau 25. Febr. 1883, StkrD.

Sohn: † Felix, * Troppau 21. Dez. 1838, † Berlin 15. Dez. 1891, EKr des souv. Malt.-KrD.; ⚔ Vöslau 21. Aug. 1861 mit Paula Freiin von Pereira, * Allentsteig, NÖsterr., 17. Juli 1837, † Wien 3. Febr. 1887.

Tochter: Felicie, * Preßburg 27. Febr. 1869 [. . .]; ⚔ Wien 6. März 1893 mit Dr. jur. Alexander Blaskovich von Ebeczk (gesch.), K. K. Konz.-Prakt. bei der Ldesreg. für Bosnien und die Herzegowina in Sarajevo.

2. † Ferdinand, * Revò 13. März 1809, † Wigstein 25. Sept. 1841, Herr auf Wigstein, Österr.-Schles.; ⚔ . . 13. März 1831 mit Ludovika Freiin Zawisch von Ossenitz, * . . 13. Juni 1809, † Wien 10. April 1848.
Kinder: 1) Karoline, * Olmütz 23. Febr. 1832; ⚔ Sponau, Mähren, 29. Nov. 1855 mit Eugen Gfn von Kielmannsegg (luth.), † St. Andrew, NAm., 4. Sept. 1868. [Klein-Olbersdorf, Mähren.]
2) † Roderich Leonhard Graf Arz von und zu Vasegg [Namensschreibung lt. Note des K. K. Min. des Innern vom 9. Mai 1882 für den Gfn Roderich und dessen Sohn Ferdinand], * Wigstein 29. Juni 1837, † Wien 14. April 1900, K. u. K. Km. und Oberst a. D.; ⚔ Wien 30. Mai 1860 mit Anna Freiin Czeike von Badenfeld, * Troppau 2. April 1837, † Wien 27. Nov. 1904.
Söhne: (1) † Ferdinand Karl Leonhard Graf Arz von und zu Vasegg, * Hausdorf 26. Mai 1862, † Rába Kovácsi . . Aug. 1907, K. u. K. Km.; ⚔ Urai Ujfalu, Ungarn, 25. Juni 1890 mit — Irma von Kiss, * Budapest 9. Dez. 1869. [Rába Kovácsi, Ungarn.]
Kinder: a. Roderich, * Rába Kovácsi 16. April 1891.
b. Alice, * Kemény Egerszeg 17. Mai 1892.
c. Margit, * Rába Kovácsi 29. Mai 1893.
(2) Paul Roderich, * Rendezvous bei Stammersdorf nächst Wien 10. Aug. 1865, K. u. K. Km. und Rittm. an der Tierärztl. Hochschule in Wien.

Aspremont-Linden, 1868.

von der Asseburg *.

Lutherisch. — Niedersächsischer Uradel; preuß. Gf nach dem Rechte der Erstgeburt aus je adeliger Ehe d. d. Berlin 15. Okt. 1840 (Diplom d. d. Sanssouci 21. Juli 1845); der Gfntitel ist zugleich an den Besitz der Mindergfschaft (Erhebung d. d. Berlin 14. März 1845) Falkenstein geknüpft. Der jedesmalige Fkherr des am 16. April 1831 gestifteten Fideikommisses (4114 ha) führt das Prädikat „Falkenstein" laut K.-O. d. d. Sanssouci 21. Juli 1845 und ist erbl. Mitgl. des preuß. Herrenh. seit 12. Okt. 1854. — Erste Aufn. 1835; Besitzstand im Jahrg. 1859, S. 35; Beschreibung des Wappens im Jahrg. 1871, S. 39; Stammreihe im Jahrg. 1873, S. 34; vgl. Jahrg. 1882, S. 42.

† Ludwig August 1. Graf von der Asseburg-Falkenstein, * . . 11. Jan. 1796, † . . 24. Okt. 1869, Kgl. preuß. WGRat, Erster OJägerm. ꝛc.; ⚔ I) . . 22. Okt. 1817 mit Anna Gfin von der Schulenburg a. d. H. Burgscheidungen, * . . 19. Juni 1800, † . . 18. Nov. 1826; II) Meisdorf 2. Nov. 1827 mit Konstanze von Buttlar, * Cassel 28. (29.?) Sept. 1803, † Meisdorf 6. Juli 1829; III) . . 7. März 1830 mit Bernhardine von Kerssenbrock, * . . 16. Dez. 1805, † . . 26. Jan. 1834; IV) Ballenstedt 28. Sept. 1834 mit Emma von Alvensleben, * Zeesen 18. Okt. 1811, † Breslau 9. Dez. 1883 (gesch. 1835; wiederverm. mit Ferdinand Trützschler von Falkenstein, Kgl. preuß. Obersten a. D.); V) . . 10. Juni 1843 mit Adelheid Gfin von Fürstenstein, * . . 10. Jan. 1816, † Potsdam 11. Dez. 1900.
Kinder: a) 2r Ehe: 1. Ludwig August Busso Konstantin 2. Graf von der Asseburg-Falkenstein, * . . 6. Juni 1829, Fkherr der Mindergfschaft Falkenstein und erbl. Mitgl. des preuß. Herrenh., Kgl. preuß. OJägerm. (mit dem Range der WGRäte) und Rittm. a. D., RRr des Joh.-O.; ⚔ Berlitt 24. Aug. 1862 mit — Anna Gfin von Königsmarck, * . . 16. Febr. 1832, EDame des Kgl. bayer. Theresien-O. [Meisdorf am Harz, Reg.-Bez. Merseburg.]
— b) 3r Ehe: 2. † Bernhard Friedrich Asche Wolf 1. Graf von der Asse-

burg [preuß. Gf nach dem Rechte der Erstgeburt aus je adeliger Ehe d. d. Berlin 4. Febr. 1854], * . . 19. März 1831, † . . 13. Nov. 1869, Herr auf Neudeck, Böhmen, ERr des Joh.-O.; ⚔ Neudeck 28. Febr. 1854 mit Anna Marie Rosalie Ferdinande Freiin von Kleist, * Neudeck 18. Juni 1830, † Bělohrad, Böhmen, 13. Dez. 1905.

Kinder: 1) Anna Therese Klara von der Asseburg, * . . 17. Jan. 1859.

2) Friedrich Deodat Georg 2. Graf von der Asseburg, * . . 11. Febr. 1861, Kgl. preuß. Rittm. der Res. a. D., RRr des Joh.-O.; ⚔ Steinhöfel 9. Mai 1887 mit — Margarete Adelheid Marie Wernerine von Massow, * Steinhöfel 26. April 1868, Tochter des unten Genannten. [Groß-Rinnersdorf.]

Kinder, von der Asseburg: (1) Oda Mechthildis Anna Adelheid, * Steinhöfel 13. Okt. 1888.

(2) Marie-Agnes Bia Sibylle Brigitte Margarete Charlotte Bernhardine, * Steinhöfel 23. Okt. 1889.

(3) Ilse Irmgard Anna Gabriele, * Berlin 17. März 1893.

(4) Bussо-Bernhard Ludwig Egbert Tino Deodat, * Groß-Rinnersdorf 3. Juni 1899.

3) Helene Anna Adelheid Bernhardine von der Asseburg, * Neudeck 23. April 1867; ⚔ Bělohrad 5. März 1889 mit August Gfn von Mervelдt (kath.), K. u. K. Rittm. im Drag.-Rgt Nr. 15. [Göding.]

— c) 5r Ehe: 3. Adelheid Marianna von der Asseburg, * Berlin 7. Mai 1844; ⚔ I) Falkenstein 14. Jan. 1864 mit Valentin von Massow, † Potsdam 12. März 1868, Herrn auf Steinhöfel und Demnitz, Kgl. preuß. Oberstlt. und Kmdr des 1. Gül.-Rgts, ERr des Joh.-O.; II) . . 3. Dez. 1884 mit Gustav von Kuylenstjerna, † Steinhöfel 15. März 1900, Kgl. preuß. Oberstlt. z. D. [Steinhöfel.]

4. Egbert Hoyer Graf von der Asseburg [preuß. Gf für seine Person d. d. Berlin 10. Jan. 1881], * . . 1. Jan. 1847, Kgl. preuß. Gen.-Lt. z. D., RRr des Joh.-O.; ⚔ Golssen 1. Juli 1879 mit — Maria Agnes Gfin zu Solms-Baruth, * Golssen 8. Juli 1856 (s. Goth. Hofkalender, II. Abt.). [Berlin.]

Asseburg, s. Bocholtz, II. Linie: Bocholtz-Asseburg.

Attems.

Katholisch. — Erbländ.-österr. Frhr. d. d. Graz 25. April 1605. — Erste Aufn. 1826.

A. Haus Heiligenkreuz.

Stifter: Hieronymus von Attems, † 1556. — Reichsgf. d. d. Regensburg 6. Sept. 1630.

I. Linie: Heiligenkreuz.

Stifter: Der 1. Sohn Hermanns (Enkel des Hieronymus), Gf Johann Friedrich, * 10. Dez. 1593, † 1663, dessen Söhne die beiden Äste stifteten. — Ldmann von Kärnten d. d. Klagenfurt 23. Jan. 1625; niederösterr. alter Herrenstand d. d. Wien 26. Juni 1626; Ldmann von Krain 16. Jan. 1643.

1. Ast: Heiligenkreuz.

Stifter: Franz Anton, * 1656, † 1710. — Aufnahme in die schwäbische Reichsritterschaft 22. Sept. 1753. — Die Stifter der beiden Zweige waren Brüder, s. Jahrg. 1877, S. 40.

1. Zweig.

† Christian Anton Graf von Attems, Freiherr von Heiligenkreuz, Luziniß, Potgora, Falkenstein und Tanzenberg, * Hirrlingen, Württemberg, 23. Dez.

1787, † Görz 29. Juli 1862, Herr auf Heiligenkreuz, K. K. OLt. a. D.; ⚔ Skrilja 28. Febr. 1813 mit Franziska Favetti, * Skrilja 10. März 1792, † Farra 3. März 1874.

Kinder: 1. Anton August, * Heiligenkreuz 25. Jan. 1819, K. K. Statth.-Rat a. D.; ⚔ Görz 25. Nov. 1854 mit — Josephine Gfin Mistruzzi-Freyſinghen, * Graz 13. Sept. 1830. [Görz.]

Kinder: 1) Eugenie Marie Thereſe, * Görz 4. Febr. 1857; ⚔ Romans 27. Mai 1895 mit Ladislaus Frhrn Kochanowski von Stawczan, K. K. Sektionsrat a. D. [Wien.]

2) Heinrich Chriſtian, * Odenburg 13. Okt. 1858, K. u. K. Km. und Hofrat, Leiter der Bez.-Hptmſchaft Görz; ⚔ Trient 8. Juni 1896 mit — Maria Gfin Ceschi a Santa Croce, * Gries 29. Juli 1866.

Töchter: (1) Leopoldine Joſepha Maria Dorothea, * Cilli 6. Febr. 1897.
(2) Hildegarde Joſepha Maria, * Cilli 29. Juni 1898.
(3) Maria Joſefa Thereſia Antonia Aloiſia, * Görz 14. Febr. 1906.

3) Mathilde Franziska, * Odenburg 16. März 1860. [Görz.]

4) Marius Anton, * Trieſt 10. Febr. 1862, K. K. Statth.-Rat, Leiter der Bez.-Hptmſchaft Marburg und OLt. i. d. E. des Ldw.-Ul.-Rgts Nr. 6; ⚔ Wien 15. Sept. 1892 mit — Anna Maria Kammel Edler von Hardegger, * Kraſſonitz 17. Juli 1872.

Kinder: (1) Marius Anton Karl Joſeph Heinrich, * Wien 3. Sept. 1893.
(2) Chriſtiana Katharina Antonia, * Lienz 23. Juni 1896.
(3) Ottmar Anton Heinrich, * Lienz 17. Mai 1899.
(4) Carl Ludwig Arthur, * Lienz 26. Aug. 1900.

5) Viktor Karl Auguſt, * Görz 27. Juli 1864, K. K. Statth.-Rat in Zara und Lt. i. d. E. des Ldw.-Inf.-Rgts Nr. 1; ⚔ Wien 21. Dez. 1898 mit — Mathilde Dorothea Ludovika Schürer von und zu Waldheim, * Wien . . (luth.).

Kinder (kath.): (1) Maria Viktoria Joſepha Mathilde Jacqueline, * Wien 8. Dez. 1899.
(2) Ludwig Anton Marius Chlodwig Alfred, * Wien 8. Aug. 1902.

6) Aloyſia (Luiſa) Theodora, * Görz 1. März 1868; ⚔ Moſſa bei Görz 15. Okt. 1900 mit Heinrich Frhrn Codelli von Fahnenfeld, EHr des ſouv. Malt.-RrO. [Moſſa und Fontaniva, Italien.]

2. † Albert, * Heiligenkreuz 14. März 1826, † Ajello 12. Sept. 1897; ⚔ Ajello 23. Okt. 1850 mit — Sophie Peteani von Steinberg, * Ajello 8. Mai 1830. [Ajello.]

Kinder: 1) Maria Chriſtina Eliſabeth, * Ajello 1. Okt. 1852; ⚔ daſ. 18. April 1882 mit Hermann Edlem von Claricini, † Gradisca 17. Febr. 1901, K. u. K. Major a. D. [Ajello.]

2) † Alfred Karl, * Ajello 19. Sept. 1854, † Riva am Gardaſee 10. Okt. 1898, K. u. K. Linienſchiffslt. der Reſ.: ⚔ Bozen 1. Juni 1888 mit — Sophie Gfin Hartig, * Wien 27. Febr. 1862. [Wien.]

3) Walther Eduard Joſef, * Ajello 13. März 1859, K. K. Bez.-OKommiſſär in Graz; ⚔ Hartberg 20. Mai 1892 mit — Emma Glatz, * Hartberg 22. Sept. 1873.

Söhne: (1) Walther, * Deutſch-Landsberg 20. Febr. 1893.
(2) Arbeno Maria, * Cilli 3. Juni 1898.

3. Auguſte Martha Eleonore, * Heiligenkreuz 11. Mai 1830, StiftsD. von Görz. [Görz.]

2. Zweig.

† Hermann Eduard Graf von Attems, Freiherr von Heiligenkreuz, Luziniß, Potgora, Falkenſtein und Tanzenberg, * . . 28. Jan. 1800, † Waizenkirchen, OÖſterr., 12. Aug. 1874, Herr auf Weidenholz und Weikhardtsberg, K. u. K. Km.; ⚔ . . 17. April 1828 mit Leopoldine Gfin von Gilleis, * . . 23. Okt. 1807, † Linz 27. April 1875, StkrD.

Söhne: 1. † Anton August Graf von Attems-Gilleis [österr. Namen- und Wappenvereinigung mit denen der † Gilleis d. d. Rohnstock 19. Sept. (Diplom d. d. Wien 9. Nov.) 1890 am Besitze des Frhrl. Gilleisschen Fideikommisses. — Beschreibung des Wappens im Jahrg. 1894, S. 53], Frhr von Heiligenkreuz ꝛc., * . . 6. Mai 1834, † Wien 9. Dez. 1891, Herr auf Therasburg, K. u. K. Km. und OLt. a. D.; ⚔ Wien 8. Juli 1858 mit Maria Gfin zu Hardegg, * . . 14. Juli 1836, † Meran 16. Dez. 1906, K. u. K. PD. und StkrD.

Kinder: 1) Maximilian Eugen Graf von Attems-Gilleis [laut A. E. d. d. 7. Mai 1893], Frhr von Heiligenkreuz ꝛc., * . . 3. April 1859, Herr des Gilleisschen Fideikommisses, auf Therasburg und Grabenweg, NÖsterr., K. u. K. Km.; ⚔ Wien 29. Okt. 1892 mit — Franziska Sophie Viktoria Faltis, * Trautenau 15. Dez. 1866. [Therasburg, NÖsterr., und Baden bei Wien.]

Kinder: (1) Erich Hermann Maria Franz Maximilian, * Maria-Enzersdorf 31. Aug. 1893.

(2) Karl Anton Maria Franz Maximilian, * Baden bei Wien 7. April 1897.

(3) Anton Karl Maria Franz Maximilian, * Baden bei Wien 11. Febr. 1899.

(4) Marie-Therese Antonie Franziska Johanna Maximiliana, * Baden bei Wien 22. Juli 1900.

2) Theresia Maria, * . . 9. Dez. 1863, Dame des Hzgl. Savoyenschen Damenstifts in Wien. [. . .]

3) Hermann, * . . 2. Jan. 1865, K. u. K. Km., Bez.-Hptm. in Urfahr bei Linz und Lt. der n. a. Ldw.; ⚔ Wien 14. Jan. 1891 mit — Zdenka Freiin Radherny von Borutin, * Prag 24. Febr. 1870.

Kinder: (1) Maria Johanna, * Laibach 6. Okt. 1891.

(2) Maximilian, * . . 9. Okt. 1892, K. u. K. Edelknabe und Zögling der Theresianischen Akademie.

4) Karl, * . . 3. Okt. 1869, K. u. K. Km. und OLt. im Drag.-Rgt Nr. 2; ⚔ Klausenburg 10. Aug. 1898 mit — Eugenie Freiin Horvath, * Budapest 18. Nov. 1869. [Lemberg.]

Töchter: (1) Maria Theresia, * Tarnopol 19. Mai 1899.

(2) Franziska, * Tarnopol 26. April 1900.

2. Julius, * . . 19. Juli 1837, K. u. K. Km. und OLt. a. D.; ⚔ I) . . 3. März 1862 mit Marie Freiin von Post, * . . 7. Febr. 1834, † Prag-berg 2. Sept. 1900; II) Wien 30. April 1905 mit — Sophie verw. Haris, geb. Sotiriades, * Athen . . . [Budapest.]

2. Ast: Burg-Feistritz.

Stifter: Ignaz Maria.

1. Zweig: Burg-Feistritz.

Besitz: Das Fideikommiß Burg-Feistriß mit Windisch-Landsberg, Hartenstein, Olimie Rann und Riegelshof mit erblichem Sitz im Herrenh. des österr. Reichsrats.

† Ignaz Maria Graf von Attems, Freiherr von Heiligenkreuz, Luziniß, Potgora, Falkenstein und Tanzenberg, * Graz 24. Febr. 1774, † das. 17. Dez. 1861, K. K. Km., GRat ꝛc.; ⚔ I) Graz 22. Jan. 1807 mit Antonia Gfin Chorinsky, * Groß-Hoschütz 6. Okt. 1787, † Graz 14. Dez. 1809; II) . . 18. April 1814 mit Aloysia Gfin Inzaghi, * . . 27. Nov. 1794, † Graz 23. März 1879, K. u. K. PD. und StkrD.

Söhne: a) 1r Ehe: 1. † Ferdinand, * Graz 4. Dez. 1809, † das. 27. Nov. 1878, Fkherr ꝛc., K. u. K. Km. und Reg.-Rat a. D.; ⚔ Graz 11. Juni 1842 mit Gabriele Gfin Wurmbrand-Stuppach, * Graz 31. Aug. 1822, † das. 28. Nov. 1887, K. u. K. PD. und StkrD.

Söhne: 1) Ignaz Maria, * Linz, OÖsterr., 11. März 1844, Fkherr und erbl.

Mitgl. des Herrenh. des österr. Reichsrats, Erbldkm. im Hzgt. Steierm., Dr. phil. et jur. utr., K. K. Finanzprokuraturs-Sekr. a. D.; ⚔ Graz 18. Nov. 1869 mit — Rosalie Gfin von Attems, * . . 26. Febr. 1847, StkrD. (s. 2. Zweig: Gösting). [Graz.]

2) Edmund, * Linz 17. Sept. 1847, Herr des Philipp Gf Inzaghischen Fideikommisses Ober-Kindberg, Hart und Lichtenegg (zus. 360 ha), K. u. K. GRat und Ldeshptm. im Hzgt. Steiermark, Präs. der K. K. Ldwirtschaftsgesellsch. in Steiermark. [Graz.]

3) Emil, * Linz 1. Okt. 1857, K. u. K. Km. und OLt. a. D.; ⚔ Salzburg 8. Okt. 1881 mit Therese Gfin O'Donell, * Salzburg 28. Juli 1861, † Windisch-Feistritz 1. Okt. 1906, StkrD. [Burg-Feistritz.]

Kinder: (1) Klothilde Maria Gabriele Pauline, * Salzburg 11. Aug. 1882; ⚔ Burg-Feistritz 31. Mai 1906 mit Philipp Edlem von Kodolitsch, K. u. K. Rittm. im Ul.-Rgt Nr. 5. [Warasdin.]

(2) Gabriele Maria Ferdinande Klothilde, * Lichtenegg, OOsterr., 2. Dez. 1883.

(3) Ferdinand Maria, * Lichtenegg 14. Aug. 1885, K. u. K. Lt. der Res. des Ul.-Rgts Nr. 7. [. . .]

(4) Maria Rosalie, * Burg-Feistritz 18. Okt. 1888.

(5) Edmund Maria, * Burg-Feistritz 28. April 1891.

(6) Maximilian Ernst Maria Amadäus, * Burg-Feistritz 27. Aug. 1896.

— b) 2r Ehe: 2. † Friedrich, * Graz 14. Aug. 1818, † das. 21. Sept. 1901, Fkherr auf Ober-Kindberg, Hart und Lichtenegg, K. u. K. Km., ERr des souv. Malt.-RrO.; ⚔ I) . . 27. Juni 1853 mit Therese Windhofen, * . ., † . . 5. Juli 1854; II) Graz 27. Nov. 1858 mit Thekla Gfin zu Lodron, * . . 10. Aug. 1836, † Graz 30. Jan. 1896, StkrD.

Töchter 2r Ehe: 1) Luise, * Graz 20. Juli 1861; ⚔ das. 24. Nov. 1884 mit Nikolaus Mirich de Also-Lukavecz, Gutsbes. in St. Helena bei Agram.

2) Maria Anna Thekla Theresia Aloysia Friederika, * Graz 15. Nov. 1862, StkrD.; ⚔ Graz 24. Nov. 1884 mit Karl Frhrn von Spiegelfeld, K. u. K. Km. und Major im Drag.-Rgt Nr. 12. [Krakau.]

2. Zweig: Gösting.

Besitz: Das Fideikommiß Gösting und St. Gotthardt.

† Franz Xaver Graf von Attems, Freiherr von Heiligenkreuz, Luziniß, Potgora, Falkenstein und Tanzenberg, * . . 22. Dez. 1785, † . . 6. Febr. 1843, K. K. Km. und GRat; ⚔ . . 20. Juni 1811 mit Floriana Gfin Zichy zu Zich und Vásonykeö, * . . 18. Okt. 1793, † Brunn bei Mödling 12. Juli 1860, StkrD.

Kinder: 1. † Karl, * . . 8. Jan. 1814, † . . 10. Juli 1882, Fkherr, Herr auf Straß, Unter-Vogau ꝛc., K. u. K. Km.; ⚔ I) . . 12. Okt. 1840 mit Dominika Grimaud Gfin von Orsay, * . . 11. Juni 1818, † Graz 15. Mai 1875, StkrD.; II) . . 8. Juli 1875 mit — Aloysia Amalia Künzler, * . . 19. Jan. 1838. [Graz.]

2. † Franziska Auguſtine, * . . 3. Mai 1816, † Wien 18. Juni 1896, im O. der Heimsuchung Mariä in Wien.

Bruder.

† Anton Joseph, * . . 14. März 1787, † . . Mai 1854, K. K. Km.; ⚔ . . 24. April 1808 mit Maria Gfin von Thurn-Valsássina, * . . 11. April 1785, † . . 7. Aug. 1848, StkrD.

Söhne: 1. † Maria Wilhelm Franz Anton Karl Aloys, * . . 28. Mai 1810, † Spielfeld 21. Juni 1872, Herr auf Spielfeld, Steierm., K. u. K. Km.; ⚔ Wien 28. Mai 1846 mit Wilhelmine Freiin von Ottenfels gen. von Gschwind, * Wien 12. März 1817, † Graz 2. Mai 1905, StkrD.

Kinder: 1) Rosalie Josephine, * .. 26. Febr. 1847, StkrD.; ⚔ Graz 18. Nov. 1869 mit Ignaz Gfn von Attems, Erbldkm. im Hzgt. Steierm. (s. 1. Zweig: Burg-Feistritz). [Graz.]
2) Franz Xaver Anton, * Spielfeld 30. Mai 1848, Fkherr, Herr auf Straß und Unter-Vogau, K. u. K. Km., Reichsrats- und Ldtagsabg. ꝛc. [Gösting.]
3) Heinrich Moritz, * .. 19. März 1852, K. u. K. Km., FML. und Kmdt der 12. Inf.-Truppendiv. in Krakau; ⚔ Preßburg 30. Jan. 1902 mit — Margareta Gfin Somssich de Saard, * Odenburg 20. März 1870.

2. † Heinrich, * .. 5. März 1813, † Ehrenhausen 8. Mai 1888, Herr auf Ehrenhausen und Ober-Gamlitz, Steierm., K. u. K. Km., GRat und Statth.-VPräs.; ⚔ .. 24. April 1838 mit Aloysia Freiin Wanczura und Rzehnitz, * .. 24. Okt. 1815, † Ehrenhausen 26. Nov. 1887, StkrD.
Kinder: 1) Marie, * .. 1. Juli 1839, StkrD.; ⚔ Preßburg 1. Febr. 1860 mit Eugen Latinovics von Borsod, † .. 22. Juni 1863, K. K. Km. und Rittm. im Ul.-Rgt Nr. 11. [Ehrenhausen.]
2) Hugo Anton, * Prag 4. Febr. 1844; ⚔ .. 28. Nov. 1877 mit — Nikoletta (Eletta) von Nielsen-Koer af Kolls, * .. 6. Aug. 1858. [...]
Kinder: (1) Nikoletta (Eletta) Karla Aloysia Henriette Maria Veneranda Alexandra Freya, * Ehrenhausen, Steierm., 11. April 1879.
(2) Dismas Maria Heinrich Hugo Christian, * Dresden 1. Aug. 1881. [...]
3) Friederike Henriette, * .. 18. Mai 1846; ⚔ Ehrenhausen 7. Jan. 1874 mit Emmerich Frhrn Du Mont von Monten, Herrn auf Felsö-Somlyó, Ungarn. [Wien.]
4) Karoline, * .. 30. Jan. 1848, K. u. K. PD. und StkrD.; ⚔ .. 19. Nov. 1870 mit Johann Gfn von Attems, † Wien 5. Mai 1874, K. u. K. Km., Obersten ꝛc. (s. unten). [Wien.]

3. † Johann Nepomuk, * .. 28. Okt. 1825, † Wien 5. Mai 1874, K. u. K. Km. und Oberst, Kammervorsteher Sr. K. u. K. H. des Ehzgs Karl Salvator von Toscana; ⚔ .. 19. Nov. 1870 mit — Karoline Gfin von Attems, * .. 30. Jan. 1848, GRats-Wwe und Obersthofm. J. K. u. K. H. der Ehzgin Maria Josepha, K. u. K. PD. und StkrD. (s. oben). [Wien.]
Sohn: Rudolf, * .. 2. März 1872, K. u. K. Km. und Min.-VSekr. im Ministerratspräsidium. [Wien.]

II. Linie: Lucinico oder Luziniß.

Stifter: Der 3. Sohn Hermanns, Gf Ferdinand I., * 6. Aug. 1603, † 1636. Zwei Söhne von dessen Urenkel Ferdinand II. Joseph, * 23. Okt. 1709, † 2. Dez. 1773, Anton Leopold und Nikolaus Franz, stifteten die beiden Äste.

1. Ast.

Im Mannesstamme erloschen.

Stifter: Gf Anton Leopold, * 4. Aug. 1736, † 1826.

† Ferdinand III. Andreas Graf von Attems, Freiherr von Heiligenkreuz, Luziniß, Potgora, Falkenstein und Tanzenberg, * Görz 28. Juni 1775, † das. 29. April 1851 (Sohn des Stifters), Herr auf Lucenei, Attems und Wasserleonburg, Kärnten; ⚔ I) .. mit ..; II) .. 29. Jan. 1820 mit Elisabeth Coronini Gfin von Cronberg, * .. 24. April 1799, † ...
Töchter 2r Ehe: 1. Theresia Anna Katharina Isabella, * Görz 28. Aug. 1821; ⚔ das. 15. Okt. 1845 mit Wilhelm Gfn Puppi, † Görz 4. Jan. 1905. [Görz.]
2. Anna Katharina Benvenuta Karolina Maria Elisabeth, * Görz 6. Aug. 1825. [...]

2. Ast: zu Attimis.

Stifter: Gf Nikolaus Franz, * 21. Juli 1741, † 4. Juli 1824.

† Ernst Ludwig Graf von Attems, Freiherr von Heiligenkreuz, Luziniß,

Podgora, Falkenstein und Tanzenberg, * Görz 9. März 1772, † das. 15. Nov. 1851 (Sohn des Stifters), Herr zu Attimis und Campagna, K. K. Km.; ⚔ I) Görz 13. Jan. 1797 mit Blanka Gfin von Porcia und Mitterburg, * Florenz 2. Okt. 1780, † . . 1. Juli 1799; II) Görz 25. Juni 1801 mit Franziska Freiin von Herbert-Rathkeal, * . . 1779, † Görz 23. Mai 1853.

Sohn 1r Ehe: † Franciscus Alfons Gabriel Felix, * Romans 31. Jan. 1799, † Dolo bei Venedig 3. Sept. 1858, K. K. Km. und Major, ⊙Gespan des Kom. Csanad; ⚔ I) Preßburg 4. Juli 1843 mit Barbara Gfin Pálffy von Erdöd, * Preßburg 29. Sept. 1802, † Ofen . . 1845; II) . . mit Cecilia Tomasini, * . . 5. Sept. 1825, † Venedig 2. Dez. 1871.

Söhne 2r Ehe: 1) Odorich Franz Anton, * Venedig 29. April 1854; ⚔ Triest 7. Nov. 1892 mit — Irene Edler von Vardacca, * . . 17. März 1865 (griech.-orth.). [Schloß Attimis in Friaul, Prov. Udine.]

Kinder: (1) Iphigenie Cäcilie Josephine Maria, * Attimis 29. Jan. 1894.
(2) Arbeno Heinrich Franz Anastasius, * Attimis 13. Jan. 1895.
(3) Rudolf Otto Ulvinus Udalricus, * Attimis 14. Nov. 1896.
(4) Lucille-Eleonore Josephine Cäcilie Marie, * Attimis 17. Dez. 1898.
(5) Wernher Cornelius Anton Maria, * Attimis 18. April 1900.
(6) Eleonore Josephine Helene Victoria, * Attimis 26. Jan. 1903.

2) Hermann Franz Seraph August, * Dolo 8. Nov. 1855. [Schloß Attimis.]

B. Haus Petzenstein.

Stifter: Ulvinus Wolfgang von Attems, † 1551, Bruder des Hieronymus, Stifters von A. — Bestätigung des d. d. Prag 14. Sept. 1652 (vom Kaiser Ferdinand III. den Brüdern Laurenz und Joseph sowie ihrem Vetter Siegmund Hermann, sämtlich Frhrn von Attimis) verliehenen, jedoch nicht ausgefertigten Gfnstandes für Reich und Erblande mit dem Titel „Wohlgeboren" d. d. Prag 3. Jan. 1658 (vom Kaiser Leopold I.).

† Sigismund Graf von Attems, Freiherr zu Petzenstein, * Görz 8. Juni 1776, † Görz 9. Jan. 1844; ⚔ . . 5. Juni 1803 mit Josephine Gfin Pace, * . . 1780, † Görz 13. Juni 1842, StkrD.

Söhne: 1. † Johann Ludwig, * Görz 31. Aug. 1804, † Podgora 13. Jan. 1885, Herr auf Podgora, Lucinico, Vipulzano, Ober- und Unter-Cerou ꝛc.; ⚔ . . 21. Jan. 1839 mit Antonia Katharina Freiin von Erberg, * . . 6. April 1807, † Görz 22. Mai 1878, StkrD.

Kinder: 1) Sigismund Joseph Michael, * Görz 31. Dez. 1840, Fkherr auf Görz, Gargaro und Locca, Küstenland, Herr auf Podgora, Lucinico, Vipulzano, Unter-Cerou, Cormons, Chiopris und Fiumicello, K. u. K. Km.; ⚔ I) Graz 19. Aug. 1874 mit Karoline Gfin von Attems a. d. H. Burg-Feistritz, * . . 16. Jan. 1852, † Graz 28. April 1876, StkrD.; II) Kißlegg, Württemberg, 30. März 1880 mit Xaveria Gfin von Waldburg-Zeil-Wurzach, * Zdislawitz 22. Febr. 1860, † München 2. Juni 1901, StkrD., Tochter des Fstn Eberhard II. von Waldburg-Zeil-Wurzach; III) Podgora 29. Okt. 1902 mit — Elvira Michlus, * . . 1882. [Schloß Podgora bei Görz.]

Kinder: a) 1r Ehe: (1) Johann Maria Ferdinand Anton Michael, * Burg-Feistritz 12. Juli 1875, K. K. Lt. im n. a. St. der ber. Dalmatiner Ldesschützen; ⚔ Wien 10. Febr. 1906 mit — Stefanie Freiin Biedermann von Thurony, * Wien 23. März 1880. [Degerloch bei Stuttgart.]

Tochter: Karoline Juliane Adolfine Rosalia Johanna Maria Micheline, * Degerloch 23. Nov. 1906.

— b) 2r Ehe: (2) Xaverine Juliane Michaela Karoline Marie, * Podgora 16. März 1885.
(3) Manfred Eberhard Karl Borromäus Michael Richard, * Podgora 3. April 1892.
2) Josephine Thereſe Micheline, * Görz 31. Mai 1842; ⚔ daſ. 16. Aug. 1864 mit Rudolf Frhrn Tacco von Fölſenſtein und St. Florian, † Görz 21. April 1886, K. K. Min.-Konzipiſten. [Görz.]
3) Wolfgang Joſeph Michael, * Görz 22. Aug. 1844, K. u. K. OLt. a. D.; ⚔ Lucinico 3. März 1886 mit — Mathilde Leopolda Okroglić, * . . . [Podgora.]
Kinder: (1) Karl Michael Ludwig, * Podgora 6. Sept. 1883, stud. jur. [Podgora.]
(2) Friedrich Johann, * Podgora 3. Mai 1885, K. u. K. Kadettoff.-Stellvertr. im Feldjägerbat. Nr. 29. [Gradisca.]
(3) Albrecht Gotthard Joſef, * Podgora 29. Jan. 1888, Zögling der K. u. K. Marineakademie in Fiume.
(4) Max Albert Michael, * Podgora 15. Juli 1889.
(5) Valerie Ottilie Johanna, * Podgora 10. Nov. 1890.
(6) Maria Eugenie Johanna, * Podgora 12. März 1893.
(7) Meinhard Deodat Franz, * Podgora 25. März 1901.
4) Bertha Margarete Michelina, * Görz 15. Juli 1849; ⚔ Podgora 3. Juni 1871 mit Karl Frhrn Baum von Appelshofen, † Görz 7. Mai 1902, K. u. K. Oberſtlt. a. D. [Görz.]
2. † Karl Bernhard Michael, * Görz 7. Jan. 1809, † Budapeſt 2. Sept. 1849, K. K. Rittm. im Ul.-Rgt Nr. 4; ⚔ . . mit Orſolina Gogoli, * Görz 19. Okt. 1812, † Moraro 31. Aug. 1863.
Kinder: 1) Heinrich Karl Michael, * St. Florian 28. Nov. 1834, K. u. K. Major a. D.; ⚔ Hamburg 8. Mai 1866 mit — Thekla Johanna von Schmidt-Pauli, * Hamburg 8. Dez. 1848 (evang.). [Graz.]
Kinder: (1) Karl Auguſt Theodor Michael, * Graz 13. Okt. 1868, Dr. phil., Aſſiſtent an der zoolog. Abt. des Naturhiſt. Hofmuſeums. [Wien.]
(2) Heinrich Theodor Michael, * Hamburg 7. Okt. 1870, K. u. K. Rittm. im Drag.-Rgt Nr. 15. [Brünn.]
(3) Arbogaſt Vero Joſeph Richard Michael, * Graz 8. Sept. 1874, Prieſter. [Innsbruck.]
(4) Eliſe Klara Jeannette Micheline, * Graz 12. Dez. 1875. [Graz.]
2) † Joſeph Johann Nepomuk Michael, * Görz 29. Dez. 1836, † Graz 20. Juni 1892, K. K. Hptm. der Ldw.; ⚔ Hamburg 25. Mai 1871 mit — Helene von Mutzenbecher, * Hamburg 17. Juli 1852 (evang.), des † Johannes Frhrn von Mutzenbecher Tochter. [Graz.]
Kinder: (1) Olga Johanna Micheline, * Graz 14. Sept. 1873.
(2) Margarete Eliſe Micheline, * Graz 18. Juni 1876.
(3) Viktor Johann Michael, * Graz 21. Aug. 1878, K. u. K. OLt. im Drag.-Rgt Nr. 14. [Kolomea.]
3) Mathilde Anna Micheline, * Görz 25. April 1842; ⚔ . . mit Maurus Puttnik, † . . 19. März 1889, K. u. K. Oberſten des Art.-Stabes. [Wien.]
4) Klementine Helene Micheline, * Görz 8. Juli 1845; ⚔ Hamburg 21. Okt. 1868 mit Johann Frhrn von Kutſchera, K. K. Hofrat i. R. [Wien.]
5) Wilhelm Anton Michael, * Görz 5. Jan. 1848, K. K. Oberſt und Kmdt des Ldw.-Inf.-Rgts Sebenico Nr. 23; ⚔ Tüchern, Steierm., 3. Sept. 1877 mit — Melanie Freiin Jordis von Lohauſen, * Verona 12. Mai 1858. [Sebenico.]
Töchter: (1) Giſela Johanna Maria Michelina, * Graz 24. Sept. 1878;

⚔ Graz 21. April 1904 mit Otto Frhrn von Baillou, Herrn auf Hustopetsch, Mähren.

(2) Isabella Maria Johanna Michelina, * Bozen 16. Febr. 1880; ⚔ Abbazia 11. Juli 1903 mit Viktor von Angeli, K. K. Statth.-Konzipisten und Lt. der Ref. des Drag.-Rgts Nr. 7. [Kirchdorf, OOsterr.]

Auersperg.

Katholisch. — Krainer Uradel, der mit Adolf I. von Ursperg (jetzt Auersperg in Krain) 1050 urkundlich zuerst erscheint; Erbldmarschall in Krain und der Windischen Mark (Seniorat) d. d. Neustadt 5. Jan. 1463. — Erste Aufn. 1826.

A. Pankrazische Linie.

Reichsfrhr. 14. März 1530; Reichsgf. mit „Hoch- und Wohlgeboren" d. d. Regensburg 11. Sept. 1630.

1. Ast: Auersperg.

† Maria Joseph Graf von Auersperg, Freiherr von Schönberg und Seisenberg, * Laibach 14. März 1812, † das. 12. Okt. 1883, Fkherr auf Auersperg ꝛc., K. u. K. Km. und GRat, FMr des souv. Malt.-RrO.; ⚔ Mokritz 21. Juni 1837 mit Hermine Gfin von Auersperg * Mokritz 12. März 1820, † Sonnegg 19. April 1893, StkrD.

Kinder: 1. Leo Maria Joseph Gustav, * Laibach 24. Jan. 1844, Fkherr auf Auersperg, Herr auf Nadlischegg, K. u. K. Km.; ⚔ I) Laibach 4. Nov. 1874 mit Antonia Freiin von Schmidburg, * . . 18. Jan. 1846, † Laibach 29. Jan. 1888, StkrD.; II) Laibach 25. Sept. 1889 mit — Emmy Valenta von Marchthurn, * Laibach 20. Juli 1868. [Schloß Auersperg, Krain, und Laibach.]

Kinder 1r Ehe: 1) Herwart Maria Joseph Hermann, * Auersperg 12. Nov. 1875, K. u. K. Km. und OLt. im Drag.-Rgt Nr. 5. [Marburg, Steierm.]

2) Roderich Maria Joseph Guido Angelus, * Auersperg 29. Jan. 1878. [Auersperg.]

3) Raoul Maria Joseph Anton, * Auersperg 7. März 1879, K. u. K. OLt. im Drag.-Rgt Nr. 5. [Marburg, Steierm.]

4) Editha Maria Joseph Gabriele Leonie, * Auersperg 26. Aug. 1886.

2. Angélique Luise Hermine, * Sonnegg 5. Nov. 1845; ⚔ das. 31. Mai 1865 mit Guido Frhrn Kübeck von Kübau, K. u. K. GRat und Statth. a. D. [Graz.]

3. Erwin Maria Joseph Anton, * Sonnegg 13. Aug. 1850, K. u. K. Km., Reichsrats- und Ldtagsabg.; ⚔ Mittel-Steinkirch 29. Sept. 1881 mit — Anna Malwine Henriette von Witzleben, * Ober-Steinkirch 16. Sept. 1857 (luth.). [Genf.]

Kinder: 1) Guido Maria Joseph Erwin Oskar, * Thurn a. Hart 13. Juli 1882. [. . .]

2) Adolf Maria Joseph Leo, * Thurn a. Hart 26. Sept. 1883, K. u. K. Lt. im Drag.-Rgt Nr. 1. [Lancút.]

3) Erwin Alfons Maria Joseph, * Römerbad, Steierm., 10. Aug. 1887.

4) Elisabeth Angelique Emma Hermine, * Römerbad 5. Sept. 1888.

2. Ast: Kirchbach am Wald.

† Karl Heinrich Graf von Auersperg, Freiherr von Schönberg und Seisenberg, * . . 3. März 1790, † Graz 29. Febr. 1848, Herr auf Kirchbach am Wald, K. K. Km., Postm. und OLt. a. D.; ⚔ I) Graz 4. Nov. 1820 mit

Thereſia Gfin Khuen von Belaſi, * Graz 18. März 1799, † . . 9. März 1828; II) . . mit Maria Horváth von Szalaber, * . . 24. Jan. 1811, † Graz 31. März 1879.

Kinder: a) 1r Ehe: 1. † Heinrich Maria, * . . 3. Sept. 1825, † Graz 19. Okt. 1879, K. u. K. Km. und Rittm. a. D.; ⚔ Wien 28. Febr. 1851 mit Franziska Gfin Ségur-Cabanac, * . . 9. Juli 1828, † Graz 28. März 1871.

Sohn: Julius Karl Ferdinand Heinrich Maria, * Marburg, Steierm., 5. Jan. 1852, K. u. K. Olt. a. D.; ⚔ Graz 10. Nov. 1875 mit — Johanna Freiin von Aichelburg a. d. Linie Bichlhof, * . . 27. Dez. 1853. [Graz.]

Kinder: (1) Hugo Ferdinand Joſeph Heinrich, * Neuhof 11. März 1880, K. u. K. Lt. im Div.-Art.-Rgt Nr. 9. [Klagenfurt.]

(2) Elſa Barbara Franziska Johanna Walpurga, * Neuhof 19. Okt. 1881.

(3) Nina Maria Franziska, * Neuhof 3. Nov. 1882.

— b) 2r Ehe: 2. Franziska, * Graz 29. Juni 1831; ⚔ daſ. 14. Febr. 1860 mit Franz von Bourcy, † Graz 5. Okt. 1900, K. u. K. Km. und FML. i. R. [Graz.]

3. Joſeph, * Graz 9. Juni 1834, K. u. K. Km. und Major i. R., Oberſt-Erbſtallmarſchall in Krain und der Windiſchen Mark; ⚔ Kaſchau 20. April 1884 mit ſeiner Nichte — Antonia Maria Joſefa von Bourcy, * Krakau 2. Jan. 1861. [Graz.]

Töchter: 1) Maria, * . . 25. Aug. 1885.

2) Franziska, * Wien 17. Jan. 1889.

4. Thereſe, * . . 10. März 1836, im O. der Heimſuchung Mariä in Wien.

3. Aſt: Mokritz.

Im Mannesſtamme erloſchen.

† Nikolaus Franz Graf von Auersperg, Freiherr von Schönberg und Seiſenberg, * . . 10. Jan. 1791, † . . 25. Juni 1847, Herr auf Mokritz und Cates, K. K. Km.; ⚔ . . mit Aloyſe Freiin Haller von Hallerſtein, * . . 27. Aug. 1792, † . . 1. Dez. 1857, StkrD.

Kinder: 1. † Guſtav Nikolaus Franz Viktor, * . . 7. Juli 1815, † Mokritz 23. Jan. 1880, Herr auf Mokritz und Cates, Krain, und Bobovica, K. u. K. Km.; ⚔ Jauerburg 27. Febr. 1848 mit — Mathilde Freiin Zois von Edelſtein, * . . 24. Juni 1829. [Schloß Mokritz, UKrain.]

Tochter: Beatrix, * Laibach 26. Nov. 1848, Herrin auf Mokritz; ⚔ Mokritz 19. Aug. 1874 mit Heinrich Frhrn von Gagern, † Mokritz 9. April 1894. [Schloß Mokritz.]

2. Luiſe Angélique Wilhelmine, * Mokritz 22. Sept. 1830, StkrD.; ⚔ Mokritz 8. April 1850 mit Ladislaus Gfn von Cavriani, † Graz 6. Nov. 1890, K. u. K. Major a. D. [Graz.]

4. Aſt: vormals zu Thurn am Hart.

† Maria Alexander Richard Franz Xaver Graf von Auersperg, Freiherr von Schönberg und Seiſenberg, * Laibach 2. Nov. 1834, † Görz 19. März 1874, K. K. Ldespräſ. des Hzgt. Krain; ⚔ Brünn 24. Juni 1862 mit Sophia Gfin Chorinsky, * St. Pölten 15. Juli 1835, † Laibach 19. März 1893.

Töchter: 1. Gabriele, * Wien 17. Mai 1864. [Laibach.]

2. Maria Anna, * Sittich, Krain, 7. Dez. 1866. [Laibach.]

Bruder.

Alfons, * Laibach 16. April 1842, K. u. K. Linienſchiffslt. a. D.; ⚔ Katymár, Ungarn, 15. Aug. 1875 mit Eugenie von Latinovich, * Borſod, Ungarn, 28. Juni 1852, † Laibach 24. Mai 1877. [Laibach.]

5. Der Fürſtliche Aſt.

(S. Goth. Hofkalender, II. Abteilung.)

B. Volkardische Linie.

Frhr. 25. Juni 1573; Reichsgf. und Wappenvereinigung mit dem der † Frhrn Sesima von Austj d. d. Wien 15. Juli 1673. — Wegen des erloschenen (2.) Astes s. Jahrg. 1902, S. 46.

1. Ast: vormals zu Altschloß-Purgstall.

† Wolf Leopold Joseph Graf von Auersperg, Freiherr von Schönberg und Seisenberg, * Stein 28. Dez. 1791, † Judenburg 30. Dez. 1849, K. K. Major; ⚔ Judenburg 26. Jan. 1818 mit Anna Gum, * Judenburg . . 1795, † das. 10. Juni 1836.

Kinder: 1. † Wolf Gottfried Leopold, * Judenburg 19. Dez. 1818, † Baden bei Wien 17. April 1893, Herr des Wolf Melchior Vogelsang- und des Wolf Siegmund-Fideikommisses, Herr auf Ernegg, K. u. K. GRat und FZM. a. D.; ⚔ Klobouk 28. Sept. 1850 mit Marianne Freiin von Neuwall, * Wien 26. Mai 1831. [Schloß Ernegg bei Scheibs und Wien.]

Kinder: 1) Augusta Franziska Karolina, * Wien 6. Jan. 1852; ⚔ das. 6. April 1875 mit Alfred Frhrn von Rieger. [Pollwein bei Veitsch, Steierm., und Wien.]

2) Leopold Wolf Albert, * Budapest 16. Mai 1855, Herr des Wolf Melchior Vogelsang- und des Wolf Siegmund-Fideikommisses, Herr auf Ernegg (seit 1660 im Bes. der Fam.), NÖsterr., K. u. K. GRat und Ackerbaumin., EBürger von Mödling, Gumpoldskirchen, Traiskirchen, Berndorf, Perchtholdsdorf, Pfaffstätten, Klausen-Leopoldsdorf und Ernegg, Mitgl. des Herrenh. des österr. Reichsrats auf Lebenszeit; ⚔ Wien 6. Mai 1895 mit — Wilhelmine Josephine Hanny, * Baden bei Wien 23. Jan. 1873. [Wien und Ernegg.]

Kinder: (1) Anna Maria Karoline Wilhelmine Josephine, * Baden bei Wien 5. Okt. 1897.

(2) Gottfried Wilhelm Ferdinand Leopold Wolf, * Baden bei Wien 17. Juni 1899.

(3) Ferdinand Johann Wolf, * Baden bei Wien 7. Juni 1906.

3) Anton Alexander Adolf Wolf Maria, * Baden bei Wien 20. Juli 1868, K. u. K. Lt. der Res. des Drag.-Rgts Nr. 6; ⚔ Wien 7. Jan. 1895 mit — Valerie Elisabeth Josephine Maria von Schenk-Lédecz, * Wien 11. Nov. 1875. [Lédecz, OUngarn.]

Tochter: Hildegarde Karoline Johanna Maria, * Wien 30. Okt. 1895.

2. † Wolf Eugen, * Judenburg 13. Aug. 1825, † Znaim 1. Febr. 1891, K. u. K. Hptm. a. D.; ⚔ . . mit — Helene Nobile di Scudolanzoni, * . . [Venedig.]

3. Leopoldine, * Judenburg 9. Jan. 1831. [Graz.]

2. Ast: Alt- und Neuschloß Purgstall.

Im Mannesstamme erloschen.

† August Graf von Auersperg, Freiherr von Schönberg und Seisenberg, * . . 26. Juni 1812, † . . 27. Dez. 1837, Herr auf Alt- und Neuschloß Purgstall, K. K. Km. und Kreiskommiss.; ⚔ . . 4. Nov. 1837 mit Karoline Freiin von Stiebar auf Buttenheim, * . . 15. April 1817, † . . 30. Mai 1845.

Tochter: Auguste Karoline Sophie Isabella, * Linz 17. Aug. 1838, Herrin auf Alt- und Neuschloß Purgstall, NÖsterr.; ⚔ Linz 23. Juli 1859 mit Hermann Gfn Schaffgotsch, † Purgstall 11. Juni 1898, K. u. K. Rittm. a. D. [Schloß Purgstall.]

Vatersbruder.

† Karl Joseph, * . . 20. Aug. 1783, † Wien 19. Juni 1859, Herr auf Alt- und Neuschloß Purgstall, K. K. Km., GRat und FML. a. D.; ⚔ . . 26. Juni 1810 mit Henriette Freiin Rzeplinsky von Berezko, * . . 31. Mai 1795, † Linz 11. März 1856, StkrD.

Tochter: † Maria Antoinette, * . . 9. Nov. 1811, † Landersdorf bei Krems 2. (4.?) März

1907; ✕ . . 1863 mit Benedikt von Gureßky-Korniß und Gureck, K. u. K. Major a. D.

d'Avernas, ſ. Des Enffans d'Avernas.

Bacquehem *.

Katholiſch. — Franzöſ. Marquis (primogen.) d. d. Compiègne 24. Aug. 1765 (für Charles Alexandre Joſephe de Bacquehem); öſterr. Beſtätigung 10. Sept. 1844 (Diplom d. d. Wien 15. Mai 1845 für Philipp Leonhard Franz Xaver Marquis de Bacquehem). — Erſte Aufn. 1847; Stammreihe im Jahrg. 1876, S. 50.

† Chriſtian Peter Philipp Ghislain Marquis von Bacquehem, * Kremſier 30. Mai 1813, † Linz 25. Nov. 1889, K. u. K. Km. und Major a. D.; ✕ Prag 4. Okt. 1845 mit Klothilde Gfin von Rindsmaul, * Prag 31. Okt. 1812, † Linz 9. Jan. 1894, StkrD. und ED. des Kgl. bayer. Thereſien-O.

Kinder: 1. Aſtérie Klothilde Henriette, * Troppau 12. Juli 1846, StiftsD. des K. K. adeligen Damenſtifts „Maria Schul" in Brünn. [Linz.]

2. Olivier Philipp Maria Marquis von Bacquehem, * Troppau 25. Aug. 1847, K. u. K. Km., GRat, Zweiter Präſ. des Verw.-Ger.-Hofs und Min. a. D., Mitgl. des Herrenh. des öſterr. Reichsrats auf Lebenszeit, Komtur des Deutſchen O. [Wien.]

Badeni.

Katholiſch. — Poln. Adel 1563; poln. Adelsbeſtätigung d. d. Warſchau 5. März 1768 (Atteſt d. d. Warſchau 30. Dez. 1782). — Erſte Aufn. 1859; Stammreihe im Jahrg. 1890, S. 56.

A.

Öſterr. Gf. d. d. Wien 8. Nov. 1845 (Diplom. d. d. Wien 28. Febr. 1846).

† Kaſimir Stanislaus Franz Graf Badeni, * Warſchau 5. März 1792, † Lemberg 30. März 1854, Ldesvorſchneider des Kgr. Galizien; ✕ I) Wojutycze 26. Mai 1816 mit Felicie von Boruta-Ufniarska, * Oſtrów 20. Jan. 1798, † . . 26. Mai 1826; II) . . 1830 mit Severina von Pietruska, * . . 3. Febr. 1812, † Lemberg 17. Jan. 1878.

Kinder: a) 1r Ehe: 1. † Ladislaus, * Surochów 19. Mai 1819, † Gleichenberg 10. Juni 1888, K. u. K. Km.; ✕ Lemberg 6. Juli 1844 mit Cäcilie Gfin von Mier, * . . 11. Aug. 1825, † Lemberg 25. Febr. 1897, StkrD.

Söhne: 1) Kaſimir Felix, * Surochów 14. Okt. 1846, Herr auf Surochów und Busk, Galizien, Dr. jur., K. u. K. Km., GRat und Min. a. D., EBürger von Sandec, Tarnów, Krakau, Złoczow, Bochnia, Ropczyce ꝛc.; ✕ Lemberg 21. Okt. 1871 mit — Marie Apollonia Konſtantia Domicella Pauline von Skrzyński, * Lemberg . . 1850, Herrin auf Nowoſiółki, Kr. Sambor, Galizien, K. u. K. PD. und StkrD. [Busk.]

Kinder: (1) Ludwig Joſeph Ladislaus, * Zółkiew 19. März 1873, K. u. K. Km., Leg.-Sekr. bei der Botſchaft in Konſtantinopel und Lt. der Reſ. des Huſ.-Rgts Nr. 11.

(2) Wanda Marie Emilie, * Lemberg 29. Aug. 1874; ✕ Wien 28. Okt. 1897 mit Adam Gfn von Krasne-Krasiński, Majoratsherrn auf Opinogóra. [Opinogóra und Warſchau.]

2) Stanislaus Martin, * Surochów 9. Aug. 1850, Herr auf Radziechów und Nieznanow, Bez. Kamionka-Strumiłowa, Koropiec und Zubrzec, Kr. Buczacz, Galizien, Dr. jur. et phil., K. u. K. GRat, Mitgl. des Herrenh.

des österr. Reichsrats auf Lebenszeit, Ldmarschall von Galizien; ✕ Lemberg 4. Aug. 1874 mit — Cäcilie Gfin Wier, * Lemberg 29. März 1856, Herrin auf Witkow und Cholojow, Galizien. [Radziechów.]

Söhne: (1) Stanislaus Heinrich, * Radziechów 1. Jan. 1877, Dr. jur., K. u. K. Km.; ✕ Krakau 14. Nov. 1905 mit — Hedwig Gfin von dem Broele-Plater gen. von Syberg zu Wischling, * Kazmierzyszki, Kurld, 12. Aug. 1883. [Koropiec, Galizien.]

(2) Heinrich, * Lemberg 8. April 1883, Herr auf Cholojow, Bez. Kamionka, Kleriker der Erzdiözese Lemberg. [Rom.]

(3) Stephan, * Radziechów 24. Okt. 1885, Herr auf Witków, Bez. Kamionka.

2. † Alexander, * .. 1822, † .. 17. Nov. 1866, Herr auf Gliniany; ✕ .. 1851 mit Micheline von Czacka, * .. 1832, † .. 1. Aug. 1854, Herrin auf Sielec.

Tochter: Fanny, * Gliniany 22. Juli 1852, Herrin auf Gliniany, Bez. Przemyslany, Galizien; ✕ Lemberg 11. April 1877 mit Franz Gfn von Potulice-Potulicki, Herrn auf Zmigrod ꝛc. [Zmigrod und Gliniany.]

— b) 2r Ehe: 3. Kasimira Sophia Maria, * .. 1834; ✕ .. 16. Juni 1852 mit Wladimir Ritter Niezabitowski, † Uherce .. 1900, Herrn auf Uherce und Koropusz, Bez. Rudki. [...]

B.

Österr. Gf. d. d. Wien 8. Febr. (Diplom 21. Mai) 1887.

(S. Jahrg. 1906, S. 50; neuere Nachrichten über den Personalbestand fehlen.)

Baillet de Latour.

Katholisch. — Span.-niederl. Adel d. d. Madrid 1. Sept. 1674 (vom König Karl II.); österr.-niederl. Gf. d. d. Wien 10. März 1719 (vom Kaiser Karl VI. für Christoph Ernst de Baillet de la Tour, Kr im K. K. niederl. Staatsrat und Präs. des Großen Staatsrats, Sohn des Max Anton und Enkel des Matthias). — Erste Aufn. 1831; über die Linie der Gfn de Baillet in Belgien s. Jahrg. 1857, S. 444, und die Nekrologe der Jahrg. 1866 u. 1877.

† Joseph Johann Nikolaus Theodor Graf de Baillet de Latour, * Wien 19. März 1815, † Radenin 26. Aug. 1891, K. u. K. Km. und Major a. D.; ✕ Hróby 20. Okt. 1846 mit Henriette Gfin von Kolowrat-Krakowský, * Prag 27. Juli 1828, † das. 10. Mai 1902.

Kinder: 1. † Heinrich Joseph Theodor Maria, * Prag 8. Sept. 1848, † Wien 16. Aug. 1899, K. u. K. Km. und Sektionsrat im Min. für Ldesvert.; ✕ Prag 16. Juni 1877 mit — Helene Freiin Rieger von Riegershofen, * Prag 7. Mai 1855, Herrin auf Radenin mit Wltschowes, Böhmen. [Schloß Radenin und Wien.]

Sohn: René Joseph Heinrich Maria, * Tabor 18. Okt. 1878. [Schloß Radenin und Wien.]

2. Katharina Helene Franziska Henriette, * Hróby 5. Nov. 1854. [Prag.]

Vatersbruders-Sohn.

† Karl Theodor, * Olmütz 9. Okt. 1822, † Graz 30. Jan. 1899, Herr auf Hoszuszó, Kelmak und Bellotintz, Banat, K. u. K. Km. und Major a. D.; ✕ Graz 20. Juni 1846 mit — Christine Gfin Szápáry, * Graz 23. Febr. 1824, StkrD. [Graz.]

Kinder: 1. Vincenz Karl Maximilian, * Graz 5. Okt. 1848, Herr auf Hoszuszó, Kelmak und Bellotintz, Banat, K. u. K. Km., GRat und vorm. Min. für Kultus und Unterricht, Mitgl. des Herrenh. des österr. Reichsrats auf Lebenszeit, EKr des Deutschen O.; ✕ Wien 7. Nov. 1897 mit — Johanna

verw. Mac Leod of Mac Leod, geb. Freiin von Ettingshauſen, * Wien 30. März 1854. [Uiginiſh Lodge, Isle of Skye, und Wien.]
2. Marie Sophie, * Graz 15. Mai 1853, ED. des Hzgl. Savoyenſchen Damenſtifts in Wien.

Balleſtrem.

Katholiſch. — Savoyeſches, bei ſeiner Einwanderung und Naturaliſation in Preußen mit dem Gräfl. Titel aufgenommenes Adelsgeſchlecht. — Schleſiſches Inkolat d. d. Potsdam 6. Nov. (Diplom d. d. Berlin 8. Nov.) 1798. — Beſitz: Das Fideikommiß Plawniowitz (2703 ha; geſtiftet 1751), Kr. Gleiwitz, mit Ruda und Biskupitz, Kr. Zabrze, und in Verbindung mit dieſem erbliches Mitgl. des preuß. Herrenhauſes ſeit 27. Jan. 1903. — Erſte Aufn. 1833; ſ. Jahrg. 1859, S. 50.

† Ludwig Karl Graf von Balleſtrem, * Roſenberg 19. Nov. 1755, † Plawniowitz 27. Juli 1829, Fkherr, Kgl. preuß. Rittm. a. D.; ⚔ . . mit Jeannette von Zülow, * . . 12. Jan. 1768, † Plawniowitz 3. Juli 1840.

Söhne: 1. † Karl Wolfgang, * Ratibor 15. März 1801, † Dresden 20. Nov. 1879, Fkherr; ⚔ Berlin 23. Sept. 1827 mit Bertha von Leithold, * Schweidnitz 13. Jan. 1803, † Dresden 15. April 1874.

Kinder: 1) Anna Maria Johanne Katharine Eliſabeth, * Plawniowitz 30. Sept. 1830; ⚔ Breslau 21. Mai 1850 mit Guſtav Gfn von Saurma-Jeltſch, † Breslau 27. Okt. 1885, Fkherrn auf Jeltſch ꝛc. [Suckau, Kr. Glogau.]

2) Franz Karl Wolfgang Ludwig Alexander, * Plawniowitz 5. Sept. 1834, Fkherr und erbl. Mitgl. des preuß. Herrenh., Herr auf Coſtau (827 ha), Kr. Kreuzburg, Ober-Gläſersdorf mit Böckey (zuſ. 1743 ha), Kr. Lüben, Zirkwitz (513 ha), mit Ströhof (101 ha) und Sendiz (338 ha), Kr. Trebnitz, Kochczütz (3330 ha), Kr. Lublinitz, und Puſchine (720 ha) mit Jamke (177 ha), Kr. Falkenberg, Schleſien, Päpſtl. Geh.-Km. di spada e cappa, Kgl. preuß. WGRat und Major a. D., Ehrenbailli und Großkreuz des ſouv. Malt.-RrO.: ⚔ Tworkau 21. Juni 1858 mit — Hedwigis Gfin von Saurma-Jeltſch, * Breslau 12. Nov. 1838, ED. des Kgl. bayer. Thereſien-O. [Schloß Plawniowitz.]

Kinder: (1) Valentin Wolfgang Guſtav Alexander Joſeph Chriſtian, * Breslau 21. Dez. 1860, Mitbeſ. von Ober-Gläſersdorf mit Böckey, Päpſtl. Geh.-Km. di spada e cappa, Kgl. preuß. OLdesger.-Aſſeſſor a. D., ERr des ſouv. Malt.-RrO.; ⚔ Bruſtawe 20. Febr. 1900 mit — Agnes Gfin zu Stolberg-Stolberg, * Thomaswaldau 11. Mai 1874 (ſ. Goth. Hofkalender, II. Abt.), ED. des ſouv. Malt.-RrO. [Ober-Gläſersdorf, Kr. Lüben.]

Kinder: a. Nikolaus Wolfgang Friedrich Franz, * Ober-Gläſersdorf 29. Nov. 1900.
b. Marie-Thereſe Hedwig Bertha Mathilde, * Ober-Gläſersdorf 14. März 1902.
c. Karl Wolfgang Xaver, * Ober-Gläſersdorf 16. Okt. 1903.
d. Monika Hedwig Antonia Leopoldine Baptiſta, * Ober-Gläſersdorf 29. März 1905.

(2) Johann Baptiſt Wolfgang Karl Raphael, * Breslau 24. Okt. 1866, Mitbeſ. von Zirkwitz mit Ströhof und Sendiz, Kgl. preuß. OLt. der Reſ. a. D., ERr des ſouv. Malt.-RrO.; ⚔ Breslau 24. Juli 1900 mit — Erna Freiin von Saurma von und zu der Jeltſch, * Brandenburg 1. Okt. 1869 (ſ. den Art. Saurma, A. II. 2., in dieſem Taſchenbuch). [Zirkwitz bei Trebnitz.]

Sohn: Franz-Georg Johannes Valentin Maria, * Zirkwitz 26. Sept. 1901.

(3) Pia Hedwigis Luiſe Katharina Viktoria, * Breslau 10. Febr. 1869; ⚔ Plawniowitz 9. Juni 1895 mit Rudolf Frhrn von Fürſtenberg, Kgl. preuß. OLt. der Ldw.-Kav. [Siedlinghauſen, Kr. Brilon.]

(4) Bertha Maria Hedwigis Ludmilla Mauritia, * Breslau 7. April 1870; ⚔ Plawniowitz 9. Juni 1903 mit Paul Frhrn von Fürſtenberg, Kgl. preuß. Rittm. a. D. [Münſter i. W.]

(5) Guſtav Franz Xaver Wolfgang Maria Friedrich Meinrad, * Breslau 16. April 1872, Mitbeſ. von Coſtau, Kgl. preuß. OLt. der Reſ. des 1. GDrag.-Rgts, Mitgl. des preuß. Abg.-Hauſes, ERr des ſouv. Malt.-RrO.; ⚔ Breslau 18. Okt. 1898 mit — Klara Gfin von Francken-Sierstorpff, * Puſchine 17. Juli 1880. [Coſtau.]

(6) Leo Wolfgang Johannes Anton, * Breslau 20. Okt. 1873, Kgl. preuß. Referendar und Lt. der Reſ. des Leibkür.-Rgts Nr. 1, ERr des ſouv. Malt.-RrO.; ⚔ Langendorf 10. April 1902 mit — Eva Freiin von Durant * Langendorf 18. Okt. 1882. [Breslau.]

Kinder: a. Leo-Wolfgang Franz Emil Anton, * Nippern 30. Juli 1903.

b. Marie Eva (Ave), * Nippern 25. Juni 1905.

(7) Ludwig-Karl Wolfgang Woldemar, * Breslau 5. Okt. 1875, Mitbeſ. von Kochczütz, Kgl. preuß. Lt. der Reſ. des GKür.-Rgts, ERr des ſouv. Malt.-RrO. [. . .]

(8) Eliſabeth Hedwigis Maria Joſepha Thereſia Gabriele, * Breslau 16. April 1878; ⚔ Plawniowitz 8. April 1902 mit Franz Frhrn Heereman von Zuydtwyck, Kgl. preuß. Rittm. und Esk.-Chef im 3. GUl.-Rgt. [Potsdam.]

(9) Markus-Franz Wolfgang Joſeph Guſtav Viktor, * Breslau 26. April 1881, Mitbeſ. von Puſchine mit Jamke, Kgl. preuß. Lt. der Reſ. des Leibkür.-Rgts Nr. 1, ERr des ſouv. Malt.-RrO.; ⚔ Breslau 20. Juli 1905 mit — Irmgard Gfin Francken-Sierstorpff, * Puſchine 15. Jan. 1882. [Puſchine.]

Sohn: . ., * Puſchine . . Juni 1906.

2. † Alexander Karl Wolfgang, * Ratibor 28. Juli 1806, † Hirſchberg, Schleſ., 28. Juni 1881, Ldſchaftsdir. a. D.; ⚔ Klein-Deutſchen 16. Okt. 1839 mit Mathilde von Hertell, * Neuſtadt, OSchleſ., 30. März 1818 (kath. ſeit 1859), † Breslau 17. Dez. 1900.

Kinder: 1) Johanna, * Nikoline, OSchleſ., 1. Aug. 1840, unter dem Namen Hyazintha im O. der Dominikanerinnen. [Hacking bei Wien.]

2) Helene, * Nikoline 20. Mai 1846; ⚔ Hirſchberg 3. Okt. 1867 mit Wilhelm Gfn von Stillfried und Rattonitz (luth.), † Hirſchberg, Schleſ., 28. Dez. 1878, Kgl. preuß. Major z. D. [Zugmantel, Öſterr.-Schleſ.]

3) Konrad Wolfgang, * Nikoline 8. März 1848, Kgl. preuß. Rittm. a. D., ERr des ſouv. Malt.-RrO.; ⚔ I) Halbau 1. Okt. 1873 mit Gabriele Thereſia Marie von Kalinowsky, * Rybnigk 26. Juni 1853, † Dornbach bei Wien 11. Sept. 1879; II) Pſchow 5. Mai 1885 mit — Anna Gfin von Wengersky, Freiin von Ungerſchütz, * Glatz 24. Juli 1858. [Breslau.]

Kinder: a) 1r Ehe: (1) Alexander Wolfgang, * Breslau 13. Aug. 1874, Herr auf Thielau, Kr. Steinau a. d. O., Kgl. preuß. OLt. der Reſ. des 1. GFeldart.-Rgts, ERr des ſouv. Malt.-RrO.

(2) Thereſe, * Breslau 20. Okt. 1875; ⚔ daſ. 12. Juni 1895 mit Emanuel Schalſcha von Ehrenfeld, Herrn auf Frohnau, Kr. Brieg, Kgl. ſächſ. Hptm. der Ldw.-Inf., ERr des ſouv. Malt.-RrO. [Frohnau.]

— b) 2r Ehe: (3) Friedrich Wolfgang, * Breslau 16. März 1889, stud. jur. [. . .]

4) Euphemia, * Ratibor 18. Aug. 1854; ⚔ Breslau 14. Mai 1884 mit

Joſeph Fritz von Adlersfeld, † Bern 6. März 1907, Kgl. preuß. Oberſtlt. a. D. [Vevey, Schweiz.]

Bánffy von Loſontz.

Reformiert. — Öſterr. Gf. d. d. . . 20. Mai 1855 (Diplom d. d. Wien 24. Jan. 1856); ungar. Gf. d. d. Iſchl. 10. Aug. 1880. — Erſte Aufn. 1875.

† Nikolaus Graf Bánffy, Freiherr von Loſontz, * . . 28. Dez. 1801, † Budapeſt 17. Dez. 1894, K. u. K. Km. und GRat, Oberſtmundſchenk im Kgr. Ungarn, OKurator der evang.-reform. Kirche in Siebenbürgen; ⚔ I) . . 1. Mai 1824 mit Katharina Freiin Weſſelényi von Hadad, * . . (geſch. 1835); II) . . 1840 mit Katharina verw. Gfin Kornis von Göncz-Ruszka, geb. Gfin Bethlen von Iktár, * . . 12. März 1814, † Budapeſt 24. Febr. 1871.

Kinder: a) 1r Ehe: 1. † Adelbert Nikolaus Stephan, * Klauſenburg 30. Okt. 1831, † Szent-Mihály 18. Nov. 1888; ⚔ Hadad 13. Mai 1868 mit — Roſa Freiin Weſſelényi von Hadad, * . ., K. u. K. PD. (wiederverm. . . 1891 mit Aladár Szeredai).

Tochter: Roſa, * . . 3. März 1869 [. . .]; ⚔ . . 27. Nov. 1890 mit Dr. jur. Adelbert Gfn Serényi von Kis-Seréný (kath.; gerichtl. geſch. 1900).

— b) 2r Ehe: 2. Eliſabeth, * Klauſenburg 12. April 1841 (kath.), K. u. K. PD. und StkrD.; ⚔ Budapeſt 23. Jan. 1862 mit Richard Gfn Berchtold (kath.), † Budapeſt 2. April 1906, K. u. K. Km. [Oroszi und Budapeſt.]

3. Georg, * Klauſenburg 12. Juni 1844, Herr auf Bonczhida, Nagy-Czég, Banyicza, Zentelke und Bánffy-Hunyad, Kom. Kolozs, K. u. K. Km. und GRat, Oberſttürhüter im Kgr. Ungarn, OKurator der evang.-reform. Kirche in Siebenbürgen, erbl. Mitgl. des ungar. OHauſes; ⚔ Klauſenburg 26. April 1870 mit Irma Freiin Bánffy von Loſontz, * . . 15. Nov. 1852, † Sáromberke 26. Sept. 1875. [Schloß Bonczhida und Budapeſt.]

Kinder: 1) Katharina, * Bonczhida 17. Sept. 1872; ⚔ daſ. 26. März 1904 mit Thomas Barcſay de Nagy-Barcſa. [Nagy Debrek, Kom. Szolnok-Doboka.]

2) Nikolaus Dominik Paul, * Klauſenburg 30. Dez. 1874, Dr. jur., OGeſpan des Kom. Kolozs und der Stadt Klauſenburg. [. . .]

Barbiano di Belgiojoſo.

(S. Goth. Hofkalender, III. Abteilung.)

Barbo von Waxenſtain.

Katholiſch. — Erbländ.-öſterr. Frhr. mit dem Prädikat „zum Waſſenſtain (Waxenſtein)“ d. d. Neuſtadt 29. April 1651; erbländ.-öſterr. Gf. mit Gf von Waxenſtain, Frhr auf Guteneck, Paßberg und Zobelsberg, Herr auf Kieſelſtein, Kroiſenbach und Drägembel d. d. Wien 10. April 1674. — Erſte Aufn. 1841; Stammreihe im Jahrg. 1871, S. 55.

† Otto Graf Barbo von Waxenſtain, Freiherr von Gutteneck, Paßberg und Zobelsberg, Herr auf Kieſelſtein, Kroiſenbach und Drägembel, * Kroiſenbach 23. März 1801, † . . 26. März 1848, K. K. Km.; ⚔ . . 14. Juli 1822 mit Adelheid Gfin Batthyány, * . . 11. Okt. 1801, † Graz 30. Dez. 1889, StkrD.

Kinder: 1. Ida Maria, * Kroiſenbach 20. Juni 1823; ⚔ daſ. 13. Juli 1843 mit Joſeph Frhrn von Lazarini, † Graz 31. Juli 1895, K. K. Prof. [Graz.]

2. † Maria Dismas Otto Vincenz Joseph Emanuel, * . . 25. Okt. 1825, † Wien 23. Nov. 1879, Herr auf Kroisenbach und Watzenberg, K. u. K. Km.; ⚔ Wien 5. Aug. 1856 mit Valeska Gfin von Arco, * Gotschdorf 16. Sept. 1837, † Pörtschach 15. Aug. 1907, StkrD.
Kinder: 1) Joseph Anton, * . . 20. Febr. 1863, Herr auf Kroisenbach und Watzenberg, Krain, und Füß, Kom. Bars, K. u. K. Km. und OLt. i. d. E. der beritt. Tiroler Ldesschützen, Ldtagsabg.; ⚔ I) Fügen 19. Jan. 1887 mit Margit Vidats, * Budapest 18. Juni 1865, † Kroisenbach 2. April 1890; II) Innsbruck 25. Mai 1891 mit — Rosa Gfin von Sternberg und Rudelsdorf, * Scharnitz 26. Okt. 1872. [Kroisenbach.]
Kinder: a) 1r Ehe: (1) Robert, * Kroisenbach 2. Okt. 1889.
— b) 2r Ehe: (2) Gertrude, * . . 21. Juni 1892.
(3) Edeltraut, * . . 16. Juni 1895.
(4) Stella, * . . 2. Mai 1898.
2) Maria Anna Josepha Elisabeth, * . . 1. Juli 1866; ⚔ Radelstein 16. Aug. 1888 mit Joseph Frhrn Warlich von Bubna, K. K. Min.-Rat im Ackerbaumin. [Wien.]
3. Maria, * Kroisenbach 28. Okt. 1832, StkrD.; ⚔ Raba-Batthyán 5. Aug. 1863 mit Titus Frhrn Apfaltrer von Apfaltrern, † Krems 19. April 1878, K. u. K. Km. und Hptm. a. D. [Dixenberg.]
4. Maximilian Valerius, * . . 8. Okt. 1835, K. u. K. Rittm. a. D.; ⚔ I) Wien 9. Nov. 1861 mit Maria von Bencsik de Tapio Gyerge und Füzes-Megyer, * Nagy-Abony 6. Aug. 1836, † Füß 11. Nov. 1886; II) . . 2. April 1888 mit — Malvine Szily von Nagyszigeth, * . . . [Graz.]

Basselet de La Rosée.

Katholisch. — Reichsgf. d. d. Frankfurt a. M. 5. April 1764; kurbayer. Anerkennung 21. März 1765; immatrikuliert im Kgr. Bayern bei der Gfnklasse 7. Jan. 1813. — Erste Aufn. 1829; Stammreihe im Jahrg. 1894, S. 70.

I. Linie.

Stifter: Gf Johann Kaspar Aloys, * 1747, † 1826.

(S. Jahrg. 1899, S. 64; neuere Nachrichten über den Personalbestand fehlen.)

II. Linie.

Stifter: Gf Joseph Adolf, * 1773, † 1834, Bruder des Stifters der I. Linie. — Besitz: Die Fkgüter Isareck und Inkofen, Amtsgericht Moosburg, OBayern.

† Theodor Raphael Aloys Graf Basselet de La Rosée, * München 9. Nov. 1801, † das. 15. April 1864 (Sohn des Stifters), Kgl. bayer. Km. und Gen.-Major; ⚔ Taxis 26. Nov. 1835 mit Ludovika Freiin von Leoprechting, * Straubing 23. Okt. 1806, † München 16. Jan. 1887.
Kinder: 1. Max Emanuel Theodor Aegid Johann Nepomuk, * Isareck 1. Sept. 1836, Fkherr, Kgl. bayer. Km.; ⚔ Haldenwang 7. Juni 1869 mit Ida Freiin von Freyberg-Eisenberg, * Haldenwang 4. Juni 1847, † Isareck 4. Jan. 1895. [Isareck.]
Kinder: 1) Ludovika Ida Maria Gabriele Ruperta, * Isareck 27. März 1870, präbend. StiftsD. des Kgl. bayer. St. Anna-O. in München.
2) Rudolf Theodor Emanuel Franziskus Hubertus, * Isareck 16. April 1871, Kgl. bayer. Kjkr, Bez.-Amtsassessor und OLt. der Res. des 2. Inf.-Rgts. [Landshut, NBayern.]
3) Theodor Alfred Franziskus Hubertus, * Isareck 22. Okt. 1875, Rechtsprakt. und gepr. Reichsarchivprakt. a. D.; ⚔ München 21. Nov. 1903

mit — Maria Franziska Prssin zu Oettingen-Oettingen und Oettingen-Spielberg, * Kreuth 28. Sept. 1884. [Schloß Neuburg a. K., Schwaben.]

Kinder: (1) Ida Ludowika Polyxena Maria Theodora Franziska Antonia Huberta, * Kreuth 30. Sept. 1904.

(2) Theodor Emanuel Felix Josef Ignatius Antonius Pankratius Sebastian Hubertus, * Neuburg a. K. 18. Sept. 1905.

(3) Franz Xaver Emil Josef Pius Augustinus Maria Antonius Hubertus, * Neuburg a. K. 6. Okt. 1906.

4) Otto Matthäus Emanuel Franziskus Hubertus, * Isareck 21. Sept. 1878, Kgl. bayer. Lt., persönl. Adj. des Pr. Heinrich von Bayern. [München.]

5) Maria Antonie Elisabeth Franziska Huberta, * Isareck 25. Sept. 1881.

6) Kaspar Maria Emanuel Franziskus Hubertus, * Isareck 18. Okt. 1882, Rechtsprakt. [München.]

7) Emanuel Innocenz Franziskus Hubertus Maximilian, * Isareck 28. Dez. 1883, Kgl. bayer. Lt. im Inf.-Leibrgt. [München.]

8) Isabella Ernestine Maria Ludovika Ignatia Franziska Huberta, * Isareck 31. Juli 1885.

9) Maria Leopoldine Franziska Huberta, * Isareck 30. Nov. 1886.

10) Bertha Maria Josepha Franziska Huberta, * Isareck 18. März 1889.

2. Elisabeth Maria Anna Magdalene Hyacinthe Luise, * Isareck 8. Mai 1839, präbend. OrdensD. des Kgl. bayer. Theresien-O. [München.]

3. Luise Therese Wilhelmine Rosamunde, * Isareck 3. April 1840, Kgl. bayer. PD., Exz.; ⚔ Isareck 27. Juni 1865 mit Otto Gfn von Holnstein aus Bayern, † München 19. Mai 1907, Kgl. bayer. Km. und Hofmarschall a. D., Exz. [München.]

Bassewitz (Bassewitz-Behr, Bassewitz-Levetzow).

Lutherisch. — Mecklenburgischer Uradel, der mit Bernhardus de Bassewicze 1254 zuerst urkundlich erscheint; Reichsgf. d. d. Wien 9. Juni 1726; mecklenb.-schw. Anerkennung 29. Okt. 1745. — Besitz: Die Senioratsgüter Wohrenstorf, Weitendorf, Vietow und Horst (zus. 1664 ha). — Der Rostock 9. Okt. 1877 gegründete Familienverband tritt alle zwei Jahre im Seebad Heiligendamm zu einem Familientag zusammen. Vorstand seitens der gräfl. Linie ist: Gf Adolf, Herr auf Lützow, Gf Karl, Herr auf Bristow, und Gf Friedrich, Herr auf Burg Schlitz; seitens der adeligen Linie: Barthold von Bassewitz in Ostorf-Schwerin und Karl von Bassewitz, Drost in Schwerin. — Erste Aufn. 1829; Beschreibung des Wappens im Jahrg. 1875, S. 54; s. Jahrg. 1877, S. 56. Vgl. auch Gothaisches Genealog. Taschenbuch der Adeligen Häuser (Uradel), Bd. I, 1900.

† Bernhard Friedrich Graf von Bassewitz, * Schwerin 24. Juni 1756, † das. 22. Mai 1816, Herr auf Prebberede, Grieve, Jahmen, Dalwitz, Stierow, Stechow, Wardow, Wozeten, Spotendorf, Perlin, Söhring und Holzlübchin, Hzgl. mecklenb.-schw. GRatspräs.; ⚔ Groß-Rhaden 7. Nov. 1783 mit Charlotte Marie von Koppelow, * Groß-Rhaden 28. Mai 1764, † Schwerin 27. Juni 1802.

Söhne: 1. † Adolf Christian Ulrich, * Schwerin 27. Juni 1787, † Prebberede 2. Mai 1841, Herr auf Prebberede, Grieve, Jahmen, Dalwitz, Stierow, Stechow, Poggelow, Schwießel, Groß- und Klein-Bützin und Neuheinde; ⚔ Hohenwulsch 30. Mai 1812 mit Luise von Levetzow, * Hohenwulsch 23. Okt. 1794, † Schwerin 13. Jan. 1862.

Söhne: 1) † Adolf Bernhard Philipp Viktor, * Schwerin 17. März 1813, † Prebberede 25. Aug. 1887, Herr auf Prebberede, Jahmen und Grieve, Kgl. preuß. Lt. a. D., EMr des Joh.-O.; ⚔ I) Potsdam 2. Juni 1838 mit Bertha Wilhelmine Franziska von Werder a. d. H. Brettin, * Potsdam 15. Jan. 1819, † Prebberede 11. Okt. 1851; II) Potsdam

11. Nov. 1852 mit deren Schwester Elisabeth von Werder, * Potsdam 25. Juli 1825, † Prebberede 15. Febr. 1872.

Sohn 1r Ehe: † Henning Adolf Franz Friedrich Karl, * Potsdam 21. April 1839, † Neustrelitz 1. Dez. 1880, Herr auf Wesselsdorf und Drüsewitz, Ghzgl. mecklenb.-schw. Khr, mecklenb.-str. Hofmarschall; ⚔ I) Frankfurt a. M. 6. Juli 1864 mit Karoline Dorothea Adelheid (Ada) Freiin von Ungern-Sternberg, * Krakau 4. Jan. 1843, † Wesselsdorf 15. Juli 1877; II) Ludwigsburg, Württemb., 27. Juli 1880 mit — Adelheid (Adda) Gfin von Uxkull-Gyllenband, * Wiesbaden 31. Dez. 1854. [. . .]

Kinder: a) **1r Ehe:** a. Elisabeth Bertha Wilhelmine Ernestine Helene Alexandra, * Prebberede 4. Okt. 1866; ⚔ das. 8. Okt. 1890 mit Hans von Dambrowski, Kais. deutschem Kpt. z. See. [Kiel.]

b. Adolf Franz Henning Bernhard Robert, * Wesselsdorf 20. Dez. 1867, Mitbes. von Prebberede (seit 1385 im Bes. der Fam.), Jahmen und Grieve (zus. 1511 ha), Ghzgl. mecklenb. Khr, Kgl. preuß. OLt. a. D.; ⚔ Cannstatt 15. Okt. 1901 mit — Olga Gfin von Uxkull-Gyllenband, * Freiburg i. Br. 5. Mai 1878. [Prebberede.]

Kinder: a) Sabine Ida Adda Julinka Bertha Elisabeth Olga Katharina, * Prebberede 22. Juli 1902.

b) Adolf-Lütke Eduard Ernst Friedrich Heinrich Bernhard August Carl Robert, * Prebberede 15. Febr. 1904.

c) Michael Henning Udo Rudolf Albert Philipp, * Prebberede 11. Febr. 1906.

c. Oelgard Ella Hermine Alexandrine Friederike, * Wesselsdorf 2. März 1870; ⚔ Prebberede 22. Mai 1896 mit Ernst von Treuenfels, Herrn auf Möllenbeck, Horst, Carlshof, Repzin und Benz. [Möllenbeck.]

d. Henning-Friedrich Benediktus Dietrich Leopold, * Wesselsdorf 19. Sept. 1871, Herr auf Wesselsdorf und Drüsewitz (zus. 1326 ha), Kgl. preuß. OLt. der Res. des Ul.-Rgts Nr. 9; ⚔ Berlin 8. Okt. 1898 mit — Elisabeth von Rohr, * Berlin 15. März 1878. [Wesselsdorf.]

Kinder: a) Jutta Ada Marie, * Wesselsdorf 6. Aug. 1899.

b) Esther Elisabeth Marie Emilie Ella Agnes Alice, * Wesselsdorf 24. Dez. 1902.

c) Hans-Henning Joachim Karl Lothar, * Wesselsdorf 21. Juni 1905.

e. Ernst Wilhelm Rudolf Leo Karl, * Wesselsdorf 12. Sept. 1872, Mitbes. von Prebberede, Jahmen und Grieve, Kais. deutscher Leg.-Sekr. bei der Gesandtschaft in Bern, Kgl. preuß. OLt. der Res. des GKür.-Rgts.

f. Berta, * Wesselsdorf 9. Jan. 1874; ⚔ Prebberede 3. Okt. 1898 mit Hasso Gfn York von Wartenburg, Fkherrn auf Schleibitz ꝛc. [Schleibitz.]

g. Marie-Theophila, * Wesselsdorf 9. Aug. 1876; ⚔ Oldenburg 30. Juni 1903 mit Dr. jur. Viktor Gfn Henckel von Donnersmarck, Kais. deutschem a. o. G. u. b. M. in Kopenhagen.

— b) **2r Ehe:** h. Henning Rudolf Alexander Adolf Friedrich Christian (Posthumus), * Wesselsdorf 21. Juli 1881, Mitbes. von Prebberede, Jahmen und Grieve, Attaché bei der Kgl. preuß. Gesandtsch. beim Päpstl. Stuhl. [Rom.]

2) † Henning Karl Friedrich, * Schwerin 27. Okt. 1814, † Sternberg 15. Dez. 1885, Herr auf Schwießel, Walkendorf und Dorotheenwald, Ghzgl. mecklenb.-schw. Khr und Staatsmin. ꝛc.; ⚔ Neustrelitz 19. März 1847 mit Marie von Behr, * Görslow 1. Okt. 1822, † Schwerin 30. Jan. 1860.

Kinder: (1) Anna-Luise Susette Adele Ernestine Adolfine, * Neustrelitz 21. Aug. 1848, ED. des Kgl. bayer. Theresien-O.; ⚔ Schwerin 17. Juli 1870 mit Wichard Gfn von Wilamowitz-Möllendorff, † Gadow

13. Febr. 1905, Fkherrn des Ländchens Cumlosen, Kgl. preuß. WGRat ꝛc. [Neu-Gaarz, Mecklenb.]

(2) Adolf Karl Otto Alexander Graf von Bassewitz-Behr, * Neustrelitz 15. Juli 1849, Majoratsherr auf a) Lützow und Bleese (zus. 1125,7 ha; Stiftung [1856] des Ernst von Behr, * . . 12. März 1790, † . . 12. April 1865, Herrn auf Lützow, Kgl. preuß. Majors a. D.), b) Walkendorf und Dorotheenwald (zus. 1487,9 ha), Mecklenb.-Schw. (Stiftung [1880] des 15. Dez. 1885 † Henning Gfn von Bassewitz, mecklenb.-schw. Staatsmin.), Kgl. preuß. Rittm. a. D., RRr des Joh.-O.; ⚔ I) Rosenfelde 24. Aug. 1873 mit Marie Freiin von Steinaecker, * Rosenfelde 14. Dez. 1854, † Lützow 31. Okt. 1878; II) Groß-Tychow 28. Sept. 1880 mit — Helene Hermine Ferdinandine Franziska von Kleist-Retzow, * Groß-Tychow 29. Sept. 1860, † Lützow 15. Okt. 1892; III) Campehl 6. Febr. 1894 mit — Dorothee Helene Luise Wanda Ebba Krell, * Campehl 24. April 1873. [Lützow.]

Kinder: a) 1r Ehe: a. Alice Marie Karoline, * Lützow 14. Juni 1874; ⚔ das. 25. Mai 1894 mit Max Gfn von Rittberg, Fkherrn auf Modlau, Herrn auf Urschkau ꝛc. [Modlau und Urschkau.]

— b) 3r Ehe: b. Barbara Dorothee Marie Helene, * Lützow 8. Nov. 1894.

c. Gisela Dorothee Annaluise Marianne Lilla, * Lützow 20. Dez. 1895.

d. Ilsabe Dorothee Ella Ina Elsbeth, * Lützow 17. Aug. 1898.

e. Georg-Henning Ernst Adolf, * Lützow 21. März 1900.

f. Wendel Dorothee Marie Martha Madeleine, * Lützow 1. Juli 1905.

(3) Helene Elisabeth Ida Karoline Henriette, * Schwerin 7. Nov. 1853, OHofm., Exz., J. H. der Frau Hzgin Joh. Albr. von Mecklenb.-Schw., EO. des Kgl. bayer. Theresien-O. [Braunschweig.]

(4) Maria Alexandra Johanna Bertha Charlotte, * Schwerin 25. Nov. 1856; ⚔ das. 12. Okt. 1880 mit Limbrecht Gfn von Schlieffen, Kgl. preuß. Gen.-Lt. und Kmdr der 5. Div. [Frankfurt a. d. O.]

(5) Ernst-Henning Arthur Ludwig, * Schwerin 25. Dez. 1858, Fkherr auf Schwießel (842,4 ha), Kgl. preuß. Lt. a. D.; ⚔ Hirschberg, Schles., 29. Sept. 1885 mit — Luise von Neumann-Cosel, * Hausdorf, Gfschaft Glatz, 13. Aug. 1864.

Tochter: Marie Luise Emma Leonie, * Schwießel 28. Juni 1889.

3) † Bernhard Friedrich Alexander, * Berlin 4. Febr. 1817, † Diekhof 12. Dez. 1897, Senioratsherr, Herr auf Diekhof, Schweez, Lüssow, Neuheinde, Bützin und Drölitz; ⚔ Ludwigslust 31. Okt. 1845 mit — Bertha von Treuenfels, * Neuhof 9. Nov. 1826. [Diekhof.]

Töchter: (1) Elisabeth (Ella) Bertha Luise Karoline, * Diekhof 15. Febr. 1849, Fkherrin auf Diekhof, Lissow, Schweez, Drölitz, Groß-Bützin c. p., Rabenhorst, Neuheinde und Klein-Bützin mit Neukrug (zus. 3230 ha); ⚔ Diekhof 7. Sept. 1871 mit Ernst Gfn von Schlieffen, Herrn auf Warnkenhagen und Hessenstein, Mecklenb.-Schw., Kgl. preuß. Major a. D. [Drölitz bei Plaaz, Mecklenb.-Schw.]

(2) Sabine Helene Marie Karoline, * Diekhof 26. Sept. 1851.

4) † Karl August Louis 1. Graf von Bassewitz-Levetzow [erhielt als Fideikommißnachfolger seines Oheims, des 13. Juli 1861 † Alexander Karl Ludwig Wilhelm Theodosius von Levetzow, Herrn auf Kläden, die preuß. Namen- und Wappenvereinigung mit denen der von Levetzow für sich und den jedesmaligen Fideikommißnachfolger d. d. Baden-Baden 2. Okt. 1869; Diplom für den Sohn ausgestellt d. d. Berlin 7. Nov. 1884], * Prebberede 15. Febr. 1821, † Bristow 5. Mai 1873, Fkherr auf Kläden, Herr auf Bristow, Glasow und Grube, Mecklenb.-Schw., Kgl. preuß. Lt. a. D.; ⚔ Schwerin 18. Juli 1845 mit Ina von Bülow a. d. H. Goldenbow, * Ludwigslust 12. Jan. 1827, † Tessenow 5. Okt. 1900.

Kinder: (1) † Bernhard Heinrich Jaspar 2. Graf von Bassewitz-

Levetzow, * Bristow 15. April 1846, † im Eisenbahnwagen kurz vor Stendal 8. April 1899, Fkherr auf Kläden, Kgl. preuß. Lt. a. D., RRr des Joh.-O.; ⚔ Boyadel 21. Aug. 1876 mit — Eva Freiin von Kottwitz, * Boyadel 11. Nov. 1858. [Berlin.]

(2) Adele Luise Henriette Helene, * Bristow 20. Sept. 1847; ⚔ das. 14. Nov. 1873 mit Fortunat von Oertzen, Ghzgl. mecklenb.-schw. WGRat und Chef der obersten Verw.-Behörde des Ghzgl. Haushaltes. [Schwerin.]

(3) Ina Elisabeth Bertha Ilsabe, * Schwerin 10. Febr. 1850, Oberin des Diakonissenhauses Stift Bethlehem in Ludwigslust.

(4) Karl Heinrich Ludwig 3. Graf von Bassewitz-Levetzow, * Schwerin 3. März 1855, Fkherr auf Kläden mit Darnewitz (zus. 1227 ha), Kr. Stendal, Herr auf Bristow, Glasow, Grube (zus. 1361 ha) und Tessenow (251 ha). Mecklenb.-Schw., Ghzgl. mecklenb.-schw. Khr, Staatsmin. und Min. der Ausw. Angel., des Inneren und der Angel. des Ghzgl. Hauses, Präs. des Staatsmin., Kgl. preuß. Rittm. der Res. a. D.; ⚔ Tressow 17. Juli 1885 mit — Margarete Gfin von der Schulenburg a. d. H. Groß-Krankow, * Bobitz 30. Mai 1864. [Schwerin.]

Kinder: a. Alexandrine Ina Maria, * Bristow 4. Juli 1886; ⚔ Schwerin 7. Okt. 1904 mit Otto Frhrn von Stenglin, Lt. im 2. Ghzgl. mecklenb. Drag.-Rgt Nr. 18. [Parchim.]

b. Ina Marie Helene Adele Else, * Bristow 27. Jan. 1888.

c. Karl Heinrich Bernhard, * Bristow 18. Jan. 1889.

d. Gerd Alexander, * Bristow 21. Aug. 1890.

e. Werner Henning-Friedrich Ernst, * Bristow 7. Juni 1894.

f. Bernhard Carl Theodosius, * Bristow 24. Aug. 1900.

5) Heinrich Ludwig, * Prebberede 22. Dez. 1831, Senioratsherr auf Wohrenstorff ꝛc., Herr auf Dalwitz (seit 1379 im Bes. der Fam.), Stierow, Stechow, Lühburg, Basse, Strietfeld, Zarnewanz, Viern, Gnewitz, Barkvieren und Repnitz (zus. 5143,8 ha); ⚔ Ludwigslust 27. Juni 1854 mit — Charlotte Elisabeth Friederike Gottliebe von Bülow, * Gudow 30. Jan. 1834. [Dalwitz.]

Kinder: (1) August Henning-Friedrich Adolf Gottlieb, * Schwerin 28. März 1855; ⚔ Altenburg 26. Jan. 1881 mit — Hedwig Luise von Lindenau, * Pohlhof 22. Mai 1859. [Lühburg.]

(2) Gerd Heinrich Karl Friedrich, * Schwerin 9. Okt. 1856, Ghzgl. mecklenb. Khr; ⚔ Dresden 15. Juli 1890 mit — Viktoria Freiin von Beaulieu-Marconnay, * Dresden 5. Aug. 1870. [Lühburg.]

Kinder: a. Heinrich Karl Bernhard Leo, * Lühburg 14. Mai 1891.

b. Eberhard Alexander August Henning-Friedrich, * Lühburg 26. Juli 1892.

c. Gerd Alexander Wilhelm Ernst Edmund, * Lühburg 11. April 1894.

d. Erika Luise Marie Virginie, * Lühburg 5. Febr. 1896.

e. Elisabeth Helene Margarete, * Lühburg 23. Okt. 1899.

f. Albrecht Friedrich Gotthold, * Lühburg 16. März 1903.

(3) Luise Elise Klara Adelheid Ottonie, * Dalwitz 29. Mai 1863; ⚔ das. 4. Juni 1890 mit Friedrich von Arnswaldt, Ghzgl. mecklenb.-str. OFörster. [Glambeck bei Neustrelitz.]

(4) David-Traugott Alexander Wilhelm Moritz, * Dalwitz 28. März 1868, Herr auf Barkvieren, Ghzgl. mecklenb.-schw. Min.-Rat a. D.; ⚔ Niendorf 4. Okt. 1892 mit — Lilla Freiin von Brandenstein, * Hohenstein 16. Aug. 1869. [Zarnewanz bei Tessin.]

Tochter: Marie Luise Henriette Wernerine Helene Minka, * Rostock 2. Aug. 1893.

6) † Alexander Burchard, * Prebberede 11. April 1833, † Schierke im Harz 6. Aug. 1907, Ghzgl. mecklenb.-schw. Khr und OHofm. a. D.; ⚔

Iden 27. Sept. 1867 mit — Ella Adelheid Ottilie Marie von Witzendorf, * Zecher 10. Aug. 1848, vorm. OHofm. J. K. H. der Ghzgin von Mecklenb.-Schw. [Schwerin.]

Töchter: (1) Lilla Helene Elisabeth Bernhardine Karoline, * Poggelow 14. Aug. 1870, ED. des Kgl. bayer. Theresien-O.; ⚔ Schwerin 22. Sept. 1902 mit Carl-August von Bülow, Amtsassessor. [Doberan.]

(2) Madeleine Ida Ella Ina Marie, * Poggelow 12. Juni 1874; ⚔ Mentone 9. Febr. 1894 mit Henning von Bülow, Herrn auf Rodenwalde, Marsow, Goldenbow, Albertinenhof, Friedrichshof und Gosau, Ghzgl. mecklenb.-schw. Khrn. [Rodenwalde.]

2. † Friedrich Werner Ludwig, * Berlin 7. Okt. 1788, † Perlin 31. Mai 1863, Seniorsherr, Herr auf Perlin, Burg Schlitz, Karsdorf, Görzhausen, Hohendemzien und Ziddorf, Ghzgl. mecklenb.-schw. Khr, ERr des Joh.-O.; ⚔ Schönermarck 24. Nov. 1818 mit Auguste Gfin von Schlippenbach, * Schönermarck 11. Aug. 1796, † Potsdam 13. Aug. 1883.

Sohn: † Rudolf Karl Friedrich Wilhelm, * Perlin 18. Juli 1823, † Raguth 15. Dez. 1877, Herr auf Burg Schlitz, Ziddorf, Hohendemzien, Karsdorf, Perlin und Raguth, RRr des Joh.-O.; ⚔ I) Schwerin 17. Aug. 1849 mit Lilla Christine Amalie von Plessen a. d. H. Damshagen, * Schwerin 23. Jan. 1826, † Raguth 24. Aug. 1850; II) Schwerin 28. Juni 1854 mit Elisabeth Gfin von Bülow, * Cummerow 10. Sept. 1831, † Schwerin 24. Okt. 1906.

Kinder: a) 1r Ehe: (1) Lilla, * Raguth 24. Aug. 1850; ⚔ Burg Schlitz 14. Juli 1870 mit Friedrich Gfn von und zu Egloffstein, Fkherrn auf Arklitten ꝛc. [Arklitten bei Gerdauen.]

— b) 2r Ehe: (2) Friedrich Hans Heinrich Rudolf, * Schwerin 17. April 1855, Herr auf Burg Schlitz, Görzhausen, Ziddorf, Hohendemzien und Karsdorf (zus. 1801 ha), Kgl. preuß. OLt. a. D., RRr des Joh.-O.; ⚔ Ivenack 21. Juli 1882 mit — Magdalene Freiin von Maltzahn, * Ivenack 14. Mai 1862 (s. den Art. Plessen in diesem Taschenbuch). [Burg Schlitz.]

Kinder: a. Rudolf Adolf Kuno Heinrich Albrecht, * Burg Schlitz 14. Jan. 1885, Kgl. preuß. Lt. im Drag.-Rat Nr. 2. [Schwedt a. d. O.]

b. Egon Friedrich Ludwig Alexander, * Burg Schlitz 23. Mai 1886, Kgl. preuß. Lt. im Drag.-Rat Nr. 2. [Schwedt a. d. O.]

c. Albrecht-Bernhard Friedrich Karl Gustav Felix, * Burg Schlitz 30. Okt. 1888.

d. Elisabeth-Charlotte, * Burg Schlitz 20. April 1891.

e. Friedrich Fortunat Hans Werner, * Burg Schlitz 19. Juni 1895.

(3) Kuno Rudolf Friedrich August Ludwig Heinrich, * Raguth 17. Juli 1856, Herr auf Perlin (1369 ha; seit 1785 im Bes. der Fam.), Mecklenb.-Schw., Kgl. preuß. Lt. a. D., RRr des Joh.-O.; ⚔ I) Testorf 27. Sept. 1887 mit Claire Henriette Sophie von Abercron, * . . 13. Mai 1867 (gesch. 15. Mai 1897; wiederverm. . . 1898 mit Ulrich von Barner, Herrn auf Trebbow); II) Berlin 6. Aug. 1904 mit — Josephine Gfin von Königsmarck, * Berlitt 6. Aug. 1866.

Kinder: a) 1r Ehe: a. Kuno Rudolf Friedrich Bernhard Karl, * Perlin 3. Juli 1889.

b. Gerda Olga Adelheid Karla Alexandrine Erna, * Hamburg 12. Nov. 1890.

— b) 2r Ehe: c. Fritz-Adolf Kuno Rudolf Ulrich Ludwig, * Berlin 2. Juli 1905.

d. Elisabeth Josephine, * Perlin 29. Okt. 1906.

(4) Alexandrine Luise Klara Marie Karoline, * Raguth 29. Juli 1861; ⚔ Perlin 28. Mai 1891 mit Ulrich von Witzendorff, Kgl. preuß. Gen.-Lt. z. D. [Doberan, Mecklenb.-Schw.]

Batthyány.

Katholisch. — Ungar. Baron d. d. Prag 21. Febr. 1628 (für Franz); ungar. Gf. d. d. Regensburg 16. Aug. 1630 (für Adam, Sohn des Franz); niederösterr. Herrenstand 10. Febr. 1645. — Des vorgenannten Gfn Adam Söhne stifteten die beiden Linien. — Erste Aufn. 1828; Stammreihe im Jahrg. 1898, S. 72.

I. Paulus' Linie.

Ldmann von Steiermark 1. Dez. 1736.

1. Emmerichscher (Pinkafelder) Ast.

Stifter: Emmerich I. Ernst Johann, * 1707, † 1774, dessen Söhne die drei Zweige stifteten.

1. Zweig.

† Joseph Georg Xaver Ludwig Johann Ignaz Graf Batthyány von Német-Ujvár, * Német-Ujvár 30. Aug. 1737, † Meidling bei Wien 11. Aug. 1806, Herr auf Német-Ujvár, Pinkafeld, Elesd und Sólyomkeö, K. K. Km., GRat und VHofkammerpräs., Oberstruchseß des Kgr. Ungarn und OGespan des Kom. Neograd; ⚔ . . 1765 mit Maria Franziska Gfin Illésházy, * . . 1742, † . . 3. Okt. 1817, PD. und StkrD.

Söhne: 1. † Joseph Maria Vincenz Aloys Erhard, * Graz 22. Dez. 1770, † Wien 25. März 1851, Herr auf Güssing, Elesd und Sólyomkeö, K. K. Km.; ⚔ I) . . mit Anna Gfin Lázár von Szárhegy, * . ., † . . 13. Juli 1831; II) Varasdin 15. Aug. 1832 mit Antonia verw. Gfin Esterházy, geb. Tarnóczy-Tarnovszky, * . . 1781, † Lajtafalu 26. Aug. 1876, StkrD.

Sohn 2r Ehe: † Maria Joseph Georg Franz Karl, * Wien 26. Juni 1836, † Gleichenberg 24. Aug. 1897, Herr auf Droszlámos, Hort-Adács, Elesd, Szölnök-Pinkafö, Köpcsény, Lajtafalu, Kiliti, Felbár, Szarva, Magyar-Illéshaza, Radvány und Gata, K. u. K. Km.; ⚔ I) Maria-Zell 12. Sept. 1861 mit Ludovika (Luise) Gfin Batthyány, * . . 18. Sept. 1843, † Wien 14. Juli 1882 (gesch. 21. Jan. 1879), StkrD.; II) Klausenburg 21. Mai 1879 nach reform. und Alsó-Szölnök 3. Aug. 1882 nach kath. Ritus mit — Antonie Gfin Kornis von Göncz-Ruszka, * Mezö-Telegd 11. Febr. 1835. [Felbár, Ungarn.]

Kinder 1r Ehe: (1) Agnes Antonie, * Kiliti 22. Sept. 1862; ⚔ Wien 15. Jan. 1883 mit Johann Gfn Taxis von Bordogna und Valnigra, K. K. OLt. im Ldw.-Ul.-Rgt Nr. 6. [Schloß Lichtenthurn und Graz.]

(2) Antonie Johanne Ludovika Wilhelmine, * Kiliti 31. Okt. 1864, StkrD.; ⚔ Raab 26. Aug. 1882 mit Friedrich Gfn Pongrácz von Szent-Miklós und Óvár, K. u. K. Km., GRat und Sektionschef a. D. [Szarva und Preßburg.]

(3) Wilhelmine Antonie Ludovika Gabriele, * Kiliti 15. Juli 1867; ⚔ Budapest 2. Mai 1887 mit Aladár Gfn Bethlen von Bethlen (luth.), K. u. K. Km., Mitgl. des ungar. OHauses. [Elesd.]

(4) Ludovika Olga Karoline Philippine Antonia, * Kiliti 17. Okt. 1869, Herrin auf Lajtafalu und Moson-Körtvélyes, Kom. Wieselburg, auf Adács und Visznek, Kom. Heves, StkrD.; ⚔ Köpcsény 6. Dez. 1886 mit Theodor Gfn Batthyány, K. u. K. Km. und Linienschiffsfähnr. der Res., Kgl. ungar. Min.-Sekr. a. D. ꝛc., ungar. Reichstagsabg. (s. 3. Zweig). [Lajtafalu und Budapest.]

(5) Ladislaus Anton Johann Ludwig, * Kiliti 28. Okt. 1870, Herr auf Droszlámos, Horth und Köpcsény, Dr. phil. et chem. und Dr. med. (prom. von der Univ. Wien), K. u. K. Km. und Lt. a. D., erbl. Mitgl. des ungar. OHauses; ⚔ Wien 10. Nov. 1898 mit — Maria Theresia

Gfin von Toreth zu Toredo und Starkenberg, * Wien 10. Nov. 1874, StkrD. [Köpcsény, Kom. Wieselburg.]
Kinder: a. Ödön Ivan Joseph Maria Carl Anton, * Köpcsény 3. Juli 1900.
b. Ludovika Ottilie, * Köpcsény 16. Juni 1903.
c. Ladislaus Ivan Josef Carl Maria, * Köpcsény 23. Juni 1904.
(6) Blanka Antonie Karoline, * Kiliti 11. Dez. 1871, StkrD.; ⚔ Kittsé 8. Juni 1891 mit Adalbert (Béla) Gfn Pálffy von Erdöd, K. u. K. Km. [Kismagyar, Kom. Preßburg.]
(7) Elisabeth Antonie Josephine, * Kiliti 25. Dez. 1876, StkrD.; ⚔ Köpcsény 5. Juni 1894 mit Alexander Gfn Pálffy von Erdöd, K. u. K. Km. und Rittm. [Kiliti, Kom. Moson.]

2. † Vincenz Joh. de Deo Erhard Aloys, * Graz 29. Febr. 1772, † Wien 3. Dez. 1827, K. K. Km., GRat und VPräs. der Allgem. Hofkammer, OGespan des Kom. Hont; ⚔ . . mit Josephine von Rudnyák von Bátsfa, * . . 24. Jan. 1780, † Wien 15. Jan. 1847, StkrD.
Sohn: † Arthur, * Budapest 25. Mai 1813, † Rakicsán 1. Aug. 1893, Herr auf Rakicsán, Horth, Lugos und Rév, K. u. K. Km. und OLt. a. D.; ⚔ . . 15. Okt. 1849 mit Julie Gfin Apraxin, * . . (gesch. [. . .]).
Tochter: Georgine Maria Aglaja Martha, * Wien 9. März 1856, Herrin auf Rakicsán, Kom. Eisenburg, K. u. K. PD. und StkrD.; ⚔ Graz 7. Jan. 1888 mit Klemens Gfn von Saint-Julien, K. u. K. Km., GRat und Ldespräs. im Hzgt. Salzburg, ERr des souv. Malt.-RrD. [Salzburg.]

2. Zweig.

† Ladislaus Franz Emmerich Graf Batthyány von Német-Ujvár, * . . 12. Aug. 1815, † Graz 19. Mai 1881; ⚔ . . 10. Juni 1837 mit Cölestine Gfin Festetics von Tolna, * . . 19. Mai 1814, † Budapest 16. Mai 1896, K. u. K. PD. und StkrD.
Kinder: 1. † Géza, * . . 1. Juni 1838, † Budapest 2. Jan. 1900, Majoratsherr auf Szabad-Battyán mit Polgárdi, erbl. Mitgl. des ungar. OHauses; ⚔ . . 4. Sept. 1859 mit — Emanuela Gfin Batthyány, * . . 24. Dez. 1837 (s. 2. Ast, 1. Zweig). [. . .]
Söhne: 1) Ludwig, * . . 27. Juli 1860, Majoratsherr auf Szabad-Battyán mit Polgárdi, K. u. K. GRat, vormal. Gouv. von Fiume ꝛc., Mitgl. des ungar. OHauses auf Lebenszeit und Mitgl. des ungar. Abg.-Hauses; ⚔ Budapest 23. Juni 1882 mit — Helene Gfin Andrassy von Csik-Szent-Király und Kraszna-Horka, * . . 21. Mai 1885, K. u. K. PD. [Ikervár, Polgárdi und Budapest.]
Kinder: (1) Emanuele (Ella) Katharine Barbara Helene, * Ikervár 11. April 1883; ⚔ Budapest 14. Juni 1902 mit Emil Gfn Dessewffy. [Uj-Szász.]
(2) Julius Ludwig Adam Géza, * Ikervár 10. Mai 1887.
2) Adelbert Ladislaus Sylvester Géza, * . . 1. Jan. 1863. [. . .]

3. Ladislaus Maria Stephan Anton Johann Nepomuk, * . . 5. Nov. 1840, K. u. K. OLt. a. D.; ⚔ Budapest 9. Juni 1864 mit — Irma Latinovics von Borsod, * . . 27. Jan. 1845, StkrD. [. . .]
Kinder: 1) Stephan Ludwig Ladislaus, * . . 20. März 1865, K. u. K. Km. und Lt. der Res. des Hus.-Rgts Nr. 4; ⚔ Budapest 18. Juni 1901 mit — Ella Freiin von Radvánszky, * . . 29. Aug. 1876 (reform.). [. . .]
2) Marie, * . . 14. März 1866; ⚔ Budapest 2. Juli 1889 mit Franz Justh von Nezpál. [. . .]
3) Margit, * . . 26. Jan. 1868; ⚔ Luzern . . April 1892 mit Boris Baron von Rosen, Kais. russ. Gen. [. . .]

4) Felicie, * . . 19. Jan. 1870; ⚭ Luzern 10. Nov. 1891 mit Michael Prónay von Tót-Próna. [. . .]
5) Ladislaus, * . . 9. Aug. 1871. [. . .]

3. Karoline Maria Antonia Franziska Thereſia Joſepha Gabriele, * Budapeſt 15. März 1843, StkrD.; ⚭ Polgárdi 27. Nov. 1869 mit Emmerich von Kárász de Horgos, K. u. K. Km. [. . .]

4. Antonie Stephanie Marie Joh. Nep., * Polgárdi 1. Juli 1844, K. u. K. PD. und StkrD.; ⚭ Graz 2. Mai 1874 mit Johann Gfn zu Gleispach, † Graz 22. Febr. 1906, K. u. K. Km., GRat, OLandesger.-Präſ. und Min. a. D. [Wien.]

5. Thereſe Marie Stephanie Franziska Joh. Nep., * . . 19. Nov. 1845; ⚭ Polgárdi 8. Aug. 1870 mit Maximilian Roux de Damiani, † . . 26. Dez. 1875, Mitbeſ. von Krottendorf, Steierm. [Schloß Krottendorf.]

3. Zweig.

† Johann Nepomuk Graf Batthyány von Németújvár, * . . 25. Jan. 1769, † . . 23. Juni 1826; ⚭ . . 23. Nov. 1795 mit Maria Anna Freiin von Gemmingen, * . . 1770, † . . 9. Mai 1814.

Söhne: 1. † Karl, * . . 1798, † . . 27. Sept. 1852; ⚭ I) . . 22. Okt. 1821 mit Erneſtine Gfin Nádasdy, * . ., † . . 1. Juli 1829; II) . . 3. Nov. 1831 mit deren Schweſter Karoline Gfin Nádasdy, * . . 3. Nov. 1810, † Graz 27. Mai 1896.

Kinder: a) 1r Ehe: 1) † Guido, * . . 1824, † Graz 9. Okt. 1882; ⚭ . . 16. Mai 1852 mit — Barbara Freiin Fiáth von Körményes und Karánſebes, * . . 10. Juni 1825, Herrin auf Güſſing. [Graz.]

Kinder: (1) Julie, * . . 14. Juni 1853; ⚭ I) Graz 17. Juni 1876 mit Ernſt Frhrn von Haan, † Klöch, Steierm., 7. Juli 1887, K. u. K. Gen.-Konſul; II) . . 11. Jan. 1889 mit Emil Frhrn von Gödel-Lannoy, K. u. K. a. o. G. u. b. M. i. R. [. . .]

(2) Ernſt, * . . 13. Okt. 1855; ⚭ . . 23. Jan. 1887 mit — Marie Anne Robiček, * . . . [Kustán.]

Kinder: a. Joſeph, * . . 4. Juli 1888.
b. Paula, * . . 26. Okt. 1892.

(3) Joſeph, * . . 31. Juli 1858, Kgl. ungar. Honvédlt. a. D., Mitgl. des ungar. Abg.-Hauſes; ⚭ . . 30. Sept. 1888 mit — Vilma Bogyay de Várbogya, * . . . [Zala-Csány.]

(4) Paul, * Kustán 20. Jan. 1860, K. u. K. Km. und Rittm. der Reſ. des Huſ.-Rgts Nr. 13, OGeſpan des Kom. Zala; ⚭ Budapeſt 27. April 1895 mit — Valerie Inkey de Pallin, * . . . [. . .]

(5) Franziska, * . . 3. April 1861.

(6) Paula, * . . 2. Juni 1862.

(7) Wilhelmine, * . . 4. Sept. 1864.

(8) Adam, * . . 1. April 1868. [. . .]

2) † Sigmund Karl Leopold Johann, * Csákány 27. Mai 1829, † Budapeſt 12. Jan. 1906; ⚭ . . 28. Dez. 1853 mit — Johanna Gfin Erdödy von Monyorókerék und Monosló, * . . 24. Nov. 1835, StkrD. (wiederverm. mit Theodor Gfn Széchényi [Vág-Sellye und Budapeſt]).

Kinder: (1) † Stephan Georg Karl Gobert, * . . 28. Sept. 1854, † bei Temesvár 22. Okt. 1883; ⚭ Tarna-Méra 15. Okt. 1883 mit — Helene Schosberger de Tornya, * . . (wiederverm. . . . 17. April 1886 mit Viktor Frhrn von Offermann).

(2) Sigmund Karl Stephan Gobert, * . . 29. Okt. 1856, Kgl. ungar. Olt. im Honvédhuſ.-Rgt Nr. 8, erbl. Mitgl. des ungar. OHauſes und Mitgl. des Abg.-Hauſes. [Csendlak.]

(3) Theodor, * . . 23. Febr. 1859, K. u. K. Km. und Linienſchiffsfähnr. der Reſ., Kgl. ungar. Min.-Sekr., Seeſchiffahrts-OInſpektor a. D., Kpt.

langer Fahrt, erbl. Mitgl. des ungar. OHauses und Mitgl. des Abg.-Hauses; ⚭ Köpcsény 6. Dez. 1886 mit — Olga Gfin Batthyány, * Kiliti 17. Okt. 1869, StkrD. (s. 1. Zweig). [Lajtafalu und Budapest.]
Töchter: a. Johanna Marie Ludovika Olga Theodora Gobertine, * Budapest 17. Nov. 1889.
b. Luise Marie Olga Theodore Gobertine, * Budapest 7. Juni 1891.
(4) Ernestine Justine Gobertine Agathe, * . . 2. Nov. 1864.
(5) Justine Gobertine Maria, * . . 4. Sept. 1866.
(6) Wilhelm Maria Gobert Theodor, * . . 14. März 1870, Dr. des kanon. Rechts, Päpstl. Geh.-Km., Koadjutor des Bischofs von Neutra und Domherr das.
(7) Adelbert Maria Gabriel Gobert, * . . 22. April 1871, K. u. K. Km., Kgl. ungar. Rittm. im 7. Honvédhus.-Rgt, dienstt. Km. Sr. K. u. K. H. des Ehzgs Josef August. [Budapest.]
(8) Thomas Maria Gobert, * . . 9. März 1875, K. u. K. Km., Kgl. ungar. Rittm. im Ldw.-Hus.-Rgt Nr. 7. [. . .]

— b) 2r Ehe: 3) Karoline, * . . 24. Juni 1833; ⚭ . . 24. Juni 1856 mit Franz Gfn Batthyány, † . . 19. Jan. 1869, Herrn auf Jormannsdorf, Unter-Schitzen und Goberling (s. 2. Ast, 2. Zweig). [Jormannsdorf, Kom. Eisenburg.]

4) † Franz, * . . Sept. 1845, † Preßburg 7. Nov. 1877; ⚭ Budapest 25. Nov. 1876 mit — Edith von Trefort, * . . . [Budapest.]
Sohn: Erwin, * . . 17. Okt. 1877, Herr auf Bögöte in den Kom. Zala und Eisenburg.

2. † Sigmund, * . . 1810, † . . 19. Dez. 1891, K. u. K. Km. und GRat; ⚭ . . 15. Okt. 1833 mit Marie Agnes Gfin Batthyány, * . . 19. Dez. 1815, † . . 17. Sept. 1853, StkrD.
Sohn: Ivan Franz Sigmund, * . . 14. Dez. 1850, erbl. Mitgl. des ungar. OHauses. [Csákány und Budapest.]

2. Sigmundscher Ast.

Stifter: Sigmund II. Philipp Karl Joseph Ignaz Joachim Joh. Andr. Michael Thomas, * 1712, † 1777, dessen Söhne die beiden Zweige stifteten.

1. Zweig.

Stifter: Maximilian Christoph Nep. Ant. Fortunatus, * 1739, † 1805.

† Ludwig Franz Joseph Graf Batthyány von Német-Ujvár, * Preßburg 11. Febr. 1807, † Budapest 6. Okt. 1849, Herr auf Ikervár, Schladming, Neuhaus ꝛc., Erb-OGespan des Kom. Eisenburg, Kgl. ungar. Staatsmin. und Präs. des Ministerrats (1847); ⚭ . . 4. Dez. 1834 mit Antonie Gfin Zichy, * . . 14. Juli 1816, † Dáka 28. Sept. 1888.
Kinder: 1. Emanuela Anna Karoline, * . . 24. Dez. 1837; ⚭ . . 4. Sept. 1859 mit Géza Gfn Batthyány, † Budapest 2. Jan. 1900 (s. 1. Ast, 2. Zweig). [. . .]
2. Helene, * . . 1840; ⚭ I) Budapest 15. Aug. 1860 mit Adalbert Gfn Keglevich von Buzin, † Budapest 13. Nov. 1896 (gesch.); II) . . mit Gabriel von Beniczky, † Maramaros-Sigeth 6. Juli 1894. [. . .]
3. Elemér, * . . 1847, Kgl. ungar. Honvédhus.-OLt. a. D., Mitgl. des ungar. OHauses auf Lebenszeit. [Budapest.]

2. Zweig.

Stifter: Philipp Nep. Ant. Georg Sigmund, * 1745, † 1795.

† Franz Xaver Graf Batthyány von Német-Ujvár, * . . 3. Okt. 1804, † . . 19. Jan. 1869, Herr auf Jormannsdorf, Unter-Schitzen und Goberling, Erb-OGespan des Kom. Eisenburg; ⚭ I) 1. Jan. 1834 mit Maria

Edler von Eisenbach, * . ., † . . 26. April 1855; II) . . 25. Aug. 1856 mit — Karoline Gfin Batthyány, * . . 24. Juni 1833 (s. 1. Ast, 3. Zweig). [Jormannsdorf, Kom. Eisenburg.]

Kinder 2r Ehe (besitzen gemeinsam Gyimótfalva, Farkasdifalva, Rába-Batthyány-vár, Vas-Dobra, Tarcsa und Alsó-Lövö, Kom. Eisenburg): 1. † Max, * Gyimótfalva 28. Sept. 1858, † Rába-Batthyan 11. Okt. 1907.

2. Marie, * . . 30. Okt. 1859, K. u. K. PD., StkrD. und ED. des Kgl. bayer. Theresien-O.; ✕ Jormannsdorf 5. Sept. 1896 mit Stephan von Szmrecsányi, K. u. K. Km. und Gen.-Major. [Radafalva.]

3. Gabriel, * . . 2. Aug. 1862, K. u. K. Km. und Rittm. im Hus.-Rgt Nr. 7. [Debreczen.]

II. Christoph-Linie (Batthyány-Strattmann).

(S. Goth. Hofkalender, III. Abteilung.)

Baudissin (Baudissin).

Lutherisch. — Meißnischer Uradel mit dem Stammhause Klein-Bautzen bei Bautzen (Budissin), der mit Hermann und Gunzill von Budissin 1305 zuerst urkundlich erscheint. Aufnahme in die holsteinsche Ritterschaft 1633; Reichsgf. (im kursächs. Reichsvikariat) d. d. Dresden 28. Febr. 1741 (für Wulf Heinrich, Kursächs. Kabinettsmin. und Gen. der Kav., dessen Enkel — Söhne des Gfn Heinrich Christoph — die beiden Linien stifteten). — Erste Aufn. 1829.

I. Linie Knoop.

Stifter: Heinrich Friedrich, * 1. Dez. 1753, † 17. Mai 1818, dessen Söhne die drei Häuser stifteten.

1. Haus Knoop.

† Friedrich Karl Graf von Baudissin, * Berlin 3. Nov. 1786, † Knoop 26. März 1866 (Stifter), 2. Fkherr des Gräfl. von Schimmelmannschen Fideikommisses, Herr auf Knoop bei Kiel und Friedrichshof (von 1750—1866 im Bes. der Fam.), Schlesw., Kgl. dän. Khr; ✕ Prag 18. Aug. 1817 mit Marie Freiin von Mylius, * Prag 28. März 1794 (kath.), † Plön 17. April 1880.

Kinder: 1. † Eduard Johannes Hermann Adolf, * Knoop 8. Okt. 1823, † Lübeck 26. Aug. 1883, schlesw.-holstein. OLt. a. D.; ✕ Kiel 8. Mai 1856 mit — Josephine Marie Elisabeth Bruun von Neergaard, * Ovelgönne 28. Juli 1832. [Eutin, Holstein.]

Kinder: 1) Antonie Friederike Henriette Marie, * Friedrichshof 14. Mai 1857, Konventualin des adeligen Klosters in Itzehoe. [Berlin-Charlottenburg.]

2) Otto August Hermann Joachim, * Friedrichshof 26. Nov. 1864, 4. Fkherr im Gräfl. von Schimmelmannschen Fam.-Fideikommiß (bestehend aus Hellebaek bei Helsingör und ca 980 000 dän. Kronen, seit 1785 im Bes. der Fam.) auf Seeland, Dänem., Kgl. preuß. OLt. a. D.; ✕ Berlin 11. Juli 1901 mit — Elsa Gfin von Hopffgarten, * Gotha 27. Dez. 1872. [. . .]

3) Susanne (Annie) Hippolyte Wilhelmine Karoline, * Friedrichshof 3. Febr. 1868, exspekt. auf Itzehoe. [Eutin.]

2. Auguste Isabelle Christiane Peträä, * Knoop 23. Sept. 1827; ✕ Kiel 5. Sept. 1850 mit Leo von Zschüschen, † Stuttgart 20. Dez. 1866, Kgl. dän. Hptm. a. D. [Dybin bei Zittau.]

2. Haus.

† Karl Christian Graf von Baudissin, * Knoop 4. März 1790, † Itzehoe 9. April 1868 (Stifter); ⚔ Dresden 5. Febr. 1810 mit Anna Margarete Henriette gesch. von Gähler, geb. Kuniger, * .. 6. Jan. 1790, † .. April 1864 (gesch. 1840).

Söhne: 1. † Wolf Friedrich Ottomar, * .. 22. Jan. 1812, † Dresden 26. Jan. 1887, Postdirektor a. D.; ⚔ I) .. 16. Sept. 1842 mit Marie Erneſtine Jeanne Théonie von Mesmer-Saldern, * .. 5. Nov. 1817, † .. 7. April 1855; II) .. 10. Sept. 1859 mit — Jakobine Henriette Marie Georgine Zwank, * .. 11. Sept. 1833. [Dresden.]

Kinder: a) 1r Ehe: 1) Thekla Emilie Josephine, * Glücksburg 4. Juni 1845; ⚔ Augustenburg 3. April 1886 mit Adolf von Tschirschnitz, Kgl. preuß. GReg.-Rat und Ldrat des Kr. Sonderburg.

2) Friedrich Aimé Chlotar Hugo, * .. 3. April 1852, Kaiſ. deutſcher VAdmiral und Chef des 1. Geſchwaders; ⚔ Kiel 7. Febr. 1879 mit — Emma Friederike Viktoria Edith Kinderling, * .. 7. Febr. 1858. [Kiel.]

Kinder: (1) Wolf Friedrich Franz, * Wilhelmshaven 2. Sept. 1882, Lt. a. D. [...]

(2) Asta Edith Nelly Théonie, * Wilhelmshaven 2. Jan. 1888.

3) Ernſt Ulrich Nikolaus, * .. 5. April 1855, Kaiſer deutſcher Kpt. z. See a. D.; ⚔ Berlin 25. Jan. 1882 mit — Ida Dorothea von Elteſter, * Berlin 8. Febr. 1856. [Charlottenburg.]

Töchter: (1) Ida Dorothea Joſephine Mathilde Viktoria, * Berlin 14. Dez. 1882.

(2) Henriette Karola Theonia Kamilla Stephanie, * Kiel 9. Sept. 1885.

— b) 2r Ehe: 4) Wolf Karl Joſeph Georg, * Reinfeld 7. Febr. 1861, Herr auf Jeſſenitz, Mecklenb.-Schw., ERr des Joh.-O.; ⚔ Hamburg 1. Okt. 1887 mit — Lily Charlotte Ellen Beßler, * .. 14. Jan. 1867. [Jeſſenitz bei Lübtheen.]

Kinder: (1) Lily, * Hamburg 11. Aug. 1888.

(2) Ulrich, * Jeſſenitz 2. Jan. 1890, Kgl. preuß. Kadett in Plön.

(3) Wolf Heino Otto Hans, * Jeſſenitz 20. Sept. 1899.

5) Toni, * Reinfeld 20. Jan. 1863; ⚔ Dresden 21. Juli 1888 mit Alfred Clayton Johnſon, vorm. Konſul der Verein. Staaten von NAm. [Dresden.]

6) Otto, * .. 27. Aug. 1864, Kaiſ. deutſcher Bez.-Amtmann a. D., RRr des Joh.-O.; ⚔ Halberſtadt 8. Okt. 1899 mit — Louiſe Auguſte Erna Olga Wieter, * .. 24. Juli 1878. [Berlin.]

Kinder: (1) Ilſe Olga Georgine, * Berlin 10. Aug. 1900.

(2) Hans Joachim Wolf Max, * Berlin-Schöneberg 21. Dez. 1902.

(3) Edelgard Annie Stephanie, * Berlin 11. Dez. 1903.

2. † Adelbert Heinrich, * Hovedgaard 25. Jan. 1820, † Wiesbaden 26. März 1871, ſchleswig-holſtein. PLt. a. D.; ⚔ I) Gmunden 8. Jan. 1844 mit Pauline Iſidore von Gersdorff (kath.; gesch. 1845); II) New York 18. Juni 1852 mit — Luiſa del Strother, * Hull 29. Juli 1830. [Lübeck.]

Kinder 2r Ehe: 1) Roſa Luiſa, * Portland, Miſſ., 12. Juni 1855. [Lübeck.]

2) Walther Adelbert, * Portland 25. Dez. 1857, Strafanſtaltsdirektor; ⚔ I) Schleswig 3. Juni 1878 mit Katharina Schmidt, * Mittelfeld 9. Aug. 1859, † Schwerin 24. Dez. 1884; II) Lübstorf 1. Juni 1888 mit — Franziska Könecke, * Schwerin 1. Juni 1859. [Lüneburg.]

Kinder: a) 1r Ehe: (1) Hugo Wilhelm, * Lübstorf, Ghzgt. Mecklenb.-Schw., 13. Aug. 1880, Kgl. preuß. Lt. der Reſ. des Huſ.-Rgts Nr. 5. [Stolp.]

(2) Elſe, * Lübstorf 14. Sept. 1883. [Lübeck.]

— b) 2r Ehe: (3) Karl Otto, * Obornik 4. Aug. 1889.
(4) Helmuth, * Exin 3. Sept. 1892.

3) Adelbert Heinrich Ludwig Nikolaus, * Hamburg 27. Nov. 1863, Bez.-Kommissar in Jaratschewo, Prov. Posen; ⚔ Hamburg . . 1891 mit — Maura Hube, * Madrid 16. Jan. 1867.

4) Klothilde Isabella Marie, * Schleswig 4. April 1865; ⚔ Brunshaupten 17. Juni 1896 mit Rudolf Hertzog, † Berlin 10. Jan. 1898, Großkaufmann. [Brunshaupten.]

5) Wolf Ernst Hugo Emil, * Schleswig 30. Jan. 1867, Kgl. preuß. OLt. a. D.; ⚔ Lübeck 25. Sept. 1891 mit — Eva Fanny Bernhardine Türk, * Lübeck 8. Okt. 1869. [Dresden.]
Sohn: Wolf Walther, * Hamburg 25. März 1894.

6) Isabella Klothilde, * Schleswig 23. Jan. 1868; ⚔ Lübeck 9. April 1901 mit Bernhard Roge. [Berlin.]

3. Haus.

† Joseph Franz Christian Graf von Baudissin, * Knoop, Kr. Eckernförde, 9. Jan. 1797, † Borstel 5. April 1871 (Stifter), Herr auf Borstel und Holm, Kgl. dän. Khr und Rittm. a. D., EKr des Joh.-O.; ⚔ . . 7. April 1820 mit Julia Gfin von Reventlow, * Kaltenhof 21. Aug. 1798, † Lübeck 3. Juli 1881.

Söhne: 1. † Adelbert Heinrich Friedrich, * Projensdorf bei Kiel 12. Jan. 1821, † Gersau, Schweiz, 9. Aug. 1875, Herr auf Borstel, Kgl. preuß. Reg.-Rat a. D.; ⚔ I) Kiel 8. März 1851 mit Rudolfine von Ahlefeldt, * Saxtorff 31. Aug. 1831, † Glückstadt 22. April 1855; II) Saxtorff 20. Dez. 1856 mit deren Schwester — Ida Bertha Georgine Erika von Ahlefeldt, * Saxtorff 5. Aug. 1838. [Berlin.]

Kinder: a) 1r Ehe: 1) † Rudolf Adolf Julius, * Glückstadt, Holstein, 17. April 1855, † Anklam 19. März 1893, Kgl. preuß. Hptm. a. D.; ⚔ Anklam 3. Nov. 1885 mit — Else von Krämel, * Torgau 30. Jan. 1867. [Dessau.]
Kinder: (1) Rudolf Adelbert (Rolf) Konrad, * Metz 12. März 1888, stud. jur. [. . .]
(2) Therese Rosamunde Elisabeth, * Metz 23. Mai 1890.
(3) Klaus Wulf Sigesmund, * Metz 4. Nov. 1891, Kgl. preuß. Kadett in Groß-Lichterfelde.
(4) Werner Lothar Richard, * Pamitz 1. Dez. 1892, Kgl. preuß. Kadett in Naumburg a. d. S.

— b) 2r Ehe: 2) Elise (Ella) Josephine Helene Wilhelmine, * Glückstadt 19. April 1859; ⚔ Borstel 10. Mai 1882 mit Moritz von Kraatz-Koschlau, Kgl. preuß. Gen.-Major a. D. [Braunschweig.]

3) Joseph Ernst Adolf, * Glückstadt 4. Nov. 1861, Herr auf Borstel und Holm in Holstein, Kgl. preuß. Rittm. der Res. des Hus.-Rgts Nr. 15, EKr des Joh.-O.; ⚔ Hamm bei Hamburg 30. Sept. 1887 mit — Elisabeth von Ohlendorff, * Hamburg 21. Jan. 1867 (s. Taschenbuch der Freiherrl. Häuser). [Borstel bei Oldesloe.]

4) Hedwig Sophie Anna Eugenie, * Glückstadt 9. Mai 1863, Konvent. des adeligen Stifts Itzehoe. [Berlin.]

5) Julia Charlotte Ernestine, * Pinneberg, Holstein, 31. Juli 1866, Schulfräulein des adeligen Stifts Itzehoe. [Berlin.]

2. † Traugott Adelbert Ernst, * Projensdorf 16. Juni 1831, † Eberswalde 2. Mai 1905, Kgl. preuß. Reg.-Präs. a. D.; ⚔ Kiel 9. Juni 1865 mit Adelaide (Lily) Gfin von Reventlow a. d. H. Kaltenhof, * Schleswig 31. Aug. 1840, † Magdeburg 24. Juli 1894.

Kinder: 1) Elisabeth Georgine Magda, * Eckernförde 8. Juli 1869, exspekt. auf Preetz. [Eberswalde.]

2) Leopold Sigismund Hunold Joseph, * Eckernförde 11. Juli 1870, Kgl. preuß. OLt. im 1. GLdw.-Rgt; ⚔ Stettin 24. Nov. 1903 mit — Helene Macke, * .. 29. Juni 1879. [Silberberg bei Stolpmünde, Pomm.]
Tochter: Adelaide, * .. 11. Mai 1907.
3) Marie Ottilie Adeline, * Koblenz 26. Sept. 1872; ⚔ Bordesholm 27. Febr. 1893 mit Eduard von Jena, Kgl. preuß. Gen. der Inf. a. D. [Eberswalde.]
4) Theodor Christian Traugott, * Koblenz 9. Juli 1874, Kgl. preuß. Reg.-Assessor, zuget. dem Ldrat des Kr. Konitz, und Lt. der Res. des GJägerbat.; ⚔ Berlin 25. Sept. 1905 mit — Elise Anna Hermine von Borcke, * Anklam 20. Aug. 1885.
Sohn: Wolf Stephan Traugott, * Trier 8. Mai 1907.

3. Nikolaus Ludwig Eugen, * Projensdorf 29. Dez. 1838, Kgl. preuß. Ldrat des Kr. Schivelbein und Lt. a. D.; ⚔ I) Geiglitz 15. Mai 1872 mit Elisabeth (Else) Anna Sidonie von der Osten, * Geiglitz 2. Okt. 1847, † Schivelbein 4. Nov. 1874; II) Geiglitz 30. Nov. 1877 mit deren Schwester — Katharina (Käthe) Klara Gertrud von der Osten, * Geiglitz 2. Febr. 1860. [Schivelbein.]
Kinder 2r Ehe: 1) Elisabeth Dorothee Leopoldine, * Schivelbein 4. Juli 1879.
2) Wolf Emmo Joseph, * Schivelbein 2. Mai 1883, Lt. im 1. Ghzgl. mecklenb. Drag.-Rgt Nr. 17. [Ludwigslust.]

II. Linie Rantzau.

Stifter: Karl Ludwig, * 21. Aug. 1756, † 1. März 1814, dessen Söhne die beiden Häuser stifteten.

1. Haus Rantzau und Wasserburg.

† Heinrich August Graf von Baudissin-Zinzendorf-Pottendorf, * Rantzau 28. Juli 1793, † Wasserburg 7. März 1837 (Stifter); erbte 1811 von seinem Großoheim Johann Karl (letztem) Gfn von Zinzendorf-Pottendorf, die Güter Karlstetten, Toppel und Wasserburg, NÖsterr. [dänische Namen- und Wappenvereinigung mit den Gräfl. von Zinzendorf-Pottendorfschen d. d. 13. Jan. 1816 (Patent vom 11. Aug. 1829), ward auch mit dem Oberst-Erbldjägermeisteramt in Österreich unter der Enns belehnt]; Kgl. dän. Rittm. a. D.; ⚔ Schulenburg 15. Mai 1817 mit Freya Gfin von Luckner, * Blumendorf bei Oldesloe, Holstein, 14. Aug. 1796, † Wasserburg 29. März 1859.
Sohn: † Karl Wolf Julius Nikolaus Adam Magnus Graf von Baudissin-Zinzendorf-Pottendorf, * Plön 15. Febr. 1818, † Kiel 29. Mai 1878, 4. Fkherr auf Rantzau, Herr auf Karlstetten, Toppel und Wasserburg, Oberst-Erbldjägerm. in Österreich unter der Enns; ⚔ Sophienhof 5. Febr. 1847 mit Juliane Gfin von Baudissin, * Sophienhof 2. März 1828, † Wasserburg 1. Dez. 1894.
Kinder: 1) Marie Henriette, * Wasserburg 3. Jan. 1854, StiftsD. des adeligen Klosters in Preetz. [Wasserburg.]
2) Anna Josephine, * Wasserburg 14. Jan. 1856, StiftsD. des adeligen Klosters in Preetz. [Wasserburg.]
3) Ida Luise, * Wasserburg 26. Mai 1860, StiftsD. des adeligen Klosters in Itzehoe. [Wasserburg.]
4) Karl Ludwig Graf von Baudissin-Zinzendorf-Pottendorf, * Wasserburg 3. März 1862, 5. Fkherr auf Rantzau (seit 1760 im Bes. der Fam.), Herr auf Karlstetten, Wasserburg und Toppel, NÖsterr., RRr des Joh.-O.; ⚔ Hagen 23. Jan. 1892 mit — Nora Molly Luise von Buchwaldt, * Rögen 9. Dez. 1871. [Rantzau bei Plön.]
Kinder: (1) Charlotte Marie Juliane, * Rantzau 6. Febr. 1893, exspekt. auf Preetz.

(2) Nora Sophie Molly Luise Marie, * Rantzau 3. Jan. 1895, exspekt. auf Preetz.
(3) Gertrud Georgine Charlotte Auguste, * Rantzau 25. Nov. 1897, exspekt. auf Itzehoe.
(4) Karl Ludwig Detlev Cai, * Rantzau 10. März 1900.
(5) Agnes Eleonore Anna Luise Elisabeth, * Rantzau 20. April 1901, exspekt. auf Itzehoe.
(6) Susanne-Magdalene Fritze Charlotte Ida, * Rantzau 25. Aug. 1902, exspekt. auf Itzehoe.
(7) Wolf-Kaspar, * Rantzau 15. Nov. 1903.
(8) Erika Adelheid Lilli Agnes Friederike, * Rantzau 30. Juli 1906, exspekt. auf Itzehoe.

5) Juliane Charlotte, * Wasserburg 11. Mai 1867, exspekt. auf Itzehoe. [Wasserburg.]

2. Haus Sophienhof.

† Hermann Wilhelm Graf von Baudissin, * Kopenhagen 2. Okt. 1798, † Freiburg i. Br. 13. Mai 1891 (Stifter), Ghzgl. oldenb. Khr, Kgl. dän. Hofjägerm.; ⚔ I) Plön 7. Aug. 1825 mit Auguste Andrea von Witzleben a. d. H. Hude, * Plön 21. Aug. 1797, † Sophienhof bei Preetz 9. Febr. 1845; II) Sophienhof 8. Juli 1846 mit Ida Kohl, * Bremen 25. Juli 1814, † Freiburg i. Br. 25. Dez. 1888.

Kinder: a) 1r Ehe: 1. Charlotte Susanne Karoline Mathilde Henriette Ernestine, * Sophienhof 21. Jan. 1831; ⚔ Lemgo 8. Aug. 1854 mit August von Rumohr, † Schleswig 10. Dez. 1888, Herrn auf Döstorf, Mitbes. von Drült. [Preetz.]

— b) 2r Ehe: 2. Wolf Wilhelm Friedrich, * Sophienhof 26. Sept. 1847, D. et Dr. phil., Kgl. preuß. o. Prof. in der theolog. Fakultät der Univ. Berlin.

3. Agnes Luise Ottilie, * Sophienhof 18. Juni 1850, Priorin des adeligen Klosters Itzehoe.

4. Hans Hermann Georg Adolf, * Sophienhof 30. Juli 1851, Kais. deutscher Ldger.-Rat in Zabern, Elsaß.

Baworów-Baworowski.

Katholisch. — Kleinpolnischer Urabel; galiz. Gf. d. d. . . 19. Febr. (Diplom d. d. Wien 27. Juli) 1779. — W.: Prus II (Wilczekony). — Erste Aufn. 1854.

I. Linie.

† Joseph Marian Matthäus Graf von Baworów-Baworowski, * Kopyczyńce 2. Nov. 1822, † das. 21. Juli 1885, Fkherr ꝛc., K. u. K. Km.; ⚔ Wien 2. Juni 1863 mit — Franziska Gfin zu Hardegg, * Wien 18. Dez. 1844, K. u. K. PD. und StkrD. [. . .]

Kinder: 1. Emil, * Wien 24. Dez. 1864, Fkherr und erbl. Mitgl. des Herrenh. des österr. Reichsrats, K. u. K. Km. und Lt. der Res. des Drag.-Rgts Nr. 6. [Wien.]

2. Rudolf, * Wien 30. Nov. 1865, Herr auf Kopyczyńce und Kotówka, Galizien, K. u. K. Km.; ⚔ Wien 1. Aug. 1901 mit — Fanny Gfin Chorinsky, * Wesseły a. d. M. 22. Sept. 1876. [Kopyczyńce.]
Kinder: 1) Maria Anna, * Kopyczyńce 16. Sept. 1902.
2) Francisca, * Kopyczyńce 22. Aug. 1903.
3) Mathilde Ladislaia, * Kopyczyńce 10. März 1905.
4) Rudolf Emil, * Kopyczyńce 17. Nov. 1906.

3. Franziska Pia Adamina Maximiliana Josephine Maria Emilie Viktoria, * Wien 22. März 1867, Herrin auf Dyszkow, Krasówka und Konstantynówka, StkrD.; ⚭ Lemberg 17. Nov. 1888 mit Witold Gfn von Ostrowski, Herrn auf Greissenegg, Steierm., K. u. K. Km. [Schloß Greissenegg, Steierm.]
4. Maria-Pia, * Wien 2. Juli 1869, StkrD.; ⚭ Wien 23. Juli 1895 mit Wladimir Gfn Mittrowsky von Mitrowitz, K. u. K. Km. [Schloß Rožinka, Mähren.]
5. Sophie, * Wien 24. Mai 1880, StkrD.; ⚭ Wien 8. Febr. 1899 mit Karl Gfn von Haugwitz, K. u. K. Km. und Lt. i. d. E. des Ldw.-Ul.-Rgts Nr. 4. [Ossowa.]

II. Linie.

† Joseph Graf von Baworów-Baworowski, * .., † .. 20. Nov. 1840. Herr auf Bohatkowce, Krzywe, Loszniów, Myszkowice und Koltów; ⚭ .. mit Felicie Gfin Starzeńska, * .., † .. 14. Okt. 1837, StkrD.

Söhne: 1. † Wlodimir, * .. 1823, † Tarnopol 9. Juli 1901, Herr auf Strusów, Bez. Trembowla; ⚭ .. mit Antonie verw. Neronowicz, geb. Harasimowicz, * .., † Strusów 24. Okt. 1882.

Töchter: 1) Jadwiga, * ..; ⚭ .. mit Matthias von Lubienski. [...]
2) Wanda, * ..; ⚭ .. mit Julian Roguski, Bankdirektor. [Tarnopol.]
3) Maria, * ..; ⚭ Krakau 25. Jan. 1893 mit Witold Ritter von Postruski, Herrn auf Seredne, K. u. K. Km.

2. Wenzel Stanislaus, * .. 1827, Herr auf Koltow, Krzywe, Podwoloczyska ꝛc., Galizien, K. u. K. Rittm. a. D.; ⚭ .. 10. Juni 1853 mit Sophie Gfin Starzeńska, * .. 1834, † Koltow 9. Okt. 1886. [...]

Sohn: Michael Viktor Anton, * .. 13. Juni 1860, Herr auf Sorocko, Orzechówiec, Czerniszówka, Bieniawa, Krzywe, Horodnica, Bohatkowce und Podwoloczyska, Bez. Skalat, Galizien, K. u. K. Km.; ⚭ Lemberg 21. Sept. 1886 mit — Marie Gfin Dunin-Borkowska, * Kormanice 5. Sept. 1862, StkrD. [Sorocko.]

Töchter: (1) Sophie Marie Czesława, * Biszkowice 21. Juli 1887.
(2) Marie Cölestine Viktoria, * Lemberg 7. Febr. 1890.
(3) Anna Marie Pauline, * Sorocko 30. Juni 1895.

Bruder.

† Michael, * .. 1789, † .. 11. Juli 1872, Herr auf Smolanka, Skomorochy, Poznanka gniła, Proszowa, Podkamień, Suszno, Dmytrów, Sieniawa, Bryben und Jałusz, K. u. K. Km.; ⚭ .. mit Johanna Philippine von (Mora-) Korytowska, * .. 1820, † .. 1889.

Kinder: 1. Leontine, * Lemberg 17. Sept. 1837, Herrin auf Podkamień, Jałusz und Fraga, Bez. Rohatyń; ⚭ Lemberg 28. April 1854 mit Leopold Gfn Starzeński, † Podkamień 26. Aug. 1904, Herrn auf Jaykowice ꝛc. [Podkamień.]

2. Ladislaus Julius Joseph Wenzel Viktor, * .. 1841, Herr auf Ostrów, Toporów, Poznanka gniła, Suszno, Uscie biskupie, Byszki, Potok und Sokolowk (ca 45 000 Joch), Galizien, K. u. K. Km., ERr des souv. Malt.-RrD.; ⚭ Lemberg 2. Juni 1866 mit — Marie Josepha Gabriele von Korytowska, * Lemberg .. 1846, StkrD. [Ostrów bei Tarnopol.]

Söhne: 1) Michael Marian, * .. 1. Okt. 1868, Herr auf Germakówka, Dr. jur., K. u. K. Km.
2) Georg, * .. Dez. 1870, Herr auf Budzanów, Skomorochy, Smolanka und Proszowa, K. u. K. Km., galiz. Ldtagsabg. [...]

Bayrſtorff.

Katholiſch. — Bayer. Adel und Frhrnſtand 1. (immatrikuliert 2.) Okt. 1823 und 27. Okt. (immatrikuliert 21. Nov.) 1827; bayer. Gf. 5. (immatrikuliert 19.) Mai 1841. — Erſte Aufn. 1863; ſ. Jahrg. 1877, S. 70.

Franziska Sophie Gräfin von Bayrſtorff, * München 10. Okt. 1827, vorm. Kaiſerl. braſilian. PD., FD. des Kgl. bayer. Thereſien- und Dame des St. Eliſabethen-O.; ⚔ Tegernſee 7. Juli 1845 mit Paulo Visconde de Almeida, † München 5. April 1874, Kaiſerl. braſilian. Granden und Khrn. [München.]

Beaufort.

(S. Goth. Hofkalender, III. Abteilung.)

Beck.

Katholiſch. — Öſterr. Adel und Ritter d. d. Wien 16. Mai 1861; öſterr. Frhr. d. d. Wien 31. Okt. 1878; öſterr. Gf. d. d. Wien 7. Juni (Diplom 5. Juli) 1906. — W. (1906): Wie das im Freiherrl. Taſchenb. 1893 beſchriebene, nur mit eingeſchobener Grafenkrone. — Erſte Aufn. und geſchichtl. Notiz im Jahrg. 1893, S. 50, des Taſchenbuchs der Freiherrl. Häuſer.

Friedrich Graf von Beck, * Freiburg i. Br. 21. März 1830, K. u. K. GRat, FZM. und Kapitän der Erſten Arcièrenleibgarde, Inh. des Inf.-Rgts Nr. 47, Chef des Kgl. preuß. Inf.-Rgts Nr. 19, Mitgl. des Herrenh. des öſterr. Reichsrats auf Lebenszeit; ⚔ Frankfurt a. M. 1. Mai 1861 mit Anna Freiin Rzikowsky von Dobrzicz, * Peterwardein 16. Nov. 1839, † Wien 28. Febr. 1900. [Wien.]

Sohn: Friedrich Maria Johann Nepomuk Leopold, * Wien 30. Sept. 1872, K. u. K. Hptm. im Gen.-Stabskorps; ⚔ Abbazia 5. Okt. 1905 mit — Bianka Freiin von Lazarini, * Wien 21. Mai 1882. [Wien.]

Tochter: Alice Marie Friederike Anna Helene Katharina Felicitas, * Wien 13. Juli 1906.

Beckers zu Weſterſtetten.

Katholiſch und lutheriſch. — Kurpfälz. Adel d. d. Schwetzingen 13. Sept. 1729 (für Heinrich Anton); Reichsritter mit „Edler von" d. d. Wien 23. Jan. 1738 (für denſelben); kurpfälz. Frhr. d. d. München 1. Juli 1742 (für denſelben); Reichsgf. und bayer. Gf. d. d. München 24. Sept. 1790 (vom Kurfſtn Karl Theodor von Pfalzbayern, als Reichsvikar, ſ. Jahrg. 1867, S. 68); ungar. Indigenat 1802. — Erſte Aufn. 1843.

† Joſeph Heinrich Anton Graf von Beckers zu Weſterſtetten, * . . 2. Dez. 1764 (kath.), † . . 15. Jan. 1840, K. K. Km., GRat und FML.; ⚔ . . 21. Okt. 1815 mit Natalie Freiin von Rothkirch und Trach, * . . 21. Nov. 1792 (luth.), † . . Jan. 1846.

Kinder (kath.): 1. † Alfred, * . . 7. Aug. 1820, † . . 19. Sept. 1867, K. K. Km. und Oberſt a. D.; ⚔ . . 8. April 1845 mit Albertine Gfin Feſtetics von Tolna, * . . 25. Dez. 1825 (kath.), † Libochowice 9. Sept. 1890, StkrD.

Kinder: 1) † Heinrich Alfred Albert Nikolaus, * . . 12. Febr. 1846 (luth.), † . . 6. Sept. 1887, K. u. K. Km. und Rittm. a. D.; ⚔ Wildenfels 11. Okt. 1870 mit — Marie Gfin zu Solms-Wildenfels, * Wildenfels 31. Aug. 1845 (luth.; ſ. Goth. Hofkalender, II. Abt.). [Graz.]

Sohn (luth.): Friedrich-Albert Heinrich Magnus Nikolaus, * Wildenfels 13. Okt. 1873, Dr. jur., K. u. K. Km. und Statth.-Konz.-Prakt. [Graz.]

2) Albertine, * Bruck a. d. Leitha 11. Febr. 1852 (kath.), ED. des adeligen Damenstifts in Graz. [Wien.]

2. Stephanie, * .. 15. Dez. 1824; ⚔ .. 4. April 1846 mit Joseph Gfn Castelnau, † .. 19. März 1865, K. K. Gen.-Major a. D. [Wien.]

3. Emil, * .. 7. Juni 1826, K. u. K. Km. und FML. a. D.; ⚔ .. 27. Sept. 1852 mit Henriette Gfin von Wickenburg, * .. 26. Dez. 1823, † Linz 4. März 1895, StkrD. [Linz, OOsterr.]

4. † Alfons, * .. 24. Mai 1828, † Preßburg 16. Mai 1891, K. u. K. Km., Kgl. ungar. Oberst und Kmdt des 5. Gendarmeriedistrikts; ⚔ I) Zircz, Ungarn, 5. April 1853 mit Amalie Freiin Spleny von Miháldy, * .. 20. März 1814, † .. 19. Aug. 1868; II) Preßburg 15. Juni 1874 mit — Sidonie verw. Sipeky von Paks, geb. Piacsek von Heres und Olahság, * ... [Wien.]

5. † Oskar, * .. 23. Dez. 1832, † Cerckwitz 3. Juli 1866, K. K. Km. und Hptm. im Inf.-Rgt Nr. 46; ⚔ .. 16. Jan. 1856 mit — Elise Henriette Marie Grant, * .. 28. Sept. 1827. [Budapest.]

Sohn (kath.): Friedrich Heinrich Alfred Eduard Joseph, * Budapest 21. Nov. 1856; ⚔ .. 1. Juni 1891 mit Rosa verw. Pauer de Budahegy, geb. von Gelcich, * .. 18. März 1847, † .. 15. Mai 1897. [München.]

Behr.

Lutherisch. — Uradel, der seine Abstammung von Eberhard Bere, 1189—1197, aus Niedersachsen herleitet, und dessen urkundlich beglaubigte Stammreihe mit Lippold Behr (Ursus), 1237—1294 Herrn auf Busdorf (jetzt Behrenhoff), Küchenmeister des Herzogs Wartislaw von Pommern, beginnt. — Es wurde von den gräfl. und adeligen Linien der Gützkowschen Behrs, von den gräfl. und adeligen Linien der rügenschen Behrs und von den kurländischen Behrs ein Familienverband Berlin 21. April 1890 mit dem Gerichtsstande das. gegründet, dessen Geschäfte von einem aus drei Mitgliedern bestehenden Familienrat geführt werden. Der Verband tritt in der Regel jährlich zu einem Familientag zusammen. — Erste Aufn. 1879; Beschreibung des Wappens, geschichtl. Nachrichten und Stammreihe im Jahrg. 1880, S. 71. S. auch den gleichnamigen Artikel im Gothaischen Genealog. Taschenbuch der Adeligen Häuser (Uradel), Bd. I, 1900.

A. Haus Behrenhoff*.

Preuß. Gf nach dem Rechte der Erstgeburt d. d. Berlin 24. Dez. 1877 (für Karl Felix Woldemar von Behr, Herrn auf Behrenhoff, s. unten). Der Gfntitel ist zugleich an den Besitz des 1808 gestifteten, 1877 und 1900 erweiterten Fideikommisses Behrenhoff (seit 1249 im Bes. der Fam.) mit Müssow (seit 1321), Cammin (seit 1249) und zwei Höfen in Dargelin (zus. 1895 ha), Kr. Greifswald, geknüpft.

† Carl Felix Woldemar 1. Graf von Behr, * Behrenhoff 23. Juli 1835, † das. 10. Juni 1906, Fkherr, Herr auf Dargezin, Fritzow, Hinrichshagen, Carbow und zweier Bauernhöfe in Kölzin, Kgl. preuß. Ldrat a. D., RRr des Joh.-O.; ⚔ Divitz 21. Juni 1864 mit Caroline Johanna Sophia Dorothea Pauline Freiin von Krassow, * Divitz 14. Jan. 1846, † Greifswald 11. Mai 1887.

Kinder: 1. Carl Friedrich Felix 2. Graf von Behr, * Behrenhoff 24. April 1865, Fkherr, Kgl. preuß. Ldrat des Kr. Greifswald, ERr des Joh.-O.; ⚔ Berlin 11. Dez. 1897 mit — Adelheid Esther von Caprivi, * Münster i. W. 20. Dez. 1868. [Behrenhoff.]

2. Hedda Klementine Emmy Jeannette Auguste von Behr, * Behrenhoff 29. Juni 1866; ⚔ das. 2. Okt. 1885 mit Dr. jur. Hugo von Marck, o. Ho-

norar-Prof. an der Univ. Greifswald, Syndikus der Verf.-Gesellschaft daf., Kgl. preuß. Hptm. der Ref. des GGren.-Rgts Nr. 3.

3. Carl Hans Otto Claus von Behr, * Behrenhoff 23. Mai 1869, Herr auf Dargezin (633 ha; seit 1294 im Bes. der Fam.), Fritzow (165 ha), Carbow (661 ha) und zweier Bauernhöfe in Kölzin, Kr. Greifswald, Kgl. preuß. Lt. a. D.; ⚔ Groß-Beelow 7. Jan. 1898 mit — Marie Charlotte Gertrud von Heyden, * Potsdam 3. Sept. 1878. [Fritzow bei Gützkow.]
4. Carola Marie Frieda Johanna Ellen von Behr, * Behrenhoff 22. März 1872. [Dresden.]
5. Gertrud Marie Theda Pauline Erdmute von Behr, * Behrenhoff 18. April 1873; ⚔ daf. 7. Juni 1901 mit Hans-Joachim Frhrn von Maltzahn, Kgl. preuß. Hptm. in der 2. Gend.-Brig. [Stralsund.]
6. Carl Robert Hans Emil Detloff Vanselow-von Behr, * Behrenhoff 22. Juli 1877 (vom Freg.-Kpt. z. D. Johannes Vanselow adopt.), Volontär in der anthropol. Abt. des Museums für Völkerkunde in Berlin. [Nikolassee (Wannseebahn).]
7. Elsa Carla Hedda Agnes Eva von Behr, * Greifswald 14. April 1886. [Dresden.]

B. Haus Bandelin*.

Preuß. Frhr d. d. Babelsberg 2. Juni 1865 (für die Person des Felix Wilhelm Leonhard von Behr, Herrn auf Bandelin); preuß. Gf nach dem Rechte der Erstgeburt d. d. Berlin 23. Jan. 1878 (für denselben, s. unten). Der Gfntitel ist zugleich an den Besitz des 1877 gestifteten Fideikommisses Bandelin mit Stresow (seit 1321 im Bes. der Fam.) und Hohenmühl (1052 ha), Kr. Greifswald, geknüpft. Mit dem Grundfideikommiß ist auch ein Geldfideikommiß im Betrage von 200 000 Mark und eine Seniorätsstiftung verbunden.

† Felix Wilhelm Leonhard 1. Graf von Behr, * Bandelin 29. Jan. 1834, † daf. 16. Juni 1894, Fkherr, Herr auf Schlagtow, Kiesow, Groß- und Klein-Beestland, Kgl. preuß. Khr, RRr des Joh.-O.; ⚔ Dambeck 31. Mai 1858 mit — Mathilde Laura von Buggenhagen, * Dambeck 9. März 1841. [Greifswald.]

Kinder: 1. Felix Ulrich Degen Kurt 2. Graf von Behr, * Bandelin 21. Okt. 1861, Fkherr, Herr auf Karolinenthal (320 ha), Kr. Lauenburg, Pomm., Kgl. preuß. Rittm. der Ref. des 3. GUl.-Rgts; ⚔ I) Berlin 30. Mai 1888 mit Marie Luise Karoline Henriette von Jansen gen. von der Osten, * Hannover 5. Febr. 1867 (gesch. und wiederverm.); II) Mitau, Kurland, 15. Mai 1901 mit — Irma Freiin von Behr, * Behrs-Würzau, Kurland, 10. Dez. 1874. [Bandelin bei Gützkow.]
2. Ursula von Behr, * Bandelin 10. Febr. 1864; ⚔ daf. 19. Juni 1883 mit Anton von Krosigk, † Halle a. d. S. 18. April 1897, Kgl. preuß. Major à l. s. des 3. GUl.-Rgts, persönl. Adj. Sr. K. H. des Pr. Friedrich Leopold von Preußen. [Potsdam.]
3. Hugold Felix von Behr, * Bandelin 28. Dez. 1866, Herr auf Groß- und Klein-Beestland (zus. 1000 ha), Kr. Gimmen, Kais. deutscher Leg.-Rat a. D., Kgl. preuß. Kjkr und Rittm. der GLdw., ERr des Joh.-O. [Beestland und Berlin.]
4. Günther Felix von Behr, * Bandelin 5. Febr. 1873, Herr auf Schlagtow (seit 1330 im Bes. der Fam.) und Klein-Kiesow (seit 1248; zus. 1118 ha), Kgl. preuß. OLt. der Ref. des Kür.-Rgts Nr. 2, ERr des Joh.-O.; ⚔ Rostock 14. April 1898 mit — Franziska Adelheid Charlotte Emilie Harriet Anna von Levetzow, * Koppelow 26. Juli 1878. [Schlagtow.]

Behr-Negendank.

Evangelisch. — Niedersächsischer Uradel (s. den Art. Behr); Namen- und Wappenvereinigung mit Negendank seit 1767; preuß. Gf. d. d. Königsberg 18. Okt. 1861 (s. Jahrg. 1863, S. 66); Erbküchenm. des Fstt. Rügen und der Lande Barth 8. Juni 1865. — Das 1785 gestiftete und im Jahre 1834 erweiterte Fideikommiß Semlow mit Carlshof, Palmzin, Woosen, Stormsdorf, Weitenhagen (2875 ha) ist unter dem 10. Nov. 1868 durch Behrenwalde, Kaßenow und Koitenhagen und unter dem 19. April 1892 durch Plennin vergrößert und dem jedesmaligen Inhaber des erweiterten Fideikommisses Semlow durch A. K.-O. d. d. 14. Dez. 1868 ein erbl. Sitz im preuß. Herrenhause verliehen worden. — Erste Aufn. 1863; Stammreihe im Jahrg. 1870, S. 84; Beschreibung des Wappens im Jahrg. 1871, S. 69. S. auch Gothaisches Genealog. Taschenbuch der Adeligen Häuser (Uradel), Bd. I, 1900. (Vgl. auch Urkunden und Forschungen zur Geschichte des Geschlechts Behr, 6 Bde., Schwerin 1861—1868 und Berlin 1893—1897.)

† Ulrich Karl August Wilhelm Hermann Arel Graf von Behr-Negendank, * Semlow 9. Mai 1826, † das. 8. Sept. 1902, Fkherr ꝛc., Kgl. preuß. Khr und WGRat, RRr des Joh.-O.; ⚔ Berlin 20. Mai 1854 mit — Elma Gfin zu Innhausen und Knyphausen, * Lützburg 11. Juni 1834. [Semlow, Neuvorpommern.]

Kinder: 1. Elma Sophie Luise Karoline Hyma Auguste, * Lützburg 21. Juli 1855; ⚔ Semlow 1. Okt. 1875 mit Arthur Gfn von Klinckowström, Kgl. preuß. Gen. der Kav. z. D. [Berlin.]

2. Elisabeth Henriette Pauline Luise Alexandra, * Semlow 24. Nov. 1861; ⚔ das. 30. Juni 1883 mit Theodor Gfn von Bismarck-Bohlen, † Semlow 19. Juli 1894, Kgl. preuß. Rittm. a. D. [Carlsburg bei Zarnekow.]

3. August Ludwig Friedrich Hugold Karl, * Berlin 23. Aug. 1866, Fkherr und erbl. Mitgl. des preuß. Herrenh., Erb- und Schloßgesessener auf Semlow, Erbküchenm. des Fstt. Rügen und der Lande Barth, Kgl. preuß. Rittm. der Res. a. D., RRr des Joh.-O.; ⚔ Ivenack 12. Juli 1893 mit — Cecilie Freiin von Maltzahn, * Ivenack 12. Sept. 1873 (s. den Art. Plessen in diesem Taschenbuch). [Semlow.]

Töchter: 1) Elma Elisabeth Cecilie Asta, * Plennin 10. Jan. 1895.
2) Ursula Magdalene Elisabeth Ehrengard Elma, * Plennin 24. Sept. 1897.
3) Ilse Hyma Maria, * Plennin 17. Sept. 1898.
4) Cecilie Ida Franziska Utta Else, * Plennin 9. Nov. 1900.
5) Sophie-Dorothee Elma Theda Pauline Elisabeth, * Semlow 3. Okt. 1905.

Beissel von Gymnich

(a. d. H. der Herren von Gymnich).

Katholisch und lutherisch. — Jülich-kölnischer Uradel; preuß. Gf. d. d. Berlin 17. Jan. 1816. — Erste Aufn. 1833; Stammreihe im Jahrg. 1870, S. 88.

† Franz Ludwig Karl Anton Graf Beissel von Gymnich, * .. 9. Juni 1761, † .. 31. Mai 1836, Herr auf Schmidtheim, Boulai, Quadrath, Kenten, Ichendorf, Frenz, Blens und Kendenich, Kgl. preuß. Ldrat; ⚔ I) .. 12. Mai 1793 mit Johanna Freiin von Freyberg, * .. 6. Okt. 1774, † .. 17. April 1803; II) .. 1. Juni 1809 mit Magdalena Freiin von Ritter zu Grünstein, * .. 18. Mai 1776, † .. 11. Febr. 1850.

Söhne 2r Ehe: 1. † Friedrich, * .. 3. Nov. 1812, † Frenz 8. Jan. 1881, Kgl. preuß. Oberstlt. a. D.; ⚔ .. 6. Nov. 1846 mit Charlotte Freiin Groß von Trockau, * .. 5. Mai 1824, † Bonn 20. Sept. 1892.

Söhne: 1) Otto, * .. 18. April 1851, Herr auf Frenz, Blens und Schmidt-

heim, Kgl. preuß. Khr und Ldrat des Kr. Bergheim, Mitgl. des preuß. Herrenh.; ⚔ Würzburg 9. Jan. 1877 mit — Auguste Freiin von Künsberg, * Syrgenstein 26. Okt. 1854. [Schloß Frenz bei Bergheim, Bez. Köln.]

Kinder: (1) Franz Friedrich, * Poppelsdorf bei Bonn 12. Jan. 1878, Kgl. preuß. Lt. der Res. des 4. GRgts z. F. [. . .]
(2) Maria Magdalena, * Endenich bei Bonn 7. Dez. 1878; ⚔ Frenz 3. Sept. 1904 mit Franz Frhrn von Dalwigk zu Lichtenfels, Kgl. preuß. Lt. im Hus.-Rgt Nr. 12. [Torgau.]
(3) Karl Hubert Maria, * Schmidtheim 26. Dez. 1879. [. . .]
(4) Otto Karl Friedrich Hubert, * Schmidtheim 23. Jan. 1882. [. . .]
(5) Franz-Karl Hubert Maria, * Schmidtheim 20. März 1884. [. . .]
(6) Klemens Hubert Maria, * Frenz 4. Jan. 1889.
(7) Eugen Hubert Maria, * Frenz 23. Okt. 1893.

2) Karl, * Köln 28. April 1859, Major und Bat.-Kmdr im Leibgarde-Inf.-Rgt (1. Ghzgl. hess.) Nr. 115; ⚔ . . 29. Sept. 1888 mit — Marie-Elisabeth gesch. von Kamptz, geb. Freiin von und zu der Tann-Rathsamhausen, * München 30. Mai 1858 (luth.) [Darmstadt.]

Söhne (luth.): (1) Eginhard Wassa Berthold, * Berlin 25. Dez. 1889, Kgl. preuß. Lt. im Hus.-Rgt Nr. 12, kmdt zur Off.-Reitschule in Paderborn.
(2) Dankmar Ernst Eberhard, * Spandau 31. Jan. 1891.

2. † Adolf, * Frenz 15. Nov. 1813, † Düsseldorf 5. März 1887, Kgl. preuß. Oberstlt. a. D.; ⚔ Trier 21. Sept. 1858 mit Dorothea Alexandrine Luise Amélie Gfin Batowska, * Moestroff, Luxemb., 13. April 1841, † Düsseldorf 9. Jan. 1890.

Kinder: 1) Richard Alexander Hubert, * Münster i. W. 3. Sept. 1860, Kgl. preuß. Major und Esk.-Chef im Kür.-Rgt Nr. 6, ERr des souv. Malt.-RrO.; ⚔ Bonn 29. Sept. 1887 mit — Mathilde Schaaffhausen, * Bonn 23. Okt. 1865. [Brandenburg a. d. H.]
2) Luise Marie Magdalene, * Münster i. W. 3. Sept. 1862. [. . .]
3) Kamilla Ferdinandine Marie, * Münster i. W. 27. Juli 1863. [. . .]
4) Emmerich Friedrich Stephan, * Münster i. W. 23. Okt. 1865, Kgl. preuß. OLt.; ⚔ Weimar 29. Sept. 1890 mit — Mathilde von Orlich, * . . 13. Jan. 1868 (evang.). [Wiesbaden.]

Söhne: (1) Hans Joachim Adolf Richard Wilhelm, * Mainz 5. Juli 1891.
(2) Wilderich Konstantin Leopold Hermann, * Hannover 17. April 1893.
(3) Alexander Emmerich Joseph August, * Weimar 27. Aug. 1894.

5) Hermann Maria Felix, * Koblenz 30. Mai 1867, Kgl. preuß. OLt. a. D. [. . .]
6) Klementine Maria Magdalena, * Koblenz 13. Aug. 1869, im O. der Engl. Schwestern in London.
7) Melanie Antonie Klothilde Marie, * Düsseldorf 29. Dez. 1872, im O. der Armen Schwestern in München.
8) Antonie Ottilie Maria, * Düsseldorf 6. März 1875; ⚔ Frenz 16. Nov. 1905 mit Jonkheer Maurice van der Maesen de Sombreff. [Maastricht.]
9) Mauritia Karoline Maria, * Düsseldorf 30. Sept. 1876, im O. der Franziskanerinnen. [Nonnenwerth bei Bonn.]
10) Hedwig Sophie Emilie Maria, * Düsseldorf 20. Nov. 1878; ⚔ Frenz 5. Aug. 1903 mit August Frhrn Iffinger von Granegg. [Rosario de Santa Fé, Argentinien.]
11) August Alexander Maria, * Düsseldorf 30. März 1881. [Berlin.]

Belcredi.

Katholisch. — Patrizier von Pavia. — Erbländ.-österr. lombard. Marchese d. d. Wien 5. Juli 1721; böhm. Gf. d. d. Wien 27. Okt. 1769; böhm. Inkolat d. d. Wien 5. Nov. 1769. — Erste Aufn. 1837; Besitzstand im Jahrg. 1859, S. 66.

† Eduard Graf von Belcredi, * Ingrowitz 17. Juli 1786, † Karlsbad 5. Sept. 1838, K. K. Km. und Rittm. a. D.; ⚔ Wien 23. Jan. 1811 mit Marie Gfin von Fünfkirchen, * Chlumetz 20. Aug. 1790, † Prag 4. April 1860, StkrD.

Kinder: 1. Almerie, * Ingrowitz 8. Okt. 1819, K. u. K. PD. und StkrD.; ⚔ Lösch 14. Okt. 1845 mit Hugo Pr. von Thurn und Taxis, † Laučin, Böhmen, 28. Nov. 1889, K. u. K. Km., GRat ꝛc. [Prag.]

2. † Richard, * Ingrowitz 12. Febr. 1823, † Gmunden 2. Dez. 1902, K. u. K. Km., GRat, Staatsmin. ꝛc., Kr des O. v. GVließ; ⚔ Graz 17. Aug. 1854 mit — Anna Freiin von Welden, * Frankfurt a. M. 15. Mai 1834, K. u. K. PD. und StkrD. [Gmunden, OÖsterr.]

Kinder: 1) Ludwig Egbert Richard, * Znaim 4. Febr. 1856, Herr auf Lösch mit Bosenitz (1072 ha), Kr. Brünn, und Ingrowitz (1566 ha) Kr. Iglau, Dr. jur., K. u. K. Km., Päpstl. Geh.-Km.; ⚔ Ullstadt 15. Juli 1885 mit — Marie Freiin von und zu Franckenstein, * München 25. Dez. 1859, StkrD. [Lösch bei Brünn und Schloß Ingrowitz bei Zwittau, Mähren.]

Kinder: (1) Egbert Richard Georg Ludwig, * Lösch 8. März 1887.
(2) Maria Anna Therese Josepha, * Lösch 5. Juni 1888.
(3) Richard Georg Ludwig Friedrich Eduard Aloysius, * Lösch 11. Aug. 1891.
(4) Karl Georg Richard Max, * Lösch 24. Sept. 1893.
(5) Georg Heinrich Edmund Richard Ludwig Emanuel Maria Joseph Franz Benediktus, * Lösch 1. Jan. 1902.

2) Marie Karoline, * Znaim 6. Mai 1858, StkrD.; ⚔ Gmunden 3. Okt. 1882 mit Maximilian Frhrn von Wittinghoff gen. Schell zu Schellenberg, K. u. K. Km. und Rittm. im Ldw.-Drag.-Rgt Nr. 3. [Glashütten, NÖsterr., und Wien.]

3) Karoline Christiane, * Prag 20. Nov. 1863, Extern-StiftsD. des Hzgl. Savoyenschen Damenstifts in Wien.

Béldi von Uzon.

Katholisch. — Altes siebenbürgisches Adelsgeschlecht. — Ungar.-Siebenbürg. Gf. d. d. Wien 15. Okt. 1770 (von der Kaiserin Maria Theresia). — Erste Aufn. 1876; s. Jahrg. 1884, S. 78.

† Vincenz Graf Béldi von Uzon, * . ., † . .; ⚔ I) . . mit . . Gfin Mikes von Zabola, * . ., † . .; II) . . mit Rosalie Freiin Szentkereszty von Zágon, * . ., † . . .

Söhne 2r Ehe: 1. † Franz, * . . 1798, † Klausenburg 31. Dez. 1880, K. u. K. Km., OGespan des Kom. Kokelburg; ⚔ . . 1842 mit Sophie Daniel von Vargyas, * . ., † . . 12. Jan. 1897.

Söhne: 1) Achatius, * . . 19. Dez. 1846, Mitgl. des ungar. OHauses auf Lebenszeit; ⚔ . . 1871 mit Emma Gfin Bethlen von Bethlen, * . . 1848 (reform.), † . . 11. Nov. 1896. [Klausenburg.]

Kinder: (1) Franz, * Klausenburg 23. Sept. 1872, K. u. K. Km.; ⚔ Cseszte 20. Okt. 1898 mit — Rosalie Gfin Mikes von Zabola,

* Cseszstve 30. Sept. 1868 (vorher ⚭ mit Adelbert Bernáth de Bernáthfalva, welche Ehe durch päpstl. Entsch. für nichtig erklärt wurde). [Mezö-Méhes.]
Kinder: a. Franz, * Klausenburg 9. Sept. 1899.
b. Maria, * Klausenburg 2. März 1901.
c. Ilona, * Klausenburg 17. März 1903.
(2) Emma, * Klausenburg 26. Okt. 1873; ⚭ Mezö-Méhes 10. Sept. 1900 mit Klemens Gfn Mikes von Zabola, K. u. K. Km. und Hptm. i. R. [Magyar-Cseszstve.]
(3) Sophie, * Klausenburg 28. Dez. 1874; ⚭ daſ. 30. Sept. 1895 mit Sigmund Gfn Mikes von Zabola. [Bodola.]
(4) Klara, * Méhes . . 1878; ⚭ Klausenburg 9. Febr. 1898 mit Elemer Rónay de Zombor, K. u. K. Lt. der Reſ. des Huſ.-Rgts Nr. 2. [Klausenburg.]
(5) Margit, * Klausenburg 23. Nov. 1891.
2) Koloman, * Klausenburg 30. Juni 1851; ⚭ Abafája 15. Mai 1876 mit — Eliſabeth Freiin Huszár von Mezö-Kövesd, * Klausenburg 26. Nov. 1856. [Báld.]
Kinder: (1) Eliſabeth, * . . 24. Juni 1877.
(2) Georg, * Báld . . Dez. 1878; ⚭ Klausenburg 5. Okt. 1904 mit — Margit von Szilvaſſy, * . . . [Gyeke.]
(3) Roſalie, * Báld 25. Mai 1880; ⚭ Klausenburg 18. Juni 1902 mit Eugen Gfn Haller von Hallerſtein, Herrn auf Kockelburg, K. u. K. OLt. der Reſ. des Huſ.-Rgts Nr. 7. [Kockelburg, Siebenbürgen.]
(4) Koloman, * Báld 9. Jan. 1882, K. u. K. Lt. der Reſ. des Huſ.-Rgts Nr. 6; ⚭ Zſibó 16. Juni 1907 mit — Palma Freiin Weſſelényi von Hadad, * . . . [Zſibó.]
(5) Judith, * Báld 11. Jan. 1884.
(6) Gregor, * Báld 13. Dez. 1887.
2. † Georg, * . . 20. April 1801, † Klausenburg 23. Sept. 1877, K. u. K. Km. und GRat, Präſ. der Siebenbürg. Finanzldesdirektion; ⚭ . . 31. Jan. 1846 mit — Adalberta Freiin von Bruckenthal, * . . 24. April 1826. [Klausenburg.]
Töchter: 1) Georgine, * Nagy-Szeben 24. Aug. 1859; ⚭ Klausenburg 11. Nov. 1878 mit Joſeph Frhrn Bálintitt von Tövis, K. u. K. Km. [Schloß Nagy-Ernye bei Maros-Vásárhely.]
2) Adalberta, * Klausenburg 14. April 1863; ⚭ daſ. 17. Jan. 1882 mit Valentin Gfn Bethlen von Bethlen. [Gyéres.]

Bellegarde.

Katholiſch. — Wappenbeſſerung (Kaiſerl. Doppeladler im Schildeshaupt) d. d. Brüſſel 13. Sept. 1540; ſavoyiſcher Marcheſe des Marches und Conte d'Entremont (primogen.) d. d. Turin 14. Juni 1682 (vom Hzg Viktor Amadeus); böhm. Inkolat als Gf. d. d. Preßburg 13. Sept. 1741 (für Johann Franz); ungar. Indigenat 1830 (für Heinrich). — Erſte Aufn. 1826; ſ. Jahrg. 1866, S. 44.

I. Steieriſche Linie.

Im Mannesſtamme erloſchen.

† Friedrich Peter Graf von Bellegarde, * Des Marches, Savoyen, 29. Juni 1791, † Graz 1. Nov. 1848, Herr auf Klingenſtein, Steierm., und Chenoiſe, Savoyen, K. K. Km. und Major a. D.; ⚭ Kroiſenbach 1. Okt.

1832 mit Erneſtine Gfin Barbo von Waxenſtain, * .. 29. März 1806, † Kornberg 26. Nov. 1872, StkrD.

Kinder: 1. † Otto Heinrich Friedrich, * Graz 5. Mai 1834, † Klein-Lichtenſtein 9. Nov. 1892, K. u. K. Km. und Major a. D.; ⚔ Pöllau 28. Jan. 1864 mit — Karoline Gfin von Stadion-Warthauſen und Thannhauſen, * Chlumetz 1. Nov. 1838 (ſ. Goth. Hofkalender, II. Abt.). [Schloß Pöllau.]

2. † Heinrich Noyel, * .. 11. Okt. 1843, † Graz 10. Jan. 1890, K. u. K. Km. und OLt. a. D.; ⚔ Niemes 31. Aug. 1871 mit — Paula Gfin von Hartig, * Caſſel 4. Okt. 1849, im O. vom heil. Herzen Jeſu in Wien, StkrD.

Tochter: Lucy Auguſte Julie Erneſtine Marie, * Klingenſtein 24. Juni 1872; ⚔ Graz 4. Sept. 1893 mit Oskar Gfn Chriſtalnigg von und zu Gilliſtein, Fkherrn, K. u. K. Km. und OLt. a. D. [Schloß Eberſtein, Kärnten, Liebenwald bei Görz.]

3. Anna Marie Ottilie, * Klingenſtein 6. Sept. 1845; ⚔ Kornberg 26. Nov. 1872 mit Anton Frhrn Putz von Rolsberg, † Gardone, Riviera, 7. März 1894, K. u. K. OLt. a. D. [Salzburg.]

4. Emma Ottilie, * Graz 9. März 1848; ⚔ Rom 28. Febr. 1870 mit Charles Conte de Bardeau, † Kornberg 6. Dez. 1899, Herrn auf Kornberg, Steierm., ERr des ſouv. Malt.-RrO. [. . .]

II. Öſterreichiſch-Schleſiſche Linie.

† Heinrich Johann Franz Graf von Bellegarde, * Dresden 29. Aug. 1756, † Wien 22. Juli 1845, K. K. Km., GRat, Staatsmin. und FM., Rr des O. v. GVließ; ⚔ .. 1792 mit Auguſte verw. Freifrau von Berlichingen-Roſſach, geb. Freiin von Berlichingen-Jagſthauſen, * Kaſchau 15. Aug. 1765, † Wien 9. Mai 1831, K. u. K. PD. und StkrD.

Söhne: 1. † Auguſt Karl Emanuel, * .. 29. Okt. 1795, † Wien 21. Juni 1873, K. u. K. Km., GRat, FML. und Oberhofm.; ⚔ Wien 29. Okt. 1821 mit Julie Freiin von Gudenus, * Wien 28. Okt. 1795, † daſ. 11. Febr. 1865, K. u. K. PD. und StkrD.

Kinder: 1) Pauline Marie, * Wien 2. April 1830, K. u. K. PD. und Oberſthofm. J. Maj. der † Kaiſerin Eliſabeth, ED. des ſouv. Malt.-RrO., Dame und Erſte Aſſiſtentin des StkrD., ED. des Kgl. bayer. Thereſien-O.; ⚔ Wien 15. April 1857 mit Alfred Gfn zu Königsegg-Aulendorf, Erlaucht, † Wien 27. Okt. 1898, K. u. K. Km., GRat und Gen.-Major a. D., Oberſthofm. J. Maj. der † Kaiſerin Eliſabeth (ſ. Goth. Hofkalender, II. Abt.). [Aulendorf und München.]

2) Franz Alexander Ernſt Noyel, * Wien 18. Juni 1833, K. u. K. Km. und GRat, Oberſthofm. J. M. der † Kaiſerin Eliſabeth, Mitgl. des Herrenh. des öſterr. Reichsrats auf Lebenszeit, Kanzler des Eliſabeth-O., ERr des ſouv. Malt.-RrO.; ⚔ Wien 10. Mai 1857 mit Rudolfine Gfin von Kinsky zu Wchinitz und Tettau, * Heřmanměſtec 26. Juni 1836, † Wien 25. Nov. 1899, K. u. K. PD. und StkrD. [Groß-Herrlitz bei Troppau, Öſterr.-Schleſ., und Wien.]

Kinder: (1) Auguſt Maria Rudolf Emanuel Franz, * Hacking 26. Mai 1858, K. u. K. Km., GRat, Oberſtküchenm. und Oberſtlt. a. D.; ⚔ I) Wien 13. Jan. 1887 mit Henriette Gfin von Larisch-Moenich, * Groß-Kunſchitz 17. März 1867, † Světlau, Mähren, 13. Aug. 1892, StkrD.; II) Wien 27. April 1897 mit — Marie Przſſin zu Oettingen-Oettingen und Oettingen-Wallerſtein, * Prag 10. Dez. 1874, K. u. K. PD. und StkrD. [Wien.]

Töchter: a) 1r Ehe: a. Maria Pauline Emanuela, * Marburg, Steierm., 13. Dez. 1888.

b. Maria Gabriele Emanuela, * Groß-Herrlitz 17. Juni 1890.
— b) 2r Ehe: c. Erneſtine Maria Emanuela, * Wien 23. Febr. 1898.
d. Rudolfine, * Wien 30. Nov. 1899.
e. Marie Caroline Emanuele, * Groß-Herrlitz 20. Aug. 1902.

(2) Rudolf Ferdinand Emanuel, * Groß-Herrlitz 28. Febr. 1862, K. u. K. Km. und Rittm. im Ul.-Rgt Nr. 1, Dienſtkm. Sr. K. u. K. H. des Ehzgs Franz Salvator; ⚔ Wien 21. Sept. 1891 mit — Karoline Gfin Vejacſevich von Veröcze, * Wien 18. Jan. 1861, StkrD. [Wien.]
Töchter: a. Marie Rudolfine Karoline Dominika Emanuela, * Přílep 4. Aug. 1892.
b. Wilhelmine Rudolfine Maria Thereſia Franziska Joſephe, * Prerau 12. Jan. 1894.
c. Ladislaja Maria Karolina Rudolfina Thereſia Franziska Xaveria * Prerau 24. Nov. 1895.

(3) Franz Joſeph Vincenz Emanuel, * Iſchl 14. Juni 1866, K. u. K. Km., Ldes-Reg.-Rat in Czernowitz und Lt. im n. a. St. des Ldw.-Ul.-Rgts Nr. 3, EKr des ſouv. Malt.-KrD.

(4) Felix Maria Michael Emanuel, * Groß-Herrlitz 28. Sept. 1867, K. u. K. Km. und Rittm. im Drag.-Rgt Nr. 14. [Tlumacz.]

(5) Marie-Dorothea Wilhelmine Julie Paula, * Groß-Herrlitz 27. Juni 1873, StkrD.; ⚔ Wien 28. April 1896 mit Alfred Fſtn und Altgfn zu Salm-Reifferſcheid-Krautheim und Dyck. [Schloß Dyck bei Neuß, Rheinpreußen.]

2. † Heinrich, * . . 2. Dez. 1798, † Wien 17. Juni 1871, K. u. K. Km. und FML. a. D.; ⚔ . . 19. Mai 1830 mit Pauline Gfin von Wolkenſtein-Troſtburg, * . . 6. Mai 1805, † Wien 11. Dez. 1884, StkrD.
Tochter: Henriette, * Ruma, Slavonien, 18. März 1832; ⚔ Wien 5. Juli 1869 mit Oskar Gfn Chriſtalnigg von und zu Gillitzſtein, † Goritſchitzen 31. Dez. 1897, K. u. K. Major a. D. [Schloß Eberſtein, Kärnten.]

Belrupt-Tissac.

Katholiſch. — Parmeſ. Conte d. d. Parma 24. Dez. 1700 (vom Hzg Franz Farneſe, ſ. Jahrg. 1872, S. 65); böhm. Inkolat d. d. Wien 21. Mai 1825 (für den Gfn Joſeph). — Erſte Aufn. 1840.

† Joſeph Graf Belrupt-Tiſſac, * . . 8. Okt. 1771, † Wſchechowitz 24. Jan. 1863, K. K. Km. und Rittm. a. D.; ⚔ . . 9. Febr. 1809 mit Sophie Gfin Rugent, * . . 18. Mai 1788, † Wſchechowitz 20. Febr. 1854, StkrD.
Kinder: 1. Andreas, * . . 6. Nov. 1813, K. u. K. Km.; ⚔ . . 24. Nov. 1839 mit Wilhelmine Freiin von Trapp, * . . 29. Aug. 1818, † Olmütz 4. Jan. 1894. [Innsbruck.]
Kinder: 1) Agnes Maximiliane Antonie, * . . 19. April 1845; ⚔ . . 5. Juni 1867 mit Friedrich Frhrn von Teuchert-Kauffmann, Edlem von Traunſteinburg, K. u. K. GRat und FZM. a. D., Inh. des Inf.-Rgts Nr. 88. [Meran.]
2) Auguſt Leopold, * . . 18. Sept. 1848. [. . .]

2. † Hugo, * . . 15. März 1816, † Olmütz 30. Aug. 1893, K. u. K. Km. und Major a. D.; ⚔ I) . . 28. April 1840 mit Julie Piatke, * . . 9. Okt. 1815, † . . 10. Juli 1856; II) Preßburg 5. Okt. 1879 mit — Eleonore Henriette Antonia Anna Maria Ambró von Adamocz, * Kochanocz 23. März 1846, StkrD. [Görz.]

3. † Ferdinand, * . . 15. Juli 1817, † Graz 26. Okt. 1887, K. u. K. Km. und Oberſt a. D.; ⚔ . . mit Maria Viktoria Codeca, * . . 15. März 1824, † Graz 3. Dez. 1901.

Sohn: † Ferdinand, * Mailand 5. Jan. 1856, † Graz 24. Dez. 1905, K. u. K. Major im Korps-Art.-Rgt Nr. 14; ⚔ I) . . 19. Sept. 1883 mit Josephine Torri von Dornstein, * Graz 16. Jan. 1865, † das. 12. April 1885; II) Graz 20. Juli 1901 mit — Elsa Edler von Ferro, * Graz 24. Juni 1876. [. . .]

Kinder: a) 1r Ehe: (1) Ferdinand, * Graz 22. Juli 1884, K. u. K. Lt. im Drag.-Rgt Nr. 7. [Brandeis a. d. E.]

— b) 2r Ehe: (2) Maria Hedwig, * Graz 20. Aug. 1902.

4. Heinrich, * . . 17. Febr. 1825, mähr. Ldtagsabg. und Ldesausschuß-Beisitzer; ⚔ . . 17. Okt. 1871 mit — Natalie Coronini Gfin von Cronberg, * Görz 28. Febr. 1839. [Brünn.]

Kinder: 1) Erich, * . . 24. Sept. 1874, K. u. K. Km. und OLt. im Drag.-Rgt Nr. 10. [Olmütz.]

2) Helene, * . . 28. Nov. 1875.

3) Friedrich, * . . 10. Okt. 1878, K. u. K. Km. und OLt. im Drag.-Rgt Nr. 15, zuget. dem Gen.-Stab. [Brünn.]

5. Marie Anna Antonia Genovefa, * Troppau 29. Juni 1826, Oberin des K. K. adeligen Damenstifts „Maria Schul" in Brünn (mit dem Titel und den Vorrechten einer K. u. K. GRatsfrau), StkrD.

Bembo.

Im Mannesstamme erloschen.

Katholisch. — Österr. Adelsbestätigung d. d. . . 16. Nov. 1817; österr. Gf. d. d. . . 25. Aug. 1840 (Diplom d. d. Wien 25. Mai 1841). — Erste Aufn. 1863.

† Pierluigi (Peter Aloys) Graf von Bembo, * . . 16. Dez. 1823, † . . 24. Jan. 1882, K. u. K. Km. und Statth.-Rat, Podestà von Venedig, Senator des Kgr. Italien ꝛc.; ⚔ . . 5. März 1848 mit — Josepha Alfonsa Edler Morando, * Verona 10. Dez. 1828. [Venedig.]

Tochter: Lukretia Eleonore Maria, * . . 13. Okt. 1855; ⚔ . . mit Gabriel Marchese Dionisi. [Verona.]

Bennigsen.

(S. Jahrg. 1866, S. 85, und Gothaisches Genealog. Taschenbuch der Adeligen Häuser (Uradel), Bd. I, 1900.)

Bentheim-Tecklenburg-Rheda.

Evangelisch. — Immatrikuliert im Kgr. Bayern bei der Gfnklasse 24. Dez. 1844 (Moritz); Zuerkennung des Prädikats „von und zu" lt. Reskr. des Kgl. bayer. Ministeriums des Kgl. Hauses und des Äußern vom 3. Dez. 1860. — Erste Aufn. 1897.

† Moritz Kasimir Karl Christian Friedrich Alexander Graf von und zu Bentheim-Tecklenburg-Rheda, * Rheda 16. Jan. 1798 (evang.), † Würzburg 27. Jan. 1877 (s. Goth. Hofkalender, II. Abt., A. Bentheim-Tecklenburg); ⚔ in nicht ebenb. Ehe Rödelheim 21. April 1838 mit — Meline Freiin des Bordes, * Paris 22. Juli 1817 (kath.). [Würzburg.]

Kinder: 1. Richard Friedrich Julius Ludwig Moritz, * Frankfurt a. M. 5. Mai 1840 (evang.), Kgl. bayer. Kjkr, Kgl. preuß. Lt. im Invalidenhaus in Carlshafen; ⚔ Würzburg 27. April 1874 mit — Emma Anna Maria Camerer, * Heilbronn 20. Juni 1846 (altkath.).

Kinder (evang.): 1) Heinrich Theodor, * Polonia-Estate, Deli, auf Sumatra, 10. März 1875, Kgl. preuß. Lt. a. D. [Deli, Tambunan-Estate.]
2) Hubert Anton Constantin, * Kloempang-Estate, Deli, 4. Okt. 1876, Kgl. preuß. Lt. der Ref. des Inf.-Rgts Nr. 79. [Berlin.]
3) Meline Antoinette Thereſe, * Veitshöchheim 5. Okt. 1878. [Berlin.]
4) Karl Albert Moritz, * Würzburg 27. Okt. 1881, Kgl. preuß. Lt. im Inf.-Rgt Nr. 32. [Meiningen.]
5) Wilhelm Hermann, * Würzburg 9. Juni 1883, Kgl. preuß. Lt. im Inf.-Rgt Nr. 32. [Meiningen.]
6) Hugo Ernſt, * Würzburg 17. Aug. 1885, Kgl. preuß. Lt. im Inf.-Rgt Nr. 55. [Detmold.]

2. Maria Sophie Luiſe Wilhelmine Amalie, * Frankfurt a. M. 31. Aug. 1843 (kath.); ⚔ Waſſerlos 30. Okt. 1866 mit Otto Gfn Ferrari d'Occhieppo, † Steinach 16. Aug. 1898, K. u. K. Hptm. a. D. [Innsbruck.]

Bentinck.

Reformiert. — Geldernſcher Uradel; Reichsgf. d. d. Wien 29. Dez. 1732. — Erſte Aufn. 1828. S. den gleichnamigen Artikel im Goth. Hofkalender, II. Abt.

† Willem Guſtav Frederik Graf von Bentinck, * im Haag 21. Juli 1762, † Varel 22. Okt. 1835; ⚔ I) Warnsveld 20. Okt. 1791 mit Otteline Friederike Luiſe Freiin von Lynden van Reede, * im Haag 24. Jan. 1773, † Varel 24. Nov. 1799; II) . . 26. Aug. 1800 in Gewiſſensehe, kirchlich eingeſegnet Accum 8. Sept. 1816, mit Sarah Margaretha Gerdes, * Bockhorn 31. Okt. 1776, † Varel 11. Febr. 1856.

Söhne 2r Ehe: 1. † William Friedrich, * Varel 9. Juli 1801, † Marthasville bei St. Louis 17. Sept. 1867; ⚔ Baltimore . . März 1833 mit Wilhelmine Sarah Gerdes, * Varel 30. Juni 1808, † Auerbach 31. Jan. 1904.
Kinder: 1) Auguſte, * Marthasville 19. April 1834; ⚔ . . mit Revd James Smith. [Beverley, Engl.]
2) † Wilhelm, * Marthasville 8. Jan. 1836, † St. Louis . . 1871; ⚔ . . mit — Auguſte Grabs, * . . . [. . .]
Sohn: Anton Otto, * St. Louis 9. Sept. 1871; ⚔ . . mit — Laura Wellenkamp, * . . . [Marthasville.]
Kinder: a. Henry. b. Katharine. c. Roſalie. d. William Edward.
3) Antoinette, * Marthasville 6. Febr. 1842. [Auerbach.]
4) Ottoline, * St. Louis 14. Mai 1846. [Auerbach.]

2. † Guſtav Adolf, * Varel 21. Nov. 1809, † Helmarshauſen 5. Mai 1876; ⚔ Oldenburg 3. Juni 1856 mit Klara Gfin von Wedel, * Oldenburg 29. April 1835, † Helmarshauſen 16. Juni 1907.
Töchter: 1) Eliſabeth Luiſe Bertha Roſalie, * Friedau, NOſterr., 26. Juli 1868. [. . .]
2) Sarah Margarete, * Leipzig 18. März 1870; ⚔ Helmarshauſen 28. Aug. 1888 mit Konrad von Kroſigk, Kgl. preuß. Major z. D. [Torgau.]

Benzel zu Sternau und Hohenau.

Katholiſch. — Rittermäßiger Reichsadel d. d. Wien 24. Mai 1732; Reichsfrhr. mit dem Prädikat „zu Sternau" d. d. Wien 13. Mai 1746; Reichsgf. und bayer. Gf. mit „von Hohenau" 30. Sept. 1790 (vom Kurfſtn Karl Theodor von Pfalzbayern, als Reichsvikar); Reichsgf. und erbländ.-öſterr. Gf. d. d. Wien 15. Juni 1801 (für Johann Baptiſt Frhrn von Benzel]); niederöſterr. neuer Herrenſtand 8. Juni 1811. — Zwei im Jahre 1790

gegrafte Vettern stifteten zwei Linien. — Erste Aufn. 1826. Wegen der erloschenen (II.) Linie s. Jahrg. 1906, S. 80.

† Ludwig Karl Rudolf Graf Benzel zu Sternau und Hohenau, * . . 18. April 1794, † München 12. Febr. 1868 [immatrikuliert im Kgr. Bayern 2. Okt. 1818], Kgl. bayer. Km. und Gen.-Lt. a. D., Ghzgl. hess. Khr; ⚔ I) . . 16. Mai 1821 mit Viktoria Freiin von Pfetten a. d. H. Nieder-Arnbach, * . . 17. Mai 1800, † . . 15. Juli 1829; II) . . 8. Febr. 1834 mit Charlotte von Weber, * . . 5. Jan. 1812, † Bamberg 15. Juni 1843.

Sohn 1r Ehe: † Aloys Emil Ludwig, * Neuburg a. d. D. 3. April 1822, † München 16. März 1899, Kgl. bayer. Kflr ꝛc.; ⚔ Bamberg 31. Jan. 1844 mit Kathinka Freiin von Schrottenberg, * . . 6. Febr. 1824, † München 22. April 1894.

Sohn: Franz-Erich Konrad Ferdinand Maria Christian, * Nürnberg 2. März 1850, Kgl. bayer. Km.; ⚔ I) Wien 30. Okt. 1872 mit Hermine Pokorny, * . . 30. Okt. 1846, † Schloß Au, OÖsterr., 15. Mai 1878; II) Frankfurt a. M. 28. Mai 1879 mit — Friederike-Wilhelmine Jadwiga Przssin zu Hohenlohe-Oehringen, * Frankfurt a. M. 6. Okt. 1857 (luth.), ED. des Kgl. bayer. Theresien-O. [Schloß Jägersburg, OFranken.]

Söhne 2r Ehe: (1) Hugo Alexander Felix Paul Maria Hyacinth Friedrich Wilhelm Ludwig Erich, * Schloß Au 11. März 1881. [. . .]

(2) Franz-Moritz Erich Alexander Aloys Felix Christian, * Linz 2. April 1882. [. . .]

Berchem.

Katholisch. — Kurbayer. Edelmannsfreiheit unter Aufnahme in den bayer. Adel d. d. Dachau 26. April 1676; kurbayer. Verleihung des „von" sowie der Prädikate zu Pluedenburg und Menzing d. d. München 9. Juli 1677; böhm. Frhr. d. d. Wien 23. Jan. 1683; niederösterr. Herrenstand 14. April 1687; oberösterr. Herrenstand 27. Aug. 1687; Reichsgf. d. d. Wien 4. Jan. 1772; immatrikuliert im Kgr. Bayern bei der Gfnklasse 16. Nov. 1812. — Über die erloschene (II.) Linie Berchem-Haimhausen s. Jahrg. 1897, S. 103. — Erste Aufn. 1836. Vgl. auch den Artikel Berchem im Taschenbuch der Freiherrl. Häuser.

† Maximilian Graf von Berchem, * . . 8. Jan. 1762, † Weiler bei Lindau 20. Aug. 1831, Herr auf Piesing ꝛc., Kgl. bayer. Km., GRat und Reg.-Präs.; ⚔ München 1. Mai 1787 mit Josepha Gfin Fugger-Zinnenberg, * . . 20. April 1766, † München 6. Jan. 1837.

Söhne: 1. † Sigmund Karl Borromäus Maximilian Kaspar Melchior Balthasar Johann Nepomuk Joseph Aloys Albert, * Schedling, Bayern, 14. Nov. 1792, † München 1. Juni 1869, Herr auf Piesing und Haimig, OBayern (dieser Besitz ist, als Fideikommiß konstituiert, auf seinen Enkel Sigmund Frhrn von Ow übergegangen), Kgl. bayer. Km. und Leg.-Rat a. D.; ⚔ München 15. Mai 1831 mit Askania Freiin von Krauß, * München 17. Juli 1812, † das. 11. Aug. 1890.

Tochter: Klothilde Sophie Henriette, * Piesing 19. Febr. 1835; ⚔ das. 25. Mai 1857 mit Rudolf Frhrn von Handel, † Linz 17. Sept. 1879, K. K. Ldesger.-Präs. [Linz.]

3. † Kaspar Viktor Johann-Baptist Johann-Nepomuk, * Piesing 6. März 1807, † München 28. Aug. 1881, Kgl. bayer. Km. und Major à l. s.; ⚔ München 26. Juni 1837 mit Sophie Freiin von Eichthal, * München 18. Sept. 1815, † das. 12. Mai 1898.

Sohn: Maximilian Sigismund Rudolf, * München 22. Sept. 1841, Herr auf Kuttenplan, Kr. Eger, Kgl. bayer. Km. und Oberst a. D., Kais. deutscher WGRat; ⚔ Salzburg 10. Juni 1879 mit — Ernestine Markgfin von Pallavicini, * Wien 11. Sept. 1849, Kgl. bayer. PD. [München.]

Kinder: (1) Walther Kaspar Hippolyt, * Wien 13. März 1880, Kgl. bayer. Lt. der Res. des 1. Schweren Reiterrgts. [München.]
(2) Johannes Hippolyt Maria, * Wien 12. Juni 1881, Kgl. bayer. Kjkr und Lt. im 1. Schweren Reiterrgt, kmdt zum Ausw. Amt. [Berlin.]
(3) Charlotte Mechthilde Julie Marie, * Berlin 2. Juni 1887.
(4) Karl Maximilian Kaspar Hippolyt Marie, * Berlin 9. Febr. 1889.

Berchtold.

Katholisch. — Rittermäßiger Reichsadel d. d. Prag 5. Jan. 1616; oberösterr. neuer Ritterstand d. d. Wien 6. Jan. 1626; Reichsadelsbestätigung und Wappenbesserung d. d. Wien 6. Juli 1627; niederösterr. Ritterstand 28. Febr. 1628, oberösterr. alter Ritterstand 9. April 1630; erbländ.-österr. Frhr. mit den Prädikaten „von und zu Ungarschitz, Fratting und Pullitz" d. d. Wien 25. April 1633; Reichsfrhr. d. d. Wien 4. Mai 1633; Reichsgf. d. d. Wien 29. Juli 1673; ungar. Indigenat d. d. Wien 1. Okt. 1751. — Erste Aufn. 1827.

I. Matthias-Ernestinische Linie.

1. Ast.

† Sigismund Andreas Korsinus Graf Berchtold, Freiherr von und zu Ungarschitz, Fratting und Pullitz, * Buchlau 4. Febr. 1799, † das. 26. Nov. 1869, Herr auf Buchlau, Mähren, Mitbes. von Nagy-Zábláth, Csicsmán und Szavcsina, Kom. Trentschin, Putnok, Kom. Gömör, und Dédes, Kom. Borsod; ⚔ Beneschau 23. Okt. 1828 mit Ludmilla Gfin Wratislaw von Mitrowitz und Schönfeld, * Prag 26. Juli 1808, † Buchlau 2. Aug. 1869, StkrD.

Kinder: 1. Ludmilla Gizella Theresia, * Buchlau 20. April 1831; ⚔ das. 20. Febr. 1848 mit Hubert Gfn de la Fontaine und d'Harnoncourt-Unverzagt, † Wien 28. Dez. 1897. [Lainz bei Wien.]

2. † Sigismund Samuel Korsinus, * Buchlau 6. Febr. 1834, † Bergudi 19. März 1900, Nutznießer des fstl. Sinzendorfschen mährischen Geldfideikommisses, Herr auf Buchlau, Csicsmán und Szavcsina, K. u. K. Km., GRat ꝛc.; ⚔ Obřistwi, Böhmen, 8. Juli 1860 mit Josephine Gfin von und zu Trauttmansdorff-Weinsberg, * Berlin 13. Juni 1835, † Wien 28. März 1894, K. u. K. PD. und StkrD.

Sohn: Leopold Anton Johann Sigismund Joseph Korsinus, * Wien 18. April 1863, Nutznießer des fstl. Sinzendorfschen mährischen Geldfideikommisses, Herr auf Buchlau mit Zierawitz, Kr. Hradisch, Mähren, Csicsmán und Szavcsina, Kom. Trentschin, Peresznye, Kom. Ödenburg, und Soósd, Kom. Temes, K. u. K. Km., GRat und a. o. u. b. Botschafter in St. Petersburg, erbl. Mitgl. des ungar. OHauses, ERr des souv. Malt.-RrD.; ⚔ Budapest 25. Jan. 1893 mit — Ferdinandine Gfin Károlyi von Nagy-Károly, * Stomfa 4. Sept. 1868, Herrin auf Lajos-Szénás, Kom. Békés, Árpádhalom und Tételhát, Kom. Csongrád, K. u. K. PD.

Söhne: (1) Aloys Sigismund Leopold Jakob Wenzeslaus Anselm Korsinus, * Buchlau 21. April 1894.
(2) Sigismund (Zsiga) Alexander Leopold Corfitz Otto Tiburtius Korsinus, * Buchlau 14. April 1900.

2. Ast.

† Karl Gustav Graf Berchtold, Freiherr von und zu Ungarschitz, Fratting und Pullitz, * .. 29. Juni 1761, † .. 16. Mai 1813, K. K. Km.;

Ehe, Ehe- und Familienrecht 1 ff.
Ehe, Eheschließung 1 ff.
Ehe, Ehescheidung 1 ff.
Ehe, Ehetrennung 1 ff.
Ehe, Ehevertrag 1 ff.
Ehe, Ehrenschutz 1 ff.
Ehe, Eigentum 1 ff.
Ehe, Einkommen 1 ff.
Ehe, Einkommensteuer 1 ff.
Ehe, Einkommensteuergesetz 1 ff.
Ehe, Einkommensteuergesetz 1 ff.
Ehe, Einkommensteuergesetz

3) † Richard, * Fülek 23. Jan. 1837, † Budapeſt 2. April 1906, Herr auf Nagy-Droszi und Ráda Banya, K. u. K. Km., erbl. Mitgl. des ungar. OHauſes; ⚔ Budapeſt 23. Jan. 1862 mit — Eliſabeth Gfin Bánffy von Loſonţ, * Klauſenburg 12. April 1841, K. u. K. PD. und StkrD. [Droszi und Budapeſt.]

Kinder: (1) Nikolaus, * .. 20. Dez. 1862; ⚔ Teheran 26. April 1893 mit — Germaine Baronin d'Erp de Holt et Baerlo, * Gent 8. Febr. 1870. [...]

Sohn: Anton, * Teheran 15. April 1895.

(2) Charlotte, * .. 22. Dez. 1864; ⚔ Budapeſt 29. Nov. 1900 mit Geza Szokoly. [...]

4) Arthur, * Mailand 19. Febr. 1843, Herr auf Moslawina, Kroatien; ⚔ Budapeſt 28. Sept. 1895 mit — Eliſabeth Friedrich, * Wien 8. Aug. 1874. [...]

Sohn: Arthur-Franz Anton, * Eggenberg bei Graz 1. Okt. 1896.

2. † Joſeph, * .. 1799, † .. 5. Febr. 1840, K. K. Km.; ⚔ I) .. mit Franziska Gfin Radetzky von Radetz, * .., † ..; II) .. 1827 mit Ottilie Gfin von Forgach, * .. 1810, † .. Okt. 1860 (wiederverm. .. mit Edmund Hye Edlem von Hyeburg, † .. 1851).

Kinder 2r Ehe: 1) † Ladislaus, * .. 16. Febr. 1829, † Budapeſt .. April 1885, Herr auf Nagy-Surány (verkauft), Kgl. ungar. OGeſpan; ⚔ I) Budapeſt 29. März 1853 mit Anna Gfin Török de Szendrö, * .. 15. April 1836, † .. 28. April 1865; II) Nagy-Surány 17. Nov. 1866 mit deren Schweſter — Joſephine Gfin Török de Szendrö, * Budapeſt 8. Dez. 1834, StkrD. [Nagy-Kázmér.]

Kinder: a) 1r Ehe: (1) Joſephine, * .. 21. Dez. 1853; ⚔ .. 19. Nov. 1887 mit Koloman von Fodor de Mankobeök. [Budapeſt.]

(2) Roſa, * Budapeſt 5. April 1856, K. u. K. PD. und StkrD.; ⚔ Nagy-Surány 25. Sept. 1881 mit Julius Frhrn Révay von Réva, Majoratsherrn auf Kis-Selmecz.

(3) Eugenie, * .. 23. Mai 1858; ⚔ Neutra 24. April 1886 mit Ludwig von Boróczy Edlem von Csejthe. [Budapeſt.]

(4) Maria Thereſia Ludovika, * Nagy-Surány 23. April 1861, StkrD.; ⚔ Nagy-Surány 21. Okt. 1882 mit Paul Frhrn Weiß von Horſtenſtein, † Meran 14. April 1901, Herrn auf Kálaz und Récſény, Kom. Neutra, K. u. K. Km. [Kálaz.]

— b) 2r Ehe: (5) Kaſimir, * Nagy-Kázmér 14. April 1877, Herr auf Nagy-Kázmér, Kom. Zemplin, K. u. K. Km.; ⚔ Budapeſt 29. April 1905 mit — Helene Gfin Teleki von Szek, * Budapeſt 23. Okt. 1884.

Sohn: Ladislaus, * Nagy-Kázmér 19. April 1906.

2) Eugenie, * .. 1831; ⚔ .. 1854 mit Nikolaus Gfn Wass, † .. 22. Jan. 1872, K. u. K. Rittm. a. D. [Arad.]

Berckheim*.

Lutheriſch. — Elſäſſiſcher Uradel der ſchwäbiſchen Reichsritterſchaft, Kantone Neckar-Schwarzwald und Ortenau; franzöſiſche Beſtätigung des Frhrnſtandes d. d. Compiègne 6. Aug. 1773; badiſcher Gf nach dem Rechte der Erſtgeburt d. d. Schloß Baden 18. Okt. 1900. — Beſitz: 1) Das Majorat Weinheim (ſeit 1837 im Beſ. der Fam.); 2) zwei laut teſtamentariſcher Verfügung des Vaters des 1. Gfn geſtiftete Fideikommiſſe Tröſel-Dürrellenbach, Ghzgt. Heſſen, für Primo- und Sekundogenitur. — Erſte Aufn. 1901. S. den gleichnamigen Artikel im Taſchenbuch der Freiherrl. Häuſer, beſonders Jahrg. 1856, S. 37, wegen der geſchichtl. Überſicht und der Wappenbeſchreibung.

Siegmund Theodor Friedrich 1. Graf von Berckheim, * Mannheim

23. März 1851, Grund- und Majoratsherr von Weinheim ꝛc., Ghzgl. bad. Khr, WGRat u. a. o. G. u. b. M. in Berlin, Bevollm. zum Bundesrat, Kgl. preuß. Major z. D., RRr des Joh.-O.; ⚔ Frankfurt a. M. 19. Juni 1880 mit — Adolfine Freiin Wambolt von Umstadt, * Darmstadt 28. Jan. 1859 (kath.).

Kinder, Freiherren und Freiinnen von Berckheim: 1. Egenolf Christian Rudolf, * Berlin 2. Juli 1881, Kais. deutscher Lt. z. See. [Kiel.]
2. Philipp Christian Paul, * Berlin 8. Jan. 1883, Kgl. preuß. Referendar. [Marburg a. d. L.]
3. Christian-Theodor Anton, * Weinheim 3. Juli 1890.
4. Margarete-Marie Ludovika Petronella, * Weinheim 25. Sept. 1897 (kath.).

Berényi.

Katholisch. — Ungarischer Uradel; ungar. Gf. d. d. Wien 5. April 1720 (für den Frhrn Georg). — Es besteht eine 1790 gegründete Familienstiftung von 300 000 Kronen. Das Familienarchiv (XII.—XIV. Jahrhundert) wird im Kgl. ungar. Nationalmuseum in Budapest aufbewahrt. — Erste Aufn. 1836.

I. Linie: Bodok und Karancs-Berény.

Im Mannesstamme erloschen.

† Nikolaus Graf Berényi von Karancs-Berény, * Karancs-Berény . . 1777, † Bodok 18. Sept. 1853, K. K. Km.; ⚔ Preßburg . . 1815 mit Adele Freiin von Laffert, * . . 1. Dez. 1794, † . . 11. Sept. 1849.

Kinder: 1. Auguste, * Bodok 6. Dez. 1816; ⚔ das. 25. April 1855 mit Simon von Bánffy, † Fünfkirchen 15. Nov. 1891. [. . .]
2. † Franz, * Bodok 6. März 1816, † Budapest 29. Mai 1888, Herr auf Bodok und Paczolaj, Kom. Neutra, und Karancs-Berény, Kom. Neograd; ⚔ I) Bodok 9. Juni 1856 mit Agnes Freiin von Orczy, * . . 14. April 1826, † Bodok 21. Dez. 1876, K. u. K. PD. und StkrD.; II) Budapest 4. Dez. 1886 mit — Marie Blach, * Pinkafeld 25. März 1845. [Szombathely, Ungarn.]
3. Sidonie Marie Adele Luise Karoline Julie, * Bodok 22. Juli 1819; ⚔ das. 23. Juli 1839 mit Adolf Gfn von Degenfeld-Schonburg (reform.), † Salzburg 18. Jan. 1887, K. u. K. Km. und Rittm. a. D. [Aigen bei Salzburg.]
4. Aloysia, * Bodok 23. Jan. 1831; ⚔ Bucsány, Kom. Neutra, 16. Febr. 1857 mit Karl Gfn Zay von Csömör (reform.), † Preßburg 8. Okt. 1871, K. u. K. Km. ꝛc. [Preßburg.]

II. Linie: Beczkó.

† Johann Nepomuk Graf Berényi von Karancs-Berény, * . . 14. April 1794, † Beczkó 25. Juni 1868, K. u. K. Km.; ⚔ . . 12. Febr. 1823 mit Therese Freiin Andrássy von Erkeserö, * . . 19. Nov. 1800, † Beczkó 12. Aug. 1876.

Kinder: 1. † Leo, * . . 29. Jan. 1829, † . . 16. Febr. 1886; ⚔ . . 14. Juli 1870 mit — Pauline Therese Berghofer, * . . 4. Juni 1841. [Budapest.] Sohn: Johann Nepomuk Leo, * Fiume 4. Mai 1873. [Budapest.]
2. Johanna, * Stuhlweißenburg 24. April 1834; ⚔ Beczkó 6. Juni 1849 mit Alfred Reviczky von Revisnye, Istvandi und Körmes-Háza. [Beczkó.]

Berg (in Rußland), 1882.

Berg-Schönfeld*.

Evangelisch. — Ukermärkischer Uradel, der mit Lübecke, mit dem auch die Stammreihe beginnt, und Hans von dem Berge, Vater und Sohn, 1375 zuerst urkundlich erscheint. Schloßgesessen in der Ukermark seit dem XVI. Jahrh. Preuß. Gf nach dem Rechte der Erstgeburt aus je adeliger Ehe d. d. Charlottenburg 30. Nov. 1842; der Gfntitel ist zugleich an den Besitz des 1842 gestifteten Fideikommisses Schönfeld (schon 1375 im Bes. der Fam.) mit Klein-Spiegelberg (zus. 1237 ha), Kr. Prenzlau, geknüpft. — Erste Aufn. 1845. S. den Artikel Berg im Gothaischen Genealog. Taschenbuch der Adeligen Häuser (Uradel), Bd. III, 1902.

† Karl Ludwig 2. Graf von Berg-Schönfeld, * Schönfeld 12. Febr. 1825, † Helgoland 2. April 1900, Fkherr; ⚔ I) Schönfeld 29. Okt. 1847 mit Klara von Olszewska, * Anklam 20. Nov. 1821, † Berlin 23. Nov. 1882; II) Helgoland 30. Nov. 1884 mit Christiane Simens, * Helgoland 23. April 1829, † das. 1. Juni 1899.

Kinder 1r Ehe: 1. Katharina Johanna von Berg, * Schönfeld 24. Febr. 1849; ⚔ Berlin 28. April 1875 mit Aemil Stern, Kgl. preuß. Gen.-Lt. z. D. [Wilhelmshöhe bei Cassel.]

2. Karl Ludwig Hermann Kurd 3. Graf von Berg-Schönfeld, * Berlin 25. Febr. 1856, Fkherr, Kgl. preuß. Khr, Polizeipräsident in Hannover und Rittm. a. D.; ⚔ Rheden 19. April 1906 mit — Anna Felicitas Sophie Marie Christa Elfriede von Rheden, * Rheden bei Brüggen 4. Mai 1883. Sohn: . ., * Rheden 22. Aug. 1907.

3. Elisabeth Ludovika von Berg, * Berlin 7. Okt. 1857; ⚔ das. 30. Mai 1879 mit Joseph von Fallois, Kgl. preuß. Gen. der Inf. und kmdm Gen. des XIII. (Kgl. württemb.) AKorps. [Stuttgart.]

4. Karl Ludwig Walther von Berg, * Berlin 1. Jan. 1859, Kgl. preuß. Major und Bat.-Kmdr im 2. GRgt z. F., EKr des Joh.-O.; ⚔ Berlin 17. Mai 1888 mit — Hedwig Freiin von Wilmowski, * Berlin 30. Mai 1866. [Berlin.]

Kinder, von Berg: 1) Karl Ludwig Walther Günther, * Berlin 29. Sept. 1889.

2) Klara Anna Hedwig Hertha, * Berlin 24. Juli 1893.

5. Elisabeth Anna von Berg, * Berlin 16. Okt. 1862; ⚔ das. 16. Okt. 1887 mit Egon Frhrn von Gayl, Kgl. preuß. Gen.-Lt. z. D. [Potsdam.]

Berghe von Trips.

Katholisch. — Niederrheinischer Uradel; Reichsgf. d. d. Wien 27. März 1796; kurpfalzbayer. Anerkennung 8. April 1805; immatrikuliert im Kgr. Bayern bei der Gfnklasse 24. Nov. 1813; preuß. Anerkennung des Gfnstandes durch Min.-Reskr. vom 19. Okt. 1826. — Besitz: Das 1840 gestiftete Fideikommiß Hemmersbach, Kr. Bergheim, und Burg Juntersdorf, Kr. Düren, Rheinprov. — Erste Aufn. 1841; Stammreihe im Jahrg. 1870, S. 103.

† Clemens August Graf Berghe von Trips, * Hemmersbach 27. April 1789, † . . 1. Okt. 1850, Kgl. bayer. Km. und Oberst a. D.; ⚔ . . 2. Aug. 1812 mit Friederike Marie Pauli, * Erlangen 13. Okt. 1789, † . . 1. Okt. 1850.

Söhne: 1. † Eduard Franz Oskar Klemens, * Erlangen 14. April 1814, † Köln 14. Okt. 1856, Fkherr, Kgl. preuß. Lt. a. D.; ⚔ Isny 15. Sept. 1846 mit Bertha Gfin von Quadt-Wykradt zu Isny, * Isny 7. Mai 1816, † Düsseldorf 7. Febr. 1899.

Kinder: 1) Clemens Maximilian Hubertus Maria, * Düsseldorf 29. Juni 1850, Frherr, Kgl. preuß. Khr und OLt. a. D.; ✕ Obsinnig 9. Juli 1889 mit — Eugenie Freiin von Fürstenberg a. d. H. Stammheim, * Obsinnig 14. Juni 1871 (s. den Artikel Fürstenberg in diesem Taschenbuch). [Burg Hemmersbach.]

Kinder: (1) Bertha Clementine Maria Anna, * Hemmersbach 16. Aug. 1890.

(2) Margarete Maria Aloysia Leopoldine Huberta, * Obsinnig 3. Sept. 1891.

(3) Anna Maria Gisberta Aloysia Huberta, * Hemmersbach 6. Sept. 1892.

(4) Eduard Ignaz Adolf Hubertus Maria, * Hemmersbach 5. Nov. 1893.

(5) Augusta Maria Wilhelmine Huberta, * Hemmersbach 25. Mai 1895.

(6) Paula Eugenia Aloysia Huberta Maria, * Hemmersbach 29. Mai 1898.

(7) Leonie Aloysia Hubertina Maria Anna, * Hemmersbach 23. Juli 1899.

(8) Friedrich Gisbert Ignaz Maximilian Hubertus Maria, * Hemmersbach 23. Mai 1901.

(9) Maximilian Clemens Maria Hubertus, * Hemmersbach 8. Juli 1902.

(10) Elisabeth Clementine Huberta Maria, * Hemmersbach 20. Juni 1904.

(11) Konrad Aloysius Hubertus Maria, * Hemmersbach 15. Dez. 1905.

(12) Franziska Maria Ottoline Huberta, * Hemmersbach 8. Dez. 1906.

2) Mechtildis Ottolina Johanna Maria Huberta, * Düsseldorf 24. Mai 1853, ED. des Kgl. bayer. Theresien-O.; ✕ Hemmersbach 26. Febr. 1878 mit Dietrich Gfn Wolff-Metternich zur Gracht, Herrn auf Satzvey, Kgl. preuß. Khrn und OLt. a. D. [Burg Satzvey, Kr. Euskirchen.]

2. † Maximilian Joseph Clemens, * München 2. März 1817, † Graz 19. Sept. 1884, K. u. K. Oberst a. D.; ✕ . . 12. April 1847 mit Sidonia von Kottowitz Edler von Kortschack, * . . 30. Juni 1823, † Wien 21. April 1885.

Kinder: 1) Maximiliana, * . . 31. Aug. 1848. [. . .]

2) Clemens, * Elmshorn, Holstein, 12. Sept. 1852, Beamter der Österr. Südbahngesellschaft; ✕ Aussig 26. Nov. 1878 mit — Eugenia Sylvia Karolina Edler von Wölfel, * Laibach 26. Nov. 1855. [Graz.]

Sohn: Richard, * . . Sept. 1881. [. . .]

3) Sidonia, * . . 7. Dez. 1856. [. . .]

3. † Otto Maximilian Joseph Clemens, * Erlangen 1. Okt. 1821, † Ossenberg 4. März 1882, Kgl. bayer. OLt. à l. s.; ✕ Würzburg 12. März 1857 mit — Albertine Freiin von der Rhoer, * Ossenberg 12. Jan. 1831. [Haus Ossenberg.]

Kinder: 1) Luitpold Albert Maximilian Otto, * Kaschau 2. Jan. 1858. [Haus Ossenberg.]

2) Karl Otto Albert Hubert, * Kaschau 2. Jan. 1859, Kgl. preuß. Major beim Stabe des Kür.-Rgts Nr. 3. [Königsberg i. Pr.]

3) Maria Bertha Elekta Ottilia, * Ossenberg 16. Juli 1860.

4) Anna Maria Karoline Kasparina, * Ossenberg 22. Febr. 1869.

5) Maria Josepha Bertha, * Ossenberg 26. Aug. 1873.

Berlepsch*.

Evangelisch. — Hessischer Uradel, der mit Rr Konrad von Berlepsch, tot 1271, mit dem auch die Stammreihe beginnt, zuerst urkundlich erscheint; preuß. Gf nach dem Rechte der Erstgeburt am Besitz des Majorats Berlepsch d. d. Berlin 27. Aug. 1869. Durch A. K.-O. d. d. Neues Palais bei Potsdam 18. Sept. 1878 ist den Nachgeborenen des 1. Gfn (s. unten) die Führung des Frhrntitels gestattet. — Besitz: Das am 3. Sept. 1859 errichtete Majorat Berlepsch, bestehend aus Berlepsch-Hübenthal, Ellerode, Neuenrode, Freuden-

thal, Fahrenbach, Dohrenbach und Albshausen (zus. 1487 ha), Kr. Witzenhausen. — Der Familienverband, dessen Vorstandsmitglieder die drei Majoratsbesitzer (s. auch die Freiherren) sind, hält jährlich einen Familientag ab. — Erste Aufn. 1871. S. die gleichnamigen Artikel im Taschenbuch der Freiherrl. Häuser, insbesondere Jahrg. 1887, S. 49, und Jahrg. 1875, S. 80, und im Gothaischen Genealog. Taschenbuch der Adeligen Häuser (Uradel), Bd. V, 1904.

† Friedrich Ludwig Karl Hans 1. Graf von Berlepsch, * Langensalza 17. Febr. 1821, † Berlepsch 2. Sept. 1893, Majoratsherr, Erbkm. in Kurhessen, OVorsteher der ritterschaftl. Stifter Kaufungen und Wetter, ERr des Joh.-O.; ⚔ Cassel 16. April 1848 mit Johanna Margarete Theodore Koch, * Cassel 26. April 1829, † Hübenthal bei Gertenbach 27. Juni 1902.

Söhne: 1. Hans Hermann Carl Ludwig 2. Graf von Berlepsch, * Fahrenbach 29. Juli 1850, Majoratsherr, Erbkm. von Hessen, ERr des Joh.-O.; ⚔ Bonn 8. Aug. 1881 mit — Emma Caroline Wilhelmine von Bülow, * Braunschweig 8. Juni 1855. [Schloß Berlepsch bei Witzenhausen.]

Kinder, Freiherren und Freiinnen von Berlepsch: 1) Karl Adolf Wilhelm Otto, * Münden 15. Mai 1882. [Schloß Berlepsch.]

2) Anna Johanna Margarete, * Münden 9. Juni 1883.

3) Johanna Caroline Paula, * Münden 11. Nov. 1884; ⚔ Berlepsch 21. April 1906 mit Ernst Frhrn von Berschuer, Kgl. preuß. Lt. im Drag.-Rgt Nr. 5. [Hofgeismar.]

4) Adolf Wilhelm Bernhard Rudolf, * Münden 27. Aug. 1888.

5) Margarete Fanny Helene, * Münden 12. April 1890.

6) Else Marie Bertha Ferdinandine, * Münden 21. Mai 1893.

7) † Sitta Marianne Clara Bertha Freya, * Berlepsch 13. Juni 1896, † Göttingen 3. Sept. 1907.

2. † Otto Heinrich Wilhelm Freiherr von Berlepsch, * Cassel 22. Jan. 1852, † Berlin 7. Mai 1899, Kgl. preuß. Rittm. a. D.; ⚔ Brunn 4. Juni 1880 mit — Margarete Auguste Wilhelmine von Oertzen, * Brunn 14. Nov. 1860. [Fahrenbach bei Witzenhausen.]

Sohn: Hans Karl Heinrich Ludwig Freiherr von Berlepsch, * Cassel 25. April 1881. [Fahrenbach.]

Berlichingen.

Evangelisch. — Uradel der fränkischen Reichsritterschaft, Kantons Ottenwald, sowie des schwäbischen Kantons Kraichgau; württemb. Gf. d. d. . . 17. Juli 1859; österr. Prävalierung d. d. . . 17. Sept. 1859. — Besitz: Die Majorate Helmstadt, Amtsbez. Sinsheim, und Neunstetten, Amtsbez. Boxberg, Ghzgt. Baden. — Erste Aufn. und Beschreibung des Wappens im Jahrg. 1859, S. 77. Über die Geschichte der Familie und die Stammreihen s. Taschenbuch der Freiherrl. Häuser, Jahrg. 1849, S. 30, und Jahrg. 1859, S. 37.

† Friedrich Wolfgang Götz Graf von Berlichingen, * Mannheim 26. Juni 1826, † Heidelberg 23. Mai 1887, Grundherr von Helmstadt und Neunstetten, Herr auf Rossach, Halsberg und Neuhof, K. u. K. Km. und Major a. D.; ⚔ Mannheim 5. März 1856 mit Ebba Gfin von Sparre-Kroneberg, * Mannheim 6. Mai 1836, † Karlsruhe i. B. 13. März 1904.

Kinder: 1. Emma Pauline Ebba, * Mannheim 28. Nov. 1856; ⚔ Karlsruhe 28. Sept. 1875 mit Wilhelm von der Schulenburg, Hzgl. sachsen-altenb. Khrn und OHofmarschall, Exz., Kgl. preuß. Major a. D. [Altenburg.]

2. Götz Maximilian Erich, * Mannheim 4. Nov. 1857, Majorats- und Grundherr, Kgl. preuß. Lt. a. D. [Helmstadt.]

3. Charlotte Anna Ebba, * Mannheim 18. Aug. 1863; ⚔ Karlsruhe 24. Nov. 1883 mit Hans Frhrn von Palm, Fkherrn auf Lauterbach, Kgr. Sachsen, Kgl. sächs. Khrn, K. u. K. Rittm. a. D. [Schloß Lauterbach bei Großenhain.]

4. Erich Gustav Karl Joseph Götz, * Mannheim 2. Nov. 1867, Herr auf Rossach, Halsberg und Neuhof, Jagstkreis, Kgr. Württemberg, Kgl. württemb. Rittm. der Res. des Ul.-Rgts Nr. 19, RRr des Joh.-O. [Rossach und Stuttgart.]

Bernstorff.

Evangelisch. — Mecklenburgischer Uradel; Reichsfrhr. d. d. Wien 8. Okt. 1715; dän. Gf. d. d. Christiansborg 14. Dez. 1767 (für die Brüder Andreas Gottlieb und Johann Hartwig Ernst — letzterer † ohne männliche Erben — Frhrn von Bernstorff); des Erstgenannten zwei Söhne stifteten die beiden Linien. — Besitz: a) Die von Andreas Gottlieb Frhrn von Bernstorff 1720 gestifteten und nach dessen Tode im Jahre 1726 (zugleich mit einer von ihm 1724 begründeten Familienstiftung, beneficium feminineum et ad studia juvenum) in Kraft getretenen Fideikommisse Gartow (7251 ha) in den Kr. Lüchow und Osterburg; b) Wotersen, Kr. Hzgt. Lauenburg; c) Stintenburg, Kr. Hzgt. Lauenburg; d) Dreilützow und Harst, Mecklenb.-Schw.; e) Wedendorf und Hundorf, Mecklenb.-Schw.; f) Bernstorf (seit ca 1167 im Bes. der Fam.) und Hanshagen, Mecklenb.-Schw.; g) Alt-Karin, Mecklenb.-Schw.; h) Beseritz und i) Quaden-Schönfeld, Mecklenb.-Str. — Seit Stiftung der Fideikommisse sub a) u. b) besteht ein Familienverband, der nach Bedarf Familientage abhält. Die Familienstiftung wird verwaltet von dem senior familiae, zurzeit Gf Christian, Herrn auf Beseritz, dem Bes. von Wotersen, zurzeit Gf Hugo, und dem Bes. von Gartow, zurzeit Gf Günther; als Inspektor fungiert Wilhelm von Bernstorff in Grevesmühlen, Ghzgl. mecklenb. Amtshptm. — Erste Aufn. 1833.

I. Linie: Gartow und Wedendorf.

Stifter: Gf Joachim Bechtold, * 21. April 1734, † 3. Dez. 1807.

† Ernst Graf von Bernstorff, * Gartow 12. Juli 1768, † das. 2. Mai 1840; ⚔ Berlin 24. Juni 1801 mit Amerika Riedesel Freiin zu Eisenbach, * New York 7. März 1780, † Wedendorf 17. Mai 1856.

Söhne: 1. † Bechtold Christian August, * Berlin 25. Okt. 1803, † Gartow 25. Juni 1890, Fkherr und erbl. Mitgl. der Ersten Kammer der hannov. Ständeversammlung, Mitgl. des hannov. Staatsrats und Ldrat a. D., ERr des Joh.-O.; ⚔ Lauterbach, Hessen, 6. Dez. 1828 mit Thekla Freiin von Bibra, * Romrod, Hessen, 6. Nov. 1810, † Gartow 16. Febr. 1884.

Kinder: 1) † Christian Joachim Hugo Friedrich Karl, * Wedendorf 31. Mai 1834, † Gartow 22. Juli 1901, Fkherr, vorm. Kgl. hannov. Rittm. im Gen.-Stab; ⚔ Cannstatt 4. Aug. 1863 mit Adelheid Freiin von dem Busche-Ippenburg gen. von Kessell, * Hackhausen 7. Dez. 1837, † Gartow 9. Nov. 1900.

Kinder: (1) Christian Günther, * Hannover 14. Mai 1864, Fkherr auf Gartow, Ldschaftsrat des Fstt. Lüneburg, Ghzgl. mecklenb. Amtsverwalter a. D., OLt. der Ldw.-Inf. 2. Aufgebots, ERr des Joh.-O.; ⚔ Hohnhorst, Kr. Celle, 28. Juli 1896 mit — Anna Eleonore von Hohnhorst, * Bergen bei Celle 15. Sept. 1869. [Gartow, Schloß.]

(2) Andreas Gottlieb, * Bernstorf 26. Jan. 1867. [Quarnstedt bei Gartow.]

(3) Hedwig Auguste, * Ventschow 22. Febr. 1868; ⚔ Jersbeck 27. Okt. 1893 mit Wilhelm von Jagow, Deichhptm., Kgl. preuß. OLt. der Ldw.-Kav. a. D. [Schnackenburg a. d. Elbe.]

(4) Marie Henriette Margarete Klara, * Dobbertin 10. Nov. 1870. [Quarnstedt bei Gartow.]

2) Marie Charlotte Amalie Henriette, * Berlin 26. Febr. 1837; ⚔ Gartow 23. Juni 1857 mit Georg Frhrn von Rotenhan, Herrn auf Neuenhof, Ghzgl. sächs. OKhrn und WGRat. [Neuenhof bei Eisenach.]

3) Luise Hedwig Auguste, * Gartow 3. Okt. 1838; ⚭ das. 9. Jan. 1866 mit Rudolf Gfn Finck von Finckenstein, † Reitwein 19. Mai 1886, Herrn auf Reitwein. [Reitwein bei Frankfurt a. d. O.]

4) Hartwig Arthur Berthold Eduard, * Berlin 21. Jan. 1842, Herr auf Jasebeck, Kr. Dannenberg, Prov. Hannover, Ldschaftsrat des Fstt. Lüneburg; ⚭ I) Wake 11. Jan. 1870 mit Charlotte Freiin von Wangenheim, * . . 7. Febr. 1851, † Gartow 22. Sept. 1879; II) Gartow 25. Okt. 1887 mit — Alma Freiin von Wangenheim, * Hannover 8. Mai 1864 (kath. seit 1897). [Höllwangen bei Überlingen am Bodensee.]

Kinder: a) 1r Ehe: (1) Georg-Ernst August, * Gartow 5. Okt. 1870, Herr auf Wehningen, Kr. Bleckede, Dr. jur., Ghzgl. mecklenb.-str. Jägerm. a. D. und OLt. der Ref. des Drag.-Rgts Nr. 17; ⚭ Köln a. Rh. 12. Jan. 1899 mit — Marie Emma Adele Wilhelmine Rautenstrauch, * Köln a. Rh. 25. März 1876. [Junker-Wehningen bei Dömitz.]

Kinder: a. Dorothee Charlotte Adele Marie, * Neustrelitz 28. Nov. 1899.

b. Bechtold Eugen, * Neustrelitz 16. April 1902.

c. Charlotte Emma Alma Elisabeth, * Wehningen 21. Jan. 1907.

(2) Marie Amalie, * Gartow 8. April 1872; ⚭ Schiermonnikoog, Niederl., 20. Sept. 1895 mit Karl Frhrn von dem Busche-Münch, † Hannover 8. Febr. 1900 (s. den Artikel Busche-Ippenburg ꝛc. in diesem Taschenbuch). [Göttingen.]

(3) Charlotte Anna Luise, * Gartow 17. Sept. 1879; ⚭ Benkhausen 28. Nov. 1902 mit Eberhard von Plato, Herrn auf Obergut Grabow, Kr. Lüchow.

— b) 2r Ehe: (4) Christian Andreas, * Wehningen 16. Dez. 1889.

(5) Elisabeth, * Schiermonnikoog, Niederl., 22. Sept. 1899.

(6) Thekla, * Himmelsthür 16. Juli 1901.

(7) Johann Hartwig, * Moritzberg 30. Nov. 1902.

(8) Anna, * Höllwangen 12. Aug. 1905.

5) Emma Frieda Klementine Karoline, * Gartow 7. Febr. 1844. [Gartow.]

6) † Christian Karl Wilhelm Albrecht, * Gartow 4. April 1846, † Andernach 5. März 1886, Kgl. preuß. OLt. a. D.; ⚭ Irmelshausen 7. Sept. 1872 mit — Luise Freiin von Bibra, * Neuwied a. Rh. 8. Jan. 1850, Exz., vorm. OHofm. J. K. H. der Frau Przssin Friedrich Leopold von Preußen. [Wurchow, Pomm.]

7) Eberhard Friedrich Ferdinand Theodor Ernst, * Gartow 28. Jan. 1848, Ghzgl. mecklenb.-str. Forstm. in Hinrichshagen, Kgl. preuß. OLt. a. D.; ⚭ Wake 22. Juli 1879 mit — Elisabeth Freiin von Wangenheim, * Hannover 28. Dez. 1852, Schwester seiner † Schwägerin.

Kinder: (1) Siegfried Kreuzwendedich, * Hinrichshagen 3. Okt. 1882, stud. jur. [Berlin.]

(2) Thekla Veronika, * Hinrichshagen 15. Juni 1884.

8) Eleonore Anna Marie Luise, * Gartow 5. Jan. 1855; ⚭ das. 12. Dez. 1888 mit Werner von dem Knesebeck, † Corvin 16. April 1905, Herrn auf Corvin, Kr. Lüchow. [Hermannsburg, Prov. Hannover.]

2. † Arthur Friedrich Karl, * Berlin 21. Febr. 1808, † Wedendorf 8. April 1897, Herr auf Wedendorf, Hundorf, Bernstorf, Hanshagen und Alt-Karin, Ghzgt. Mecklenb.-Schw., und Quadenschönfeld, Ghzgt. Mecklenb.-Str., Ghzgl. mecklenb.-schw. Ldrat, Kgl. preuß. Khr und Leg.-Rat a. D.; ⚭ Dresden 16. Mai 1835 mit Friederike Auguste Marie Crescentia von Miltitz, * Dresden 5. Mai 1815, † Wedendorf 10. April 1880.

Kinder: 1) † Andreas Gottlieb Karl Ernst, * Berlin 20. März 1837, † Wedendorf 12. Sept. 1906, Fkherr auf Wedendorf und Hundorf; ⚭ Dreilützow 1. Okt. 1867 mit — Klothilde Gfin von Bernstorff, * Dreilützow 9. Jan. 1843 (s. II. 2.). [Wedendorf.]

Töchter: (1) Hermine Friederike Auguste Henriette Klara Anna, * Alt-Steinhorst 22. Okt. 1868.

(2) Margarete Ida Agnes Christiane Amélie Karoline, * Alt-Steinhorst 27. April 1870; ⚭ Ludwigslust 15. Juni 1889 mit Leopold von Buch, Kgl. preuß. Obersten und Kmdr der 22. Kav.-Brig. [Cassel.]

(3) Ida Christiane Hermine Hedwig Adelgunde, * Alt-Steinhorst 19. Aug. 1871; ⚭ Ankershagen 7. Febr. 1896 mit Hans von Schwerin, Herrn auf Spantekow, Kgl. preuß. Lt. a. D. (s. den Artikel Zieten-Schwerin in diesem Taschenbuch). [Burg Spantekow, Kr. Anklam.]

(4) Elisabeth Bertha Ferdinande Joachime, * Alt-Karin 16. April 1873; ⚭ Wedendorf 7. Juli 1899 mit Jürgen von Flotow, Herrn auf Stuer-Vorwerk, Mecklenb.-Schw., Kgl. preuß. Rittm. der Res. des 1. GDrag.-Rgts. [Stuer-Vorwerk.]

(5) Sophie Therese Albertine Gertrud Karoline, * Alt-Karin 19. April 1876, HofD. J. K. H. der Ghzgin Alexandra von Mecklenb.-Schw. [Schwerin.]

(6) Auguste Frieda Viktoria, * Wedendorf 1. Sept. 1882; ⚭ das. 26. Sept. 1905 mit Dr. jur. Rudolf Erich von Borcke, Kgl. preuß. Referendar und Lt. der Res. des Kür.-Rgts Nr. 2. [Heinrichshof, Pomm.]

2) † Werner Joachim Harry, * Berlin 4. März 1839, † das. 8. März 1890, Herr auf Bernstorf und Mitbes. von Hanshagen, Ghzgl. mecklenb.-schw. Khr; ⚭ Eisenbach 25. Okt. 1866 mit — Elisabeth Riedesel Freiin zu Eisenbach, * . . 10. Juni 1844, EStiftsD. des Kgl. bayer. St. Anna-O. in München. [Ostorf bei Schwerin.]

Kinder: (1) Hermann Arthur Ludwig Andreas Berthold Wilhelm, * Ludwigslust 15. Okt. 1867, Fkherr auf Bernstorf und Hanshagen, sowie auf Wedendorf, Ghzgl. mecklenb.-schw. Khr, Kgl. preuß. OLt. der Res. des 2. GDrag.-Rgts; ⚭ Dudinghausen 11. Okt. 1899 mit — Else von Viereck, * Parchim 10. April 1874. [Bernstorf.]

Kinder: a. Christian Günther Ernst Gustav, * Bernstorf 17. März 1902.
b. Joachim Wilhelm Andreas Traugott, * Bernstorf 23. März 1904.
c. Werner Wichart Georg Ferdinand, * Bernstorf 5. Juli 1905.
d. Anna Maria Elisabeth Gertrud, * Bernstorf 30. Nov. 1906.

(2) Andreas Christian August Bechtold Georg, * Ludwigslust 14. Okt. 1868, Ghzgl. mecklenb.-schw. Khr, Kgl. preuß. Rittm. der Res. a. D.; ⚭ Kautzemünde, Kurland, 19. Nov. 1902 mit — Hertha Freiin von Thüngen, * Würzburg 15. Mai 1875. [Herzfelde, Kr. Nieder-Barnim.]

Töchter: a. Elisabeth, * Schwenzin 11. Jan. 1905.
b. Margarethe, * Herzfelde 18. Febr. 1906.

(3) Anna, * Ludwigslust 5. Juni 1871, ED. des Kgl. bayer. Theresien-O.; ⚭ Eisenbach 6. Nov. 1900 mit Ernst Frhrn von Grunelius, Kgl. bayer. Leg.-Rat bei der Gesandtsch. in Berlin.

(4) Dorothea Hedwig Sophie Therese, * Bernstorf 16. Mai 1874; ⚭ das. 22. März 1895 mit Ernst von Maltzan, Frhrn zu Wartenberg und Penzlin, Kgl. preuß. Rittm. und Esk.-Chef im Drag.-Rgt Nr. 9. [Metz.]

(5) Helmine Anna Karoline Margarete Klothilde, * Bernstorf 9. Sept. 1875; ⚭ das. 21. Juli 1899 mit Werner Frhrn von Müffling, sonst Weiß gen., Kgl. preuß. Hptm. und Komp.-Chef im 1. GRgt z. F. [Potsdam.]

3) Bechtold Ernst Christian, * Berlin 27. Dez. 1840, Fkherr auf Beseritz, Mecklenb.-Strelitz, Dr. jur., Ghzgl. mecklenb.-str. Khr und Reg.-Rat a. D.; ⚭ Doberan 20. Sept. 1867 mit — Elisabeth von Arnim a. d. H. Lieblingshof, * Blücherhof 16. Okt. 1843. [Beseritz.]

Kinder: (1) Auguste (Udi) Sophie Karoline Theodore, * Schwerin 25. Juli 1868; ⚭ Wedendorf 29. Aug. 1890 mit Ludolf Frhrn von Maltzan, Frhrn zu Wartenberg und Penzlin, Herrn auf Petackel, Ghzgl. mecklenb.-schw. Khrn.

(2) Hedwig, * Schwerin 9. Juni 1870.
(3) Ludwig Joachim Andreas Adolf Viktor, * Doberan 4. Juli 1871, Herr auf Klein-Pritz, Mecklenb.-Schw., Lt. der Res. des Drag.-Rgts Nr. 17; ⚔ Ludwigslust, Forsthof, 12. Okt. 1906 mit — Charlotte von Döringen, * ...
Sohn: . ., * Klein-Pritz 23. Juli 1907.
(4) Marie-Luise, * Neustrelitz 21. Aug. 1873; ⚔ Beseritz 21. Sept. 1900 mit Wilhelm von Stumpfeld, Kgl. preuß. Lt. der Res. des Ul.-Rgts Nr. 9. [Daskow, Pomm.]

4) † Bechtold, * Berlin 20. Febr. 1842, † Alt-Karin 6. Sept. 1895, Mitbes. von Alt-Karin; ⚔ Doberan 31. Mai 1872 mit — Karoline von Arnim a. d. H. Lieblingshof, * Blücherhof 16. Okt. 1843, Zwillingsschwester seiner Schwägerin (s. oben). [Alt-Karin bei Gerdshagen.]
Sohn: Werner Karl Ulrich Ernst August, * Alt-Karin 11. April 1886, Fkherr auf Alt-Karin, Ghzgt. Mecklenb.-Schw.

5) Auguste Margarete, * Wedendorf 13. April 1843, Herrin auf Grambow, Mecklenb.-Schw.; ⚔ Wedendorf 23. Juni 1865 mit August von Passow, † Grambow 30. April 1884, Ghzgl. mecklenb.-schw. Khrn und Stallm. [Grambow.]

6) Hans Karl Gottfried, * Wedendorf 10. Aug. 1846; ⚔ . . 14. Juni 1882 mit — Anna Amalie Dorothea Hermine Giesecke, * Jena 26. Dez. 1859. [Steglitz bei Berlin.]
Kinder: (1) Hedwig Eleonore Karoline Bertha Adolfine Babette, * Würzburg 21. Okt. 1882.
(2) Ferdinand Edmund Hans August Percy, * Würzburg 19. Mai 1884. [Groß-Kammin bei Küstrin.]
(3) Angelo, * Würzburg 2. Febr. 1886. [Dahme i. d. M.]
(4) Anastasia Carola Margarete Christel Helene, * Bodanswart, Kanton Thurgau, 17. Juni 1891. [Potsdam.]
(5) Georg Andreas Eduard Albert Theophile, * München 22. Okt. 1896.

7) Therese Ferdinandine Anna Marie, * Wedendorf 27. Sept. 1852; ⚔ das. 24. Juni 1881 mit Friedrich Riedesel Frhrn zu Eisenbach, † Lauterbach 18. Jan. 1904, Kgl. preuß. Major a. D. [Lauterbach, Ghzgt. Hessen.]

8) Ernst Eugen Hartwig Werner, * Wedendorf 17. Okt. 1854, Fkherr auf Quadenschönfeld, Kgl. preuß. Rittm. a. D.; ⚔ Cassel 12. Febr. 1881 mit — Elisabeth Freiin von Lützow gen. von Dorgelo, * Nieder-Girbigsdorf 15. Sept. 1858.
Kinder: (1) Arthur Ludwig Eugen Werner Joachim, * Cassel 27. Juni 1882, Kgl. preuß. Lt. im Königsul.-Rgt Nr. 13. [Hannover.]
(2) Ludwig Friedrich Andreas August Carl Hermann, * Cassel 24. Juli 1885, Kgl. preuß. Lt. im Drag.-Rgt Nr. 19, kmdt zur Off.-Reitschule in Paderborn.
(3) Ernst Eugen Bechtold Ludwig Christian Otto, * Cassel 7. Nov. 1887.
(4) Aniela Alice Karoline Elisabeth Hedwig, * Hannover 22. Febr. 1889.
(5) Werner Friedrich Bechtold Eberhard Hartwig Hermann, * Quadenschönfeld 24. Febr. 1891.
(6) Elisabeth, * Quadenschönfeld 13. Nov. 1892.
(7) Christian Wilhelm Karl Julius, * Quadenschönfeld 23. Dez. 1895.

II. Linie: Wotersen.

Stifter: Gf Andreas Peter, * 28. Aug. 1735, † 21. Juni 1797, dessen Söhne die drei Äste stifteten.

1. Gyldensteen-Wotersenscher Ast.

Stifter: Gf Hans Hartwig, * 5. April 1767, † 13. Mai 1791. — Dän. Namen- und Wappenvereinigung mit „Gyldensteen" 21. März 1828 (für Erich Gfn von Bern-

storff); desgl. 6. Aug. 1873 (für des ebengen. Erich ältesten Sohn Johann und denjenigen Nachkommen des Mannesstammes, welcher in den Besitz der Lehensgfschaft Gyldensteen gelangen wird). — Besitz: a) Die 8. April 1720 errichtete Lehensgfschaft Gyldensteen mit Sandagergaard, Oregaard, Hugget, Harritslevgaard, Uggerslevgaard, Jerstrup und Erlsholm (zus. 2588 ha), Dänemark, mit einem Fkapital von 2 871 318 dän. Kronen; b) die Fgüter Wotersen und Lanken, Hzgt. Lauenburg, und Hetlingen, Holstein (zus. 2195 ha).

† Erich Andreas Ernst Heinrich Graf von Bernstorff-Gyldensteen, * Kopenhagen 26. Juli 1791, † Odense 4. Okt. 1837, Herr der Lehensgfschaft ꝛc., Kgl. dän. Khr, Hofjägerm., Rittm. und Ldrat; ⚔ I) Frederiksborg 25. Jan. 1813 mit Anna Alette Christiane Arctander, * Kopenhagen 12. Okt. 1792, † Wotersen 10. Febr. 1825; II) Hannover 3. Aug. 1827 mit Charlotte Gfin von Kielmansegg a. d. H. Gülzow, * Hannover 21. Mai 1797, † Lauenburg 11. Sept. 1865.

Söhne 1r Ehe: 1. † Johann Hartwig Ernst, * Frederiksborg 18. Jan. 1815, † Wotersen 7. Jan. 1898, Herr der Lehensgfschaft ꝛc., Erb-OJägerm. des Hzgt. Lauenburg, Kgl. preuß. Khr und WGRat, Kgl. dän. Khr und Hofjägerm., RRr des Joh.-O.; ⚔ Drönnewitz 17. Juli 1844 mit Anna Gfin von Hardenberg, * Drönnewitz 8. Juni 1824, † Hannover 18. Febr. 1905.

Kinder: 1) Helene Adelaide Charlotte, * Gyldensteen 11. April 1845; ⚔ Hannover 20. Juni 1871 mit .. Erbst. [Hannover.]

2) Adele Thekla Luise Georgine Davide, * Hannover 29. Jan. 1847; ⚔ Wotersen 5. Jan. 1866 mit Ernst Frhrn Knigge, Fkherrn auf Endorf ꝛc., Kgl. preuß. Khrn, RRr des Joh.-O. [Endorf.]

3) Hugo Kuno Georg, * Wotersen 5. März 1853, Herr der Lehensgfschaft Gyldensteen, Fkherr auf Wotersen, Lanken und Hetlingen, Herr auf Raguth, Mecklenb.-Schw., Erb-OJägerm. des Hzgt. Lauenburg, Ghzgl. mecklenb.-schw. Khr, Zeremonienm. und Major à l. s.; ⚔ Celle 7. Juni 1882 mit — Anna Gfin von Kielmansegg, * Celle 5. Dez. 1863. [Raguth, Wotersen und Gyldensteen.]

Kinder: (1) Erich Adolf Ernst, * Raguth 26. Juni 1883, stud. jur. [Berlin.]

(2) Thora Anna Ella, * Raguth 7. Febr. 1886; ⚔ das. 6. Okt. 1905 mit Hans Henrich von Grone, OLt. im Ghzgl. mecklenb. Gren.-Rgt Nr. 89. [Schwerin.]

(3) Ingeborg Marie Adele, * Raguth 15. März 1890.

(4) Helga Adeline Alice, * Raguth 5. Okt. 1894.

(5) Hugo Arthur Karl Ernst Hermann, * Raguth 24. Febr. 1896.

(6) Anni Helene Ada Emy, * Raguth 28. Aug. 1897.

2. † Christian Friedrich Karl, * Kopenhagen 22. März 1816, † Plön 27. Jan. 1892, Kais. deutscher Postdirektor a. D.; ⚔ Plön 21. März 1852 mit Anna Gfin von Luckner, * Plön 12. April 1834, † das. 12. Febr. 1892.

Kinder: 1) Anna Aletta Adamine Henriette, * Hanredder 13. Mai 1855, erspekt. auf Preetz. [Homburg v. d. H.]

2) Hans Nikolaus Ernst, * Hanredder 26. Sept. 1856, Kgl. preuß. Lotterieeinnehmer, Kais. deutscher Korvettenkpt. a. D.; ⚔ I) Plön 30. Juni 1886 mit Henriette Karolina Meta Gerstenberg, * Eutin 22. Mai 1864, † Wilhelmshaven 30. Mai 1891; II) Friedenau 11. Dez. 1897 mit — Helene Johanne Adolphine Emilie Rhodius, * Berlin 16. Okt. 1866. [Wilmersdorf bei Berlin.]

Kinder: a) 1r Ehe: (1) Hans-Christian Gustav Alfred, * Wilhelmshaven 27. Aug. 1887.

(2) Elisabeth Anna Luise Ida Alette Lucy, * Wilhelmshaven 27. Dez. 1890, erspekt. auf Preetz.

— b) 2r Ehe: (3) Dagmar-Karola Elvire Sophie Hedwig Alfreda

Brunhilde Marie Erika Sita Blanche, * Wilmersdorf 7. Juni 1904, exspekt. auf Utersen.
(4) Maimuna Emilie Erneſtine Sophie Catharina Friederike Joacha Marie Helene Hildgarda Franziska Luiſe, * Wilmersdorf 11. Juni 1906, exspekt. auf Utersen.

3) Karl Adolf Chriſtian Alexander, * Hanredder 11. Okt. 1859, Kgl. preuß. Major und Bat.-Kmdr im Inf.-Rgt Nr. 153; ⚔ Schwerin 21. Sept. 1882 mit — Emilie von Mettenheimer, * Frankfurt a. M. 6. Juni 1859. [Altenburg.]
Kinder: (1) Karoline Amalie Chriſtiane Anna, * Schwerin 16. Juni 1889, exspekt. auf Utersen.
(2) Chriſtian Friedrich Hermann, * Schwerin 26. Juni 1891.
(3) Henriette Agnes Theodore Eliſabeth, * Schwerin 28. März 1898, exspekt. auf Utersen.

4) Erich Ulrich Chriſtian Auguſt, * Bimöhlen 8. März 1861, Kgl. preuß. Major beim Stabe des Inf.-Rgts Nr. 31, EKr des Joh.-O.; ⚔ Berlin 1. Okt. 1896 mit — Marie Bothe, * Beeskow 13. Mai 1872. [Altona.]

5) Ernſt Ludwig Thomas Sophus, * Plön 8. Sept. 1867; ⚔ . . mit . . Vick, * . . . [St. Cruz das Palmeiras, Braſilien.]
Kinder: (1) Chriſtian, * . . 5. Dez. 1892.
(2) Joſeph, * . . 29. Dez. 1893.
(3) Gottfried, * . . 20. März 1896.
(4) Friedrich, * . . 30. März 1897.
(5) Hans, * . . 5. Mai 1898.
(6) Anna, * . . 10. Aug. 1899.
(7) Alette, * . . 10. Juli 1904.

3. † Friedrich Emil Hermann Graf von Bernſtorff-Mylius [dän. Namenvereinigung d. d. 5. Juli 1861], * Frederiksborg 20. April 1818, † Kattrup 30. Okt. 1894, Herr auf Kattrup, Kgl. dän. Hofjägerm.; ⚔ Lyſtrup 23. Sept. 1846 mit Chriſtiane Ulrika Chriſtine Katharina von Mylius a. d. H. Rönninge-Sögaard, * Lyſtrup, Seeland, 6. Juli 1817, † Kattrup 24. Nov. 1874, Fkherrin des Mylius-Raſchenbergſchen Fideikommiſſes.
Kinder: 1) Ulrich Johann Auguſt Graf von Bernſtorff-Mylius [dän. Namen- und Wappenvereinigung am Beſ. des Mylius-Raſchenbergſchen Fk. d. d. Kopenhagen 18. April 1876], * Kopenhagen 4. Sept. 1847; folgte am 24. Nov. 1874 ſeiner Mutter in das Mylius-Raſchenbergſche Fideikommiß (240 986 dän. Kronen), Herr auf Kattrup und Flinterupgaard, Dr. polit., Kgl. dän. Khr und Hofjägerm.; ⚔ St. Egitsborg 10. Okt. 1877 mit — Marie Luiſe Gfin von Raben-Levetzau, * Kopenhagen 9. Dez. 1856. [Kattrup bei Jyderup und Kopenhagen.]
Kinder: (1) Friedrich Viktor Ernſt, * Lekkende 2. Juli 1878, cand. agr., Kgl. dän. Lt. im 8. Inf.-Rgt. [Kopenhagen.]
(2) Andreas Peter, * Montebello bei Helſingör 10. Juli 1882, cand. agr. [Kopenhagen.]
(3) Magdalene Siegfriede Ulrika Marie, * Montebello 25. Febr. 1884, exspekt. auf Vallö.

2) Adeline Charlotte Chriſtiane, * Kattrup 27. Juli 1851 [Vallö, Seeland]; ⚔ Kopenhagen 5. Juni 1894 mit Axel Heinrich Wilhelm Schmettau von Fönß (getrennt 26. Jan. 1898).

3) Johanna Alma Ulrika, * Kattrup 18. Okt. 1854; ⚔ Helſingör 3. Sept. 1885 mit Georg Juell Klouman, † . . 1906, Arzt. [. ., Norwegen.]

2. Dreilützow-Stintenburger Aſt.

Stifter: Gf Friedrich, * 24. Juli 1773, † 3. April 1838.

† Friedrich Graf von Bernſtorff, * Bernstorf 24. Juli 1773, † Stintenburg 3. April 1838, Herr auf Stintenburg, Bernstorf, Dreilützow und Harſt,

Kgl. dän. Khr und lauenburg. Ldrat; ⚔ Equord 23. Mai 1803 mit Ferdinandine Freiin von Hammerstein-Equord, * . . 19. Nov. 1783, † Stintenburg 24. Febr. 1853.

Söhne: 1. † Hermann Georg August Christian Friedrich Magnus, * Dreilützow 26. Mai 1804, † Franzensbad 22. Juli 1876, Herr auf Dreilützow und Harst, Ghzgl. mecklenb.-schw. Khr und OJägerm.; ⚔ Testorf 5. März 1836 mit Frieda Luise Elisabeth Auguste von Rantzau a. d. H. Pancker und Tralau, * Testorf 23. Juli 1812, † Dreilützow 12. Dez. 1861.

Kinder: 1) Klara Luise Eleonore Karoline Adelgunde Klothilde Marianne, * Dreilützow 17. Jan. 1838, Konventualin des adeligen Klosters in Preetz. [Berlin.]

2) Agnes Ferdinande Adolfine Anna, * Dreilützow 1. Mai 1840; ⚔ Dersenow 29. Jan. 1886 mit Karl Frhrn von Rössing, † Bamberg 16. Mai 1902, Kgl. preuß. Major a. D. [Bamberg.]

3) Klothilde Henriette Karoline Charlotte Marie Christiane, * Dreilützow 9. Jan. 1843; ⚔ das. 1. Okt. 1867 mit Andreas Gfn von Bernstorff, † Wedendorf 12. Sept. 1906, Herrn auf Wedendorf ꝛc. (s. I. Linie). [Wedendorf.]

4) Luise Ida Auguste Albertine, * Dreilützow 26. Mai 1844, Konventualin des adeligen Klosters in Itzehoe. [. . .]

5) Ferdinandine Thekla Luise Emilie Karoline, * Dreilützow 14. Juni 1845; ⚔ das. 27. Aug. 1875 mit Max Gfn von Hahn, † Grabowhöfe 23. März 1903. [Demzin.]

6) Gertrud Helene Luise Ida Hermine Elisabeth, * Dreilützow 14. Dez. 1847, Priorin des adeligen Klosters in Utersen.

7) Frieda Marie Sophie Auguste, * Dreilützow 16. Jan. 1849, Konventualin des adeligen Klosters in Utersen, HofD. J. Durchl. der verw. Fstin zu Schaumburg-Lippe. [Bückeburg.]

8) Auguste Elisabeth Nancy, * Dreilützow 13. Dez. 1851, Konventualin des adeligen Klosters in Utersen. [Ludwigslust.]

9) Hermann Albrecht Johann Hartwig Ernst Adolf Woldemar Karl, * Dreilützow 12. Sept. 1856, Fkherr auf Dreilützow und Harst, Kgl. preuß. OLt. a. D., ERr des Joh.-O.; ⚔ Kuchelmiß 4. Okt. 1884 mit — Therese Gfin von Hahn, * Kuchelmiß 12. Jan. 1866. [Dreilützow bei Wittenburg.]
Tochter: Alette Klara Ferdinandine Mathilde Ernestine, * Dreilützow 3. Jan. 1888.

10) Andreas-Gottlieb Sigurd Emil Karl, * Dreilützow 4. Sept. 1858, Ghzgl. mecklenb. Rittm. à l. s. des mecklenb. Kontingents, ERr des Joh.-O.; ⚔ Mühlenbeck 4. Dez. 1894 mit — Adele Bertha Antonie Henriette Mary von Behr, * Mühlenbeck 27. März 1866, Mitbes. von Mühlenbeck, Mecklenb. [Wernigerode.]

2. † Albrecht, * Dreilützow 22. März 1809, † London 26. März 1873, Herr auf Stintenburg und Bernstorf, Kgl. preuß. Khr und Staatsmin., Kais. deutscher Botschafter, Rr des Schw. AO.; ⚔ Erdmannsdorf 21. Juli 1839 mit Anna Freiin von Koenneritz, * Dresden 23. Mai 1821, † Berlin 10. Sept. 1893, ED. des Kgl. bayer. Theresien-O.

Kinder: 1) † Andreas Petrus Albrecht, * Berlin 20. Mai 1844, † das. 21. April 1907, Fkherr auf Stintenburg, Kr. Hzgt. Lauenburg, Kgl. preuß. Khr und WGOReg.-Rat, RRr des Joh.-O., Kmdr des Deutschen O. (Ballei Utrecht); ⚔ Bel-Air 6. Sept. 1881 mit — Augusta von Hottinger, * Bel-Air bei Vevey 6. Sept. 1860. [Berlin.]

Kinder: (1) Albrecht Theodor Andreas, * Berlin 6. März 1890.
(2) Heinrich Eduard Eberhard Hieronymus, * Berlin 25. April 1891.
(3) August Viktor Richard, * Berlin 21. Juni 1892.
(4) Anna Therese Hedwig, * Berlin 30. Jan. 1894, exspekt. auf Preetz.

(5) Luise-Henriette Margarete, * Berlin 17. Mai 1897, exspekt. auf Preetz.

2) Friedrich-Wilhelm Otto Richard Fortunato Albrecht, * Neapel 8. Dez. 1853, Kgl. preuß. OLt. a. D., Rr des Deutschen O. (Ballei Utrecht) [Kobe, Japan]; ⚔ Berlin, Mecklenb.-Schw., 15. Febr. 1879 mit Auguste Freiin von Gutschmid, * Unwürde bei Löbau 21. März 1853 (gesch. 12. Juli 1889 [London]).

3) Viktoria Anna, * London 19. Febr. 1857, Konventualin des adeligen Klosters in Preetz. [Cassel.]

4) Albrecht-Percy Karl Leo Adolf Robert, * London 17. Juni 1858, Dr. jur., Kgl. preuß. Reg.-Präsident in Cassel und Rittm. a. D., RRr des Joh.-O.

5) Johann-Heinrich Andreas Hermann Albrecht, * London 14. Nov. 1862, Kais. deutscher Leg.-Rat und Gen.-Konsul für Ägypten in Kairo, Kgl. preuß. Hptm. der GLdw. des 1. GFeldart.-Rgts, RRr des Joh.-O.; ⚔ Berlin 14. Nov. 1887 mit — Jeanne Luckemeyer, * New York 13. Dez. 1867.

Kinder: (1) Luise-Alexandra Myrrha Sidonia Anna, * Berlin 3. Nov. 1888.

(2) Christian-Günther Joseph Viktor Eduard Albrecht, * Berlin 29. März 1891.

3. Ast.

Stifter: Gf Magnus Karl, * 18. Juli 1781, † 8. Dez. 1836.

† Magnus Karl Graf von Bernstorff, * Dreilützow 18. Juli 1781, † .. 8. Dez. 1836, Herr auf Bernstorf, dän. Khr und Oberst a. D.; ⚔ .. 25. Juli 1807 mit Josephine Charlotte Luise Gfin von Baudissin a. d. H. Knopp, * .. 27. Okt. 1788, † Plön 13. Febr. 1830.

Söhne: 1. † Egmont, * Bernstorf bei Kopenhagen 15. Juli 1808, † Hannover 13. Okt. 1879, cand. for., Kgl. dän. Forst- und Jagdjkr; ⚔ Clausthal 19. April 1837 mit Thusnelda Freiin von Hammerstein-Equord, * .. 15. Aug. 1808, † Hannover 6. April 1867.

Kinder: 1) Magnus Friedrich Adelbert Ludwig Hermann, * Clausthal 14. Sept. 1841, Kgl. preuß. Oberstlt. a. D.; ⚔ I) Goslar 25. April 1872 mit Sophie Karoline Konradine Elise Hennecke, * Goslar 18. Mai 1844, † Stuttgart 2. März 1899; II) .. mit — Anna Elisabeth Babette Zeilbeck, * .. 4. Juli 1872. [Hannover.]

Kinder: a) 1r Ehe: (1) Arthur Rudolf Adolf Hermann, * Sonderburg 10. April 1873, Kgl. preuß. OLt. im GGren.-Rgt Nr. 3, kmdt zur deutschen Gesandtsch. in Kopenhagen; ⚔ Köln 29. Sept. 1900 mit — Clara Stollwerck, * Köln a. Rh. 25. Mai 1879.

Kinder: a. Joachim Bechtold Egmont Magnus Petrus, * Charlottenburg-Westend 14. Mai 1902.

b. Tochter .., * Charlottenlund 20. Sept. 1907.

(2) Bechtold Arthur Wilhelm Hermann, * Sonderburg 23. Juli 1876, Herr auf Schwelbeck bei Oldenburg, Holstein, Lt. der Res. des Feldart.-Rgts Nr. 60; ⚔ Köln a. Rh. 7. Dez. 1901 mit — Martha Stollwerck, * Köln a. Rh. 6. April 1876, Schwester der Obigen.

Tochter: Gabriele Agnes Sophie Martha, * Neu-Gaarz 23. Aug. 1902, exspekt. auf Ütersen.

(3) Anna Thekla Elisabeth Emma, * Sonderburg 5. Okt. 1877, exspekt. auf Ütersen, HofD. J. H. der Fstin-Witwe zu Waldeck und Pyrmont. [Arolsen.]

— b) 2r Ehe: (4) Elisabeth Anna Babette, * Burghausen 28. Febr. 1893.

(5) Josefa Anna Elisabeth, * Burghausen 3. April 1895.

2) Elsbeth Thekla Mathilde Irmegard Ferdinandine Adelheid, * Jertze 3. Febr. 1844, Konventualin des adeligen Klosters in Preetz. [Preetz.]

3) Frieda Auguste Klothilde Adolfine, * Jertze 6. April 1849; ⚔ Ratiboritz, Böhmen, 9. Juli 1881 mit Hans Karl von Reutter, † Teplitz 7. Juli 1898, K. u. K. Obersten a. D. [Preetz.]

2. † Gustav Karl Emil, * . . 2. Juli 1811, † . . 27. Nov. 1870, Hzgl. oldenb. Khr; ⚔ . . 23. März 1838 mit Marie Gfin von Holstein a. d. H. Neverstorf, * . . 11. Sept. 1813, † Kiel 6. Sept. 1896.

Tochter: Fanny Henriette Alwine Isidore, * . . 1. Sept. 1840, StiftsD. des adeligen Klosters in Preetz. [Preetz.]

Beroldingen.

Katholisch und evangelisch. — Reichsfrhr. 18. März 1623; alte Reichsfrhr. d. d. Wien 1. März 1671; Reichsgf. d. d. Wien 14. Febr. 1800 (für Paul Joseph Franz Salesius Frhrn von Beroldingen). — Erste Aufn. 1825; Stammreihe im Jahrg. 1871, S. 92.

† Paul Joseph Franz Salesius Graf von Beroldingen, * . . 19. Mai 1754, † Stuttgart 3. Juli 1831, Kgl. württemb. GRat, Obersthofm. J. M. der Kgin von Württemberg; ⚔ I) . . 30. Aug. 1778 mit Marie Josephine Freiin von Schwarzach, * . . 7. März 1756, † Ellwangen 6. Sept. 1801; II) Heidelberg 19. März 1802 mit Maximiliane Freiin von Ritter zu Grünstein, * Mainz 26. Nov. 1767, † Stuttgart 26. Juli 1851, StaatsD. J. M. der Kgin von Württemberg, StkrD.

Söhne: a) 1r Ehe: 1. † Klemens Franz, * . . 23. März 1791, † Cannstatt 15. Okt. 1864, Kgl. württemb. Khr und OForstm. a. D.; ⚔ Achstetten 15. Sept. 1823 mit Mauritia Gfin Reuttner von Weyl, * . . 2. März 1798, † Stuttgart 9. Jan. 1880.

Söhne: 1) † Cäsar Paul Eugen, * . . 9. Juli 1824, † Stuttgart 18. Mai 1878, Herr auf Horn, Kgl. württemb. Gen.-Major, Adj. und Hofmarschall, Rr des Kgl. bayer. St. Georg-O.; ⚔ Wien 30. April 1857 mit Luise Gfin zu Lodron-Laterano, * Wien 1. Okt. 1835, † das. 9. Mai 1892, StkrD.

Kinder: (1) Konstantin Joseph Klemens, * . . 24. Mai 1858, Kgl. preuß. Oberstlt. und Kmdr des Hus.-Rgts Nr. 14, Rr des Kgl. bayer. St. Georg-O.; ⚔ Stuttgart 25. Nov. 1880 mit — Mary Kaupe, * New York 16. Sept. 1862. [Cassel.]

Kinder: a. Marie Luise, * Ludwigsburg 19. Nov. 1881; ⚔ Berlin 16. Jan. 1902 mit Friedrich Gfn Larisch von Moennich, K. u. K. Km. und Leg.-Sekr. bei der Botsch. am Päpstl. Stuhl. [Rom.]

b. Cäsar Joseph Ernst Alexander Hektor, * Ludwigsburg 12. Dez. 1882, Kgl. preuß. Lt. im Leibgarde-Hus.-Rgt. [Potsdam.]

c. Priska Felicitas Anna Luise, * Stuttgart 19. Okt. 1885; ⚔ Berlin 18. Nov. 1906 mit Mortimer von Lieres und Wilkau, Kgl. preuß. OLt. und Adj. des 1. GRgts z. F. [Potsdam.]

d. Ulrich, * Berlin 17. Dez. 1892, Kgl. preuß. Kadett. [Karlsruhe.]

(2) Karoline Luise Maria Elisabeth, * Stuttgart 18. Dez. 1859 [Stuttgart]; ⚔ . . 2. Juni 1879 mit Erwin Frhrn Seutter von Lötzen (luth.; gesch.).

2) Franz Joseph Karl Klemens, * . . 7. Juni 1826, Fkherr auf Schönbichl, Aggstein, Seyring und Helma, NÖsterr., Mitbes. von Horn, K. u. K. Km. und Hptm. a. D.; ⚔ . . mit — Maria Theresia Révay, * . . 17. Sept. 1833. [Wien.]

Tochter: Gisela Maria Theresia, * Wien 5. Juli 1859; ⚔ Schönbühel a. d. D. 17. Sept. 1883 mit Gustav Gfn von Vetter und Herrn von der Lilie, K. u. K. Hptm. im Kriegsarchiv. [Wien.]

3) † Klemens Joseph Leopold, * . . 23. Juni 1828, † Stuttgart 29. Dez.

1884, Kgl. württemb. Oberſt a. D.; ⚭ Hochberg 20. Juni 1876 mit Alexandrine Freiin von Hügel, * . . 3. Aug. 1843 (evang.), † Hochberg 10. Aug. 1903.

Söhne (evang.): (1) Alexander Klemens Karl Moritz, * Hochberg 17. Mai 1877; ⚭ New York 3. Febr. 1904 mit — Margot Marie Stone, * . . 14. Okt. 1878. [New York.]

Tochter: Margot Marie Alexandrine, * New York 25. Nov. 1904.

(2) Egon Julius, * Hochberg 24. Sept. 1885, Kgl. württemb. Lt. im Feldart.-Rgt Nr. 29. [Ludwigsburg.]

4) Joſeph Karl, * Crailsheim 28. Aug. 1833, Herr auf Horn, K. u. K. Km. und Gen.-Major; ⚭ Wien . . mit — Ludowika Maria Joſepha Winkler, * Würzburg 12. Nov. 1859. [Wien.]

Sohn: Oskar Ludwig Joſeph Karl, * Wien 25. Juli 1893.

5) Alfred Maximilian, * Crailsheim 28. Okt. 1833, Herr auf Horn, Kgl. württemb. Rittm. à l. s. d. A. [Stuttgart]; ⚭ Cannſtatt . . mit — Katharina Dorothea Vogel, * Darmſtadt 31. Mai 1839.

Kinder: (1) Helene Joſephine Anna, * . . 18. Sept. 1868; ⚭ . . mit John F. Betz, Großinduſtriellem. [Philadelphia.]

(2) Franz Hektor, * Cannſtatt 8. März 1873. [Berlin.]

– b) 2r Ehe: 2. † Paul Ignaz Joſeph, * Ellwangen 29. Juli 1804, † Ratzenried 3. April 1875, Herr auf Ratzenried, Kgl. württemb. Khr; ⚭ Stuttgart 5. Nov. 1831 mit Charlotte Freiin Varnbüler von und zu Hemmingen, * Hemmingen 5. Okt. 1810, † Hohenſtein 13. Mai 1868, StkrD.

Kinder: 1) Iſabella Sophie Karoline, * Abtsgmünd 19. Febr. 1834; ⚭ Ratzenried 3. Febr. 1863 mit Franz Frhrn von Schütz-Pflummern, † Hohenſtein 19. Nov. 1903, Kgl. württemb. Khrn. [Schloß Hohenſtein, OAmt Beſigheim.]

2) † Paul Max Franz Karl Hektor, * Abtsgmünd 6. Juni 1835, † Graz 15. Nov. 1899; ⚭ Križovljan 1. Dez. 1866 mit Natalie Pálffy von Felſö-Pálffy, * . . 1. Mai 1832, † Graz 14. Juni 1907, Herrin auf Ljubesčica, Kroatien.

Söhne: (1) Sigismund Mathilde, * Slanje 9. März 1869, K. u. K. Rittm. im Drag.-Rgt Nr. 2. [Struſów.]

(2) Erwin Alfred, * Slanje 12. Febr. 1870, Kgl. ungar. Rittm. im Hon.-védhuſ.-Rgt Nr. 10. [Warasdin.]

(3) Ivo Emmerich, * Slanje 29. Febr. 1872, K. u. K. OLt. im Div.-Art.-Rgt Nr. 39. [Warasdin.]

3) Charlotte Erneſtine Mathilde, * Ratzenried 18. Aug. 1842, StkrD. [Ratzenried.]

4) Franz Max Ernſt Götz, * Ratzenried 16. Jan. 1846, Herr auf Ratzenried, OAmt Wangen, Kgl. württemb. Khr; ⚭ Hagenau 16. Juli 1879 mit — Maria Freiin von Handel, * Wien 15. Febr. 1857.

Töchter: (1) Maria Immakulata Emma Mathilde Flora Charlotte, * Stuttgart 28. April 1880; ⚭ Ratzenried 28. April 1902 mit Anton Gfn von Waldburg zu Zeil (ſ. Goth. Hofkalender, II. Abt.). [Schloß Neu-Trauchburg bei Isny.]

(2) Olga Maria Honorine, * Stuttgart 30. Jan. 1882; ⚭ Ratzenried 12. Nov. 1902 mit Guſtav Frhrn von Gemmingen-Hornberg, Kgl. württemb. Rittm. z. D., Wirkl. Stallm. Sr. Maj. des Königs. [Stuttgart.]

(3) Gabriele Marie Flora, * Ratzenried 19. Aug. 1883.

5) Maria, * Ratzenried 2. Aug. 1853. [Ratzenried.]

611270 A

Bethlen von Bethlen, 1872.

Bethuſy-Huc.

Evangeliſch. — Urſprüngl. als d'Huc (de Naubert) im Languedoc. — Kurpfälz. (im Diplom als „Reichsgraf" bezeichneter) Gf. d. d. Schwetzingen 18. Sept. 1773 (vom Kurfſtn Karl Theodor von der Pfalz); preuß. Genehmigung, ſich Graf von „Bethuſy-Huc" zu nennen (ſtatt Huc von Bethuſy), d. d. Berlin 27. März 1859. — Erſte Aufn. 1833; Stammreihe im Jahrg. 1877, S. 83.

† Ernſt-Philipp Karl Eliſabeth Graf von Bethuſy-Huc, * . . 1. Febr. 1761, † Ratibor 10. Dez. 1831, Kgl. preuß. Khr; ⚔ Blottnitz 19. Sept. 1786 mit Anna Gfin von Poſadowsky-Wehner, * Toſt, OSchleſ., 22. Okt. 1763, † Bankau 31. Dez. 1836.

Söhne: 1. † Heinrich Sigismund, * . . 2. März 1789, † . . 4. Juni 1833, Kgl. preuß. Rittm. a. D.; ⚔ I) Nieder-Stradam 2. April 1823 mit Charlotte Henriette Amalie von Boſſe, * Prausnitz 26. März 1799, † Bankau 26. Jan. 1830; II) Mittel-Schreibendorf 12. Juli 1831 mit Aline Helene von Gaffron und Ober-Stradam, * Haltauf 26. Jan. 1808, † Breslau 26. April 1888.

Sohn 1r Ehe: † Eduard Georg, * Bankau 3. Sept. 1829, † daſ. 19. Nov. 1893, Herr auf Bankau und Albrechtsdorf, Kgl. preuß. Ldrat a. D., RRr des Joh.-O.; ⚔ Klinge 14. April 1855 mit Marie Emmy Karoline von Ohlen und Adlerskron a. d. H. Altſtadt-Namslau, * Hirſchberg 27. Juni 1837, † Bankau 13. Nov. 1895.

Kinder: (1) Ella Charlotte Emmy, * Bankau 31. Aug. 1856; ⚔ daſ. 3. Aug. 1874 mit Wilhelm Gfn von Moltke, † Hannover 12. Jan. 1905, Fkherrn auf Creiſau, Kgl. preuß. Gen.-Lt. und Kmdr der 20. Div. [Hannover.]

(2) Hertha Aline Eliſabeth Charitas, * Bankau 26. Okt. 1857, Pröpſtin des adeligen Magdalenenſtifts in Altenburg.

(3) Viola Hedwig Helene Huberta, * Bankau 28. Okt. 1859; ⚔ daſ. 23. Juni 1879 mit Erik von Witzleben-Normann, Kgl. preuß. Rittm. a. D. [Berlin.]

(4) Heinrich Ernſt Eduard Friedrich Philipp, * Bankau 25. Mai 1861, Herr auf Bankau mit Breſinke (2400 ha), Kr. Kreutzburg, und Albrechtsdorf (1200 ha) mit Lowoſchau (570 ha), Kr. Roſenberg, Kgl. preuß. OLt. a. D., ERr des Joh.-O.; ⚔ I) Schönfeld 15. Mai 1886 mit Maria Klara Wilhelmine Laura von Watzdorf, * Paſterwitz 19. Mai 1866, † Bankau 12. Jan. 1900; II) Potsdam 3. Febr. 1902 mit — Aſtrid von Moltke, * Charlottenburg 6. März 1882. [Bankau.]

Kinder: a) 1r Ehe: a. Eduard Otto Heinrich Friedrich Eugen Helmuth, * Albrechtsdorf 12. Juni 1887.
b. Helene Emmy Klara Eliſabeth, * Albrechtsdorf 19. Juli 1889.
c. Wolfgang Hans Heinrich, * Albrechtsdorf 29. April 1891.
d. Maria Theodora Lyza, * Bankau 17. Juni 1895.
e. Otto Friedrich Heinrich, * Bankau 26. Nov. 1898.
f. Hans Heinrich Wolfgang, * Bankau 15. Nov. 1899.
— b) 2r Ehe: g. Paul Helmuth Heinrich Friedrich, * Bankau 2. Mai 1903.
h. Ernſt-Philipp Heinrich, * Bankau 11. Aug. 1904.

(5) Erika Klara Maria, * Bankau 27. Aug. 1864; ⚔ daſ. 5. Nov. 1894 mit Theodor Frhrn von Leonhardi, K. K. Oberſtl., überkompl. im Ldw.-Ul.-Rgt Nr. 1, Kmdtn des Ldw.-Kav.-Off.-Kurſes in Wels.

(6) Hans Heinrich Emmo, * Bankau 26. Mai 1873, Kgl. preuß. Lt. a. D. [. . .]

2. † Eduard Hermann Karl, * . . 17. Juni 1799, † Breslau 19. Juli 1871, Kgl. preuß. Major a. D., ERr des Joh.-O. ꝛc.; ⚔ . . mit Karoline Leopoldine von Kircheisen, * Berlin 24. Nov. 1815, † Breslau 11. Juli 1851.
Kinder: 1) † Eduard Karl Georg, * . . 6. Sept. 1835, † (gefallen bei) Böhm.-Lippa 3. Juli 1866, Kgl. preuß. Lt., aggr. dem GSchützenbat.; ⚔ Maria-Höfchen 28. Aug. 1860 mit — Bianka Julie Elisabeth von Wallenberg, * Breslau 23. Mai 1842 (wiederverm. . . 2. Mai 1878 mit Adelbert Frhrn von Nordeck zur Rabenau, † Friedelhausen 18. März 1892, Herrn auf Friedelhausen, Ghzgl. heff. Khrn [Londorf-Oberburg]).
2) Wanda Eleonore, * Berlin 14. Okt. 1840; ⚔ Langenhof bei Bernstadt 8. Okt. 1860 mit Ernst Gfn von Bethusy-Huc, Kgl. preuß. Major a. D. (f. unten). [Liegnitz.]
3) Reinhold Philipp Leopold, * . . 5. Juli 1843, Kgl. preuß. OForstm. in Potsdam, RRr des Joh.-O.; ⚔ Wendrin 26. Okt. 1879 mit — Bertha Freiin von Reiswitz und Kaderzin, * Kielbaschin 10. Nov. 1851.
Kinder: (1) Helmuth Berthold Eduard, * Forsthaus Entenpfuhl 4. Aug. 1880, stud. [. . .]
(2) Eduard Ernst Hubertus, * Forsthaus Entenpfuhl 4. Sept. 1882, Kgl. preuß. Lt. im 1. GUl.-Rgt, kmdt zur Off.-Reitschule in Paderborn.
(3) Wanda Bertha Karoline, * Ehrenbreitstein 18. Jan. 1884.
(4) Waldemar Friedrich Wilhelm, * Ehrenbreitstein 18. Jan. 1884, Zwillingsbruder der Vorigen, Kgl. preuß. Lt. im GFüs.-Rgt. [Berlin.]
(5) Berthold Reinhard, * Ehrenbreitstein 12. Mai 1885, Kgl. preuß. Lt. im 4. GRgt z. F. [Berlin.]

3. † Eugen Konstantin Friedrich, * Matzdorf 16. Dez. 1805, † Breslau 1. April 1890; ⚔ Namslau 18. Nov. 1832 mit Elmire von Ohlen und Adlerskron, * Namslau 5. Mai 1811, † Canth 17. Dez. 1877.
Söhne: 1) Karl Moritz Friedrich Heinrich, * Langenhof, Kr. Ols, 11. Nov. 1833, Kgl. preuß. Oberst z. D., RRr des Joh.-O.; ⚔ Podelwitz 14. Okt. 1869 mit — Eva Freiin von Reiswitz und Kaderzin, * Podelwitz 16. Sept. 1850. [Canth.]
Kinder: (1) Dorothea Auguste Eugenie Cäcilie, * Berlin 20. Dez. 1873.
(2) Cäcilie Elmire, * Berlin 19. Jan. 1876; ⚔ daf. 17. Febr. 1899 mit Konrad von Klinggräff, Herrn auf Pinnow und Chemnitz, Mecklenb. [Pinnow.]
(3) Eva Henriette, * Berlin 3. Nov. 1878; ⚔ Canth 12. Mai 1903 mit Rudolf von Sydow, Kgl. preuß. Reg.-Rat. [Breslau.]
(4) Eugen Alfred, * Berlin 25. Aug. 1880, Kgl. preuß. Ger.-Referendar. [Breslau.]
2) Ernst Emil, * Langenhof 28. Nov. 1835, Kgl. preuß. Major a. D.; ⚔ Langenhof bei Bernstadt 8. Okt. 1860 mit — Wanda Gfin von Bethusy-Huc, * Berlin 14. Okt. 1840 (f. oben). [Liegnitz.]
Söhne: (1) Maximilian Ernst Eduard Eugen, * Schwedt 21. Jan. 1866, Herr auf Groß- und Klein-Gaffron mit Beitkau (zuf. 1220 ha), Kr. Steinau, Kgl. preuß. Rittm. der Ref. des Kür.-Rgts Nr. 6, ERr des Joh.-O.; ⚔ Berlin 22. Mai 1902 mit — Elsa von Radowitz, * Berlin 19. Okt. 1878. [Berlin.]
Kinder: a. Philipp Elisabeth Ernst Maximilian Clemens, * Berlin 19. April 1903.
b. Ernst-Wolfgang Maximilian Joseph Clemens, * Berlin 20. Mai 1905.
c. Ruth Benvenuta Bertha Wanda Maximiliana, * Berlin 8. Dez. 1906.
(2) Traugott, * Pleschen 21. Dez. 1867, Kgl. preuß. Rittm. a. D.;

⚔ Mettkau 15. Okt. 1904 mit — Helen Reddelien, * Philadelphia, NAm., 26. Febr. 1884. [. . .]

3) Eugen Emmo, * Langenhof 24. Sept. 1842, Gen.-Ldschaftsrepräs. für OSchles.; ⚔ Wendrin 2. April 1869 mit — Valeska Freiin von Reiswitz und Kaderzin, * Kielbaschin 15. Juni 1849. [Breslau.]

Kinder: (1) Albrecht Eugen Berthold, * Deschowitz 8. Mai 1873, Kgl. preuß. Ger.-Assessor und Lt. der Res. des Leibkür.-Rgts Nr. 1. [Breslau.]

(2) Irma Elmire Bertha Cecile Valeska, * Deschowitz 21. Febr. 1876; ⚔ das. 14. Sept. 1898 mit Dr. jur. Fritz Hegenscheidt, Kgl. preuß. Reg.-Referendar und Lt. der Res. des Hus.-Rgts Nr. 6. [Breslau-Kleinburg.]

Beust.

Lutherisch. — Altmärkischer Uradel mit dem Stammhause Büste bei Stendal, der zu den Burgmannengeschlechtern zu Tangermünde und Wolmirstedt gehörte und mit Henricus de Buzic 1228 urkundlich zuerst erscheint. — Erste Aufn. 1825. Vgl. die gleichnamigen Artikel im Taschenbuch der Freiherrl. Häuser und im Gothaischen Genealog. Taschenbuch der Adeligen Häuser (Uradel), Bd. II, 1901.

A.

Stifter: Joachim Friedrich, * 1697, † 1771. — Österr. Gf. d. d. Ofen 5. Dez. 1868 (Diplom 27. Juli 1870). — S. Jahrg. 1871, S. IX und 103.

† Friedrich Ferdinand Graf von Beust, * Dresden 13. Jan. 1809, † Altenberg bei Greifenstein 23. Okt. 1886, Kgl. sächs. Khr, K. u. K. Km., WGRat, Reichskanzler ꝛc., EKr des Joh.-O.; ⚔ München 15. Mai 1843 mit Mathilde Freiin von Jordan, * . . 12. April 1817 (kath.), † Altenberg 12. Dez. 1886, K. u. K. VD., ED. des Kgl. bayer. Theresien-O.

Kinder: 1. Marie, * München 26. Mai 1845, ED. des Kgl. bayer. Theresien-O.; ⚔ Dresden 9. Juni 1863 mit Leonce Frhrn von Könneritz, † Dresden 20. Jan. 1890, Herrn auf Erdmannsdorf, Kgl. sächs. Khrn, Staatsmin. ꝛc. (s. den Artikel Könneritz in diesem Taschenbuch). [Dresden.]

2. Adolf, * München 3. Juni 1848, K. u. K. Km. und a. o. G. u. b. M. a. D.; ⚔ Erdmannsdorf 31. März 1897 mit — Elisabeth Freiin von Könneritz, * Erdmannsdorf 12. Okt. 1871 (s. den Artikel Könneritz in diesem Taschenbuch). [München.]

Tochter: Anna-Marie Benedikta Mathilde Erika, * München 17. Jan. 1904.

3. Heinrich Konstantin, * Dresden 30. März 1855, K. u. K. Km. [. . .]

B.

Stifter: Karl Leopold, * 1701, † 1778, Bruder des Stifters von A. — Reichsgf. d. d. Wien 4. Jan. 1777; kursächs. Anerkennung d. d. . . 18. Juni 1785.

† Friedrich Hermann Graf von Beust, * Altenburg 20. Okt. 1813, † Weimar 10. Juni 1889, Ghzgl. sächs. WGRat, Khr und OHofmarschall, Gen.-Lt. und Gen.-Adj., EKr des Joh.-O.; ⚔ . . 9. Nov. 1843 mit Cäcilie Luise Karoline Freiin von Gersdorff a. d. H. Alt-Seidenberg, * . . 24. März 1821, † Weimar 6. Okt. 1872.

Töchter: 1. Marie Julie Diana, * Weimar 22. Febr. 1845; ⚔ das. 19. Juni 1866 mit Otto von Kalckreuth, † Muchocin 4. Sept. 1900, Herrn auf Muchocin, Kgl. preuß. Ldrat a. D. und Rittm. a. D. [Muchocin bei Birnbaum.]

2. Marie Karoline Cécile, * . . 22. Febr. 1855; ⚔ Weimar 27. März 1876

mit Oskar Gfn von Wedel, Ghzgl. sächs. WGRat, Khrn und OSchloßhptm. [Weimar.]

Vatersbruder.

† Traugott Friedrich, * .. 18. Juni 1782, † .. 10. April 1852, Herr auf Serba, Hzgl. sachsen-altenb. Khr und OJägerm.; ⚔ I) .. 20. Juni 1808 mit Charlotte von Fuchs, * .. 18. März 1787, † .. 30. Jan. 1815; II) .. 18. Okt. 1821 mit Luise Freiin von Wangenheim, * .. 26. Dez. 1794, † Klengel 27. Okt. 1872.

Söhne: a) **1r Ehe:** 1. † Karl Ludwig, * .. 12. Febr. 1811, † Altenburg 14. April 1888, Hzgl. sachsen-altenb. Khr und WGRat, Ghzgl. und Hzgl. sächs. a. o. G. u. b. M.; ⚔ Magdeburg 20. April 1839 mit Marie von Krosigk, * Merseburg 20. Sept. 1810, † Altenburg 10. April 1893, ED. des Kgl. bayer. Theresien-O.

Kinder: 1) Anna Karoline, * Altenburg 8. Febr. 1840. [Altenburg.]

2) Hans, * Altenburg 24. Dez. 1845, Herr auf Pangel, Kr. Nimptsch, Hzgl. sachsen-altenb. Khr, ERr des Joh.-O. [Pangel]; ⚔ Mahlsdorf 16. Okt. 1877 mit Amalie Wilhelmine Auguste Konstanze von Goldacker, * Berlin 30. Jan. 1847, † das. 5. Aug. 1904 (gesch. 1879; wiederverm. .. mit Franz von Bülow [gesch.]).

— b) **2r Ehe:** 2. † Ernst Friedrich, * .. 26. Okt. 1824, † Serba 6. April 1877, Herr auf Serba und Klengel, Hzgl. sachsen-altenb. Khr; ⚔ I) Dresden 1. Aug. 1854 mit Fanny Henriette Karoline Luise von Mangoldt, * Borna 1. Mai 1837, † Serba 7. April 1872; II) Altenburg 28. Aug. 1873 mit — Pauline Freiin von Wangenheim, * Hummelshain 29. Sept. 1842. [Klengel.]

Kinder 2r Ehe: 1) Achim Ernst, * Serba 29. Sept. 1874, Herr auf Serba und Klengel, Hzgt. Sachsen-Altenburg, Kgl. preuß. Lt. der Res. des Drag.-Rgts Nr. 6; ⚔ Rostock 29. Sept. 1902 mit — Gertrud Freiin von Wangenheim, * Altona 13. März 1884. [Serba.]

Kinder: (1) Irmgard, * Serba 14. Jan. 1904.

(2) Ernst, * Serba 8. Aug. 1905.

2) Helene Fanny, * Serba 8. März 1876; ⚔ das. 3. Juli 1897 mit Ernst von Studnitz, † Konstanz 1. Aug. 1907, Kais. deutschem Freg.-Kpt. [Kiel.]

Bielski von Olbrachcice.

Katholisch. — Österr. Gf. d. d. Ischl 8. Juli (Diplom d. d. Wien 6. Sept.) 1895. — Erste Aufn., Beschreibung des Wappens (Jelita) und geschichtl. Notiz im Jahrg. 1898, S. 120.

Julius Robert Valentin Joseph Graf von Bielski von Olbrachcice, * Rychcice 27. März 1837, Herr auf Rychcice mit Michalowice, Poczajowice, Delawa, Gaje-Nizne, Gaje-Wyzne und Litynka (zus. 4000 ha), Galizien; ⚔ Lemberg 24. Juni 1860 mit — Wanda von Brzozowska, * Roszniów 14. April 1842. [Rychcice, Bez.-Hptmsch. Drohobycz.]

Sohn: Julius Alexander Roman, * Lemberg 28. Febr. 1862, Herr auf Roszniów und Jurkówka (zus. 1150 ha), Galizien; ⚔ Lemberg 1. Sept. 1904 mit — Eleonore Przssin Jabłonowska, * Bursztyn 18. Aug. 1884. [Lemberg.]

Kinder: 1) Hedwig Maria Eva, * Lemberg 19. Juli 1905.

2) Roman Julius Stanislas Adam, * Lemberg 23. Okt. 1906.

Bigot de Saint-Quentin.

Katholisch. — Stammen aus der Picardie. — Erste Aufn. 1841.

Anatol Graf Bigot de Saint-Quentin, * Wien 7. März 1849, K. u. K. Km., GRat und Gen.-Major, Obersthofm. Sr. K. u. K. H. des Ehzgs Friedrich; ⚔ Czernowitz 3. Juli 1898 mit — Helene verw. Freifrau Styrcea, geb. von Flondor, * Czernowitz 22. Nov. 1866, Herrin auf Mega, Bukowina. [Preßburg.]

Kinder: 1. Douglas, * Brandeis a. d. E. 19. April 1899.
2. Desirée, * Brandeis a. d. E. 2. Juli 1900.
3. Friedrich Georg, * Preßburg 4. Okt. 1906.

Bismarck.

Altmärkischer Uradel, der mit Herbordus de Bismarck (Stadt bei Stendal), † um 1280, zuerst erscheint. — Der Berlin 16. Jan. 1897 geschlossene Familienvetternverein, der 1903 in einen Familienverband umgeändert wurde, hält jährlich am 1. Sonnabend im März einen Familientag ab. Schriftführer: Oberst von Bismarck in Gotha. — Erste Aufn. 1829; s. Jahrg. 1868, S. 86. Vgl. auch die geschichtlichen Nachrichten im Gothaischen Genealog. Taschenbuch der Adeligen Häuser (Uradel), Bd. II, 1901.

A. Bismarck-Bohlen.

Evangelisch. — Preuß. Gf. mit Namen- und Wappenvereinigung „Bohlen" d. d. Berlin 21. Febr. 1818. — Besitz: 1) Das 1873 gestiftete Fideikommiß Karlsburg mit Groß-Jasedow, Steinfurth und Anteil Zarnekow (2866 ha), Kr. Greifswald; 2) das 1883 gestiftete Fideikommiß Niederhof (296 ha), Kr. Grimmen. — Stammreihe im Jahrg. 1871, S. 106.

† Theodor Alexander Friedrich Philipp Graf von Bismarck-Bohlen, * Schönhausen 11. Juni 1790, † Karlsburg 1. Mai 1873, Herr auf Karlsburg ꝛc., Kgl. preuß. Gen.-Lt. a. D., RRr des Joh.-O.; ⚔ Neudeck 16. Sept. 1817 mit Karoline von Bohlen, * Cassel 24. Juli 1798, † Venedig 14. Jan. 1858.

Kinder: 1. † Friedrich Alexander, * Karlsburg 25. Juni 1818, † das. 9. Mai 1894, Fkherr, Kgl. preuß. Gen. der Kav. z. D. und Gen.-Adj.; ⚔ Dresden 20. Mai 1850 mit Pauline von Below, * Mainz 19. Juli 1825, † Karlsburg 15. Febr. 1889.

Kinder: 1) Karoline, * Berlin 31. März 1851; ⚔ I) Karlsburg 28. Dez. 1871 mit Werner Gfn von Arnim, † Görbersdorf 6. Sept. 1881, Herrn auf Gollmitz, Kgl. preuß. Rittm. à l. s. des 2. Gül.-Rgts; II) Mellenau 24. Juli 1889 mit ihrem Schwager Hermann Gfn von Arnim, Herrn der Freien Standesherrschaft Muskau. [Schloß Muskau und Berlin.]

2) † Friedrich-Karl Alexander Theodor, * Berlin 7. Juni 1852, † Karlsburg 18. Febr. 1901, Fkherr, Kgl. preuß. Major a. D., RRr des Joh.-O.; ⚔ Miechowitz 1. Sept. 1880 mit — Maria Adelheid Emma Helene Eva Freiin von Tiele-Winckler, * Miechowitz 27. Sept. 1861. [Niederhof bei Brandshagen.]

3) † Theodor, * Berlin 12. Okt. 1854, † Semlow 19. Juli 1894, Kgl. preuß. Rittm. a. D., ERr des Joh.-O.; ⚔ Semlow 30. Juni 1883 mit — Elisabeth Gfin von Behr-Negendank, * Semlow 24. Nov. 1861. [Karlsburg bei Zarnekow und Greifswald.]

Kinder: (1) August Fritz-Ulrich, * Crüden bei Seehausen, Altmark, 25. Mai 1884, Fkherr, stud. jur. [Greifswald.]

(2) Theda Elma Pauline Johanna Karoline Elisabeth, * Berlin 7. Dez.

1885, Dame des Kgl. bayer. Theresien-O.; ⚭ Karlsburg 10. Okt. 1907 mit Dodo Gfn zu Innhausen und Knyphausen, Herrn auf Grimersum-Osterburg und Westerburg, Kr. Emden (s. Goth. Hofkalender, III. Abt.). [. . .]

(3) Pauline Albertine, * Braunschweig 31. Aug. 1889.

4) Marie, * Berlin 29. Nov. 1855; ⚭ Karlsburg 27. Nov. 1879 mit Hans Gfn von Kanitz, Herrn auf Podangen ꝛc., Kgl. preuß. Khrn. [Podangen bei Wormditt.]

5) Johannes Ernst Adolf Hermann Friedrich, * Frankfurt a. d. O. 14. Jan. 1864, Kgl. preuß. Khr und Hptm. der GLdw. a. D., ERr des Joh.-O.; ⚭ Berlin 13. Jan. 1897 mit — Klara Pauline von Wedel a. d. H. Piesdorf, * Eisleben 13. Febr. 1872. [Potsdam.]

2. Karoline, * Karlsburg 23. Juni 1819, ESTaatsD. J. M. der † verw. Kgin von Hannover; ⚭ Karlsburg 16. Juni 1837 mit Hermann von Malortie, † Karlsburg 14. Sept. 1866, Kgl. hannov. Khrn. [Dresden.]

B. Bismarck-Osten*.

Evangelisch. — Preuß. Gf mit Namen- und Wappenvereinigung „Osten" (vererbl. nach dem Rechte der Erstgeburt und geknüpft an den Besitz des Fideikommisses Plathe) d. d. Berlin 19. Dez. 1906. — Besitz: Das Fideikommiß Plathe (5000 ha), Kr. Regenwalde, Pomm. W. (1906): Auf dem gevierten Schild der Gfn von der Osten (preuß. Gf. 16. April 1888, s. dort) ein Herzschild mit dem von Bismarckschen Stammwappen. Zwei Helme. Schildhalter: Ein goldenbewehrter roter Adler und ein ebensolcher Greif.

Karl Bernhard 1. Graf von Bismarck-Osten, * Kniephof 21. März 1874, Fkherr, Kgl. preuß. Referendar a. D. und OLt. der Res. des 1. GDrag.-Rgts. ERr des Joh.-O.; ⚭ Bendeleben 5. April 1905 mit — Hilda Eveline Marie von Deichmann, * London 14. Juli 1878 (s. Taschenbuch der Freiherrl. Häuser). [Schloß Plathe.]

C. Bismarck-Schönhausen.

(S. Goth. Hofkalender, III. Abteilung.)

D. Bismark (-Schierstein).

Anglikanisch. — Württemb. Gf. d. d. . . 17. Febr. 1818 (für den nachstehenden Gfn Friedrich August Ludwig); württemb. Bestätigung des Prädikats „Schierstein" d. d. . . 17. Nov. 1869. — Besitz: Ein aus dem Erlös des verkauften Hofgutes in Schierstein (Fk. mit nass. Genehm. d. d. 26. April 1862) gebildetes Geldfideikommiß. — S. Jahrg. 1866, S. 104.

† Friedrich August Ludwig Graf von Bismark(-Schierstein), * Biebrich 19. Aug. 1809, † Schierstein 16. April 1893 (s. Jahrg. 1875, S. 96), Fkherr, Ghzgl. luxemb. Khr, Kgl. preuß. Leg.-Rat z. D.; ⚭ Kopenhagen 14. Juni 1847 mit Charlotte Henriette Williams-Wynn, * Wynnstay 1. Nov. 1814, † Baden-Baden 17. Sept. 1873.

Kinder: 1. Marie Henrietta Katharina, * Wiesbaden 14. Sept. 1848. [Lugano.]

2. Helene Auguste Wilhelmine, * Wiesbaden 27. Juli 1850; ⚭ Wynnstay 2. Dez. 1884 mit Wilfred Cripps, † Cirencester 26. Okt. 1903, C. B., Friedensrichter der Gfschaften Gloucester und Kent, Major in der Gloucestershirer Miliz. [Cirencester.]

3. Otto Franz Karl, * Wiesbaden 9. Febr. 1854, Fkherr, ERr des Joh.-O. [Berlin.]

E. Bismarck, in Baden.

Katholisch. — Württemb. Gf. d. d. . . 18. April 1816. — Beschreibung des Wappens im Jahrg. 1866, S. 105.

† Friedrich Wilhelm Graf von Bismarck, * Windheim 28. Juli 1783,

† Konstanz 18. Juni 1860, Kgl. württemb. Gen.-Lt. und Gen.-Inspekteur der Kav., b. M. an verschiedenen Höfen ꝛc.; ⚔ I) Biebrich . . 1807 mit Auguste Przssin von Nassau-Usingen; II) Karlsruhe 5. April 1848 mit — Amalia Julie Thibaut, * Gernsbach 4. Juli 1824. [Mariafeld bei Meilen am Züricher See.]

Kinder 2r Ehe: 1. August Wilhelm Julius, * Konstanz 5. April 1849, Herr auf Lilienhof, Ghzgl. bad. Khr, Kgl. preuß. Major a. D.; ⚔ Baden-Baden 30. Juli 1872 mit Klara Achenbach, * Moskau 26. Sept. 1851 (luth.), † Lilienhof 31. März 1906. [Lilienhof bei Ihringen, Baden.]

2. Konstanze Maria Amalia Klara, * Konstanz 12. Dez. 1851; ⚔ das. 15. Mai 1872 mit Ulrich Wille, schweizer Oberst-Korpskmdtn. [Mariafeld.]

Bissingen und Nippenburg.

Katholisch. — Sächsischer Uradel; Reichsfrhr. mit Wappenbesserung d. d. Preßburg 14. Juni 1647; erbländ.-österr. Gf. sowie Namen- und Wappenvereinigung mit „Nippenburg" als „Gf von Bissingen und Nippenburg" d. d. Wien 5. Aug. 1746 (von der Kaiserin Maria Theresia für Joseph Ferdinand und seinen Brudersohn Joseph Cajetan Frhrn von Bissingen). — Erste Aufn. 1827. Vgl. auch den Artikel Bissing im Taschenbuch der Freiherrl. Häuser.

I. Ungarische Linie.

Ungar. Gf. d. d. . . 20. Nov. 1819; ungar. Indigenat 1827. — Besitz: a) Das Fideikommiß Jám mit Udvarszállás und Szuboticza, Kom. Krassó-Szörény; b) das Fideikommiß Temes-Buttyn, Kom. Temes.

† Ernst Maria Graf von Bissingen und Nippenburg, * Schramberg 13. Dez. 1774, † Oravitza im Banat 1. Mai 1835, K. K. Km. und Major a. D., Kgl. württemb. Khr; ⚔ I) . . 13. April 1803 mit Elisabeth Freiin von Deuring, * . ., † . . 26. Juli 1814; II) . . 30. März 1818 mit Adelheid Zayre Freiin von Salis-Soglio, * Cläsen 24. April 1788, † Prag 21. Aug. 1862.

Söhne 2r Ehe: 1. † Ferdinand Kaspar, * . . 4. Aug. 1820, † Jám 17. April 1893, Fkherr auf Jám, erbl. Mitgl. des ungar. OHauses, K. u. K. Km.; ⚔ . . 12. März 1853 mit Maria Gfin von Meraviglia-Crivelli, * Mailand 25. März 1835, † Jám 5. März 1884, StkrD.

Kinder: 1) Maria Ernst Ferdinand, * Jám 29. Okt. 1854, Fkherr auf Jám, Herr auf Kis-Semlak, Kom. Temes, erbl. Mitgl. des ungar. OHauses [Ldmannschaft von Tirol d. d. Innsbruck 12. Juli 1890], K. u. K. Km., Kgl. ungar. Hus.-Olt. a. D.; ⚔ Kis-Selmecz 27. Juni 1877 mit — Martha Maria Ottilia Pauline von Justh de Neczpál, * Neczpál 16. April 1855, StkrD. [Schloß Jám.]

Töchter: (1) Maria-Theresia Pauline Elisabeth Emilie, * Budapest 19. Mai 1885.

(2) Elisabeth Irene Martha Maria, * Szkulya 14. Mai 1886.

2) Maria Ferdinand Anton, * Wien 21. März 1856, Fkherr auf Temes-Buttyin, K. u. K. Km., Oberst und Kmdt des Hus.-Rgts Nr. 8; ⚔ Wöllan, USteierm., 20. Dez. 1880 mit — Maria Emma Juliana Bianka Ida Margarete von Adamovich de Csepin, * Gleichenberg 13. Juli 1858, StkrD. [Kecskemét.]

Kinder: (1) Irma Antonia Adelheid Alexandrine Julie Karoline, * . . 26. Sept. 1881.

(2) Margit Marie, * . . 22. Febr. 1883; ⚔ Wien 12. Juli 1904 mit

Franz Frhrn von Vetsera, K. u. K. OLt. der Res. des Hus.-Rgts Nr. 9. [Odenburg.]
(3) Ernst Karl Joseph Maria, * . . 15. Febr. 1885, K. u. K. Lt. im Ul.-Rgt Nr. 12. [Stuhlweißenburg.]
(4) Maria Karl Ferdinand Alexander, * . . 12. Sept. 1891.
3) Maria Antonia, * Jám 8. Sept. 1864; ⚔ das. 30. Mai 1887 mit Heinrich Gfn Woraczicky von Pabienitz, Herrn auf Finkenegg, Steierm., K. u. K. Km.
4) Maria Adelheid Theresia, * Jám 6. Mai 1866; ⚔ das. 22. Mai 1889 mit Dr. jur. Anton Frhrn von Salis-Soglio, Herrn auf Gemünden, Kgl. preuß. Reg.-Rat in Cassel.
5) Maria Alexandrine, * Jám 12. Dez. 1869, StkrD.; ⚔ Jám 31. Mai 1897 mit Heinrich Gfn von Heussenstamm, K. u. K. Km. und Major i. R. [. . .]

2. † Anton Cajetan, * . . 2. Febr. 1822, † Blajkovetz 1. Febr. 1894, K. u. K. Km. und Hptm. a. D.; ⚔ Wien 11. Juni 1856 mit — Eleonore Gfin von Bergen, * . . 24. März 1835. [Wien.]
Söhne: 1) † Rudolf Gabriel, * . . 24. März 1857, † Abbazia 2. Jan. 1905, K. u. K. Km. und OLt. der Res. des Hus.-Rgts Nr. 5; ⚔ Budapest 14. Febr. 1888 mit — Georgine Mocsonyi von Foen, * . . 27. April 1867. [. . .]
Töchter: (1) Marie Johanna Eleonore Helene, * . . 1. März 1889.
(2) Maria Livia Luise, * Blajkovetz 17. Jan. 1893.
(3) Maria Vera, * . . 5. März 1896.
(4) Maria Georgine Philippine, * Blajkovetz 21. Sept. 1897.
2) † Maria Otto, * . . 25. Sept. 1860, † Kecskemét 21. April 1900, K. u. K. Km. und Rittm. im Hus.-Rgt Nr. 13; ⚔ Budapest 25. Aug. 1895 mit — Eleonore (Nora) Gfin Lázár von Szárhegy, * . . 23. Febr. 1871. [Medgyesfalva.]
Kinder: (1) Maria Eleonore (Nora) Ludmilla, * Kecskemét 28. Mai 1896.
(2) Maria Margarete Eleonore, * Kecskemét 25. Sept. 1897.
(3) Elisabeth, * Medgyesfalva 7. Aug. 1899.
(4) Anton Otto (Posthumus), * Medgyesfalva 21. Jan. 1901.

3. † Maximilian Anton, * . . 19. Febr. 1825, † . . 5. Juni 1862, K. K. Km. und Hptm. a. D.; ⚔ . . 3. Juni 1856 mit — Therese Gfin von Meraviglia-Crivelli, * Mailand 6. Juni 1836, StkrD. (wiederverm. Wien 19. März 1866 mit Karl Pr. zu Hohenlohe-Waldenburg-Schillingsfürst, † Linz 5. Jan. 1875 [. . .]).
Sohn: † Maria Maximilian Anton, * . . 28. Febr. 1860, † Pola 3. Okt. 1903, K. u. K. Km. und Korv.-Kpt., EMr des souv. Malt.-RrD.; ⚔ Graz 10. April 1893 mit — Sophie Gfin Ledóchowska, * Ungar.-Hradisch 22. Juli 1871. [Graz.]
Kinder: (1) Marie Isabella Sophie Julie Ferdinandine, * Triest 22. Febr. 1894.
(2) Maximilian, * Bregenz 26. Sept. 1895.

II. Schwäbische Linie.

Besitz: Die Fideikommisse 1) Schramberg (seit 1648 im Bes. der Fam.); 2) Neckarburg, Ramstein und Hohenstein, Kgr. Württemberg.

† Cajetan Maria Alexander Ferdinand Johann Anton Joseph Leonhard Anselm Graf von Bissingen und Nippenburg, * Venedig 18. März 1806, † Schramberg 10. Mai 1890 (Halbbruder des Gfn Ernst Maria, I. Linie), Herr auf Schramberg ꝛc., Dr. jur., K. u. K. Km., GRat und Statth., EMr des souv. Malt.-RrD.; ⚔ Gemünden 10. Aug. 1834 mit Ludo-

vika Freiin von Warsberg, * Saarburg 4. Febr. 1814, † Schramberg 9. Dez. 1879, K. u. K. PD. und StkrD.

Kinder: 1. Maria Ferdinand Ernst Cajetan, * Wilten 6. März 1837, Fkherr, Großkomtur ad hon. des Kgl. bayer. St. Georg-O.; ⚔ I) Schorn 10. Aug. 1868 mit Mechtilde Gfin von und zu Arco-Zinneberg, * München 8. Febr. 1846, † Schramberg 26. Aug. 1874, StkrD.; II) Linzenich 26. Sept. 1882 mit — Elisabeth Freiin von Mylius, * Linzenich 1. April 1856, StkrD. [Schramberg, Württemberg.]

Kinder: a) 1r Ehe: 1) Maria Ludovika Leopoldina Theresia, * Schramberg 25. Juni 1869.

2) Maria Cajetan Stanislaus, * Schramberg 26. Aug. 1870, Kais. deutscher Kreisdirektor in Weißenburg i. E., Rr des Kgl. bayer. St. Georg-O. — b) 2r Ehe: 3) Maria Karl-Joseph Cajetan Pius Aloysius Hubertus, * Schramberg 6. Aug. 1883. [Straßburg i. E.]

4) Maria Mechtilde Elisabeth Pia Huberta, * Schramberg 31. Jan. 1885.

5) Maria Ferdinand Alexander Hermann Joseph Pius Hubertus, * Schramberg 12. Sept. 1887.

6) Maria Theresia Anna Karoline Josepha Pia Huberta, * Schramberg 6. Okt. 1888.

7) Maria Franziskus Xaverius Cajetan Joseph Aloys Pius Hubertus, * Schramberg 1. April 1892.

2. Maria Alexander Joseph Cajetan, * Wilten 7. Febr. 1840. [Schramberg.]
3. Maria Ludovika Therese, * Schramberg 16. Mai 1842, im Karmeliterinnenkloster in Innsbruck.
4. Maria Elisabeth Theresia, * Schramberg 3. März 1844, StkrD.; ⚔ I) Schramberg 28. Sept. 1868 mit Rudolf Frhrn von Speth, † Ehestetten 8. März 1878, Herrn auf Ehestetten und Zwiefaltendorf; II) Schramberg 19. April 1890 mit Franz Gfn von und zu Bodman, † Bodman 15. Nov. 1906, Majoratsherrn, Ghzgl. bad. Khrn ꝛc. [Langenrain.]
5. Maria Anna Ludovika, * Innsbruck 14. Okt. 1855, GStiftsD. des K. u. K. adeligen Damenstifts in Innsbruck. [Schramberg.]

Blagay, s. Ursini von Blagay.

Blankensee-Fircks*

(a. d. H. der Freiherren von Fircks).

Im Gräflichen Stamme erloschen.

Lutherisch. — Preuß. Gf (für die Person, eventuell nach dem Rechte der Erstgeburt) d. d. Berlin 3. April 1857 (s. Jahrg. 1869, S. 270). — Erste Aufn. 1858; Beschreibung des Wappens im Jahrg. 1874, S. 94.

† Friedrich Paul Guido Chlotar 1. Graf von Blankensee-Fircks, * Breslau 18. Mai 1824, † Berlin 12. März 1896, Herr auf Altgörzig, Kr. Birnbaum, und Feldkirch, Ghzgt. Baden, ERr des Joh.-O.; ⚔ Berlin 16. April 1857 mit Marie Gfin von Blankensee, * Wugarten 30. Sept. 1834, † Nassau 13. Sept. 1884; folgte ihrem Vater, dem 14. Juli 1867 † Gfn Georg von Blankensee, im Bes. des 1860 errichteten Gräfl. Blankenseeschen Fideikommisses Wugarten.

Töchter: 1. Klothilde Alexandra Freiin von Fircks, * Berlin 17. Juni 1858; folgte ihrer Mutter im Gräfl. von Blankenseeschen Fideikommiß;

⚔ Berlin 6. Okt. 1877 mit Friedrich Gfn von Pückler und Blankensee, Kgl. preuß. Rittm. a. D. [Berlin.]
2. Amalie Freiin von Fircks, * Berlin 25. Juni 1860. [Berlin.]

Blankenstein.

Katholisch. — Ungar. Indigenat 1792; böhm. Gf. und Inkolat d. d. Wien 7. Mai 1796 (für Ernst Paul Christian, Gen. der Kav., und seines Bruders Söhne Ludwig Heinrich — I. Linie — und Christian Friedrich Ferdinand — II. Linie). — Erste Aufn. 1838.

I. Linie.

† Karl Franz Ernst Graf von Blankenstein, * Budapest 2. Okt. 1814, † Wien 10. Sept. 1891, Herr auf Battelau, K. u. K. Km.; ⚔ Brünn 11. Aug. 1855 mit Konstanze Przssin zu Hohenlohe-Langenburg, * Graz 12. Nov. 1824, † Battelau 19. April 1884, StkrD.

Kinder: 1. Maria Editha Franziska Gustava, * Brünn 24. Febr. 1859; ⚔ das. 15. Nov. 1875 mit Leopold Wenzel Frhrn von Sternbach, Fkherrn ꝛc. [Triesch.]

2. Maria Johannes Georg Franz Ludwig Heinrich Gustav Ferdinand Chlodwig, * Battelau 2. Okt. 1861, Herr auf Battelau, Kr. Iglau, Mähren, und Körös-Tárcsa, Kom. Békés, K. u. K. Km.; ⚔ Wien 27. Sept. 1890 mit — Maria Freiin Wiedersperger von Wiedersperg, * Medlesič 12. Dez. 1870, StkrD. [Battelau.]

Kinder: 1) Maria Karl Hugo Johannes Paul, * Battelau 30. Juni 1891.
2) Maria Anna Theresia Konstanze Aloysia, * Battelau 26. Juli 1892.
3) Maria Theresia Konstanze Aloysia Adelheid, * Abbazia 5. April 1896.
4) Maria Konstanze, * Abbazia 6. April 1898.

3. Maria Elisabetha Franziska Ludwiga, * Battelau 10. Jan. 1863; ⚔ das. 12. Febr. 1889 mit Franz Frhrn von Lüttichau, K. u. K. Km. und Ratssekr. a. D. [Prosec, Böhmen.]

4. Maria Paul Hippolyt Franz Georg Adelbert Ferdinand Hermann Konstantin, * Battelau 6. Juni 1868, Herr auf Füzes-Gyarmat, Kom. Békés, K. u. K. Km. und Lt. der Res. des Drag.-Rgts Nr. 7, erbl. Mitgl. des ungar. OHauses; ⚔ Salzburg 2. Juli 1900 mit — Maria Gfin von Esterházy, * Aigen 23. Mai 1873. [Füzes-Gyarmat.]

Kinder: 1) Maria Helene Elisabeth Konstanze Anna Josepha, * Battelau 26. Juni 1901.
2) Maria Elisabeth Helene Konstanze Anna Josefa, * Meran 16. Dez. 1902.
3) Maria Paul Johannes Evang. Aloysius Daniel Karl Joseph Ignatius, * Füzes-Gyarmat 18. Juni 1906.
4) Maria Johannes Daniel Heinrich Ernst Christian Joseph Benediktus, * Wiesbach bei Salzburg 11. Juli 1907.

II. Linie.

† Joseph Aloys Jaroslaw Graf von Blankenstein, * Hobitschau 12. März 1830, † Wischau 29. Sept. 1892, Herr auf Mácskas und Körös-Tárcsa, K. u. K. Major a. D.; ⚔ Triest 15. Febr. 1862 mit — Emilie Gelcich, * Venedig 8. März 1846. [Brünn.]

Kinder: 1. Karoline Marie Therese, * Wischau 2. März 1863; ⚔ Bohdalitz 14. Febr. 1893 mit Dr. jur. utr. Viktor Deutsch, K. K. Sektionsrat im Ackerbaumin. und Lt. der n. a. Ldw. [Wien.]

2. Marietta Therese Christine, * Wischau 19. Sept. 1864; ⚔ Wien 17. April

1894 mit Aurel Gyömröy von Gyömrö, Herrn auf Gyömrö. [Gyömrö, Budapest und Wien.]

3. Heinrich Christian Maria Thomas Michael Joseph, * Wischau 13. Febr. 1866, K. u. K. Garde und Rittm. in der Ersten Arcierenleibgarde; ⚔ Krakau 24. Okt. 1895 mit — Janina von Lipkowska, * Miakochody, Rußland, 30. Jan. 1873. [Wien.]

Kinder: 1) Gottfried Joseph Peter Heinrich Maria, * Innsbruck 12. Aug. 1896.
2) Joseph Maria,
3) Maria Stanislawa, } Zwillinge, * Krakau 25. Jan. 1901.

Blome.

Katholisch. — Niedersächsischer Uradel; dän. Lehensgf. 11. Sept. 1819 (Patent vom 1. Mai 1826). — Besitz: Das 1819 gestiftete Fideikommiß Salzau-Bahrenfleth, Kr. Plön, und das 1834 gestiftete Fideikommiß Heiligenstedten (derzeit im Bes. von Adolf von Blome), Kr. Steinburg, nebst dem für die abgelösten Güter Heiligenstedten, Heiligenstedtner Camp, Beckmünde, Beckhof, Barenfleth, Blomesche Wildnis sowie Geldfideikommiß (von über 2 Millionen Mark) und die 1886 errichtete Familienstiftung (von über einer halben Million Mark). — Erste Aufn. 1854; Stammreihe im Jahrg. 1870, S. 137.

† Otto Lehensgraf Blome, * . . 1. Okt. 1795 (luth.), † Salzau 1. Juni 1884, Fkherr, Kgl. dän. GKonferenzrat, Khr und Oberst a. D., ERr des souv. Malt.-RrO. und des Joh.-O.; ⚔ I) . . 14. Nov. 1822 mit Agnes Przssin zu Sayn-Wittgenstein-Hohenstein, * . . 27. Juli 1804, † . . 6. Aug. 1866 (gesch. 1825); II) Paris . . Mai 1828 mit Marie Klementine Przssin von Bagration, * Wien . . 1810, † Hannover 29. Mai 1829; III) . . 12. Mai 1837 mit Juliane Gfin von Platen-Hallermund, * . . 6. Nov. 1811, † Wiesbaden 7. Juli 1879.

Kinder: a) 2r Ehe: 1. † Otto Paul Julius Gustav, * Hannover 18. Mai 1829, † Kissingen 24. Aug. 1906, 3. Lehensgraf, Fkherr, K. u. K. Km., GRat und a. o. G. u. b. M. z. D., ERr des souv. Malt.-RrO.; ⚔ Maria-Enzersdorf 1. Sept. 1858 mit — Josephine Gfin von Buol-Schauenstein, * Karlsruhe 10. Okt. 1835, Bes. der Villa Giulia am Comersee, K. u. K. PD. und StkrD. [Salzburg.]

Kinder: 1) Maria Klementine, * Kiel 23. Juni 1860, im O. vom heil. Herzen Jesu in Preßbaum bei Wien.
2) Karl Otto Arnold, * Hamburg 12. Dez. 1861, 4. Lehensgraf, Fkherr auf Salzau; ⚔ Cassel 6. Juli 1907 mit — Hedwig Gfin zu Stolberg-Stolberg, * Westheim 12. April 1884 (s. Goth. Hofkalender, II. Abt.). [Salzau, Holstein.]
3) Louis Pius, * München 1. Dez. 1865, Herr des Barenflether Fk., ⚔ Gmunden 28. Okt. 1903 mit — Maria Frances Agatha Parry, * Gmunden 13. Jan. 1866. [Gmunden.]
4) Johannes Hubertus Xaverius, * Wien 23. Febr. 1867, K. u. K. Km. und Hptm. der Res. des Korpsart.-Rgts Nr. 3; ⚔ Paris 19. Nov. 1901 mit — Martha, * Paris 23. April 1877, des Demeter Fstn Stirbey Tochter. [Wien.]
Tochter: Josephine Marie Alexandrine, * Campina 17. Nov. 1902.
5) Anna Maria, * Genf 11. Febr. 1871; ⚔ Wien 21. Nov. 1896 mit Franz Gfn und Herrn von und zu Elz, K. u. K. Km. und OLt. der Res. des Drag.-Rgts Nr. 2. [Pesenbach bei Feldkirchen a. d. D.]
6) Maria Giulia Sidonia, * Villa Giulia 29. Dez. 1873; ⚔ das. 15. Okt. 1904 mit Joseph Gfn von Plaz, K. u. K. Km. und Bez.-Hptm. a. D. [Salzburg.]
7) Maria Karola, * Villa Giulia 16. Jan. 1877.

— b) 3r Ehe: 2. Adeline Charlotte Friederike Georgine, * Hannover 14. Febr. 1838 (luth.); ⚔ Salzau 6. Juli 1858 mit Ferdinand Gfn von Harden-berg, † Salzau 8. Juli 1870, Kgl. hannov. extraord. Hofstallm. [Blomenburg, Holstein.]

Blücher.

Mecklenburgischer Uradel mit gleichnamigem Stammhause bei Boizenburg a. d. E., der mit Ulrich von Blücher, lüneburg. Ministeriale, mit dem auch die Stammreihe beginnt, 1214 urkundlich zuerst erscheint. — Der Neubrandenburg 7. Juni 1890 gegründete Familienverband hält jährlich, in der Regel zwischen Berlin und Schwerin abwechselnd, Familientage ab. Familienrat: Gen.-Major z. D. Ulrich von Blücher in Rostock; Ldforstm. a. D. Friedrich von Blücher, Herr auf Bobbin bei Gnoien; GKammerrat Ulrich-Vicco von Blücher in Schwerin; Amtshptm. Ernst von Blücher, Herr auf Kuppentin, in Schwerin; Rittm. a. D. Gf Wolfgang von Blücher, Herr auf Fincken. — Erste Aufn. 1828. Vgl. auch den gleichnamigen Artikel im Gothaischen Genealog. Taschenbuch der Adeligen Häuser (Uradel), Bd. V, 1904. (Vgl. auch Wigger, Geschichte der Familie von Blücher. Schwerin, Stillersche Hofbuchhandlung.)

A. Blücher af Altona.

Lutherisch. — Aufnahme in den dän. Adelstand 25. Juni 1777; dän. Lehensgf. als „Blücher af Altona" 27. Okt. 1818.

† Gustav 2. Lehensgraf Blücher af Altona, * Kopenhagen 15. Dez. 1798, † Plön 25. März 1864, Kgl. dän. Khr, Oberst und Flügeladj., Hofchef der Kgin Caroline Amalie; ⚔ . . 19. Aug. 1826 mit Emily Sophie Marie O'Ferral, * . . 19. Mai 1802, † Kopenhagen 6. Mai 1885.

Söhne: 1. † Konrad Fergus Karl Gotthard Lebrecht, * . . 5. Sept. 1832, † Fergus 6. Dez. 1877, 3. Lehensgraf, Kgl. dän. Khr; ⚔ Helsingör 29. Juni 1872 mit — Leila Konstanze Taylor, * Helsingör 9. Aug. 1853 (wiederverm. . . 26. April 1884 mit Cecil Taylor, Zivilingenieur [Frederiksborg und London]).

Kinder: 1) Gustav Bridges Fergus Gotthard Gebhard, * Helsingör 24. April 1873, 4. Lehensgraf, Mitbes. des Gräfl. Blücher-Altonaischen Geldfideikommisses, Kgl. dän. OKt. im GHus.-Rat; ⚔ Kopenhagen 28. Mai 1904 mit — Magna Clara Rothe, * Jägersborg 12. Juni 1881. [Kopenhagen.]

Sohn: Conrad Fritz Wille Harald Gebhard, * Kopenhagen 29. April 1905.

2) Emily Alice, * Helsingör 5. Sept. 1874; ⚔ . . 22. Nov. 1899 mit Charles George Stotesbury Wood, Deputy-Commissioner. [Swebo, Birma.]

2. † Gustav Roger Eduard Friedrich Ferdinand, * . . 19. Febr. 1842, † Kopenhagen 1. Okt. 1895, nordamerikan. Major a. D.; ⚔ . . 11. Juni 1864 mit — Medora Stipes, * . . 2. Juli 1847. [Harper's Ferry, Virginia, NAm.]

Sohn: Konrad Gustav Emanuel Gebhard Lebrecht, * . . 29. Okt. 1866. [Harper's Ferry.]

B. Blücher von Wahlstatt.

(S. Goth. Hofkalender, III. Abteilung.)

C. Haus Fincken.

Lutherisch. — Preuß. Gf. d. d. Wien (während des Kongresses) 13. Okt. 1814; mecklenb.-schw. Anerkennung d. d. . . 22. April 1815.

† Ludwig Gerhard Hartwig Friedrich Graf von Blücher, * Fincken

21. Dez. 1769, † das. 21. Juli 1836, Herr auf Fincken; ⚔ . . 13. Mai 1796 mit Friederike Marie Bernhardine von Lücken, * Massow 26. Mai 1783, † Fincken 4. April 1855.

Söhne: 1. † Ludwig Alexander, * Fincken 1. Mai 1814, † Wiesbaden 15. Mai 1877, ERr des Joh.-O.; ⚔ Osseden 5. Okt. 1838 mit Marie von Bülow a. d. H. Brüzen, * Osseden 10. Febr. 1819, † Rostock 1. Juni 1872.

Kinder: 1) Gebhard Friedrich Ludwig Adam, * Gotthun 6. Sept. 1839; ⚔ I) . . 9. April 1870 mit Klothilde von Dürre, * . ., † Karlsruhe 27. Mai 1891; II) . . 3. Okt. 1892 mit — Ella Mathilde Olsen Morice, * . . . [New York.]

Töchter: a) 1r Ehe: (1) Margarete Emma Klotilde Marie, * Freiburg i. Br. 11. April 1871; ⚔ I) Lemgo 22. Juli 1891 mit Julius Weitzel, † Rostock 21. April 1899, Herrn auf Neu-Sührkow; II) Berlin 1. Okt. 1906 mit Dr. jur. Otto Eiswaldt, Rechtsanwalt, Kgl. preuß. OLt. der Res. [Berlin.]

(2) Agnes Asta Alice Luise, * Kreuznach 24. Dez. 1875. [Schwerin.]

— b) 2r Ehe: (3) Ingeborg Marie Auguste Helene, * . . 22. Sept. 1893.

(4) Ella Antonie Asta Alice, * New York 5. Nov. 1895.

2) † Adolf Ludwig Leopold August, * Fincken 7. Dez. 1840, † Wietzow 16. Okt. 1893, Herr auf Wietzow, Kgl. preuß. Major a. D., ERr des Joh.-O.; ⚔ Wietzow 8. Sept. 1865 mit — Marie von Neetzow, * . . 11. April 1844. [Wietzow bei Clempenow.]

3) Marie Erneſtine Wilhelmine, * Gotthun 8. April 1842, Konventualin von Dobbertin. [Dobbertin.]

4) Iwan Elias, * Blücher 22. April 1848, Kgl. preuß. OLt. a. D., ERr des Joh.-O.; ⚔ München 18. Sept. 1899 mit — Mathilde Daimer, * . . . [. . .]

5) Werner Obric, * Blücher 8. April 1849, Kgl. preuß. Oberſtlt. a. D.; ⚔ Görlitz 17. Mai 1882 mit — Anna Prieß, * Breslau 27. Febr. 1847. [Rostock.]

Sohn: Ulrich, * Louiſenlund 20. Sept. 1883, Kgl. preuß. Lt. im Füſ.-Rgt Nr. 86. [Flensburg.]

6) † Ulrich, * Blücher 14. Juli 1850, † . . 3. Dez. 1881; ⚔ . . mit Marie Kotzbeck, * . ., † . . April 1887.

Sohn: Lebrecht, * München 1. Nov. 1877, Herr auf Wietzow, Kr. Demmin, Kgl. preuß. OLt. der Res. des 2. GRgts z. F.

7) Asta Eliſabeth Wilhelmine Johanna, * Blücher 5. April 1853, Oberin des Lazarus-Krankenhauſes in Fürſtenwalde a. d. Spree, erſpekt. auf Dobbertin.

8) Alice Luiſe Adolfine Marie, * Blücher 3. Sept. 1859; ⚔ Paſſow 21. April 1887 mit Hartwig von Behr-Negendank, † Torgelow 27. Okt. 1894, Herrn auf Torgelow. [Schwerin.]

2. † Adolf Ludwig, * Fincken 27. Aug. 1821, † das. 2. Febr. 1875, Herr auf Fincken und Gotthun, ERr des Joh.-O.; ⚔ Lindenau bei Neuſtadt a. d. D. 17. Febr. 1848 mit Eliſabetha Eleonore Karoline Friederike Henriette Albertine von Schöning a. d. H. Schönrade, * Buchwald bei Hirſchberg, Schleſ., 1. Aug. 1817, † Ludwigsluſt 29. März 1881.

Söhne: 1) Wolfgang Friedrich Franz Leonhard Wilhelm Maria Karl, * Fincken 1. Okt. 1854, Herr auf Fincken, Darze und Käſelin, Mecklenb.-Schw., Kgl. preuß. Rittm. der Res. a. D.; ⚔ Berlin 8. März 1881 mit — Eliſabeth (Ella) Freiin Haller von Hallerſtein, * Berlin 29. Jan. 1855. [Fincken bei Stuer, Amt Wredenhagen.]

Kinder: (1) Adolf Theodor Wolfgang Konſtantin Lebrecht, * Fincken 17. Sept. 1883, Kgl. preuß. Lt. im Huſ.-Rgt Nr. 3. [Rathenow.]

(2) Ella Friederike Joſephine Marie Veronika Klara, * Fincken 28. Jan. 1885.

2) Konſtantin Karl Georg Gebhard Adolf, * Schwerin 31. Okt. 1856,

Herr auf Gotthun, Mecklenb.-Schw., Kgl. preuß. Major beim Stabe des Drag.-Rgts Nr. 17. [Ludwigslust.]

3) Georg August Friedrich Karl Maria, * Fincken 12. Okt. 1859; ⚔ Birmingham 12. April 1882 mit — Addi Paula Christiana Friederike Schneider, * Sondershausen 5. Febr. 1860. [. . .]

Blumenthal.

Evangelisch. — Märkischer Uradel mit gleichnamigem Stammhause im Kr. Ostprignitz, der mit Nikolaus de Blumendal 1241 urkundlich zuerst erscheint. — Erste Aufn. 1829; Stammreihe im Jahrg. 1873, S. 100; Beschreibung des Wappens im Jahrg. 1906, S. 109. Vgl. den gleichnamigen Artikel im Gothaischen Genealog. Taschenbuch der Adeligen Häuser (Uradel), Bd. VI, 1905.

A.

Preuß. Gf. d. d. Berlin 2. Okt. 1786.

† Otto Bernhard Graf von Blumenthal, * Magdeburg 3. Sept. 1804, † Stralsund 10. Juli 1866, Kgl. preuß. Oberst z. D.; ⚔ Berlin 3. Juli 1831 mit Luise Karoline Leonida Gustavine von Arnim, * Fredenwalde 2. Juli 1814, † Paris 23. Sept. 1893.

Kinder: 1. Asta, * Berlin 11. Aug. 1832; ⚔ I) Berlin 10. Mai 1850 mit Christoph Frhrn von Barnekow, † Ralswiek 23. Okt. 1868, Kgl. preuß. Rittm. a. D.; II) . . 6. Juli 1869 mit Friedrich von Pachelbl-Gehag, Herrn auf Carnin, Kr. Franzburg, Kgl. preuß. Rittm. a. D.

2. † Oskar Adam Hans, * Berlin 27. Nov. 1833, † Stuttgart 1. Dez. 1895, Kgl. preuß. Major a. D.; ⚔ I) Breslau 26. März 1867 mit Wanda Freiin von Knobelsdorff, * Berlin 5. Febr. 1847 (gesch. 1878 [Unkel a. Rh.]); II) Basel 30. Mai 1881 mit Maria Margarete Virginie Baumann, * . . 1850, † Stuttgart 18. Dez. 1891.

Kinder 1r Ehe: 1) Jettine Julie Asta Marie, * Osnabrück 17. Febr. 1868; ⚔ Unkel a. Rh. 6. Okt. 1906 mit Otto Gfn von Bothmer, Majoratsherrn auf Bothmer. [Schloß Bothmer bei Klütz.]

2) Hans Adam Oskar Karl Fritz, * Osnabrück 17. Juni 1869, Kgl. preuß. Hptm., persönl. Adj. Sr. K. H. des Pr. Eitel-Friedrich von Preußen; ⚔ Berlin 5. Okt. 1905 mit — Melanie Gfin von der Schulenburg, * Gurschen 14. Juli 1875. [Potsdam.]

Sohn: Hans-Jürgen Adam Ludwig Oskar Bernhard Leopold Arthur, * Potsdam 23. Febr. 1907.

B*.

Im Gräfl. Stamme erloschen.

Preuß. Gf eventuell nach dem Rechte der Erstgeburt d. d. Berlin 15. Okt. 1840 (der Gfntitel war an den Besitz von Sukow geknüpft und vererbt nur nach Errichtung eines Fideikommisses).

† Werner Georg Adam 2. Graf von Blumenthal, * Barzin 6. März 1815, † Wiesbaden 9. März 1883, ehemals Herr auf Jannewitz und Suckow, RRr des Joh.-O.; ⚔ I) Pläswitz 4. Nov. 1840 mit Mathilde Freiin von Buddenbrock, * Pläswitz 30. Sept. 1819, † Potsdam 11. Juni 1848; II) Schöneberg-Berlin 24. April 1852 mit Elise Luise Friederike von Zastrow a. d. H. Schönberg, * Neuchâtel 17. Jan. 1828, † Berlin 28. Mai 1907.

(Die Kinder s. Taschenbuch der Uradeligen Häuser; wegen des Verkaufes von Suckow vererbte die Gräfl. Würde nicht.)

C*.

Preuß. Gf nach dem Rechte der Erstgeburt d. d. Merseburg 19. Sept. 1883. — Beschreibung des Wappens im Jahrg. 1886, S. 118.

† Karl Konstantin Albrecht Leonhard 1. Graf von Blumenthal, * Schwedt 30. Juli 1810, † Quellendorf 22. Dez. 1900, Herr auf Gottschalk und Donastedt, Kr. Graudenz, Kgl. preuß. GFM., Chef des Reit. Feldjägerkorps und des Füs.-Rgts Nr. 36, Rr des Schw. AO.; ⚔ Koblenz 8. Aug. 1839 mit Delicia Anna von Byner, * Easthorpe, engl. Gfschaft Warwick, 12. Mai 1813, † Berlin 29. Jan. 1890.

Kinder: 1. Klara von Blumenthal, * Koblenz 9. Juli 1840; ⚔ Falkenberg 11. Okt. 1864 mit Rudolf Ritter und Edlem von Oetinger, Kgl. preuß. Gen.-Lt. z. D. [Quellendorf bei Köthen.]

2. Gustav Edmund Albrecht Harvey 2. Graf von Blumenthal, * Koblenz 23. Juli 1842, Kgl. preuß. Gen.-Lt. z. D.; ⚔ Ziebingen 31. Jan. 1882 mit — Therese Gfin Finck von Finckenstein, * Ziebingen 23. Febr. 1863. [Frankfurt a. d. O.]

3. Agnes von Blumenthal, * Koblenz 24. Febr. 1844; ⚔ Düsseldorf 30. Juni 1869 mit Otto von Moellendorff, † Krampfer 25. Juli 1894, Fkherrn auf Krampfer bei Perleberg, Kgl. preuß. Rittm. a. D., RRr des Joh.-O. [Krampfer.]

4. Laura von Blumenthal, * Potsdam 10. März 1846; ⚔ Düsseldorf 14. Jan. 1869 mit Reimar von Moellendorff, † Horst 22. Juni 1894, Fkherrn auf Horst und Blumenthal, Kgl. preuß. Major a. D., ERr des Joh.-O. [Hohenwalde i. d. Neum.]

5. Friedrich-Christian Kuno Hermann Otto von Blumenthal, * Berlin 27. Jan. 1851, Kgl. preuß. Oberst a. D., RRr des Joh.-O.; ⚔ I) Bückeburg 7. Okt. 1879 mit Johanne Pauline Marie Winkler, * Frankfurt a. d. O. 26. Juli 1859, † Schierke im Harz 3. Sept. 1897; II) . . 20. März 1906 mit — Helene Masberg, * . . . [Groß-Lichterfelde.]

Bnin-Bniński.

Katholisch. — Großpolnischer Uradel. — W.: Łodzia. — Erste Aufn. 1853.

A.

a) Preuß. Gf. d. d. Berlin 5. Juni 1798.

Roman Graf von Bnin-Bniński, * . . 5. März 1826, Herr auf Ostropol, Wolynien; ⚔ . . 12. Febr. 1863 mit Wacława von Sobańska, * . . 4. März 1840, † Krakau 15. Dez. 1889. [Krakau.]

Kinder: 1. Maria, * . . 1. Juni 1865; ⚔ Krakau 24. Jan. 1885 mit Adam Gfn Komorowski, Herrn auf Łuczyńce ꝛc., Galizien.

2. Roman Peter, * . . 31. Okt. 1869, Herr auf Dzuryn, Gouvt Podolien; ⚔ Posen 6. Sept. 1904 mit — Maria von Czarnecka, * Gogolewo 3. Okt. 1878 (s. den Art. Czarnecki in diesem Taschenbuch).

3. Hilarius, * . . 10. Juli 1873, Herr auf Wacławowka, Gouvt Kiew; ⚔ Krakau 3. Sept. 1901 mit — Hedwig Gfin von Tarnow-Tarnowska, * Krakau 20. Juni 1879.
Kinder: 1) Rose, * . . 6. Okt. 1902.
2) Stanislaus, * . . 16. Juni 1904.

b) Preuß. Gf. d. d. Berlin 17. Jan. 1816 (für die Brüder Alexander und Florentin).

† Florentin Graf von Bnin-Bniński, * . ., † . . 1835; ⚔ . . mit Johanna Nepomucena von Żoltowska, * . ., † Posen 4. Febr. 1866.

Söhne: 1. † Alexander, * Biezdrowo . . 1811, † . . 21. März 1892, Herr auf Biezdrowo und Popówka, Kr. Obornik; ⚔ . . 1836 mit Pauline von Mlicka, * . . 1818, † Posen 26. Dez. 1848.

Kinder: 1) † Stanislaus, * Popówka 10. Nov. 1840, † Zerniki 14. Sept. 1885, Herr auf Biezdrowo; ⚔ Kopanina 10. Mai 1868 mit — Maria Sophie von Sobieraŋska, * Kopanina 12. Dez. 1850. [Posen.]

Söhne: (1) Ignaz, * Biezdrowo 20. Mai 1870, Herr auf Pietronka, Kr. Kolmar; ⚔ Warschau 27. Jan. 1903 mit — Helene von Wodzińska, * . . .

(2) Johann Nepomuk Rafael, * Biezdrowo 19. Dez. 1875, Kgl. preuß. Lt. a. D.; ⚔ Kiew 21. Juni 1899 mit — Katharina Stremoúchoff, * Białystok, Rußland, 4. Nov. 1874. [Charlottenburg.]

2) Witold * Popówka 23. Okt. 1844, Kgl. preuß. Major a. D.; ⚔ Płock 26. Nov. 1890 mit — Bronisława verw. Gfin Suminska, geb. von Piwnicka, * . . 18. Juni 1867. [Schloß Steklinek bei Leibitsch.]

Sohn: Konrad Alexander, * Warschau 19. Febr. 1895.

3) Jadwiga, * Popówka 20. Febr. 1847. [Posen.]

2. † Adolf, * Biezdrowo 21. Febr. 1815, † Posen 5. April 1881, Herr auf Guktowy, poln. Lt.; ⚔ . . 1840 mit Laura von Węsierska, * Zakrzewo 28. Dez. 1817, † Guktowy 1. Dez. 1899.

Kinder: 1) Wladimir, * Posen 10. Okt. 1841, Herr auf Cmachowo, Kr. Samter, und Smuszewo, Kr. Wongrowitz; ⚔ Czestram-Golejewko 16. Febr. 1868 mit — Anna von Czarnecka, * Golejewko 18. März 1849 (s. den Artikel Czarnecki in diesem Taschenbuch). [Smuszewo bei Elsenau.]

Tochter: Maria, * Cmachowo 6. Aug. 1885; ⚔ . . 17. Okt. 1906 mit Stanislaus Goraj von Breza, Kgl. sächs. Lt. a. D. [. . .]

2) Severin, * Posen 8. Jan. 1845, Herr auf Guktowy, Kr. Schroda, Kgl. preuß. Rittm. a. D., Mitgl. des preuß. Herrenh., ERr des souv. Malt.-RrO. [Schloß Guktowy.]

3) Isabella, * Cmachowo 3. März 1846; ⚔ Posen 12. Juli 1864 mit Zbigniew von Węsierski, Gfn Kwilecki, Fkherrn auf Wroblewo.

4) Karl, * Posen 26. Juni 1854, Herr auf Czeszewo, Kr. Wongrowitz, Kgl. preuß. Rittm. a. D.; ⚔ Kosowo 8. Juli 1883 mit — Emilie von Potworowska, * . . 22. März 1864. [Czeszewo.]

Kinder: (1) Adolf Raphael Johann, * Kosowo 21. Aug. 1884. [. . .]

(2) Helene Maria Kasimira, * Buszewo 27. Aug. 1885.

3. † Marcel, * Biezdrowo . . 1818, † Dresden 3. Jan. 1893.

4. Maximilian, * Biezdrowo 23. März 1823, Herr auf Pamiątkowo, Kr. Posen; ⚔ I) . . 1845 mit Severine von Zoltowska, * Myszkowo . . 182., † Pamiątkowo . . Aug. 1855; II) Rakoniewice 2. Juni 1862 mit Helena von Czarnecka a. d. H. der Gfn Czarnecki, * . . 1840, † Pamiątkowo 13. Sept. 1867. [Pamiątkowo bei Samter.]

Tochter 2r Ehe: Celina, * Posen 10. April 1863; ⚔ das. 10. Nov. 1885 mit Thaddäus Gfn Morsztyn, Herrn auf Strzelewo bei Bromberg.

B.

Preuß. Gf. d. d. Berlin 12. Juni 1816 (für Joseph).

(S. Jahrg. 1900, S. 102; neuere Nachrichten über den Personalbestand fehlen.)

(von Bobrówka-) Bobrowski.

Katholisch. — Masowischer Uradel; erbländ.-österr.-galiz. Gf. d. d. Wien 19. Juni 1800 (für Ignaz). — W.: Bolesta (Jastrzębiec). — Erste Aufn. 1863.

I. Linie.

Stifter: Gf Vincenz.

† Vincenz Ignaz Jakob Graf von Bobrówka-Bobrowski, * Poręba Wielka 25. Febr. 1832, † Wadowice 17. März 1899 (Enkel des Stifters); ⚔ Jasło 30. Aug. 1855 mit — Ludwina von Trzeciej-Trzecieska, * Polanka 19. Nov. 1833. [Bogoniowice bei Ciężkowice, Galizien.]

Kinder: 1. Anna Christine Leontine, * Poręba Wielka 28. Juni 1856; ⚔ Ciężkowice 22. April 1879 mit Johann Frhrn von Konopka, Herrn auf Breń-Konopka ꝛc., K. u. K. Km. [Breń-Konopka bei Dąbrowa, Galizien.]

2. Ignaz Adam Rufin, * Poręba Wielka 28. Nov. 1857, Herr auf Bogoniowice, Präs. der Bez.-Vertr. von Grybów. [Bogoniowice.]

3. Helene Ludovika Thekla, * Poręba Wielka 28. Sept. 1861.

II. Linie.

Stifter: Gf Johann, * 1770, † 1810, Bruder des Stifters der I. Linie.

† Roman Graf von Bobrówka-Bobrowski, * .. 24. Febr. 1803, † .. 24. Dez. 1836 (Sohn des Stifters), Herr auf Andrychów, Targanice, Sułkowice, Brzezinka und Wronowice; ⚔ .. mit Therese von Rottmann, * .. 17. März 1812, † Andrychów 16. Jan. 1888, Herrin auf Dwory.

Sohn: † Karl Konstantin, * Andrychów 15. März 1833, † das. 29. Juni 1886, Herr auf Andrychów ꝛc., K. u. K. Major a. D.; ⚔ I) Lemberg 25. Nov. 1858 mit Marie Hedwig Gfin Łoś von Grodków, * .. 19. Dez. 1839, † .. 3. Mai 1861; II) .. 21. April 1868 mit Felicia Prfsin Ponińska, * .. 9. Juni 1846, † Andrychów 17. Juni 1903.

Kinder 2r Ehe: 1) Maria Wanda Vincentia, * Lemberg 9. Sept. 1871; ⚔ das. 4. Jan. 1894 mit Dr. jur. Nikolaus Gfn von Nagłowice-Rey, Herrn auf Przyborów ꝛc. [Przyborów.]

2) Stephan Stanislaus Felix, * Andrychów 27. Mai 1873, Herr auf Andrychów, Wiepsz, Brzezinka, Roczyny, Zagórnik und Wronowice, Galizien, K. u. K. Lt. der Ref. des Ul.-Rgts Nr. 1; ⚔ Partyń 6. Nov. 1902 mit — Rose von Mecińska, * Partyń bei Tarnów 6. Aug. 1880. [Andrychów.]

Tochter: Marie Helene, * Partyń 31. Aug. 1903.

3) Ladislaus Konstantin Maria, * Andrychów 24. März 1874, K. u. K. OLt. im Ul.-Rgt Nr. 2; ⚔ Krakau 30. April 1905 mit — Wanda von Włodek, * Dąbrowica .. 1883. [Tarnów.]

Bruder.

Napoléon, * .. 28. Nov. 1818; ⚔ .. 11. Mai 1840 mit Marie von Gostkowska, * .., † .. 18. Nov. 1872. [...]

Kinder: 1. Wladislaus, * .. 27. Juni 1842, Herr auf Długie, Radomyśl mit Zgdaszec, Dulcza, Ruda und Partyń; ⚔ .. 15. Mai 1883 mit — Katharina von (Gozdawa-) Lebowska, * .. 25. Nov. 1864. [...]

Sohn: Stanislaus Konstantin, * .. 11. März 1884. [...]

2. Helene, * .. 18. Juli 1844; ⚔ .. 18. Aug. 1865 mit Karl Ritter von Klobassa, † .. 7. Febr. 1886, Herrn auf Zręcin, Machnowka ꝛc. [...]

3. Stephanie, * .. 2. Aug. 1858; ⚔ .. 1878 mit Adam Ritter von Kalinka. [Radlna bei Tarnów, Galizien.]

Bocholtz.

Katholisch — Niederrheinischer (geldernscher) Uradel; preuß. Gf. d. d. Berlin 10. Juli 1803. — Erste Aufn. 1838.

I. Linie: Bocholtz-Meschede.

Namen- und Wappenvereinigung „Bocholtz-Meschede" d. d. Wien 18. Juni 1793. — Besitzstand im Jahrg. 1859, S. 106.

† Hermann Graf von Bocholtz-Meschede, * . . 1. Aug. 1803, † . . 18. Okt. 1863, Fkherr auf Alme, Herr auf Niesen, Menzel und Stormede, Ghzgl. oldenb. Khr und Hofmarschall; ⚔ . . 18. April 1830 mit Auguste von Rürleben, * . . 26. April 1806, † . . 14. Febr. 1873.

Kinder: 1. † Arnold Hermann Wilhelm, * . . 21. Nov. 1833, † Düsseldorf 18. Febr. 1890, Fkherr auf Alme, Herr auf Niesen, Menzel, Brabeke ꝛc., Ghzgl. oldenb. Khr; ⚔ I) London 27. Febr. 1866 mit Alexandrine von Garrelts, * . . 29. Juli 1827, † . . 21. Aug. 1882; II) Münster i. W. 12. Febr. 1885 mit — Anna Freiin von Romberg, * . . 2. Aug. 1861. [Niesen, Kr. Warburg, Westf.]

Kinder 2r Ehe: 1) Karola Auguste Sophie, * Niesen 14. Febr. 1886; ⚔ Münster i. W. 12. April 1904 mit Werner Frhrn Droste zu Hülshoff, Fkherrn auf Hülshoff ꝛc. [Schloß Hülshoff bei Roxel.]

2) Hermann Gisbert, * . . 10. Febr. 1887, Fkherr auf Alme.

2. † Chlodwig Hermann Adolf, * . . 16. Juni 1835, † Düsseldorf 29. Sept. 1884; ⚔ Düsseldorf 30. Juni 1866 mit — Marie von Heister, * . . 16. Aug. 1838. [Düsseldorf.]

3. Maria Theresia Didelinde, * Oldenburg 1. April 1837; ⚔ das. 4. Jan. 1856 mit Hellmuth Frhrn von Maltzahn (luth.), † Lanke 11. Dez. 1886. [Berlin.]

4. Hildegard Julie Karoline Emilie, * Oldenburg 25. Juni 1845; ⚔ I) Niesen 9. Juni 1870 mit Edmond Claret de Viescourt, † . . 16. Aug. 1876, Kais. mexikan. Major; II) . . 3. Nov. 1879 mit Dr. med. August Froelich, † . . 1889, Kgl. preuß. Stabsarzt a. D. [Frankfurt a. M.]

II. Linie: Bocholtz-Asseburg.

Namen- und Wappenvereinigung „Bocholtz-Asseburg" d. d. Wien 18. Juni 1793 (s. Jahrg. 1867, S. 113). — Besitz: Das durch Erbfolgeordnung vom 15. Mai 1755 und durch Testament vom 21. Jan. 1779 gestiftete (später erweiterte) Fideikommiß Hinnenburg (2776 ha), Kr. Höxter, und Wallhausen (1130 ha), Kr. Sangerhausen.

† Hermann Werner Graf von Bocholtz-Asseburg, * Paderborn 14. Sept. 1770, † . . 8. Okt. 1849, K. K. Km.; ⚔ I) Köln 25. Mai 1793 mit Felicie Gfin Wolff-Metternich zur Gracht, * . ., † . . 1797; II) Bökendorf 27. Okt. 1810 mit Franziska Freiin von Harthausen, * . . 6. Nov. 1793, † . . 12. Dez. 1879.

Söhne 2r Ehe: 1. † Diederich Busso, * . . 25. Mai 1812, † Hinnenburg 20. Mai 1892, Fkherr; ⚔ Münster i. W. 28. Aug. 1837 mit Wilhelmine Gfin von Westerholt-Gysenberg, * . . 29. Dez. 1812, † Hinnenburg 13. Nov. 1893.

Kinder: 1) † Hermann Konstantin Hubert, * . . 4. Febr. 1841, † Hinnenburg 4. Jan. 1889; ⚔ Münster i. W. 18. Nov. 1874 mit — Antonie Gfin Droste zu Vischering von Nesselrode-Reichenstein, * . . 4. Sept. 1846. [Hinnenburg bei Brakel.]

Kinder: (1) Diederich Busso Wilhelm Franz Hermann Anton Maria Hubertus, * Wallhausen 22. Aug. 1878, Fkherr. [Hinnenburg.]

(2) Hermann Werner Adolf Wilhelm Hubert Maria, * Wallhausen 1. März 1880, Kgl. preuß. Lt. der Res. des Jägerbat. Nr. 7. [. . .]

(3) Maria Theresia Maximiliane Huberta Rosalie, * Hainhausen . . Aug. 1881. [. . .]

(4) Wilhelmine Marie Johanna Hedwig, * Hainhausen 6. Mai 1883. [. . .]

(5) Max, * Hainhausen 19. Okt. 1884. [. . .]
(6) Hedwig, * Hainhausen 19. Okt. 1884, Zwillingsschwester des Vorigen.
(7) Klementine Maria Hermanna Franziska, * Hainhausen 31. Mai 1887.

2) Therese, * Hainhausen 8. Juni 1846; ⚔ Hinnenburg 29. Juli 1873 mit Hubert Gfn von Galen. [Schloß Goldegg im Salzburgischen.]
3) Anna, * . . 11. Aug. 1849, StkrD.; ⚔ I) Hinnenburg 21. Okt. 1873 mit Wilhelm Gfn Wolff-Metternich zur Gracht, † . . 14. Aug. 1877, Herrn auf Gymnich ꝛc.; II) Rubein 3. Nov. 1888 mit Camille Gfn du Parc, † Rubein 10. Jan. 1904, K. u. K. Km. [Rubein bei Meran.]
4) Marie, * . . 4. Nov. 1853. [. . .]
5) Hermenegilde, * Hinnenburg 18. Febr. 1855; ⚔ das. 4. Okt. 1881 mit Karl Frhrn von Harthausen, Herrn auf Abbenburg. [Abbenburg, Kr. Höxter.]

2. † Adolf Wilhelm Ludwig, * . . 8. Aug. 1817, † Pannwitz 23. Febr. 1880, Herr auf Pannwitz, Kr. Trebnitz, ERr des souv. Malt.-RrO.; ⚔ . . 29. Aug. 1843 mit Eleonore Gfin zu Münster, * . . 4. Nov. 1818 (luth.), † . . Mai 1882.
Kinder: 1) Hermann, * . . 14. Jan. 1845, Kgl. preuß. Rittm. a. D. [. . .]
2) Thusnelde, * . . 3. Okt. 1854. [. . .]
3) Dietrich, * . . 4. Aug. 1856. [. . .]

3. † Johann Bernhard, * . . 31. Aug. 1833, † Godelheim 18. Aug. 1898, K. u. K. Km. und Lt. a. D., ERr des souv. Malt.-RrO.; ⚔ Münster i. W. 28. Mai 1872 mit Ferdinandine Freiin von Fürstenberg, * Borbeck 8. Nov. 1833, † Godelheim 10. Juni 1907.

Bodelschwingh, s. Plettenberg.

Bodman*.

Katholisch. — Uradel der schwäbischen Reichsritterschaft, Kantone Hegau, Algäu und am Bodensee; Reichsfrhr. d. d. Wien 28. Okt. 1716; badischer Gf nach dem Rechte der Erstgeburt d. d. Karlsruhe 14. April 1902. — Besitz: Das Majorat Bodman mit Kargegg (1180 ha), Espasingen mit Spittelberg (380 ha), Freudenthal (198 ha), Langenrain (477 ha), Liggeringen mit Mühlsberg (370 ha), Möggingen mit Dürrenhof (140 ha), Güttingen (50 ha), Wahlwies (330 ha) und Hohen-Bodman mit Seelfingen (60 ha). — W.: . . . — Erste Aufn. 1903. S. den gleichnamigen Artikel im Taschenbuch der Freiherrl. Häuser.

† Johann Franz 1. Graf von und zu Bodman, * Bodman 7. Mai 1835, † das. 15. Nov. 1906, Majoratsherr, Ghzgl. bad. Khr, Großkomtur ad hon. des Kgl. bayer. St. Georg-O.; ⚔ I) . . 7. Mai 1860 mit Sophie Freiin von Breiten-Landenberg, * Freiburg i. Br. 14. Juli 1838, † Bodman 6. Nov. 1887; II) Schramberg 19. April 1890 mit — Elisabeth verw. Freifrau von Speth, geb. Gfin von Bissingen und Nippenburg, * Schramberg 3. März 1844, Herrin auf Ehestetten und Marxfelden, Württemberg, StkrD. [Langenrain.]

Kinder 1r Ehe: 1. Maria Freiin von und zu Bodman, * Bodman 22. März 1866, Dame des Kgl. bayer. St. Elisabethen- und des Theresien-O.; ⚔ Bodman 4. Mai 1886 mit Hartmann Frhrn von Ow, Kgl. bayer. Km. und Obersten, Hofmarschall und persönl. Adj. S. K. H. des Pr. Ludwig Ferdinand von Bayern. [Schloß Nymphenburg.]

2. Johann Othmar 2. Graf von und zu Bodman, * Bodman 15. Mai 1868, Majoratsherr, Ghzgl. bad. Khr, Kgl. preuß. OLt. der Ldw.-Kav., Rr

des Kgl. bayer. St. Georg-O.; ⚔ Donzdorf 2. Sept. 1897 mit — Maria Gfin von Walderdorff, * Regensburg 28. Sept. 1871. [Bodman.]
Söhne, Freiherren von und zu Bodman: 1) Johannes Maria Adolf Othmar, * Bodman 18. Sept. 1899.
2) Johann Nikolaus, * Bodman 23. Febr. 1903.

3. Johann Rudolf Freiherr von und zu Bodman, * Bodman 18. Juli 1870, Dr. jur., Rr des Kgl. bayer. St. Georg-O.; ⚔ Dirmstein 23. Aug. 1905 mit — Josepha Freiin Dael von Köth-Wanscheid, * Lorsch 20. Sept. 1878. [Zwiefaltendorf.]
Tochter: Maria Josepha Sophie Elisabeth Freiin von und zu Bodman, * Zwiefaltendorf 29. Juni 1906.

Bohlen*.

Im Mannesstamme erloschen.

Evangelisch. — Rügenscher Uradel mit dem Stammhause Bolendorp auf der Halbinsel Wittow, der mit den Brüdern Heinrich, Martin und Storm (filii Bolen) 1290 zuerst urkundlich erscheint; Reichsgf nach dem Rechte der Erstgeburt d. d. Dresden 11. Sept. 1745 (im kursächs. Reichsvikariat). — Erste Aufn. 1829. Vgl. auch die gleichnamigen Artikel im Taschenbuch der Freiherrl. Häuser und im Gothaischen Genealog. Taschenbuch der Adeligen Häuser (Uradel), Bd. VI, 1905, und den Artikel Bismarck-Bohlen in diesem Taschenbuch.

† Ludwig Karl Friedrich Wilhelm Graf von Bohlen, * . . 11. April 1791, † Stralsund 28. Nov. 1856, Herr auf Preetz und Schmedshagen, Kgl. preuß. Rittm. a. D., ERr des Joh.-O.; ⚔ Griebenow 1. Aug. 1845 mit Karoline von Keffenbrinck, * Griebenow 10. Juni 1819, † Stralsund 8. Jan. 1886.
Tochter: Hedwig Anna Karoline Wilhelmine Gfin von Bohlen [preuß. Genehmigung, sich des Gräfl. Titels zu bedienen durch A. K.-O. d. d. Berlin 23. Jan. 1888], * Stralsund 19. Juni 1849, Herrin des 1856 gestifteten Fideikommisses Preetz mit Schmedshagen (601 ha), Kr. Franzburg; ⚔ Stralsund 6. Juni 1867 mit Ernst Gfn von Klot-Trautvetter, † Hohendorf 15. Sept. 1879, Majoratsherrn auf Hohendorf ꝛc., Kr. Franzburg. [Preetz bei Stralsund.]

Boineburg und Lengsfeld.

Lutherisch. — Hessischer Uradel (der althessischen Ritterschaft einverleibt) mit dem Stammhause Boimeneburg oder Boyneburg (1626 von den Kroaten zerstört) unweit Eschwege, der mit Almanus de Bomeneburg 1140 zuerst urkundlich erscheint; immatrikuliert im Kgr. Bayern bei der Frhrnklasse 1. Okt. 1817; Ghzgl. hess. Genehmigung zur Aufnahme des Seitenverwandten 25. Febr. 1697 verliehenen (am 22. Febr. 1717 erloschenen) Gräfl. Titels d. d. . . 22. Sept. 1859 (Diplom d. d. . . 2. April 1860); immatrikuliert im Kgr. Bayern bei der Gfnklasse 30. Sept. 1860; sachsen-weim. Anerkennung d. d. . . 14. Nov. 1860. — Gemeinschaftlicher Besitz mit der Freiherrl. Linie: a) Die Lehensgüter Gehaus, Weilar und Herda, Ghzgt. Sachsen; b) das Lehensgut Altenburg (seit 1537), Reg.-Bez. Cassel. — Der Eisenach 23. Juni 1894 gegründete Familienverein tritt alle drei Jahre zu einem Familientag zusammen. Vorstandsmitgl. sind: Carl Gf und Edler Herr zu Boineburg und Lengsfeld, Kgl. preuß. Oberst und Kmdr des Inf.-Rgts Nr. 46, in Posen, Alexander von Boyneburgk, Herr auf Stedtfeld, und Frhr Botho von Boineburg, Ghzgl. sächs. Khr und GReg.-Rat in Weimar. — Erste Aufn. 1861. Vgl. auch die Artikel Boineburg im Taschenbuch der Freiherrl. Häuser und im Gothaischen Genealog. Taschenbuch der Adeligen Häuser (Uradel), Bd. I, 1900 (Boyneburgk).

† Sigismund Graf und Edler Herr zu Boineburg und Lengsfeld,

* Darmstadt 13. April 1827, † Weimar 3. März 1882, Mitherr auf Lengsfeld ꝛc., Kgl. bayer. Km., Ghzgl. sächs. OSchenk, RRr des Joh.-O. [preuß. Genehmigung zur Führung des Gfnstandes d. d. Ems 15. Juli 1868]; ⚔ . . 6. Nov. 1851 mit Marie Fstin von Wrede, * . . 7. März 1826 (kath.), † Gehaus 30. Dez. 1883, ED. des Kgl. bayer. Theresien-O.

Kinder: 1. Carl Sigismund, * München 20. Okt. 1852, Kgl. preuß. Oberst und Kmdr des Inf.-Rgts Nr. 46; ⚔ Spandau 7. Nov. 1882 mit — Aeone Wilhelmine Marie Anna Guise von Quistorp, * Potsdam 11. Febr. 1861. [Posen.]

Töchter: 1) Aeone Marie Anna Josephine Erika Albertine, * Spandau 20. Aug. 1883.

2) Marie Sigmunde Alexandra Theodore Henriette, * Potsdam 30. Jan. 1885.

2. Marie Luise Amalie, * München 23. Juni 1854; ⚔ das. 31. Aug. 1872 mit Ludwig Gfn von Yrsch-Pienzenau (kath.), Kgl. bayer. Km. und Reg.-Assessor a. D. [München.]

3. † Albert Sigismund, * München 7. Okt. 1855, † Hedemünden 25. April 1907, Ghzgl. sächs. Khr, Fürstl. schaumb.-lipp. Hofstallm., Kgl. preuß. Rittm. a. D.; ⚔ Falkenhof 21. Okt. 1886 mit — Luise Freiin Pergler von Perglas, * Villa im Schönberger Tal 25. Juni 1867. [Gotha.]

Kinder: 1) Alfons Sigismund Karl Max Moritz, * Gehaus 18. Juli 1887.

2) Marie Johanne Charlotte Stephanie, * Gehaus 1. Sept. 1888.

3) Margarete Emilie Marie Luise Amalie Johanne, * Gehaus 8. Jan. 1893.

Bolesta-Koziebrodzki, s. Koziebrodzki.

Bolza.

Katholisch. — Erbländ.-österr. Ritterstand und Wappenbesserung d. d. Wien 16. Dez. 1752 (von der Kaiserin Maria Theresia). — Erste Aufn. 1829.

A.

Im Mannesstamme erloschen.

Reichsgf. d. d. Wien 3. Aug. 1761; böhm. Inkolat d. d. Wien 13. Febr. 1762.

(S. Jahrg. 1906, S. 116; neuere Nachrichten über den Personalbestand fehlen.)

B.

Erbländ.-österr. Frhr. d. d. Wien 30. Dez. 1790; österr. Gf. d. d. Wien 19. Juli 1808.

† Joseph Graf Bolza, * . . 23. Mai 1780, † . . 9. Mai 1862, K. K. Km.; ⚔ . . 31. Okt. 1805 mit Anna Gfin Batthyány, * . . 23. März 1782, † . . 5. März 1854, StkrD.

Söhne: 1. † Stephan, * . . 13. Okt. 1817, † . . 31. März 1880; ⚔ . . 7. Febr. 1847 mit Aloysia Gfin Vay, * . ., † . . 22. Juli 1849.

Tochter: Anna Josepha Sophie Marie, * Szarvas 22. Okt. 1847, K. u. K. PD. und StkrD.; ⚔ Szarvas 25. Sept. 1866 mit Albin Gfn Csáky von Körösszegh und Adorján, K. u. K. GRat, Kgl. ungar. Min. a. D. [Budapest.]

2. † Peter, * . . 1. Aug. 1824, † Preßburg 10. April 1881; ⚔ . . 1. Mai 1851 mit Maria Gfin von Tige, * . . 6. Juli 1826, † Szarvas 14. Aug. 1891.

Söhne: 1) Joseph, * Szarvas 6. Jan. 1853, erbl. Mitgl. des ungar. OHauses; ⚔ Preßburg 15. Jan. 1877 mit — Alice Gfin Pálffy von Erdöd, * Wien 5. März 1851. [Tiszakürt.]

Kinder: (1) Rudolf, * Preßburg 20. März 1878, K. u. K. Lt. a. D.;

× Wien 9. Juli 1906 mit — Hanna von Szilvinyi, * Wien 26. März 1886. [Tiszakürt.]
(2) Marie, * Tiszakürt 20. März 1880.
(3) Peter, * Tiszakürt 1. Aug. 1883. [Tiszakürt.]
(4) Alice Anton Marie, * Tiszakürt 16. Febr. 1887.
(5) Karoline Marie Josephine Gabrielle, * Tiszakürt 19. März 1891.

2) Géza, * Szarvas 27. Aug. 1857, erbl. Mitgl. des ungar. OHauses; × I) Budapest 4. Mai 1885 mit Marie Martha Anna Baronin Bánhidy, * . . 23. Mai 1865, † Szarvas 23. Jan. 1892; II) Budapest 2. Juni 1894 mit — Helene von Szeniczey, * Budapest 13. März 1872. [Szarvas.]
Kinder: a) 1r Ehe: (1) Alfons Viktor Anna Maria, * Czegléd 17. Mai 1886. [. . .]
— b) 2r Ehe: (2) Maria-Klara Franziska Viktoria, * Szarvas 7. März 1895.
(3) Maria Helena Georgina Viktoria, * Szarvas 27. Jan. 1898.

3) Paul, * Tiszakürt 18. Aug. 1861, erbl. Mitgl. des ungar. OHauses, Kgl. ungar. Honvédhuſ.-OLt. a. D.; × Budapest 3. Aug. 1895 mit — Josephine Alexandrine Antoinette Vigyázó von Bojár (nachdem ihre 1. Ehe mit Ernst Gfn Kinsky nichtig erklärt worden war), * ... [Szarvas.]

Bombelles.

Katholiſch. — Aus Frankreich ſtammendes altes Grafengeſchlecht. — Erſte Aufn. 1831.

Ludwig Graf und Marquis von Bombelles, Baron de la Motte Sainteliée, * . . 5. Aug. 1817, K. u. K. Km. und Oberſt a. D., EMr des ſouv. Malt.-RrO. [S. A.-Ujhely, Ungarn]; × . . 30. Mai 1850 mit — Franziska Gfin Hunyady von Kéthely, * Wien 3. April 1832, K. u. K. PD. [Preßburg.]
Kinder: 1. Aloys, * . . 2. Aug. 1854, K. u. K. Km. [. . .]
2. Henriette, * Hetzendorf 2. Aug. 1860, HofD. J. K. u. K. H. der Ehzgin Marie Valerie, StkrD. [Nieder-Wallſee.]
3. Sophie, * Wien 25. Dez. 1869, StkrD.; × Preßburg 18. Nov. 1896 mit Alexander Frhrn Schell von Bauſchlott, † Wien 1. Juni 1906, K. u. K. Km. und Oberſtlt. im Huſ.-Rgt Nr. 9, Kammervorſt. Sr. K. u. K. H. des Ehzgs Leopold Salvator. [Wien.]

Vatersbruder.

† Heinrich Franz, * Verſailles 26. Juli 1789, † Savenſtein, UKrain, 31. März 1850, K. K. Km. und GRat; × Liſſabon . . 1828 mit Sophia Maria Johanna Fraſer a. d. H. der Barone Fraſer of Saltoun, * . . 1804, † Innsbruck 7. Febr. 1884, K. u. K. PD. und StkrD.
Kinder: 1. † Markus Heinrich Wilhelm, * London 15. März 1830, † Meran 15. Juni 1906, K. u. K. Km. [ungar. Gf. d. d. Gödöllö 12. Dez. 1880]; × . . 7. Juni 1852 mit Ferdinandine Gfin Draskovich von Drachenſtein, * . . 1. Juni 1833, † Klenovnik, Kroatien, 15. Nov. 1886, StkrD.
Kinder: 1) Klothilde Maria Thereſia, * Savenſtein 22. Okt. 1853, StkrD.; × Grünhof 17. April 1872 mit Aladár Gfn Jankovich von Priber und Buchin, K. u. K. Km. und GRat. [Cabuna, Slavonien.]
2) Sophie Maria Franziska, * Opeka 11. Nov. 1854, StkrD.; × Grünhof 9. Juni 1877 mit Ferdinand Gfn und Herrn zu Brandis, K. u. K. Km. und OLt. a. D. [Vinica, Kroatien.]
3) Markus Heinrich, * Opeka 18. Okt. 1858, Herr auf Grünhof mit Opeka und Kaſtelanec, Kom. Warasdin, K. u. K. Km., erbl. Mitgl. des ungar. OHauſes und des kroatiſchen Ldtags; × I) Wien 30. Aug. 1882 mit Marie

Altgfin zu Salm-Reifferſcheidt-Raitz, * Wien 5. Juni 1859, † Opeka 29. Juni 1897, K. u. K. PD. und StkrD. (war verm. . . 8. Sept. 1878 mit Karl Gfn von Brzezie-Lanckoroński, welche Ehe durch den Päpſtl. Stuhl und die weltlichen Gerichte 1880 nichtig erklärt worden war); II) Sokolnitz, Mähren, 11. Dez. 1899 mit — Marie Gfin Mittrowsky von Mitrowitz, * Brünn 6. Jan. 1867, StkrD. [Opeka.]

Kinder: a) 1r Ehe: (1) Joſeph Hugo Markus Maria, * Opeka 26. Mai 1894.

— b) 2r Ehe: (2) Ferdinandine Juliana Marie Markus, * Gries 8. März 1904.

2. Maria Luiſa Sophia, * Schönbrunn bei Wien 29. Juli 1836, K. u. K. PD. und StkrD.; ⚭ Laxenburg bei Wien 8. Juli 1860 mit Richard Gfn von Clam-Martinic, † Smečna 15. Nov. 1891, K. u. K. Km., GRat und Oberſten a. D. [Smečna.]
3. Sophia, * . . 30. Okt. 1843; ⚭ Vinica, Kroatien, 17. Aug. 1870 mit Viktor Frhrn von Puthon, K. u. K. GRat und Statth. a. D. [Salzburg.]

Bonda

(a. d. H. der Giorgi).

Im Mannesſtamme erloſchen.

Katholiſch. — Altes Patriziergeſchlecht von Raguſa. — Öſterr. Adelsbeſtätigung d. d. . . 1. Dez. 1817; öſterr. Gf. d. d. Wien 27. Jan. 1857. — Beſitz: Das Primogenitur-Fideikommiß Tubiſi-Bonda. — Erſte Aufn. 1864; ſ. Jahrg. 1865, S. 121.

† Orſato Graf von Bonda, * . . 21. Aug. 1812, † Pridvorie 2. Dez. 1874, K. u. K. Km., ERr des ſouv. Malt.-RrD.; ⚭ Raguſa 17. März 1839 mit Maria Gfin Bosdari, * Raguſa 13. Juni 1815, † daſ. 13. Okt. 1902, StkrD.

Kinder: 1. † Marino Orſato Lukas Anton, * Raguſa 9. Jan. 1840, † Wien 24. März 1902, Fkherr, K. u. K. Km. und OFinanzrat a. D.; ⚭ Lemberg 1. Febr. 1877 mit — Maria Helene von Romaszkan, * Burakówka 10. Sept. 1856, Herrin auf Burakówka, Słobudka und Capowce, Oſtgalizien. [Wien.]

Töchter (Beſ. des Fideikommiſſes): 1) Marie-Joſephine Antonia Henriette, * Wien 28. Sept. 1878.

2) Maria-Malwina Juliana Wanda, * Trient 10. April 1880, StkrD.; ⚭ Wien 8. Jan. 1901 mit Felix Ritter von Cienie-Cieński, K. u. K. Km. und Bez.-Hptm., zuget. zur Dienſtl. dem Präſ. der Forſt- und Domänendirektion für Galizien in Lemberg.

2. Maria-Malwina, * Raguſa 21. Dez. 1846; ⚭ daſ. 19. Okt. 1869 mit Joſeph Dorotka von Ehrenwall, † Raguſa 17. Dez. 1897, K. u. K. Oberſten a. D. [Drniš.]
3. Ivanka Nikoletta, * Raguſa 10. Mai 1855; ⚭ . . 24. April 1882 mit Johann Baptiſt Gfn Bosdari, † Rom 3. Dez. 1900. [Rom.]

Boos zu Waldeck.

Katholiſch. — Rheiniſcher Uradel; böhm. Frhr. und Inkolat d. d. Ebersdorf 10. Sept. 1698; Reichsgf. und bayer. Gf. d. d. . . 29. Mai 1790 (vom Kurfſtn Karl Theodor von Pfalzbayern, als Reichsvikar). — Erſte Aufn. 1827; ſ. Jahrg. 1867, S. 120.

† Klemens Wenceslaus Graf von Boos zu Waldeck, * . . 24. Mai 1773,

† Prag 11. Dez. 1842; ⚭ .. 27. April 1795 mit Johanne Freiin von Bibra, * Wosseletz 21. Aug. 1774, † .. 24. Mai 1856.

Söhne: 1. † Klemens Wenceslaus, * Koblenz 26. Aug. 1797, † Bornheim 7. März 1865, Herr auf Bornheim, Kgl. preuß. Khr, Ldrat und Major a. D., OHofm. J. M. der † Kgin Augusta von Preußen [immatrikuliert im Kgr. Bayern bei der Gfnklasse 29. März 1821; böhm. Inkolat 19 Nov. 1842]; ⚭ Frankfurt a. M. 20. Jan. 1827 mit Henriette Freiin von Wessenberg-Ampringen, * Frankfurt a. M. 20. Dez. 1807, † Koblenz 7. April 1856.

Söhne: 1) Heinrich Johann Klemens, * Sayn 3. Febr. 1828, Herr auf Vagen, OBayern, Päpstl. Geh.-Km., Kgl. preuß. Khr und Rittm. a. D., ERr des souv. Malt.-RrO.; ⚭ Köfering 8. Juni 1857 mit — Marie Gfin von Lerchenfeld-Köfering, * St. Petersburg 29. Mai 1836. [Vagen bei Bruckmühl, OBayern.]

2) Johann Philipp Theodor, * Frankfurt a. M. 14. März 1831, Herr auf Raabs, NOstrr., K. u. K. Km., GRat und Major a. D.; ⚭ München 28. Jan. 1863 mit — Carlotta Freiin von Breidbach-Bürresheim gen. von Riedt, * Biebrich a. Rh. 5. Juni 1838, SchlüsselD. J. K. H. der † Ghzgin von Hessen, StkrD. und ED. des Kgl. bayer. Theresien-O. [Raabs und Wien.]

Kinder: (1) Maria Henriette Karoline Adelaide, * Mzell, Böhmen, 17. Nov. 1864, K. u. K. PD.; ⚭ Salzburg 24. Nov. 1887 mit Georg Frhrn Locatelli von Eulenburg und Schönfeld, Herrn auf Cormons, Angoris, Villanuova, Borgnano, Aquileja und Campolongo, Gfschaft Görz, K. u. K. Km. und OLt. i. d. E. des 5. Ldw.-Ul.-Rgts. [Görz und Cormons.]

(2) Mathilde Adelgunde Maria Paula, * Mzell, Böhmen, 15. Nov. 1867; ⚭ Wien 17. Febr. 1890 mit Karl Frhrn von Aretin, Herrn auf Weng und Kriesdorf, NBayern, Kgl. bayer. Km., Fstl. thurn und taxisschem dirig. GRat, ERr des souv. Malt.-RrO. [Regensburg.]

(3) Hugo Alexander Klemens Wenzeslaus, * Mzell, Böhmen, 10. Mai 1869, K. u. K. Km. und OLt. des Ldw.-Ul.-Rgts Nr. 5; ⚭ Wien 4. Mai 1895 mit — Julie Gfin Hunyady von Kéthely, * Maria-Enzersdorf 22. Dez. 1867, StkrD. [Raabs und Maria-Enzersdorf bei Wien.]

Sohn: Philipp Jakob Karl Maria Klemens Wenzeslaus, * Wien 14. Febr. 1896.

(4) Alexander Heinrich Adolf Klemens Wenzeslaus, * Wien 20. Jan. 1874, K. u. K. Km. und OLt. der Ref. des Drag.-Rgts Nr. 4; ⚭ am Semmering 10. Mai 1900 mit — Magdalena (Mea) Freiin von Kubinzky, * Prag 27. Juli 1883. [München.]

Töchter: a. Maria Luisa Vera Carlotta Julia Alexandra, * Pechtoldsdorf bei Wien 16. Jan. 1902.

b. Maria Romana Mathilde Olga Philippa Emilia, * Schönbach 2. Nov. 1904.

2. † Ludwig Joseph, * Koblenz 26. Nov. 1798, † Aschaffenburg 1. Okt. 1880, Hzgl. nass. Khr und OStallm.; ⚭ Heddernheim 2. Febr. 1847 mit Henriette Freiin von Breidbach-Bürresheim gen. von Riedt, * Heddernheim bei Frankfurt a. M. 10. Mai 1824, † Aschaffenburg .. Okt. 1889.

Töchter: 1) Maria Johanna Amalia Luise Henriette, * Linz 20. Dez. 1847, Oberin im O. vom heil. Herzen Jesu in Budapest.

2) Gregoria Maria Hyacinthe Luise Henriette, * Deggendorf 4. Aug. 1857; ⚭ München 15. Okt. 1890 mit Maximilian von Braunschweig (kath.), † Berlin 23. Dez. 1906, Kgl. preuß. Rittm. a. D. [...]

3. † Franz Anton Joseph, * Koblenz 21. Aug. 1802, † Prag 11. April 1887, Herr auf Woseletz, K. u. K. Km., Kgl. preuß. Khr; ⚭ Wien 25. April 1836 mit Therese Gfin Györy von Radváný, * Pest 19. Sept. 1810, † Woseletz 16. Juni 1873, StkrD.

Kinder: 1) Helene Johanna Therese Sophie Franziska, * Prag 14. Juli 1837; ⚭ Woseletz 14. Sept. 1859 mit Johann Gemmrich Frhrn von

Neuberg, † Regensburg 6. Juni 1888, Herrn auf Urfahrn, Kgl. bayer. Km. [Schloß Urfahrn bei Ober-Audorf.]

2) Viktor Ladislaus Klemens Franz Johann, * Prag 23. Febr. 1840, K. u. K. Km., EKr des Deutschen O.; ⚔ Prag 3. Aug. 1869 mit — Elvire Freiin Malowetz von Malowitz und Kossorž, * Waldheim 25. Jan. 1850, StkrD. [Woseletz, Böhmen.]

Kinder: (1) Viktor Gustav Eduard Hubert, * Woseletz 7. Nov. 1871, Herr auf Woseletz (980 ha; seit 1806 im Bes. der Fam.), Bez. Strakonitz, Böhmen, K. u. K. Km. und Rittm. im Drag.-Rgt Nr. 14. [Klattau.]

(2) Helene Therese Elvire Johanna Maria Huberta, * Woseletz 22. Mai 1873, StiftsD. des K. K. Theresianischen adeligen Damenstifts auf dem Prager Schlosse. [Prag.]

(3) Reinhold Anton Leopold Hubert, * Woseletz 14. Aug. 1876, Dr. jur., K. u. K. Km. und Präsidialkonzipist bei der Statth. in Prag.

(4) Franz Joseph Ernst, * Woseletz 10. Sept. 1878, Theolog im Augustiner Konvent Schlüsselburg.

(5) Marie Therese, * Woseletz 18. Mai 1882.

(6) Ernestine, * Woseletz 10. Okt. 1883.

(7) Elvire, * Woseletz 20. Mai 1885.

3) Maria Therese Johanna Helene Sophie Antonia, * Prag 14. Nov. 1848, ED. des Hzgl. Savoyenschen Damenstifts in Wien. [Prag.]

4. † Eduard Franz, * Koblenz 13. Juni 1813, † Regensburg 27. April 1904, Hzgl. nass. Khr und Oberst a. D., EKr des souv. Malt.-Kr-O.; ⚔ . . mit Katharina Fölbach, * . . 27. Juni 1829, † Regensburg 24. Jan. 1888.

Sohn: Felix, * . . 27. Juli 1850. [. ., Amerika.]

Bopp von Oberstadt.

Katholisch. — Geadelt durch die Verleihung des Titels „comes romanus“ (primog.) d. d. Rom 8. April 1897 (Papst Leo XIII.); sachs.-meining. Gf. mit dem Prädikat „von Oberstadt“ d. d. Meiningen 8. März 1898. — Erste Aufn. und Beschreibung des Wappens im Jahrg. 1899, S. 145.

Oskar Julius Albert Graf Bopp von Oberstadt, * Stuttgart 12. April 1866, Hzgl. sachs.-meining. Khr, Päpstl. Geh.-Km. di spada e cappa, Kgl. württemb. OLt. a. D., EBürger von Mühlhausen a. d. E.; ⚔ Wiesbaden 8. Mai 1890 mit — Elisabeth Marie Schoenhofen, * Chicago 26. Juni 1868. [München.]

Kinder: 1. Marie-Elisabeth Klara Rosa Katharina, * Ulm 17. Febr. 1891.
2. Edeltrud Irmengild Hildegard, * Ulm 5. Febr. 1892.
3. Peter-Franz, * Nizza 10. März 1893.
4. Jutta Pia Helena Maria Immaculata, * Kranichfeld 15. Juli 1900.

Borch.

Griechisch-katholisch. — Aus Westfalen stammend. — Reichsgf. d. d. Wien 17. März 1783. — Erste Aufn. 1842. Vgl. auch den Artikel von der Borch im Taschenbuch der Freiherrl. Häuser.

† Michael Graf von Borch-Lubeschitz und Borchhoff, Baron von Borchland, * . ., † . ., poln. Gen.-Lt.; ⚔ . . mit . ., * . ., † . . .

Söhne: 1. † Karl, * . . 29. Juli 1798[1]) (röm.-kath.), † . . Dez. 1861, Herr auf Warkland, Adelsmarschall von Witebsk; ⚔ . . 16. Nov. 1825 mit Luise

[1]) Die Data sind sämtlich im neuen Stil angegeben.

Gfin von dem Broele-Plater gen. von Syberg zu Wischling, * . . 23. Okt. 1805, † . . 3. Juni 1878.
Tochter: Isabella, * . . 5. Nov. 1837; ⚭ I) . . 4. Juni 1858 mit Anton Gfn Potocki, † . . 1863, Herrn auf Moskorzew, Russ.-Polen; II) . . 1868 mit Michael Orłowki, † . ., Herrn auf Lubar, Wolynien. [Krakau.]

2. † Alexander, * . . 7. Febr. 1804 (griech.-kath.), † . . 11. Aug. 1867, Kais. russ. Khr, WGRat und OIntendant des Kais. Hoftheaters; ⚭ . . 30. April 1833 mit Sophia Gfin von Laval, * . ., † St. Petersburg . . Okt. 1871.
Kinder (griech.-kath.): 1) Georg, * . . 30. März 1836, Kais. russ. Gen. der Inf. a. D.; ⚭ . . 5. Mai 1858 mit — Barbara von Tschetscherin, * . . . [Wladikawkas, Kaukasus.]
Sohn: Boris, * . . 5. Juni 1859 (griech.-kath.), Gouv. von Suwalki; ⚭ . . mit Elisabeth von Eck, * . . (gesch. [. . .]).
Sohn: Georg, * . . 1894.
2) † Maria, * St. Petersburg 23. Nov. 1838, † . . 1. April 1903, OHofm. der GFstin Elisabeth Feodorowna; ⚭ St. Petersburg 28. April 1857 mit Paul Fstn Galitzin, Kais. russ. Staatsrat.
3) † Viktor, * . . 12. Nov. 1841, † . . Sept. 1898, Kais. russ. Khr.
4) † Olga, * . . 28. Juni 1847, † . . 1897; ⚭ . . 6. Okt. 1868 mit Dmitri Nikolajewitsch Fstn Krapotkin, † . . 15. Febr. 1879.

3. † Joseph, * . . 25. Juni 1807 (röm.-kath.), † . ., Herr auf Mariensee-Borchhoff, Atłaszyn und Styrman, Kais. russ. Kjkr; ⚭ . . 13. Juli 1830 mit Emma von Hołyńska, * . ., † . . 16. Febr. 1869.
Tochter: Felicia, * . . 28. Juni 1840; ⚭ . . 1861 mit Marie Bernard Elie Comte de Comminges, Baron de Saint-Lary. [Paris.]

Borcke.

Evangelisch. — Pommerscher Uradel slawischer Abkunft, der mit dem in der Schlacht bei Demmin 1180 gefallenen Dominus Borck zuerst urkundlich erscheint, und dessen Stammreihe mit Kazimar II., 1200, Rr, Hzg Barnims I. Rat, beginnt. Burg- und schloßgesessen seit dem XVI. Jahrh. — Der Labes 6. Febr. 1854 bei Gelegenheit der ersten Präsentationswahl zum preuß. Herrenhause gegründete Familienverband tritt jährlich am 6. Febr. zu einem Familientag zusammen, und zwar zwei Jahre in Berlin, im dritten in Labes. Vorstandsmitgl.: Gustav Gf von Borcke-Stargordt, Vors.; Wulff von Borcke, Herr auf Klemzow. — Erste Aufn. 1850; Beschreibung des Wappens im Jahrg. 1874, S. 113. S. auch die gleichnamigen Artikel im Taschenbuch der Freiherrl. Häuser, insbesondere Jahrg. 1894, und im Gothaischen Genealog. Taschenbuch der Adeligen Häuser (Uradel), Bd. IV, 1903.

A.

Im Mannesstamme erloschen.
Preuß. Gf. d. d. Berlin 17. Jan. 1790.
(S. Jahrg. 1905, S. 120; neuere Nachrichten fehlen.)

B*.

Preuß. Gf nach dem Rechte der Erstgeburt aus je adeliger Ehe und Wappenvermehrung (Schildhalter) d. d. Königsberg 10. Sept. 1840 (Diplom d. d. Berlin 29. März 1845); der Gfntitel ist zugleich an den Besitz des Fideikommisses Stargordt geknüpft. — Besitz: Das 1892 gestiftete Fideikommiß Stargordt mit Molstow, Crossin und Zozenow (zus. 3848 ha), Kr. Regenwalde.

† Ernst Theodor Albert Eugen 1. Graf von Borcke-Stargordt, * Stargordt 17. Nov. 1793, † Tolksdorf 12. Febr. 1848; ⚭ Heinrichsdorf

5. Okt. 1821 mit Bernhardine Adelheid von Arnim, * Heinrichsdorf 2. Mai 1797, † Tolksdorf 26. Okt. 1878.

Sohn: Philipp Heinrich Gustav 2. Graf von Borcke-Stargordt, * Tolksdorf 2. Mai 1829, Burg- und Schloßgesessener, Fkherr auf Stargordt, Herr auf Tolksdorf (976 ha) und Plötnik c. p. (1171 ha), Kr. Rastenburg, Kgl. preuß. Schloßhptm. von Stettin, Exz., und Major a. D., Mitgl. des preuß. Herrenh. auf Lebenszeit, RRr des Joh.-O.; ✕ Steinort 20. Aug. 1858 mit — Magdalene Gfin von Lehndorff, * Steinort 16. März 1836. [Stargordt.]

Söhne, von Borcke: 1) Henning Adrian Eugen, * Stargordt 18. Aug. 1864, Kgl. preuß. Rittm. der Res. des Ul.-Rgts Nr. 9, ERr des Joh.-O.; ✕ Kalkhof 20. Aug. 1896 mit — Bertha von Scharfenberg, * Bonn 18. März 1876. [Molstow.]

Kinder, von Borcke: (1) Henning Gustav Karl Heinrich, * Molstow 18. Mai 1897.

(2) Albrecht Friedrich Wilhelm Daniel, * Molstow 8. Mai 1898.

(3) Bertha Magdalene Johanna, * Molstow 21. Juli 1899.

(4) Adrian Carl Dietrich Ulrich, * Molstow 9. Dez. 1903.

2) Karl Matthias Bernhard, * Stargordt 31. Okt. 1865, Kgl. preuß. Rittm. und Esk.-Chef im Kür.-Rgt Nr. 6, ERr des Joh.-O.; ✕ Kotzenau 28. Sept. 1893 mit — Lonny Burggfin und Gfin zu Dohna, * Groß-Kotzenau 10. April 1873. [Brandenburg a. d. H.]

Kinder, von Borcke: (1) Maria-Agnes Lonny Magdalene Emilie Dora, * Rathenow 14. Febr. 1895.

(2) Günther Wilhelm Gustav Adrian, * Rathenow 25. März 1896.

(3) Ilse Bertha Willy Freda, * Rathenow 25. Juni 1899.

3) Ulrich Georg Albrecht, * Stargordt 10. Jan. 1870, Kgl. preuß. Rittm. und Esk.-Chef im Kür.-Rgt Nr. 2; ✕ Berlin 9. Okt. 1901 mit — Agnes Adelheid Hedwig Erika von Borcke, * Pasewalk 27. März 1882. [Pasewalk.]

Kinder, von Borcke: (1) Hans-Ulrich Gustav Erich Heinrich, * Pasewalk 22. Sept. 1902.

(2) Agnes Magdalene Erika, * Pasewalk 16. Sept. 1903.

(3) Magdalene Ida Ingeborg, * Pasewalk 28. Nov. 1905.

(Dunin=)Borkowski.

Katholisch. — Polnischer Uradel des Wappens „Labędz"; Reichsgf. d. d. Augsburg 15. März 1547; poln.-sächs. Anerkennung d. d. Dresden 23. Aug. 1738; österr. Bestätigung des Gfnstandes d. d. Aachen 12. Okt. 1818 (Hofkanzleidekret d. d. Wien 5. Febr. 1819); Anerkennung des Gfnstandes durch die Senatsdeputation des Kgr. Polen d. d. Warschau 27. Mai 1821. — Wahlspruch: Omnia ad honorem. — Erste Aufn. 1833; geschichtliche Notiz und Stammreihe im Jahrg. 1904, S. 119.

I. Linie (des Georg=Jakob).

† Heinrich Jakob Graf Dunin-Borkowski von Groß-Skrzynno und Borkowice, * Janczyn 26. Juli 1798, † Tarnopol 24. Jan. 1847 (Sohn des Stifters), Herr auf Mielnica, Winiatynice, Hleszczawa 2c.; ✕ Tarnopol 3. Mai 1831 mit Julianna Marianne von (Mora-)Korytowska, * Plotycz 27. April 1815, † Lemberg 6. Aug. 1888, Herrin auf Suszczyn und Ostalec.

Kinder: 1. † Miecislaus Ignaz, * Plotycz 30. Juli 1833, † Mielnica 11. Nov. 1906, Herr auf Mielnica und Chudykowce, K. u. K. Km., Präses

der Borszczower Bez.-Vertretung, EMr des souv. Malt.-RrO.; ⚔ Olejów 15. Jan. 1867 mit — Marie Gfin Wodzicka, * Breslau 12. Nov. 1848, StkrD. [Mielnica.]

Kinder: 1) Kasimira Florentine, * Mielnica 29. Juli 1869; ⚔ daſ. 17. Okt. 1893 mit Bernhard Gfn von dem Broele gen. Plater, † Hruszniew 18. Juli 1898, Herrn auf Hruszniew, Ruſſ.-Polen. [Hruszniew.]

2) Helene (Halka) Marie, * Mielnica 7. Okt. 1871; ⚔ daſ. 16. Juli 1892 mit Kaſimir von (Dunin-) Karwicki, Herrn auf Stubełko, Buhłów und Swiniuchy, Wolynien. [Stubełko.]

3) Julius Marian, * Mielnica 2. Febr. 1875, Herr auf Mielnica und Chudykowce, Bez. Borszczow, Galizien, K. u. K. Km. und Lt. der Reſ. des Huſ.-Rgts Nr. 14; ⚔ Lemberg 7. Juni 1904 mit — Marie Innocenta Franciska von Skrzynno-Skrzyńska, * Lemberg 2. Dez. 1881. [Chudykowce.]

Töchter: (1) Marie Celine Kaſimira, * Lemberg 30. April 1905.
(2) Wanda Marie Sophie, * Bachórz 2. Aug. 1906.

4) Ladislaus Georg, * Mielnica 14. Dez. 1877; ⚔ Krakau 23. Nov. 1901 mit — Eveline von (Newlin) Mazaraki, * Rybczynce 28. Dez. 1880, Herrin auf Oczytków, Gouvt Kijéw. [Krakau.]

Söhne: (1) Stanislaus Koſtka Miecislaus Auguſt Ignaz Johann Cantius Georg Maria Felician, * Zagrobela bei Tarnopol 20. Okt. 1902.
(2) Miecislaus Marie Georg Alexis, * Kapuścińce 17. Juli 1905.

5) Hedwige Eleonore, * Mielnica 28. Juni 1879; ⚔ daſ. 1. Dez. 1906 mit Heinrich Ritter von (Mniszek) Tchorznicki, Herrn auf Piſarowce, Bez. Sanok, Galizien.

2. † Alfred Jakob, * Mielnica 20. Nov. 1834, † Wien 15. Jan. 1895, Herr auf Skowiatyn, Korolówka und Juriampol, Kr. Czortkow; ⚔ Lemberg 7. Juli 1857 mit — Olga von (Swiatopolk-) Zawadzka, * Szlachcińce 26. Nov. 1838, Herrin auf Szlachcińce, Kurniki und Lozowa, Bez. Tarnopol. [Lemberg.]

Kinder: 1) Marie Albertine, * Szlachcińce 23. April 1859; ⚔ I) Dresden 15. Aug. 1877 mit Sigismund von Taczanowo-Taczanowski, † Biskupice 20. Nov. 1891, Herrn auf Biskupice; II) Dresden 3. April 1893 mit Dr. jur. Ladislaus Baron Hengelmüller von Hengervár, K. u. K. GRat und a. o. u. b. Botſchafter in Waſhington.

2) Hedwig Anna, * Szlachcińce 17. Okt. 1860; ⚔ I) Lemberg 2. Aug. 1882 mit Vincenz Ritter von (Cygemberg-) Orkowski, † Przemyśl 8. Sept. 1889, Herrn auf Lissowce, Bez. Zaleszczyki, Galizien; II) Lemberg 8. Jan. 1903 mit Wladimir Gfn von Grodkow-Los, Herrn auf Domażyr ꝛc., K. K. Statth.-VPräſidenten in Lemberg.

3) Georg Joſeph, * Szlachcińce 7. Nov. 1868. [Paris.]

3. Wanda Theodora, * Mielnica 9. Nov. 1836, Herrin auf Winiatyńce, Bez. Zaleszczyki; ⚔ Lemberg 15. Mai 1855 mit Joſeph Ritter von (Pruß-) Jabłonowski, † Zagwoźdź 9. Nov. 1904, Herrn auf Pacyków und Zagwoździe, Bez. Stanislau. [Zagwoźdź, Galizien.]

II. Linie (des Vincenz).

† Leonhard Vincenz Graf Dunin-Borkowski von Groß-Skrzynno und Borkowice, * Lemberg 10. Nov. 1768, † daſ. 25. März 1839 (Stifter), Herr auf Szuparka und Szyszkowce, Galizien, Czernichów, Milatyn, Zawrow und Hłuboczek, Wolynien, und Skierbieszow, Ruſſ.-Polen, Kgl. poln. Khr; ⚔ I) . . 22. Okt. 1803 mit Ignacia Bogumiła Petronella Gfin Oſtrorog, * . . 1779, † Lemberg 21. Dez. 1811, Herrin auf Samołuskowce; II) Podfilipie . . 1813 mit Eliſabeth Gfin Kraſińska, * Czarnokozice 9. Nov. 1792, † Vichy 11. Aug. 1841, Herrin auf Olchowiec, Galizien.

Söhne 2r Ehe: 1. † Stanislaus Narciß, * Lemberg 22. Dez. 1818, † Uhrynow 14. Juli 1884, Herr auf Skierbieszów, Podhuszczki, Majdan, Drewniki, Marcinowka, Suchodoły, Dulniki und Wojtostwo, Gouvt Lublin, Russ.-Polen, auf Uhrynow-Dolny, Seredne, Jamnica und Zarybno, Kr. Stanislau, Galizien; ✕ Osiek 2. Dez. 1842 mit Adele Freiin von Larisch und Groß-Rimsdorf, * .. 1824, † Krakau 14. Nov. 1890, Herrin auf Osiek, Malek, Łęki und Bielany, Kr. Wadowice.

Tochter: Hedwig Eleonore Leopoldine, * Skierbieszów 15. Okt. 1846; ✕ daſ. 20. Juli 1871 mit Johann von Popiel, Herrn auf Wójcza, Gouvt Kielce, Russ.-Polen, galiz. Ldtagsabg., ehem. Päpſtl. Zuavenkpt. [Wójcza.]

2. † Severin Vincent, * Lemberg 7. Jan. 1824, † Wien 21. Nov. 1872, Herr auf Szuparka und Szyszkowce, K. u. K. Km., ERr des ſouv. Malt.-RrD.; ✕ Oleskó 26. Nov. 1844 mit Olga Aniela von Kownacka, * Ponikwa 26. Nov. 1826, † daſ. 6. April 1907, Herrin auf Ponikwa, Boratyn, Starobrody, Wolochy, Huciskobrodzkie, Gaje und Dubie, Bez. Brody, Galizien.

Sohn: Emanuel Maria Joſeph, * Ponikwa 11. Aug. 1856, Herr auf Suchawola, Bez. Brody, Dr. jur., K. u. K. Lt. a. D.; ✕ Lemberg 28. Juni 1880 mit Alexandrine Gfin Dzieduszycka, * Izydorówka 15. Aug. 1859, † Lemberg 23. Juni 1893. [Lemberg.]

Töchter: (1) Olga Klementine, * Suchawola 11. Febr. 1881; ✕ Warſchau 4. Juli 1905 mit Konſtantin Ritter von (Swiatopolk-) Zawadzki, Herrn auf Kroszyn, Gouvt Nowgorod.

(2) Marie Magdalena, * Suchawola 10. Juni 1882, Herrin auf Ponikwa ꝛc.; ✕ Ponikwa 15. Okt. 1901 mit Adolf Ritter von Bocheński, Herrn auf Czuszów, Russ.-Polen.

III. Linie (des Franz).

† Franz Anton de Padua Graf Dunin-Borkowski von Groß-Skrzynno und Borkowice, * Dmytrowice 9. Jan. 1773, † Lemberg 18. Mai 1860 (Stifter), Herr auf Gródek, Duninów, Szczytowce, Kościelniki, Kułakowce, Głuchowice, Swiniary, Jasienica, Żurawica, Krowiagora, Grabin, Przewoźnik, Tarnówek, Cetnerówka bei Lemberg; ✕ Sokolów 27. Mai 1808 mit Franziska Gfin Dzieduszycka, * Dzieduszyce wielkie 31. Jan. 1783, † Lemberg 18. März 1852.

Kinder: 1. † Alexander (Leszek) Ferdinand Vincenz Franz, * Gródek 11. Jan. 1811, † Lemberg 30. Nov. 1896, Herr auf Krzywczyce, Kr. Lemberg, poln. Off.; ✕ Lemberg 11. Juli 1837 mit Severine von Cielecka, * Hadyńkowce 27. Sept. 1817, † Lemberg 18. Jan. 1895.

Sohn: † Witold Franz, * Lemberg 28. Mai 1842, † Winniczki 19. Jan. 1875, Herr auf Winniczki, Dmytrowice, Garńczary, Ludwinow und Chotow, Bez. Lemberg; ✕ Lemberg 4. Juni 1862 mit — Kaſimira Gfin Fredro, * .. 4. Sept. 1845. [Luzern.]

Kinder: (1) Alexandrine, * .. 1863.

(2) Zbigniew Stanislaus Martin, * Lemberg 11. Nov. 1864, Prieſter der Geſellſchaft Jeſu. [Feldkirch in Vorarlberg.]

2. † Eduard Kamill, * Gródek 17. Juli 1812, † Wien 23. Sept. 1859, Herr auf Gródek, Duninów, Szczytowce, Kościelniki und Kułakowce; ✕ Dubiecko 8. Mai 1853 mit Laura Gfin Krasicka, * Dubiecko 23. Sept. 1832, † Berlin 4. Mai 1885, Herrin auf Zeldec, Kr. Zolkiew, StkrD., ED. des Kgl. bayer. Thereſien-O. (wiederverm. London 14. Febr. 1866 mit Sigismund Gfn von Leſſer, † Genf 3. Jan. 1896).

Kinder: 1) Georg Sever Theophil, * Dubiecko 1. Okt. 1856, Herr auf Gródek, Duninów, Szczytowce, Kościelniki, Kułakowce und Kasperowce, Bez. Zaleszczyki, Galizien, K. u. K. Km., Präſ. der galiz. Ldesforſtgeſellſch.,

EBürger von Trembowla und Zbaraż, ERr des souv. Malt.-RrO.; ⚔ Lemberg 10. Juni 1884 mit — Elisabeth Gfin Łoś, * Lemberg 12. Nov. 1864, Herrin auf Dołżanka und Domamorycz, Bez. Tarnopol, auf Janów, Młyniska, Kobyłowłoki, Słobudka und Zniesienie, Bez. Trembowla, Galizien, StkrD., ED. des Kgl. bayer. Theresien-O. [Lemberg und Młyniska.]

Kinder: (1) Maria Stella Elisabeth Wilhelmine, * Lemberg 28. Juni 1888.

(2) Peter Paul Maria Joseph Ignaz Georg, * Lemberg 29. Juni 1890.

(3) Paul Maria Miecislaus Stanislaus Peter Georg, * Lemberg 22. Febr. 1892.

(4) Elisabeth (Halszka) Marie Laura Stanislawa Pauline Luise * Młyniska 16. Aug. 1893.

(5) Anna Maria Pauline Elisabeth Alexa Stanislawa, * Lemberg 17. Juli 1896.

(6) Janusz Franz Georg Timotheus Maria Joseph Peter, * Gródek 22. Aug. 1901.

(7) Pauline Maria Sophie Isidora Antonie Elisabeth, * Lemberg 10. Mai 1903.

2) Karl Borromäus Alexander Eduard, * Dubiecko 4. Nov. 1857, Herr auf Zborów, Młynowce, Grabkowce und Okop, Bez. Zborów, Galizien. [Lemberg.]

3) Marie Stella Rosalie, * Dubiecko 20. Sept. 1859, Herrin auf Uhrynów dolny, Zagwoździ-Zarybno und Kłuzów, Bez. Stanislau, Galizien, Dame des Hzgl. Savoyenschen Damenstifts in Wien und ED. des Kgl. bayer. Theresien-O. [Uhrynów dolny.]

3. † Bolesław Marcian, * Gródek 6. März 1817, † Lemberg 24. Dez. 1871, Herr auf Kormanice ꝛc., Kr. Przemyśl, Galizien, Kreisvorsteher; ⚔ Lemberg 29. Sept. 1851 mit Marie Gfin Badeni, * Surochów 29. Aug. 1832, † Lemberg 2. Aug. 1904, Herrin auf Biszkowice, Bez. Sambor, Galizien.

Töchter: 1) Cöleſtine Marie Isabella Severine Kasimira, * Lemberg 31. Jan. 1853, Herrin auf Rączyna, Bez. Jaroslau; ⚔ Lemberg 27. Juni 1872 mit Zdzisław Ritter von Skrzynno-Skrzyński, Herrn auf Bachórz, Błażowa und Harta, Bez. Sanok, galiz. Ldtagsabg. [Bachórz.]

2) Marie Severine Hedwige, * Kormanice 5. Sept. 1862, StkrD.; ⚔ Lemberg 21. Sept. 1886 mit Michael Gfn Bawarowski, Herrn auf Sorocko, Krzywe, Horodnica, Orzechówiec, Bohatkowce, Bogdanówka, Bieniawa und Podwołoczyska, Bez. Skalat, K. u. K. Km. [Sorocko.]

4. Isabella Apollonia, * Gródek 9. Febr. 1821, Herrin auf Głuchowice, Bez. Lemberg. K. u. K. PD. und StkrD.; ⚔ Lemberg 22. Sept. 1840 mit Wladimir Gfn Rusocki, † Lemberg 16. Mai 1890, Herrn auf Duliby und Lipica dolna, K. u. K. Km. und GRat. [Lemberg.]

(von Rościszewo-)Borkowski.

Im Mannesstamme erloschen.

Katholisch. — Österr. Gf. d. d. Wien 27. April (Diplom d. d. Wien 15. Mai) 1866. — Besitz: Das 15. Juli 1870 bestätigte Fideikommiß Borynicze mit Drohowicze, Ostrów, Horodyszcze, Cetnerskie und Juszkowce, Kr. Brzezany, Galizien. — W.: Junosza. — Erste Aufn. 1879.

† Maria Wlodmir Graf von Rościszewo-Borkowski, * Więckowice 21. Nov. 1819, † Rudniki 24. Sept. 1886, 1. Fkherr, Herr auf Rudniki lackie, Czerujawa und Sułkowszczyzna, Kr. Przemyśl, Galizien, K. u. K. Km.; ⚔ Kulczyny 24. Juli 1848 mit — Valeria Katharina von Słończyce-

Skonecki, * Adamówka, Podolien, 31. Mai 1829, StkrD. [Schloß Rudniki bei Mosciska.]

Töchter: 1. Othilde Marie Valerie, * Lemberg 20. Okt. 1857, StkrD.; ⚔ Rudniki 17. Aug. 1878 mit Stanislaus Gfn Stadnicki, Herrn auf Krysowice.

2. Helene Marie Luise, * Boryncze 12. Juli 1863, K. u. K. PD. und StkrD.; ⚔ Rudniki 21. April 1891 mit Eduard Gfn Cholonieweki, K. u. K. Km., GRat, OZeremonienm. und Major a. D. [Wien.]

Borries*.

Lutherisch. — Reichsadel d. d. Wien 20. Aug. 1733; kurbraunschw.-lüneburg. Anerkennung 4. Febr. 1734; hannov. Gf nach dem Rechte der Erstgeburt d. d. Herrenhausen 5. Juni (Diplom d. d. Norderney 12. Aug.) 1860. — Besitz: Das 1807 gestiftete Fideikommiß Horneburg (261 ha; seit 1768 im Bes.), Hzgt. Bremen. — Erste Aufn. 1862; s. Jahrg. 1863, S. VII.

(S. Jahrg. 1897, S. 160; neuere Nachrichten über den Personalbestand fehlen.)

Borzek-Dohalský von Dohalitz, s. Dohalský.

Bose.

Sächsischer Uradel, der mit Nikolaus Buz, miles, 10. April 1271 im Stifte Merseburg zuerst urkundlich erscheint. Die Stammreihe beginnt mit Heidenricus, miles, 1307. — Der 8. Okt. 1898 gegründete Familienverband hält alle zwei Jahre im Okt. einen Familientag ab. — Erste Aufn. 1827. Vgl. den gleichnamigen Artikel im Gothaischen Genealog. Taschenbuch der Adeligen Häuser (Uradel), Bd. III, 1902.

A.

Im Mannesstamme erloschen.

Lutherisch. — Reichsgf. d. d. Laxenburg 23. Mai 1715 (für Karl Gottfried); kursächs. Anerkennung 3. Okt. 1715.

† August Karl Graf von Bose, * Dresden 24. Nov. 1787, † das. 11. Febr. 1862, Herr auf Gamig und Neu-Schönfels, Kgl. sächs. Khr, WGRat und Hofmarschall a. D.; ⚔ . . 11. Sept. 1813 mit Katharina Natalie Elisabeth von Loewenstern, * . . 27. April 1795, † Wiesbaden 7. Jan. 1879, Herrin auf Alt- und Neu-Anzen, Livland.

Tochter: Wilhelmine Amalie Eleonore, * . . 30. Nov. 1835; ⚔ . . 20. Juni 1857 mit Theodor Baron von der Ropp, Herrn auf Neu-Autz und Galenhoff. [. . .]

B*.

Evangelisch. — Preuß. Gf nach dem Rechte der Erstgeburt d. d. Berlin 6. April 1880. — Besitz: Ein d. d. 4. Mai 1881 gestiftetes, d. d. 20. Juni 1881 vom Kgl. preuß. OLdesgericht in Naumburg a. d. S. bestätigtes Geldfideikommiß. — S. Jahrg. 1882, S. 180.

† Julius Friedrich Wilhelm 1. Graf von Bose, * Sangerhausen 12. Sept. 1809, † Hasserode 22. Juli 1894, Kgl. preuß. Gen. der Inf. z. D. ꝛc., Rr des

Schw. AD., ERr des Joh.-O.; ⚔ Benneckenbeck 31. Dez. 1835 mit Johanne Thereſe von Alemann, * Benneckenbeck 19. Nov. 1807, † Haſſerode 19. Juli 1891.

Sohn: † Ernſt Georg Werner von Boſe, * Magdeburg 14. Juni 1839, † Wernigerode 28. März 1878, Kgl. preuß. Rittm. a. D.; ⚔ Halberſtadt 8. März 1866 mit — Eliſabeth Freiin Grote, * Schauen 18. Sept. 1839. [Haſſerode a. H.]

Söhne: 1) Gernand Wilhelm Hilmar Gebhard 2. Graf von Boſe, * Kemberg, Kr. Wittenberg, 28. Sept. 1869, Fkherr, Hzgl. ſachſen-meining. Khr, Kgl. preuß. OLt. der Ldw., ERr des Joh.-O.; ⚔ Montreux 9. Jan. 1896 mit — Irene Burggfin und Gfin zu Dohna a. d. H. Mallmitz, * Potsdam 25. Nov. 1874. [Ellingshauſen bei Grimmenthal, Sachſen-Meiningen.]

Söhne, von Boſe: (1) Gernand Walther Hannibal Werner, * Haſſerode 1. Nov. 1896.

(2) Jobſt-Hilmar Bodo Alexander, * Berlin 21. Sept. 1897.

2) Louis Ernſt Otto Kaſpar von Boſe, * Schauen 8. Jan. 1871; ⚔ Jühnde 16. Okt. 1898 mit — Eugenie Freiin Grote, * Göttingen 19. Febr. 1873. [Weſtendorf bei Fallingboſtel.]

Kinder, von Boſe: (1) Eliſe Anna Ottoni Elſa Carola, * Halle a. d. S. 14. April 1902.

(2) Gebhard Martin Hans-Albrecht, * Weſtendorf 26. Juli 1905.

3) Ernſt Auguſt Bodo von Boſe, * Bruchſal 24. Sept. 1873, Kgl. preuß. OLt. im Inf.-Rgt Nr. 31, kmdt beim Bez.-Kmdo I Altona; ⚔ Deutſch-Wilmersdorf 24. Mai 1899 mit — Ottoni Gfin von Sparr, * Tzſchecheln 12. Nov. 1877. [Altona.]

Boſſi-Fedrigotti von Ochſenfeld.

Katholiſch. — Mailändiſche, um 1430 in Tirol eingewanderte Patrizierfamilie. — Reichsadel mit dem Prädikat „von Ochſenfeld“ (Campoboario) d. d. Wien 23. Jan. 1717; Reichsgf. und bayer. Gf. d. d. . . 16. Sept. 1790 (vom Kurfſtn Karl Theodor von Pfalzbayern, als Reichsvikar); öſterr. Gfnſtand mit Wappenbeſſerung (Poſthorn im Herzſchilde) d. d. Wien 14. März 1827; Ldmann von Tirol 1827. — Beſitz mit fideikommiſſariſcher Subſtitution: Sacco (ſeit 1434 in der Fam.), Fojaneghe (ſeit 1659), St. Antonio (ſeit 1745), Pomarollo (ſeit 1745), Valarſa (ſeit 1530), Palais in Rovereto (1790 von Johann Peter gebaut) und Cei (ſeit 1803); die K. K. Poſt in Rovereto als Mannlehen (Seniorat). — Erſte Aufn. 1829; Beſchreibung des Wappens im Jahrg. 1864, S. 254. Vgl. auch den Artikel Boſſi-Fedrigotti von Belmonte im Taſchenbuch der Freiherrl. Häuſer.

† Ludwig Graf Boſſi-Fedrigotti von Ochſenfeld, * Rovereto 20. Mai 1799, † daſ. 18. Febr. 1842; ⚔ Trieſt 6. April 1827 mit Joſephe Edler von Roſmini, * Trieſt 19. Aug. 1805, † Sacco 15. Febr. 1887.

Kinder: 1. † Peter, * Rovereto 4. Mai 1831, † Mailand 14. April 1901; ⚔ Mailand 12. Nov. 1860 mit Eliſe Salvioni, * Mailand 30. Aug. 1838, † Riva 7. Okt. 1877.

Kinder: 1) Friedrich Alfred Aloys, * Florenz 14. Nov. 1862; ⚔ Mailand 20. Juni 1892 mit — Maria-Luiſa Cappa, * Terra Pauſania, Sardinien, 23. Juli 1864. [Mailand.]

Tochter: Benedetta, * Mailand 15. Nov. 1903.

2) Philipp Auguſt Friedrich, * Venedig 6. März 1869, K. K. Hptm. im Ldw.-Rgt Nr. 1; ⚔ Brixlegg 26. Sept. 1900 mit — Maria Emilia Karolina Mahl-Schedl von Alpenburg-Buchenau, * Wien 9. Nov. 1872. [Wien.]

Tochter: Maria Aſſunta Eliſabeth Charlotte, * Raguſa 8. Nov. 1901.

3) Maria Antoinette, * Mailand 13. Mai 1870; ⚔ Rovereto 16. Jan.

1897 mit Felix Pfeiffer, K. u. K. Rechnungsrat im Oberſthofmeiſteramte. [Wien.]

4) Luiſa Armandina Wilhelmine, * Nizza 4. Juni 1872; ⚔ Rovereto 16. Jan. 1897 mit Joſeph von Klinkowſtröm, K. u. K. Mil.-Intendanten beim Korpskmdo in Budapeſt.

5) Alfons Maria Liquori, * Florenz 3. Aug. 1873, Herr der Herbſtenburg, OInſpektor der K. K. priv. Assicurazioni Generali; ⚔ Spauregg 8. Jan. 1901 mit — Itha Maria von und zu Goldegg und Lindenburg, * Prackenſtein bei Bozen 26. Febr. 1864. [Schloß Herbſtenburg bei Toblach, Tirol.]

Kinder: (1) Anton von Padua Maria Gabriel Joſef Peter Alfons Lorenz, * Gärberbach bei Innsbruck 6. Aug. 1901.

(2) Eliſa (Liſetta) Maria Oktavie Antonie Philomena Itha Friederike Agnes, * Kgl. Weinberge bei Prag 26. Jan. 1903.

6) Aida Johanna, * Meina am Lago Maggiore 4. Okt. 1876. [Wien.]

2. Auguſte, * Rovereto 10. Febr. 1833; ⚔ daſ. 19. Febr. 1855 mit Franz Gfn von Wickenburg, † Eppan 26. Okt. 1874, K. u. K. Km. ꝛc. [Freiburg i. Br.]

3. † Friedrich Anton Maria, * Rovereto 27. Okt. 1834, † Sacco bei Rovereto 19. Mai 1902, K. u. K. Km. und OLt. a. D., EKr des ſouv. Malt.-KrD.; ⚔ Wien 22. Okt. 1863 mit Leopoldine Przſſin von Lobkowitz, * Wien 22. März 1835, † Sacco 10. Mai 1892, K. u. K. PD. und StkrD.

Kinder: 1) Friederike Joſephine Marie Luiſe Franziska d'Aſſiſi Leopoldine, * Rovereto 4. Okt. 1864, StiftsD. des K. K. adeligen Damenſtifts „Maria Schul" in Brünn. [Brünn.]

2) † Friedrich Anton Maria Ludwig Ferdinand Moritz Euſtachius, * Rovereto 20. Sept. 1865, † Konſtanz 16. Mai 1904, K. u. K. Km., Bez.-Hptm. a. D. und Lt. i. d. E. der Tiroler Ldesſchützen zu Pferde; ⚔ Wien 15. Sept. 1902 mit — Leopoldine Freiin von Schloißnigg, * Ebergaſſing 9. Mai 1879, StkrD. [Wien.]

Töchter: (1) Sophie Marie Leopoldine Joſefine Thereſe Gasparda, * Well, Niederl., 5. Juli 1903.

(2) Maria Joſefine Friederike Sofie Leopoldine (Poſthuma), * Ebergaſſing 6. Dez. 1904.

3) Friedrich Ferdinand Maria Ludwig Alfons Philipp Joſeph Leopold Felix, * Wien 20. Nov. 1866, K. u. K. Km. und Rittm. im Drag.-Rgt Nr. 1; ⚔ Wien 9. Mai 1905 mit — Maria Gfin von Waldſtein und zu Wartenberg, * Mittergraben 11. Aug. 1878. [Sacco.]

Kinder: (1) Friedrich Maria Joſef Ferdinand Leopold Moritz Clemens Zdenko, * Wien 18. März 1906.

(2) Marie Leopoldine Joſefine Clara, * Trebitſch 5. Aug. 1907.

4) Friedrich Moritz Anton Johann Peter Maria Leopold Philipp Andreas, * Sacco 30. Nov. 1867, Prieſter im Franziskaner-O. in Wien.

5) Friederike Maria Immakulata Leopoldina Guidobaldine Theobaldina Anna Angelika, * Sacco 1. Juli 1870, Vikarin des O. der Franziskanerinnen. [Wien.]

4. † Philipp, * Rovereto 14. Juni 1838, † daſ. 5. Okt. 1907; Senior der Familie und erbl. Oberſtlehenspoſtm. in Rovereto und Torbole; K. u. K. Km., Mitgl. der Akad. der Wiſſ. „degli Agiati" in Revereto und des Ateneo di Bergamo, EPräſ. der Ldwirtſchaftl. Geſellſchaft daſelbſt.

5. Marie, * Rovereto 30. Juli 1841; ⚔ daſ. 20. Aug. 1873 mit Wilhelm Stanger, † Rovereto 29. Mai 1905, K. u. K. FML. a. D. [Rovereto.]

6. † Ludwig, * Rovereto 29. Sept. 1842, † Salò, Italien, 25. Jan. 1902, K. u. K. Km. und Major i. R.; ⚔ München 3. Mai 1884 mit Amalie Freiin von Eichthal, * Tegernſee 29. Juli 1859, † München 24. Okt. 1905.

Töchter: 1) Augusta Amalia Ludovika Maria, * Trient 10. Febr. 1885. [München.]
2) Maria Rosario Julie Alfredina, * Trient 23. Mai 1890. [München.]

Bothmer.

Lutherisch. — Niedersächsischer Uradel mit gleichnamigem Stammhause am Zusammenflusse der Aller und Leine, der mit Ulricus de Botmere, Kr. 1174 zuerst urkundlich erscheint, und dessen Stammreihe mit Dietrich I., 1286, beginnt; Reichsfhr. d. d. Wien 9. Nov. 1696; Reichsgf. d. d. Wien 4. Nov. 1713 (vom Kaiser Karl VI. für Johann Caspar). — Der Hannover 12. Jan. 1889 gegründete Familienverband tritt alle zwei Jahre zu einem Familientage zusammen. Vorstandsmitgl.: Robert Gf von Bothmer, Kgl. bayer. Gen.-Major z. D., Vors.; Brand von Bothmer, Herr auf Bothmer und Gilten, Kgl. sächs. Hptm. a. D., stellvertr. Vors., Schriftführer und Schatzm.; Alexander von Bothmer, Kgl. preuß. Major a. D., in Kiel, Archivar. — Erste Aufn. 1831; Stammreihe im Jahrg. 1890, S. 147. Vgl. auch die gleichnamigen Artikel im Taschenbuch der Freiherrl. Häuser, hauptsächl. die geschichtl. Einleitung im Jahrg. 1875, S. 66, und im Gothaischen Genealog. Taschenbuch der Adeligen Häuser (Uradel), Bd. III, 1902.

I. Linie.

Bayer. Bestätigung des Gfnstandes 9. Sept. (immatrikuliert 8. Dez.) 1817. — Besitz: Die Majoratsgfschaft Bothmer (seit 1715) mit Arpeshagen, Hofzumfelde, Goldbeck, Brook, Grundeshagen, Elmenhorst, Christinenfeld, Parin, Roloffshagen, Moor und Hoose, ferner mit dem Flecken Klütz, sowie den Dörfern Hohenschönberg, Ober- und Nieder-Klütz, Tarnewitzerhagen, Steinbeck, Elmenhorst, Brook, Gutow, Kussow und Moor, Amt Grevesmühlen, Mecklenb.-Schw.

† Karl Heinrich Ernst Friedrich Graf von Bothmer, * Blankenburg 29. Dez. 1770, † Weimar 7. Jan. 1845, Kgl. württemb. Khr und Gef. am bayer. Hofe; ⚔ Cassel 4. Nov. 1799 mit Antoinette Freiin von Hanstein, * Cassel 11. April 1782, † München 12. Okt. 1826.

Söhne: 1. † Felix Gottlob Christoph Friedrich Karl, * Cassel 19. Juli 1804, † Bamberg 10. Nov. 1876, Majoratsherr; ⚔ Mitau, Kurland, 2. März 1829 mit Mathilde von Huhn, * Goldingen 7. Mai 1803, † Bothmer 15. Nov. 1885.

Söhne: 1) † Felix Carl Otto Johann, * Riga 20. Aug. 1831, † Lübeck 10. März 1870; ⚔ Bamberg 1. Aug. 1855 mit — Emilie Jochmus, * Eimsbüttel bei Hamburg 21. Okt. 1833, OHofm., Erz., J. K. H. der † Frau Ghzgin von Sachsen. [Weimar.]

2) † Ludwig Georg Otto Friedrich, * Riga 22. Febr. 1835, † Bothmer 20. März 1894, Majoratsherr, Herr des Lehengutes Stellshagen RRr des Joh.-O.; ⚔ Bothmer 3. Sept. 1864 mit — Bertha Charlotte Philippine Molly Baronin Orgies gen. von Rutenberg, * Heidelberg 13. Juni 1841. [Schloß Bothmer.]

Sohn: Hans Kaspar Felix Ludwig Eduard Otto, * Wiesbaden 4. Okt. 1865, Majoratsherr, Herr des Lehengutes Stellshagen (332 ha), Amt Grevesmühlen, Kgl. preuß. Lt. a. D., Mitgl. des Deutschen Reichstags; ⚔ I) Dresden 2. Febr. 1892 mit Elisabeth Karoline Helene Edler von der Planitz, * Dresden 24. Jan. 1871 (gesch. 20. Nov. 1898; wiederverm. Dresden 5. Nov. 1901 mit Gottfried von Bülow); II) Unkel a. Rh. 6. Okt. 1906 mit — Jettine Gfin von Blumenthal, * Osnabrück 17. Febr. 1868. [Schloß Bothmer bei Klütz.]

3) † Maximilian Apollonis Julius Heinrich, * Mitau 24. April 1840, † Weimar 27. Mai 1900, Ghzgl. sächs. Khr und Reisemarschall; ⚔ Weimar

28. Febr. 1864 mit — Marie von Fehleisen, * St. Petersburg 17. Juli 1845. [Weimar.]
Töchter: (1) Mathilde Julie Klothilde Eleonore, * Schwerin 1. Mai 1865; ⚭ Weimar 20. Okt. 1888 mit Lothar von Wurmb, Kgl. preuß. Major und Bat.-Kmdr im Inf.-Rgt Nr. 94. [Eisenach.]
(2) Auguste Sophie Eugenie, * Weimar 11. Nov. 1873, vorm. Ghzgl. sächs. HofD. [Weimar.]
(3) Theresie Amelie Eleonore Irmgard, * Weimar 6. Juni 1881; ⚭ das. 19. Jan. 1907 mit Joachim von Amsberg, Kgl. preuß. Hptm. im Großen Gen.-Stab, zuget. dem Gen.-Stab des VI. AKorps. [Breslau.]

2. † Friedrich Ludwig Karl Ernst, * München 11. Sept. 1805, † das. 29. Juli 1886, Kgl. bayer. Km. und Gen. der Inf. z. D. ꝛc.; ⚭ I) München 17. Aug. 1852 mit Adelheid Freiin von Stralenheim, * Hannover 8. Juni 1832, † München 27. Febr. 1855; II) Bergen 6. Okt. 1874 mit — Elise Eugenie Marie Halberstadt, * Dorheim 17. April 1832. [München.]
Tochter 1r Ehe: Marie Sophie Irmgard, * München 23. Mai 1853, ED. des Kgl. bayer. Theresien-O.; ⚭ München 25. Juni 1874 mit Hugo Frhrn Zobel von Giebelstadt (kath.), Kgl. bayer. Km. und Oberstlt. a. D. [München.]

3. † Hippolyt Viktor Alexander, * Dresden 1. Juli 1812, † Nürnberg 5. Juni 1891, Kais. deutscher Konsul z. D., ERr des Joh.-O.; ⚭ I) München 2. Febr. 1845 mit Henriette Freiin von Hartmann, * München 18. April 1825, † Bonn 10. Jan. 1878 (gesch.); II) London 24. Mai 1856 mit Minny Young, * . ., † London . . März 1901 (gesch.); III) . . April 1887 mit Anna verw. Neuhoff, geb. Düpke, * . . (gesch.; wiederverm. . . Mai 1889 mit Dr. Oetker, GJustizrat in Berlin).
Kinder: a) 1r Ehe: 1) Karoline Henriette, * München 17. Nov. 1845; ⚭ Berlin 27. Sept. 1873 mit Wilhelm von Nippold, † Cassel 11. Febr. 1891 [wurde d. d. Berlin 27. Jan. 1879 in den preuß. Adelstand erhoben], Kgl. preuß. Obersten und Kmdr des Feldart.-Rgts Nr. 11. [Jena.]
— b) 2r Ehe: 2) Alfred Felix, * London 22. Jan. 1859, Kgl. preuß. Lt. a. D.; ⚭ Frankfurt a. M. 28. Dez. 1887 mit — Mary Collingwood Taylor, * Pontefract, England, 26. März 1859. [Wiesbaden.]
3) Mabel Anny, * Braunschweig 1. Nov. 1860; ⚭ London 21. Juli 1888 mit Revd William Hale-Saville. [Wykeham, York, England.]

4. † Karl Willibald Heinrich, * Hannover 3. Jan. 1814, † Irsee . . Juni 1855, Kgl. bayer. Hptm. a. D.; ⚭ München . . Mai 1844 mit Anna Baumgärtner, * Neuburg a. d. D. 29. Sept. 1826 (kath.), † Aibling 5. Sept. 1873.
Kinder: 1) Sophie Caroline Marie Anna, * München 25. Jan. 1846; ⚭ Weimar 3. Mai 1864 mit Karl von Müller-Schubart, † Ostramondra 14. Sept. 1881, Herrn auf Bergen und Ostramondra, Ghzgl. sächs. Kjkr und OLt. z. D. [Weimar.]
2) † Karl Johann Felix, * München 2. April 1847, † das. 23. Jan. 1904, Kgl. bayer. Hauptzollamtsverwalter a. D.; ⚭ I) München 17. Juli 1876 mit Katharina Hitzler, * München 7. Dez. 1848, † das. 19. Sept. 1896; II) München 7. Okt. 1897 mit — Anna Maria Barbara Amalie Bechtold, * München 23. Aug. 1856. [München.]
3) Ludwig Wilhelm Felix, * München 13. Mai 1853, Kgl. bayer. OLt. a. D.; ⚭ Bamberg 3. Juli 1880 mit Karoline Sophie Dorothea Bürchl, * Frankfurt a. M. 31. Okt. 1857, † Aibling 27. Juni 1906. [Unter-Schondorf am Ammersee.]
Kinder: (1) Karl Ludwig, * Bamberg 28. März 1881. [München.]
(2) Johanna Henriette Alice, * Bamberg 4. April 1882. [München.]
(3) Sophie Dorothea, * Neustadt a. d. Aisch 20. Dez. 1884. [München.]

5. † Maximilian Joseph, * München 9. Febr. 1816, † das. 9. Okt. 1878, Kgl. bayer. Gen.-Lt. und Gen.-Quartierm.; ⚭ Amberg 8. Mai 1841 mit

Laura von Reichert, * Riedenburg 27. März 1814, † München 12. März 1880.

Kinder: 1) Robert Carl, * München 15. März 1842, Kgl. bayer. Km. und Gen.-Major z. D.; ⚔ München 27. Dez. 1871 mit — Maria Centa Berger, * München 14. Juni 1854. [München.]

Kinder: (1) Maximilian Joseph, * München 12. Sept. 1873, Kgl. bayer. OLt. im Inf.-Leibrgt (beurl.); ⚔ München 28. Sept. 1904 mit — Magdalene Freiin von Lamezan, * Helsingfors 10. Jan. 1884. [München.]

Tochter: Olga Maria Elisabeth Magdalena, * München 21. April 1907.

(2) Marie Mathilde, * München 14. Sept. 1874; ⚔ daſ. 5. April 1899 mit Adolf Frhrn von Lutz, Kgl. bayer. Km. und Bez.-Amtmann in Schwabmünchen.

(3) Robert Hyacinth, * München 6. Dez. 1875, Kgl. bayer. OLt. im Inf.-Leibrgt; ⚔ Trogen 30. Okt. 1906 mit — Julie Freiin von Feilitzſch, * Trogen-Zech 2. Jan. 1884. [München.]

2) Klothilde Julie Chriſtine, * München 7. Aug. 1844. [München.]

3) † Otto Moritz, * München 28. Okt. 1845, † daſ. 13. Dez. 1895, Kgl. bayer. Oberſt z. D.; ⚔ München 10. Juli 1877 mit — Sophie Luiſe von Täuffenbach, * München 23. Dez. 1851 (kath.). [München.]

Kinder: (1) Marie Luiſe, * München 15. Juni 1879; ⚔ daſ. 7. Nov. 1905 mit Dr. phil. Siegfried Gfn von Pückler und Limpurg, Privatdoz., Kgl. bayer. OLt. à l. s. d. A. (ſ. Goth. Hofkalender, II. Abt.). [Ober-Audorf und München.]

(2) Sophie Klothilde, * München 10. Nov. 1880.

(3) Friedrich Eduard Maximilian, * München 21. Dez. 1883, Kgl. bayer. Lt. im Inf.-Leibrgt. [München.]

(4) Ludwig Max Otto, * Berlin 13. Juli 1889.

4) Wilhelmine, * München 9. März 1851. [München.]

5) Felix, * München 10. Dez. 1852, Kgl. bayer. Km., Gen.-Lt. und Kmdr der 2. Div.; ⚔ München 21. Sept. 1882 mit — Auguſte Sophie von Baldinger, * München 13. Juni 1855. [Augsburg.]

Töchter: (1) Eliſabeth Amalie, * München 11. Nov. 1883.

(2) Luiſe Wilhelmine Pauline Aurelie Laura, * München 14. Jan. 1885.

II. Linie.

Preuß. Anerkennung des Gfnſtandes d. d. Berlin 28. Jan. 1889 (für Hans Ludwig Adolf Frhrn von Bothmer, ſ. unten). — Beſitz: Das 1703 geſtiftete Fideikommiß Lauenbrück (1248 ha), Kr. Harburg, und Bothmer IV a. d. Leine (46 ha), Prov. Hannover.

† Hans Ludwig Chriſtian Anton Auguſt Freiherr von Bothmer, * Braunſchweig 13. Juni 1773, † Bayreuth 1. Febr. 1851, Forſtrat a. D.; ⚔ I) Bayreuth 29. März 1796 mit Amalie Lucia Agathe Henriette Freiin von Bothmer, * Blankenburg 8. Dez. 1767, † Krzywica, Wolynien, 17. Nov. 1815 (geſch.; wiederverm.); II) Schmeilsdorf 5. Nov. 1799 mit Chriſtiane Friederike Caroline Freiin von Künsberg, * . . 5. Jan. 1782, † Bayreuth 15. Sept. 1812; III) Bayreuth 29. Juni 1813 mit Caroline Luiſe Friederike von Sichart, * . . 7. Jan. 1787, † Bayreuth . . 1854 (geſch.); IV) Bayreuth 15. Febr. 1828 mit Thereſe Marie Wilhelmine Luiſe Freiin von Waldenfels, * Frankfurt a. M. 25. Dez. 1805, † Bayreuth 4. Juni 1834; V) Bayreuth 30. Jan. 1836 mit deren Schweſter Eliſabeth Eleonore Wilhelmine Luiſe Freiin von Waldenfels, * Frankfurt a. M. 14. Febr. 1801, † Bayreuth 13. April 1871 als Pröpſtin des Markgfl. Damenſtifts.

Kinder: a) **1r Ehe:** 1. † Hans Chriſtian Karl Klemens Wilhelm Theodor Freiherr von Bothmer, * Monplaiſir bei Bayreuth 2. Sept. 1798, † Lauenbrück 24. Juni 1878, Kgl. hannov. Oberſt; ⚔ Münden 28. Juni 1838 mit

Ottilie Sophie Auguſte Reichard, * Hann.-Münden 20. Mai 1814, † Lauenbrück 16. März 1884.

Kinder: 1) Hans Ludwig Adolf Graf von Bothmer, * Goslar 7. Juli 1849, Fkherr auf Lauenbrück und Bothmer, RRr des Joh.-O.; ⚔ Braunſchweig 7. Juli 1870 mit — Etta Charlotte Degener, * Braunſchweig 20. Sept. 1849. [Lauenbrück.]

Kinder: (1) Etta Thereſe Elsbeth, * Lauenbrück 4. Febr. 1874; ⚔ daſ. 10. Aug. 1898 mit Otto Riechelmann, Paſtor in Stelle, Ldkr. Winſen a. d. L.

(2) Hans Ludwig Arthur, * Lauenbrück 25. Sept. 1875, Kgl. preuß. Forſtaſſeſſor und Lt. im Reit. Feldjägerkorps; ⚔ Goldenſee bei Ratzeburg 7. Aug. 1906 mit — Natalie Ida Auguſta Maria von Walke-Schuldt, * Roſtock 2. Juni 1886. [Stade.]

Sohn: . ., * Goldenſee 19. Juli 1907.

(3) Karl Ludwig, * Lauenbrück 26. Sept. 1878, Kgl. preuß. Reg.-Referendar. [Berlin.]

(4) Wilhelm Otto, * Lauenbrück 19. Febr. 1880, Kgl. preuß. Lt. im Inf.-Rgt Nr. 75; ⚔ Potsdam 3. Juli 1907 mit — Eliſabeth Agnes Anna von Winterfeld, * Lippſtadt 13. Dez. 1887. [Bremen.]

(5) Adolf Auguſt Moritz, * Lauenbrück 18. Mai 1881, Kgl. preuß. Lt. im Drag.-Rgt Nr. 19. [Oldenburg.]

(6) Angelika Adolfine Lilly, * Lauenbrück 14. Dez. 1882.

2) Mathilde Henriette Thereſe Freiin von Bothmer, * Lauenbrück 11. Jan. 1852; ⚔ I) daſ. 6. Sept. 1871 mit Arthur Poten, † Hannover 11. April 1896, Kgl. preuß. Oberſtlt. a. D.; II) Berlin 6. Febr. 1902 mit Dr. ing. h. c. Ewald Bellingrath, † Dresden 22. Aug. 1903, Gen.-Direktor a. D.; III) Köln a. Rh. 14. Okt. 1904 mit Emil Scheib, Ingenieur. [Hannover.]

— b) 4r Ehe: 2. Luiſe Chriſtiane Eliſabetha Freiin von Bothmer, * Bayreuth 5. Dez. 1830; ⚔ daſ. 23. Okt. 1856 mit Ferdinand Frhrn von Hutten zum Stolzenberg (kath.), † Würzburg 10. Aug. 1871, K. u. K. Hptm. a. D. [Steinbach bei Lohr a. M.]

Boyneburgk, ſ. Boineburg.

Braida von Ronfecco und Cornigliano.

Katholiſch. — In Oberitalien im XII. Jahrh. erſcheinende Familie. — Böhm. Inkolat im Herrenſtande d. d. Wien 30. Sept. 1739; ungar. Indigenat d. d. Wien 1. April 1809; öſterr. Genehmigung zur Fortführung des Gfnſtandes d. d. Wien 17. Juni 1836 (ſ. Jahrg. 1871, S. 135). — Erſte Aufn. 1841; Stammreihe im Jahrg. 1876, S. 127.

Sigmund Graf Braida von Ronfecco und Cornigliano, * Graz 3. Sept. 1839, K. u. K. Km.; ⚔ Wien 12. Jan. 1867 mit Sophie Gfin von Coudenhove, * Mailand 22. Nov. 1844, † Sitzenthal 25. März 1900, StkrD. [Loosdorf, NÖſterr.]

Sohn: Eugen, * Traubeck, Mähren, 31. Mai 1869, K. u. K. Km., niederöſterr. Ldtagsabg., VPräſ. des niederöſterr. Ldeskulturrats; ⚔ Brünn 22. Okt. 1894 mit — Klara Franziska Reibhorn, * Brünn 3. März 1871. [Sitzenthal bei Loosdorf, NÖſterr.]

Kinder: 1) Johann Nepomuk Eugen Maria Joſeph Ignatius, * Ottensheim, OÖſterr., 13. Sept. 1895.

2) Maximilian Joſef, * Ottensheim 26. Jan. 1897.

3) Margarete Sofie, * Sitzenthal 24. Sept. 1898.
4) Carl Borromäus, * Sitzenthal 1. Juni 1902.

Brandenburg.

Evangelisch. — Preuß. Gf. unter dem Namen „Brandenburg" d. d. Berlin 6. Juli 1795. — Erste Aufn. 1838; Besitzstand im Jahrg. 1859, S. 122.

Friedrich Wilhelm Gustav Graf von Brandenburg, * Berlin 24. Aug. 1820, Kais. deutscher WGRat, ERr des Joh.-O. [Schloß Domanze, Schles.]

Brandis.

Katholisch. — Tiroler Uradel; alter Herrenstand d. d. Innsbruck 2. Febr. 1580 (vom Ehzg Ferdinand von Tirol für die Brüder Anton und Hans Heinrich von Brandis); Verleihung des Rechts, sich „Frhr zu Leonburg und Vorst" zu nennen, d. d. Innsbruck 31. März 1605 (vom Ehzg Maximilian von Tirol für Jakob Andrä, Anton und Georg von Brandis, Brüder und Vettern); Erbld-Silberkm. in Tirol 4. Mai 1626; Verleihung des Privilegiums eines Freisitzes für Fahlburg mit dem Rechte der Benennung nach demselben d. d. 2. Sept. 1648 (vom Ehzg Ferdinand Karl für Veit Benno); Reichsgf. d. d. Regensburg 16. Febr. 1654. — Erste Aufn. 1825; Stammreihe im Jahrg. 1876, S. 126.

† Johann Baptist Graf und Herr zu Brandis, Freiherr zu Leonburg, Forst und Fahlburg, * . . 30. Juni 1751, † Wien 1. Mai 1812, Herr auf Burg- und Ober-Marburg, Windenau und Grünberg, Steierm., K. K. Km., GRat ꝛc.; ⚔ . . 17. April 1786 mit Maria Josepha Gfin von Trauttmansdorff-Weinsberg, * . . 17. März 1768, † Klagenfurt 19. Nov. 1826, K. u. K. PD. und StkrD.

Söhne: 1. † Heinrich Adam, * Graz 20. Okt. 1787, † Flödnig, Krain, 10. Aug. 1869, Herr auf Burg- und Ober-Marburg, Oberst-Erbld-Silberkm. in Tirol, K. u. K. Km. und Ldrat a. D.; ⚔ Graz 19. Sept. 1814 mit Josepha Gfin Welser von Welsersheimb, * Graz 31. Mai 1791, † Flödnig 17. März 1869, StkrD.

Söhne: 1) † Ferdinand, * Graz 27. Juli 1819, † das. 6. Dez. 1904, Oberst-Erbld-Silberkm. in Tirol, K. u. K. Km.; ⚔ Innsbruck 21. Sept. 1846 mit Sophie Gfin von Fünfkirchen, * Steinabrunn 10. Juni 1829, † Graz 30. März 1904, StkrD.

Kinder: (1) Ferdinand, * Schwaz, Tirol, 8. Okt. 1847, K. u. K. Km. und OLt. a. D.; ⚔ Grünhof 9. Juni 1877 mit — Sophie Gfin von Bombelles, * Opeka 11. Nov. 1854, StkrD. [Vinica, Kroatien.]

Tochter: Klothilde, * Freistein 19. März 1878, StkrD.; ⚔ Graz 14. Jan. 1904 mit Aladár Gfn Jankovich von Pribérd und Vuchin. [Cabuna, Slavonien.]

(2) Otto, * Innsbruck 3. Dez. 1848, K. u. K. Km., WGRat und a. o. G. u. b. M. am Kgl. niederl. und Ghzgl. luxemb. Hofe; ⚔ Gaibach, Bayern, 3. Okt. 1875 mit — Athenais Gfin von Schönborn-Wiesentheid, * Würzburg 21. Jan. 1840, K. u. K. PD. und StkrD. (s. Goth. Hofkalender, II. Abt.). [Im Haag.]

Sohn: Ferdinand, * Gaibach 29. Juni 1876, K. u. K. Km., Leg.-Sekr. bei der Botsch. in Konstantinopel und Lt. der Res. des Drag.-Rgts Nr. 14; ⚔ Wien 19. Jan. 1907 mit — Irma Gfin Jankovich, * Cabuna 19. Sept. 1885, StkrD.

(3) Klemens, * Marburg, Steierm., 17. Juli 1850, K. u. K. Km. und Bez.-Vorsteher in Zenica, Bosnien; ⚔ Budamir, Ungarn, 3. April 1883 mit — Eleonore Reviczky von Revisnie, * . . 5. Mai 1855.

Söhne: a. Klemens, * Brčka, Bosnien, 13. Mai 1884, K. u. K. Lt. der Res. des Inf.-Rgts Nr. 68. [Innsbruck.]
b. Heinrich, * Budamir, 21. Dez. 1885, K. u. K. Lt. im Drag.-Rgt Nr. 8. [Przemysl.]
(4) Josepha, * Marburg, Steierm., 28. Mai 1853, Kapitularin des K. K. adeligen Damenstifts auf dem Hradschin in Prag
(5) Karl, * Marburg, Steierm., 27. April 1856, Herr auf Brandis, Leonburg und Fahlburg, Tirol, K. u. K. Km., Komtur des souv. Malt.-RtO., Gen.-Rezeptor des Großpriorats von Böhmen und Österreich. [Brandis bei Lana a. d. E. und Wien.]
(6) Luise, * Marburg 22. Dez. 1859, StiftsD. des Hzgl. Savoyenschen Damenstifts in Wien. [Wien.]
(7) Marie, * Marburg 13. Jan. 1870, Extern-StiftsD. des Hzgl. Savoyenschen Damenstifts in Wien. [Graz.]

2) † Heinrich Maria, * . . 20. April 1821, † Wien 17. Febr. 1900, K. u. K. Km., Sekr. des StkrD.; ⚔ . . 31. Mai 1849 mit Barbara Gfin Kinský, * . . 13. Juni 1826, † Ridká, Böhmen, 19. Jan. 1901, StkrD.
Kinder: (1) Elisabeth, * . . 20. April 1850, StkrD.; ⚔ Matgendorf 2. Febr. 1869 mit Franz Frhrn von der Kettenburg, † Mentone 29. Nov. 1899, Herrn auf Matgendorf ꝛc., Mecklenb.-Schw. [Alassio, Italien.]
(2) Maria Immakulata Theresia, * . . 5. Juni 1851, im O. der Barmherzigen Schwestern in Girlan bei Bozen.
(3) Leopold, * Marburg, Steierm., 4. Jan. 1854, K. u. K. Km. und OLt. der Res. des Hus.-Rgts Nr. 6; ⚔ Aumonin . . mit — Johanna von Schäffer, * Aumonin bei Kuttenberg 18. April 1871. [Ridká, Böhmen.]
Kinder: a. Maria Therese, * Aumonin 20. Sept. 1888.
b. Gabriele, * Aumonin 3. Jan. 1890.
c. Nikolaus, * Aumonin 23. Dez. 1893.
d. Maria Immakulata, } Zwillinge, * Aumonin 26. Juni 1895.
e. Marie Christiane, }
f. Elisabeth Marie Barbara, * Ridká 30. April 1898.
g. Margarete Josepha, * Ridká 26. Okt. 1899.
h. Sophie Johanna, * Ridká 5. Aug. 1901.

2. † Klemens Heinrich Adam Ferdinand, * Graz 4. Febr. 1798, † Burg-Schleinitz 26. Mai 1863, Herr auf Burg-Schleinitz, Grünberg, Freistein, Windenau, Ebensfeld und St. Johann, K. K. Km., GRat, Ldesgouv. von Tirol, erbl. Mitgl. des Herrenh. des österr. Reichsrats; ⚔ Graz 17. Mai 1831 mit Adrienne Gfin Des Enffans d'Avernas, * Graz 18. Jan. 1810, † Windenau 7. Mai 1834, StkrD.
Söhne: 1) † Anton Adrian Karl Leopold, * Laibach 24. Febr. 1832, † Lana bei Meran 14. Mai 1907, Herr auf Brandis, Leonburg und Fahlburg in Tirol, erbl. Mitgl. des Herrenh. des österr. Reichsrats, K. u. K. Km., GRat und Major a. D.; ⚔ Schleinitz 31. Juli 1862 mit — Theresia Freiin von Gudenus, * Wien 27. Jan. 1836, K. u. K. PD. und StkrD. [Brandis bei Lana a. d. E.]
2) Erich Maria Heinrich Joseph Franz Sales, * Windenau 30. April 1834, Priester der Gesellschaft Jesu. [Travnik.]

Brassier de Saint-Simon-Vallade**.

Im eigenen Stamme erloschen.

Katholisch. — Preuß. Gf d. d. Sanssouci 5. Okt. 1857 (nur für die Person des Gfn Maria Joseph Anton). — Als Wappen wird das am 19. Mai 1639 in Frankreich für ein franz. Geschlecht de Brassier festgestellte Wappen geführt. — Erste Aufn. 1859.

(S. Jahrg. 1905, S. 133; neuere Nachrichten fehlen.)

Bray-Steinburg.

Katholisch. — Abstammung aus der Picardie. — Bayer. Gf. d. d. München 20. Febr. (immatrikuliert 30. Juni) 1813; franz. Anerkennung der Abstammung von der alten normännischen Familie de Bray 18. Mai 1819, demgem. bayer. Genehmigung zur Wappenänderung beziehentlich -wiederherstellung 22. Dez. 1822; bayer. Verleihung des Prädikats „Steinburg" d. d. 27. Juni 1848. — Besitz: Das Majorat Steinburg-Irlbach, NBayern, und in Verbindung mit diesem erbl. Reichsrat der Krone Bayern . . . — Erste Aufn. 1831.

† Otto Kamillus Hugo Graf von Bray-Steinburg, * Berlin 17. Mai 1807, † München 9. Jan. 1899, Majoratsherr und erbl. Reichsrat der Krone Bayern, Kgl. bayer. Km., Staatsmin. a. D. und Staatsrat im a. o. Dienst, a. o. G. u. b. M. a. D., Kapitular des Kgl. bayer. St. Hubertus-O., ERr des souv. Malt.-RrO.; ⚔ Paris 9. Aug. 1838 mit Hippolyta Fstin Dentice, * Neapel 21. Sept. 1820, † Wien 29. Dez. 1882, Kgl. bayer. PD., ED. des Kgl. bayer. Theresien-O.

Kinder: 1. Maria-Anna, * Irlbach 29. Mai 1839, StkrD. und ED. des Kgl. bayer. Theresien-O.; ⚔ Irlbach 21. Sept. 1858 mit Giulio Conte Figarolo di Gropello, † Turin 17. Okt. 1901, Herrn auf Beltondino und Zinasco. [Turin.]

2. Hippolyt Ludwig Otto, * Athen 18. Aug. 1842, Majoratsherr und erbl. Reichsrat der Krone Bayern, Kgl. bayer. Km., Kais. deutscher WGRat und a. o. G. u. b. M. z. D., ERr des souv. Malt.-RrO.; ⚔ Dresden 6. Mai 1871 mit — Anna Gfin von Medem, * Mitau 3. Dez. 1848 (luth.), Kgl. bayer. PD. [Schloß Irlbach bei Straubing.]

Kinder: 1) Otto Ludwig Julius, * Wien 24. Juli 1873, Kgl. preuß. OLt. im 1. bad. Leibdrag.-Rgt Nr. 20. [Karlsruhe i. B.]

2) Wilhelm Ludwig Julius Alfred, * Stockholm 21. Sept. 1875, Dr. jur., Leg.-Sekr. bei der Kais. Deutschen Botschaft in St. Petersburg, ERr des souv. Malt.-RrO.

3) Elisabeth Josephine Maria, * Belgrad 16. März 1877, ED. des Kgl. bayer. Theresien-O.; ⚔ Königstetten 15. Mai 1902 mit Eduard Frhrn Poschinger von Frauenau, Kgl. bayer. Km., Rittm. und Esk.-Chef im 1. Ul.-Rgt, erbl. Reichsrat der Krone Bayern. [Bamberg.]

4) Hippolyta Sophia Maria, * Belgrad 23. Nov. 1878; ⚔ München 10. Febr. 1904 mit Warmund Gfn von Preysing-Lichtenegg-Moos, Kgl. bayer. Km. und Lt. der Löw.-Kav. [Schloß Kronwinkel bei Landshut.]

3. Klara, * Kokenhusen 13. Aug. 1848, Kgl. bayer. PD., Exz., StkrD.; ⚔ Irlbach 30. Okt. 1867 mit Ludwig Gfn von Lerchenfeld-Köfering, Kgl. bayer. Km., Exz., erbl. Reichsrat der Krone Bayern. [Köfering.]

Breda.

Katholisch. — Reichsfrhr. d. d. Wien 18. Febr. 1634; böhm. Inkolat im Herrenstande 17. Nov. 1636; Reichsgf. d. d. Wien 4. Mai 1674; böhm. Gf. d. d. Wien 29. Aug. 1674. — Erste Aufn. 1844.

† Ludwig Graf von Breda, * Bohnicz 24. Nov. 1800, † Wien 12. Juli 1882, K. u. K. Km. und Ldesger.-Präs.; ⚔ Wien 16. April 1844 mit Marie von Walter, * Wien 26. Juni 1818, † das. 24. Dez. 1863.

Kinder: 1. Ottilie Franziska Anna, * Wien 17. Febr. 1845; ⚔ Mauer 9. Sept. 1865 mit Viktor Frhrn von Ramberg, † Graz 15. März 1906, K. u. K. Gen. der Kav. i. R. [Graz.]

2. Marie Leontine, * Wien 4. April 1846; ⚔ das. 12. Mai 1866 mit Hermann Frhrn von Ramberg, † Graz 26. Dez. 1899, K. u. K. GRat und Gen. der Kav. z. D. [Graz.]

3. Eleonore, * Mauer 19. Juni 1851; ⚭ Klagenfurt 21. Sept. 1890 mit Jakob Hoffmann. [Graz.]
4. Viktor, * Mauer 20. Juni 1856, K. u. K. Major i. R.; ⚭ Budapest 29. März 1881 mit — Helene Freiin Bohus von Világosvár, * Világos 19. Jan. 1859. [Lökösháza.]

Bredow.

Evangelisch. — Mittelmärkischer Uradel mit gleichnamigem Stammhause im Havellande, der mit Arnoldus de Bredow, Herrn auf Bredow, miles, 1251—1267, zuerst urkundlich erscheint; preuß. Gf. d. d. Berlin 6. Juli 1798. — Sechs Brüder stifteten die nachfolgenden Linien. — Gemeinschaftl. Bes. der männl. Mitgl. der Gräfl. Linien: Liepe (480 ha; seit 1353 im Bes. der Fam.), Kr. Westhavelland. — Der d. d. Berlin 15. März 1860 von den Grafen, Freiherren und Herren von Bredow gegründete Familienverband tritt jährlich in Berlin oder auf einem der im Bes. von Familienmitgl. sich befindenden Güter zu einem Familientage zusammen. Vorstandsmitgl. des Verbandes sind: Max von Bredow, Ritterschaftsdirektor, Herr auf Landin; Wolf von Bredow, Herr auf Senzke, und Gf Karl von Bredow, Herr auf Burg Friesack. — Erste Aufn. 1835; s. Jahrg. 1878, S. 133. Vgl. auch die gleichnamigen Artikel im Taschenbuch der Freiherrl. Häuser und im Gothaischen Genealog. Taschenbuch der Adeligen Häuser (Uradel), Bd. I, 1900.

I. Linie.

Stifter: Gf Philipp Friedrich Karl Wilhelm, * 3. März 1787, † 7. Jan. 1851.

† Otto Philipp Gebhard Graf von Bredow, * Clausiushof 18. Jan. 1826, † Magdeburg 24. Okt. 1902 (Sohn des Stifters), Kgl. preuß. Kanzleirat; ⚭ Zeitz 24. Aug. 1855 mit Luise Sophie Schäfer, * Zeitz 21. Aug. 1832, † das. 18. März 1902.

Sohn: Otto Louis Alfred Arthur, * Hohenmölsen 19. Febr. 1869, Steuerkontr.; ⚭ Zeitz 4. Juni 1895 mit — Margarete Bernhardt, * Zeitz 17. März 1873. [Magdeburg.]

Kinder: 1) Otto Franz Alfred, * Magdeburg 7. Juni 1896, Kgl. preuß. Kadett in Oranienstein.
2) Margarete Charlotte Luise, * Magdeburg 4. Aug. 1897.
3) Hans-Joachim Otto Franz Alfred, * Magdeburg 19. Okt. 1899.

II. Linie: Goerne.

Stifter: Gf Friedrich, * 27. Juli 1789, † 20. Sept. 1864.

† Otto Friedrich Karl August Ludwig Ferdinand Graf von Bredow, * Goerne 30. Sept. 1824, † das. 20. April 1894 (Sohn des Stifters), Herr auf Goerne, Dickte, Lochow I, Damm und Wutzetz, Kgl. preuß. Appell.-Ger.-Rat a. D.; ⚭ Goerne 8. Aug. 1852 mit Adele Elisa von Gansauge, * Posen 12. Dez. 1830, † Goerne 24. Okt. 1885.

Kinder: 1. Adele Elisa Ottonie Marie Luise Klementine Emilie Margarete Juliane, * Berlin 17. Okt. 1853 [Berlin]; ⚭ Frankfurt a. d. O. 30. Jan. 1876 mit Hermann Frhrn von Schuckmann (gesch.), Herrn auf Auras bei Breslau.

2. Wilkin Friedrich Otto, * Goerne 8. Jan. 1855, Herr auf Goerne (362 ha), Dickte (1044 ha) und Lochow I (367 ha), Kr. Westhavelland, Damm (240 ha) und Wutzetz (226 ha), Kr. Ruppin, Kgl. preuß. Hptm. a. D., Ritterschaftsrat, Mitgl. des preuß. Abg.-Hauses, ERr des Joh.-O.; ⚭ Schönebeck 7. Okt. 1886 mit — Margareta Henriette Klara von Bangerow, * Schönebeck 27. Juli 1866. [Goerne bei Friesack.]

Kinder: 1) Josepha Klara Henriette Ottonie, * Magdeburg 15. Aug. 1887.
2) Joachim-Friedrich Adolf Oskar, * Magdeburg 27. Juni 1889.
3) Sigismund Friedrich Wilkin Otto, * Magdeburg 4. Juli 1890, Kgl. preuß. Kadett in Groß-Lichterfelde.

3. Anatole Theophil Friedrich Albrecht August, * Potsdam 7. Jan. 1859, Kgl. preuß. Oberst und Kmdr der 33. Kav.-Brig.; ⚔ Schönrade 1. Okt. 1891 mit — Clara Gertrud von Wedemeyer, * Schönrade 2. Juni 1864. [Metz.]

Kinder: 1) Werner Otto, * Charlottenburg 8. Dez. 1892.
2) Catharine Adele Clara, * Schwedt a. d. O. 15. Febr. 1894.
3) Bernhard Friedrich Ludwig Wilkin, * Charlottenburg 14. Juli 1895.
4) Maria Gertrud Amalie Anna Elisabeth, * Charlottenburg 11. März 1899.

III. Linie: Liepe.

Im Mannesstamme erloschen.

Stifter: Gf Ludwig Friedrich Wilhelm (s. unten).

† Ludwig Friedrich Wilhelm Graf von Bredow, * Klessen 24. Nov. 1790, † Wettin 14. Juli 1852 (Stifter), Herr auf Liepe, Kgl. preuß. OBergrat; ⚔ Eisleben 2. April 1818 mit Luise Erdmann, * Eisleben 21. Juni 1792, † Liepe 22. März 1860.

Tochter: Klara Luise Friederike, * Wettin 6. Jan. 1835. [Liepe.]

IV. Linie: Friesack.

Stifter: Gf Karl, * 28. Nov. 1791, † 12. Juli 1864.

† Karl Emil Friedrich Ferdinand Hermann Graf von Bredow, * Burg Friesack 12. Sept. 1822, † das. 7. Febr. 1893 (Sohn des Stifters), Herr auf Burg Friesack, Kgl. preuß. Rittm. a. D., Domherr von Brandenburg; ⚔ I) Klessen 1. Juni 1845 mit Karoline Gfin von Bredow, * Klessen 23. Okt. 1826, † Burg Friesack 8. Okt. 1856; II) Stechow 25. Okt. 1866 mit Bertha Wilhelmine Auguste von Bredow, * Brandenburg a. d. H. 1. April 1844, † Stechow 1. Aug. 1902.

Kinder: a) 1r Ehe: 1. Elisabeth (Elsa) Luise Klara Agnes, * Burg Friesack 20. April 1849; ⚔ das. 25. Sept. 1868 mit Sylvius von Elsner, Herrn auf Pilgramsdorf, Schles., Kgl. preuß. Rittm. a. D.

2. Karl Georg Gebhard Friedrich Siegfried, * Burg Friesack 27. Aug. 1850, Herr auf Burg Friesack (1642 ha), Kr. Westhavelland, Kgl. preuß. Hptm. a. D.; ⚔ Stralsund 24. April 1891 mit — Martha von Kathen, * Stralsund 15. Jan. 1865.

Tochter: . ., * Burg Friesack 9. Dez. 1896.

— b) 2r Ehe: 3. Felix Karl Hermann Klaus, * Burg Friesack 16. Sept. 1867, Rechtsanwalt und Notar, Kgl. preuß. OLt. der Res. des 1. GFeldart.-Rgts, ERr des Joh.-O.; ⚔ . . 7. Okt. 1894 mit — Martha Marie Güthling, * . . . [Charlottenburg.]

Söhne: 1) Klaus Felix Karl Martin, * Charlottenburg 31. Juli 1895.
2) . ., * Berlin 13. Okt. 1898.

V. Linie.

Stifter: Gf Gebhard Friedrich Wilhelm.

† Albert Gebhard Friedrich Wilhelm Graf von Bredow, * Berlin 25. Okt. 1821, † das. 18. Mai 1889 (Sohn des Stifters), Kgl. preuß. Oberst z. D. 2c., ERr des Joh.-O.; ⚔ Spandau 7. Dez. 1855 mit — Ida Johanna Charlotte Jacobi, * Fehrbellin 24. Nov. 1836. [Berlin.]

Kinder: 1. Wusso, * Potsdam 3. Nov. 1856, Kgl. preuß. Staatsanwalt in Stargard i. Pomm., ERr des Joh.-O.
2. Editha, * Potsdam 23. Aug. 1864; ⚔ Berlin 15. Jan. 1887 mit Alexander von Treskow, Herrn auf Giesenbrügge bei Glasow.

VI. Linie: Klessen.

Stifter: Gf Ferdinand Friedrich Karl (s. unten).

† Ferdinand Friedrich Karl Graf von Bredow, * Klessen 3. Dez. 1795, † das. 14. Mai 1857 (Stifter), Herr auf Klessen, Neuwerder und Möglin; ⚔ I) Wagenitz 10. April 1823 mit Karoline Charlotte Luise Sophie von Bredow, * Grimme 10. April 1802, † Berlin 4. Dez. 1844; II) Berlin 23. Nov. 1846 mit Mathilde Karoline Sophie von Wenckstern, * Berlin 22. Dez. 1809, † Bethesda bei Bielefeld 8. Juli 1894.

Kinder: a) 1r Ehe: 1. † Ferdinand Friedrich Carl Eugen, * Klessen 13. Mai 1830, † Burg Friesack 25. Jan. 1888; ⚔ Giebichenstein 27. Okt. 1858 mit Marie Eleonore Juliane Laura von Berg, * Berlin 2. Jan. 1829, † Möglin 15. Okt. 1859.

Sohn: Gisbert Adolf Hasso Ferdinand, * Möglin 9. Okt. 1859, Kgl. preuß. Major und Bat.-Kmdr im Inf.-Rgt Nr. 132, RRr des Joh.-O.; ⚔ Köln a. Rh. 1. Okt. 1885 mit — Ada Freiin von Oppenheim, * Köln 11. März 1862. [Straßburg i. E.]

Kinder: (1) Wilkin Eduard Gisbert Hasso, * Potsdam 2. Sept. 1886, stud. jur. [Straßburg i. E.]

(2) Wolf Ferdinand Alfred Georg, * Darmstadt 2. Sept. 1888, Fahnenjkr im GDrag.-Rgt (1. Ghzgl. hess.) Nr. 23. [Darmstadt.]

(3) Ada-Maria Amélie Florence Editha Emmy, * Darmstadt 3. Dez. 1889.

2. † Friedrich (Fritz) Arthur Karl Otto, * Klessen 1. Okt. 1834, † Charlottenburg 23. Dez. 1899, Kgl. preuß. Oberst a. D.; ⚔ I) Berlin 14. Jan. 1867 mit Karoline Malwine Georgine Marie Auguste von Dachröden, * Berlin 1. Juni 1839, † Militsch 15. Juli 1879; II) Schönrade 1. April 1883 mit Katharine Elisabeth von Wedemeyer, * Schönrade 11. April 1852, † Charlottenburg 8. Febr. 1896.

Kinder: a) 1r Ehe: 1) Arthur Friedrich Cäsar Ferdinand, * Potsdam 2. Okt. 1867, Kgl. preuß. Rittm. und Esk.-Chef im Königsul.-Rgt Nr. 13; ⚔ Wagenitz 19. Juni 1891 mit — Elisabeth Freiin von Bredow, * Bonn 1. Sept. 1864. [Hannover.]

Tochter: Severa Auguste, * Hannover 5. Nov. 1892.

2) Friedrich Cäsar Alfred August, * Münster 16. Mai 1873, Kgl. preuß. Olt. im 1. GUl.-Rgt. [Potsdam.]

— b) 2r Ehe: 3) Hasso, * Charlottenburg 27. Juli 1885. [. . .]

4) Margarete, * Charlottenburg 8. Sept. 1890.

3. † Alfred Georg Hans Hermann, * Klessen 9. Sept. 1836, † das. 26. April 1895, Herr auf Klessen und Mitbes. von Zotzen; ⚔ Wagenitz 15. Dez. 1859 mit Editha Freiin von Bredow, * Wagenitz 15. Juli 1841, † Schöneberg-Berlin 21. Juli 1905.

Söhne: 1) Alfred Ferdinand Hasso Georg, * Klessen 30. Sept. 1860, Kgl. preuß. Olt. a. D. [Berlin.]

2) † Friedrich Karl Edgar, * Klessen 19. April 1863, † das. 13. März 1905, Herr auf Klessen (1120 ha), Kgl. preuß. Rittm. a. D.; ⚔ Karlsruhe 1. Okt. 1891 mit — Marie Freiin Schilling von Canstatt, * Mannheim 19. Aug. 1868.

Sohn: Joachim Alfred Friedrich Leopold, * Karlsruhe 30. März 1893.

3) Friedrich (Fritz) Ferdinand Georg Thassilo, * Klessen 15. Aug. 1866, Händler ldwirtschaftl. Maschinen und Bedarfsartikel; ⚔ Hamburg 9. April

1896 mit — Paula Helene Adele Möller, * Hamburg 30. Mai 1875. [Wilmersdorf bei Berlin.]
Kinder: (1) Editha Paula Helene Olga, * Altona 25. Febr. 1897.
(2) Georg Friedrich Thassilo Max, * Friedenau 26. Juni 1904.
— b) 2r Ehe: 4. Margarete Klothilde Gertrud Olga Sophie, * Kleſſen 11. Okt. 1847; ⚔ Berlin 16. Sept. 1869 mit Matthias von Jagow, † Breslau 28. Febr. 1887, Kgl. preuß. Major a. D. [Bielefeld.]

Bremer*.

Im Mannesſtamme erloſchen.

Lutheriſch. — Niederſächſiſcher Uradel; hannov. Gf nach dem Rechte der Erſtgeburt d. d. St. James 6. Aug. 1830. — Erſte Aufn. 1838; Stammreihe im Jahrg. 1874, S. 126.

† George Friedrich Auguſt Graf Bremer, * .. 20. Aug. 1823, † Hannover 9. April 1892, Herr auf Cadenberge (236 ha), Basbeck und Seeburg, Prov. Hannover, Kgl. hannov. Khr und GRat; ⚔ London 28. April 1860 mit — Margaret Elizabeth Stewart Collins, * .. 4. März 1828. [...]
Tochter: Charlotte Sophie Stewart Bremer, * Hannover 28. Jan. 1861.

Breßler (Breßler-Rayski).

Evangeliſch-lutheriſch. — Böhm. Ritter d. d. Wien 18. Jan. 1709 (für Joachim Breßler, Ratsverwandten in Breslau); ſchleſ. Inkolat d. d. Berlin 11. Okt. 1787; Reichsgf. d. d. Dresden 29. Juni 1792 (im kurſächſ. Reichsvikariat). — Beſitz: a) Das Majorat Lauske mit Zſchorna, Noſtitz und Trauſchwitz, ſächſ. OLauſitz, und Alt-Kemnitz mit Reibnitz und Hindorf, Kr. Hirſchberg, Preuß.-Schleſ.; b) das Majorat Gersdorf mit Borna, Amtshptmſch. Pirna, Kgr. Sachſen. — Erſte Aufn. 1829.

† Hans Wilhelm Karl Graf von Breßler, * Kotitz 9. März 1801, † Dresden 3. Nov. 1855, Majoratsherr; ⚔ .. 14. März 1827 mit Emma Gfin von Reichenbach-Goſchütz, * Pilzen 29. Juli 1806, † Gotha 5. Febr. 1893.
Kinder: 1. Antonie, * Herwigsdorf bei Löbau 28. April 1828; ⚔ Noſtitz 31. Juli 1852 mit Valerian Gfn von Pfeil und Klein-Ellguth, † Nieder-Dirsdorf 18. Aug. 1892, Herrn auf Nieder-Dirsdorf, Kgl. preuß. Kreis- und Amtshptm. a. D. [Berlin.]
2. Marie, * Herwigsdorf 8. April 1829; ⚔ Baden bei Wien 24. Okt. 1869 mit Otto Gfn von Matuſchka, Frhrn von Toppolczan und Spaetgen (kath.), † Koſel 24. April 1890, Herrn auf Koſel bei Bunzlau. [Arnſtadt, Thüringen.]
3. Eliſabeth Thereſe, * Herwigsdorf 14. April 1832; ⚔ Lauske 11. Okt. 1856 mit Alfred Gfn Sermage von Szomſzédvar und Medvedgrád (kath.), † Charlottenburg 12. Febr. 1900, K. u. K. Hptm. a. D. [Nizza.]
4. Leopoldine, * Alt-Kemnitz 14. Juni 1835. [Gotha.]
5. † Karl Gottlieb Wilhelm, * Alt-Kemnitz 26. Nov. 1836, † Lauske 19. Dez. 1894, Majoratsherr, Kgl. ſächſ. Khr und OLt. a. D., RRr des Joh.-O.; ⚔ I) Herrnhut 21. Nov. 1871 mit Sidonie von Dolęga-Kozierowska, * Herrnhut 19. Jan. 1846, † Lauske 15. Febr. 1875; II) Liſſa 11. April 1887 mit — Hedwig-Huberta Gfin von Matuſchka, Freiin von Toppolczan und Spaetgen, * Militſch 3. Nov. 1869 (kath.). [Berlin.]
Söhne: a) 1r Ehe: 1) Hans-Gregor Karl Wilhelm, * Lauske 28. Aug. 1872, Majoratsherr auf Lauske, Kgl. preuß. Reg.-Referendar a. D. [Lauske.]

2) Joachim Heinrich Gottlieb Wilhelm Graf von Breßler-Rayski Freiherr von Apel [der jedesmalige Majoratsherr von Gersdorf führt das Prädikat „Rayski Frhr von Apel" laut sächs. Dekret d. d. Dresden 15. März 1895], * Lauske 19. Sept. 1873, Majoratsherr auf Gersdorf, Kais. deutscher Leg.-Sekr. in Kairo, Kgl. preuß. Lt. der Res. des Hus.-Rgts Nr. 7.

— b) 2r Ehe: 3) Karl-Hubertus Matthias Leopold Wilhelm, * Lauske 22. Sept. 1889. [Dresden.]

Breunner.

Im Mannesstamme erloschen.

Katholisch. — Reichsfrhr. mit „Frhr zu Stübing, Fladnitz und Rabenstein" d. d. Wien 12. April 1550; Oberst-Erbldkm. von Österreich unter der Enns d. d. Wien 7. Aug. 1620; Reichsgf. d. d. Wien 8. Okt. 1693; Namensvereinigung mit „Enkevoirth" d. d. Wien 11. Mai 1771. — Besitz: Die Fkhschaften Asparn, Grafenegg und Neuaigen, NÖsterr. — Erste Aufn. 1825; Stammreihe im Jahrg. 1877, S. 139.

† August Johann Evangelist Karl Borromäus Joseph Graf Breunner-Enkevoirth, Graf von Asparn, Edler Herr auf Staatz, Freiherr zu Stübing, Fladnitz und Rabenstein, * Grafenegg 1. Okt. 1828, † Fiume 21. Febr. 1894, Fkherr, Herr auf Tulln, NÖsterr., Zeliz und Nyir, Kom. Bars, und Visk, Kom. Hont, Oberst-Erbldkm. von Österreich unter der Enns, K. u. K. Km.; ⚔ Horpács, Ungarn, 14. Okt. 1885 mit — Agathe Gfin Széchényi von Sárvár und Felsö-Vidék, * Wien 18. Okt. 1833, K. u. K. PD. und StkrD. [Schloß Grafenegg bei Krems.]

Töchter: 1. Maria Agathe Gobertina, * Grafenegg 23. Aug. 1856, PD. J. M. der Deutschen Kaiserin und Kgin von Preußen, StkrD., Dame des souv. Malt.-RrO.; ⚔ Wien 19. Juni 1877 mit Viktor Hzg von Ratibor ꝛc. [Schloß Rauden bei Ratibor, Schles.]

2. Agathe Johanna Maria Gobertina, * Grafenegg 18. Juli 1859; ⚔ Wien 2. Juli 1887 mit John Whitehead, † Wien 9. April 1902. [Wien.]

3. Ernestine Maria Gobertina Agathe, * Grafenegg 17. Aug. 1861, StkrD.; ⚔ Abbazia 16. April 1887 mit Kuno Gfn von Coudenhove, K. u. K. Km. und Oberstlt. i. R. [Zeliz, Ungarn.]

4. Eleonore Maria Gobertina, * Grafenegg 28. Juli 1864, K. u. K. PD. und StkrD.; ⚔ Wien 10. Nov. 1885 mit Karl Fstn von Auersperg ꝛc. [Goldegg bei St. Pölten.]

5. Hilda Agathe Maria Gobertina, * Grafenegg 2. Mai 1872; ⚔ das. 12. April 1896 mit Heribert Gfn zu Herberstein, K. u. K. Oberstlt. der Kav. [...]

6. Gabriele Elisabeth Maria Gobertina, * Grafenegg 29. Dez. 1875, StkrD.; ⚔ Wien 25. Sept. 1901 mit Camillo Herrn und Gfn zu Stubenberg, K. u. K. Km. und Rittm. im Drag.-Rgt Nr. 4. [Marburg, Steierm.]

(Goray-)Breza.

Katholisch. — Eines Stammes und Wappens mit einem der Geschlechter von Briesen. — Kgl. sächs. Genehmigung zur Führung des Grafentitels d. d. Dresden 31. Mai 1889 (für die Nachkommen des Stanislaus, * 1752, † 1847, s. unten). — Erste Aufn. und Beschreibung des Wappens im Jahrg. 1892, S. 192.

† Stanislaus von Goray-Breza, * Choroszek 10. Aug. 1752, † Jankowice 7. Febr. 1847, Herr auf Samokleski, Kr. Schubin, Dąbrowa, Komorowo, Swiątkowo, Uścikowo und Kaczkowo, Kr. Wongrowitz, Min.-Staatssekr. für

das Hzgt. Warschau; ⚭ . . 1793 mit Maria Antoinette von Radolińska, * . ., † Posen 6. Jan. 1845.

Söhne: 1. † Eugen von Goray-Breza, * . . 1802, † . . 1856; ⚭ . . mit Mathilde Maybaum, * . ., † . . .

Tochter: Gabriele Gräfin von Goray-Breza, * . . 1827; ⚭ . . 1846 mit Anton von Wrotnowski, † Łęki 6. April 1900, Herrn auf Bielany-Łęki, Galizien. [Kenty.]

2. † Friedrich August von Goray-Breza, * Dresden 11. April 1808, † das. 29. März 1873, Kgl. sächs., dann poln. Off.; ⚭ Jankowice 6. Febr. 1844 mit Dorothea Freiin von Stjernelb, * London 1. Mai 1823, † Dresden 23. Juli 1877, Herrin auf Jankowice, Kr. Posen.

Söhne, Grafen von Goray-Breza: 1) † Heinrich Gustav Algernon, * Posen 31. Dez. 1844, † Baden bei Wien 17. April 1900, Herr auf Podleszany mit Rydzów und Ksiąznice, Kr. Mielec, Galizien, K. u. K. Olt. a. D.; ⚭ I) Dresden 1. Mai 1875 mit Henriette Marie Hedwig Gfin von Brzezie-Lanckorońska, * Berlin 15. März 1852, † Podleszany 9. Juli 1880; II) Krakau 19. Aug. 1888 mit — Helene von Sołtyk, * . . 13. April 1857. [Podleszany.]

Sohn 1r Ehe: Stanislaus Karl Eduard Heinrich Maria, * Podleszany 9. April 1879, K. u. K. Lt. im Ul.-Rgt Nr. 8; ⚭ . . Juni 1906 mit — Julie von Zaba, * . . . [Zborów.]

Tochter: Henriette, * . . .

2) † Eduard Johann August, * Posen 27. Sept. 1847, † Montreux 25. Aug. 1906, K. u. K. Olt. a. D.

3) Friedrich August Leo Eugen, * Dresden 14. Jan. 1859, Herr auf Witowice Dolne, Kr. Neu-Sandec, Galizien; ⚭ Góra Zbylitowska 11. Aug. 1888 mit — Maria von Zaba, * Zglobice 16. Okt. 1866.

Kinder: (1) Maria Dorothea, * Zawodzie 8. Juni 1890.
(2) Eduard Maria Friedrich August, * Zawodzie 3. Juni 1891.
(3) † Ernst Maria Heinrich, * Witowice Dolne 31. Juli 1893, † Chyrow 21. Nov. 1906.

3. † Wlodimir von Goray-Breza, * . . 1812, † Swiontkowo 18. Dez. 1876, Herr auf Swiontkowo, Kr. Posen; ⚭ . . 1849 mit — Wanda von Wierzbińska, * Ciborz, WPr., 8. Sept. 1825. [Gnesen.]

Kinder, Graf und Gräfin von Goray-Breza: 1) Adam, * . . 1850, Literat; ⚭ Warschau 26. März 1883 mit — Isabella Goldstand, * . . . [Warschau.]

Töchter: (1) Alexandra, * Warschau 14. Febr. 1884; ⚭ das. 12. Okt. 1901 mit Eugen Epstein, Advokaten. [St. Petersburg.]
(2) Wanda, * Warschau . . 1886.

2) Maria, * Swiontkowo 27. März 1862; ⚭ das. 22. Jan. 1879 mit Dr. jur. Theodor von Kalkstein, Herrn auf Jablówka, WPr.

Brigido.

Im Mannesstamme erloschen.

Katholisch. — Rittermäßiger Reichsadel d. d. Prag 1. Febr. 1592; Lbmann von Görz 2. Juni 1628; Reichsritterstand mit Wappenbesserung d. d. Neustadt 25. Aug. 1632; Lbmann von Krain 22. Sept. 1634; Reichsfrhrnstandes-Übertragung mit dem Prädikat „von Mahrenfels" d. d. Wien 14. Juni 1671; erbländ.-österr. Gf. d. d. Wien 28. Juni 1777 (von der Kaiserin Maria Theresia; s. Jahrg. 1871, S. 145); galiz. Indigenat d. d. Wien 14. Okt. 1784; poln. Indigenat d. d. Warschau 11. Nov. 1790. — Erste Aufn. 1828.

† Joseph Ferdinand Graf Brigido, Freiherr von Bresovitz, * . . 19. Okt.

1816, † . . 3. Jan. 1840; ⚔ Groß-Pertholz 4. Aug. 1836 mit Karoline Freiin von Hackelberg-Landau, * . . 11. Dez. 1818, † Graz 14. Dez. 1901.

Tochter: Pauline, * . . 1837; ⚔ Wien 25. April 1854 mit Rudolf Frhrn von Hackelberg-Landau zu Höchenberg, † Pragwald 2. Juni 1903, Herrn auf Pragwald, K. u. K. Km. und Rittm. a. D. [Pragwald bei Cilli.]

Brockdorff (Brockdorff-Ahlefeldt).

Lutherisch. — Holsteinischer Uradel mit gleichnamigem Stammhause in der Wilster Marsch, der mit Hildelevus Brockdorff, Zeuge 1220, zuerst urkundlich erscheint, und dessen Stammreihe mit Marquardt, Rr, 1329 beginnt; dän. Gf nach dem Rechte der Erstgeburt d. d. . . 24. Mai 1672 (für Cay Lorenz von Brockdorff). — Die Stifter der beiden Linien waren Brüder. — Erste Aufn. 1829; Stammreihe im Jahrg. 1871, S. 145. S. auch die gleichnamigen Artikel im Taschenbuch der Freiherrl. Häuser, insbesondere Jahrg. 1894. und im Gothaischen Genealog. Taschenbuch der Adeligen Häuser (Uradel), Bd. V, 1904.

I. Holsteinische Linie.

Stifter: Gf Christian Friedrich, * 15. April 1679, † 9. Mai 1750. — Dänischer Gf nach dem Rechte der Erstgeburt 24. Mai 1672 (s. oben). — Besitz: Das im Jahre 1800 gestiftete Fideikommiß Kletkamp und Grünhaus (3274 ha), Kr. Plön.

1. Ast*.

† Christian Ulrich Graf von Brockdorff, * Kletkamp 27. Aug. 1724, † das. 25. Sept. 1808 (Stifter), Fkherr, Kgl. dän. Khr, GKonferenzrat und Oberst a. D.; ⚔ I) Seedorf 26. Aug. 1758 mit Anna Georgine Christine von Hahn, * . . 12. Aug. 1741, † Kiel 2. Juni 1786; II) Kletkamp 7. Sept. 1787 mit Georgine Luise Friederike verw. Freifrau von Bothmer, geb. von Hahn, * Seedorf 23. März 1760, † Kletkamp 1. März 1798.

Söhne 1r Ehe: 1. † Gf Ludwig Achaz, * Kletkamp 15. Juli 1760, † das. 22. Juli 1820, Fkherr, Kgl. dän. Khr und Hofjägerm.; ⚔ I) Kletkamp 5. Okt. 1796 mit Sophie Charlotte Ernestine von Hahn, * . . 26. März 1771, † Eutin 23. Sept. 1803. Schwester seiner Stiefmutter; II) . . 9. Okt. 1807 mit Ida Benedikta Margarete von Bülow a. d. H. Westensee, * Bothkamp 10. Okt. 1780, † Kletkamp 7. Dez. 1842.

Söhne 2r Ehe: 1) † Gf Heinrich Christian Friedrich, * Kletkamp 17. Dez. 1808, † das. 13. März 1880, Fkherr, ERr des Joh.-O.; ⚔ Eutin 14. Dez. 1833 mit Charlotte Freiin Grote, * Wedesbüttel 21. Dez. 1810, † Berlin 23. Dez. 1871.

Kinder: (1) † Gf Cay Bertram, * Kletkamp 20. Sept. 1837, † Wildungen 24. Juni 1878, Kgl. preuß. PLt. der Ref. des Drag.-Rgts Nr. 5; ⚔ Tegel 16. Okt. 1871 mit — Therese Freiin von Loën, * Potsdam 28. Aug. 1846, OHofm., Erz., J. M. der Deutschen Kaiserin und Kgin von Preußen, ED. des Kgl. bayer. Theresien-O. [Berlin.]

(2) Gfin Juliane Charlotte Christine, * Kletkamp 29. Dez. 1843; ⚔ das. 25. Mai 1866 mit Hermann Gfn zu Rantzau, † Schleswig 7. Febr. 1872. Gbzgl. oldenburg. Kjkr. Kgl. preuß. Reg.-Assessor. [Eutin.]

(3) Gfin Charlotte Ida Auguste, * Kletkamp 7. Aug. 1845; ⚔ das. 9. April 1869 mit Friedrich von Klüber, Kgl. preuß. Gen.-Major a. D., RRr des Joh.-O. [Baden-Baden.]

(4) † Gf Friedrich Adolf Emil, * Kletkamp 9. Mai 1849, † das. 15. April 1906, Fkherr, Kgl. preuß. Khr und Rittm. a. D., RRr des Joh.-O.; ⚔ Caden 30. Juli 1885 mit — Gustava Gfin von Platen-Haller-

mund, * Friederikenhof 23. Febr. 1865 (s. Goth. Hofkalender, II. Abt.). [Kletkamp, Holstein.]
Kinder: a. Gfin Elisabeth Juliane Charlotte, * Klinken 30. Mai 1886; ⚭ Kletkamp 4. Okt. 1907 mit Friedrich Genthe, Kgl. sächs. Rittm. im 2. Ul.-Rgt Nr. 18. [Leipzig.]
b. Gf Cay-Bertram Wilhelm Georg, * Klinken 19. April 1888.
c. Gfin Charlotte Agnes Ida, * Kletkamp 7. Okt. 1889, erspekt. auf Preetz.
d. Baron Friedrich-Gustav Konrad, * Kletkamp 25. Mai 1891.
e. Baron George Henning Wilhelm, * Kletkamp 23. Juni 1893.

(5) Baron Henning Ulrich Ludwig, * Kletkamp 19. April 1852, Herr auf Möllenhagen, Mecklenb.-Schw., Kgl. preuß. Rittm. a. D.; ⚭ Dresden 26. Aug. 1879 mit — Anna Hedwig Bäßler, * Glauchau 2. Jan. 1853, Herrin auf Kasdorf mit Carlshof, Mecklenb.-Schw. [Kasdorf bei Kleeth.]
Kinder: a. Baron Henning Heinrich Christian Friedrich, * Kasdorf 5. Juni 1880, Dr. jur., Kgl. preuß. Lt. im LeibGHus.-Rgt. [Potsdam.]
b. Baronin Gustava Ida Juliane Charlotte Anna, * Kasdorf 15. Juli 1888, erspekt. auf Preetz.

2) † Baron Cay Lorenz, * Kletkamp 8. Nov. 1813, † Segeberg 25. Mai 1870, Kgl. preuß. Ldrat; ⚭ Itzehoe 3. Nov. 1843 mit Jeannette Burt, * Kiel 3. Mai 1824, † Oschatz 24. Nov. 1886.
Tochter: Baronin Ida Jeannette Luise, * Neumünster 22. Mai 1852; ⚭ Itzehoe 14. Okt. 1875 mit August von Rumohr, Fkherrn auf Rundhof, Kgl. preuß. Khrn und Rittm. a. D.

3) † Baron Christian Ulrich Magnus, * Kletkamp 18. Juni 1816, † Kiel 13. Juni 1886; ⚭ I) Weistrop 16. Juli 1840 mit Emilie Charlotte Krause, * St. Petersburg 15. Aug. 1811, † Thyrsbeck 24. Jan. 1857; II) Wiesbaden 19. Febr. 1859 mit deren Cousine Sophie Krause, * Paris 15. Mai 1821, † Rom . . März 1888 (gesch. 1872); III) Bregenz 14. Nov. 1872 mit Mary Freiin von Poellnitz, * Rieden bei Bregenz 24. Juni 1844, † Unoth bei Bregenz 22. April 1879.
Kinder: a) 1r Ehe: (1) † Baron Friedrich Ludwig Jakob, * Kiel 17. Mai 1841, † Elisabethstadt, Ungarn, 25. Nov. 1906, K. u. K. Rittm. a. D.
(2) Baronin Ida Friederike, * Thyrsbeck 26. Mai 1842, Konventualin des adeligen Klosters in Itzehoe. [Schleswig.]
(3) Baronin Juliane Charlotte Emilie, * Thyrsbeck 27. April 1843, Konventualin des adeligen Klosters in Preetz.
(4) Baronin Juliane Charlotte Dorothea, * Thyrsbeck 26. Juni 1844, Konventualin des adeligen Klosters in Preetz. [Mennedorf, Schweiz.]
(5) Baronin Olga Luise Cölestine, * Thyrsbeck 20. Okt. 1846, Konventualin des adeligen Klosters in Preetz.
— b) 2r Ehe: (6) Baron Friedrich Ulrich Martin, * Traunkirchen 14. Juni 1862. [Alexandrien.]
(7) Baron Kaspar Robert Gustav, * Bregenz 16. März 1864. [Kairo.]
— c) 3r Ehe: (8) Baron Rudolf Christian Ulrich Ernst, * Bregenz 16. Mai 1874, Ingenieur; ⚭ I) Wien 28. Juni 1900 mit Frigga Johanna Bermann, * Wien 27. Aug. 1878 (gesch. [. . .]); II) Barmen 30. Mai 1906 mit — Martha Klara Frida Bergmann, * Seedorf, Kr. Segeberg, 25. Febr. 1879. [Bregenz.]
Kinder: a) 1r Ehe: a. Thora Olga Emma, * München 12. April 1901, erspekt. auf Preetz.
— b) 2r Ehe: b. Ulrich-Cai, * Bregenz 22. März 1907.

2. † Baron Christian Ulrich Hans, * Kiel 12. Mai 1779, † Schleswig 11. Juni 1845, Ghzgl. oldenb. Khr, Kgl. dän. Landrat in Schleswig-Holstein; ⚭ Eutin 22. Sept. 1805 mit Anna Mathilde von Lowtzow, * . . 28. März 1777, † Eutin 19. Okt. 1854.

Sohn: † Baron Ulrich Ludwig Hans, * Oldenburg bei Bremen 10. Okt. 1806, † Annettenhöhe 8. Okt. 1875, Kgl. dän. Khr und a. o. G. u. b. M. a. D., Propst des adeligen St. Johannis-Klosters vor Schleswig; ⚭ Oberau bei Meißen 16. Juni 1854 mit — Cäcilie Kornelia Luise Karoline Kabrun, * Berlin 21. Okt. 1837. [Annettenhöhe bei Schleswig.]

2. Ast.

1. Zweig*.

Stifter: Baron Otto Dietrich.

† Wilhelm Gustav Theodor Baron von Brockdorff, * Glücksburg 27. Juli 1804, † Glückstadt 15. April 1857 (Sohn des Stifters), holstein. Ld- und OGer.-Rat; ⚭ Borstel 19. April 1835 mit Georgine Luise Gfin von Brockdorff, * Glückstadt 27. Nov. 1807, † das. 10. April 1876.

Kinder: 1. † Baron Christian Adolf Otto Kaspar, * Glückstadt 30. Sept. 1840, † Altona 25. Sept. 1907, Kgl. preuß. GOJustizrat und Ldger.-Präs.; ⚭ Glückstadt 27. Juni 1867 mit — Sophie Elise Adolfine Hennings, * Schleswig 29. Okt. 1841. [Altona.]

Kinder: 1) Baron Cay Ludwig Georg Konrad, * Itzehoe 17. April 1874, Dr. phil., Privatdozent an der techn. Hochschule in Braunschweig.

2) Baronin Eleonore Jeannette Sophie Charlotte, * Frankfurt a. M. 1. Mai 1878, exspekt. auf Itzehoe und Ütersen.

2. Baronin Karoline Friederike Christine, * Glückstadt 17. April 1847; ⚭ das. 22. Sept. 1875 mit Julius von Binzer, † . ., Kgl. preuß. Amtsrichter a. D. [München.]

2. Zweig.

Stifter: Baron Cay Lorenz. — Dän. Gf. d. d. . . 30. März 1838 (für denselben).

† Cay Lorenz Graf von Brockdorff, * Klein-Nordsee 26. Jan. 1766, † Hamburg 18. Mai 1840, Herr auf Borstel, Dr. jur., Kgl. dän. Khr und GKonferenzrat, Präs. des schlesw.-holst.-lauenb. OAppell.-Gerichts; ⚭ Kopenhagen 15. Mai 1800 mit Bertha von Raben, * Kopenhagen 23. Okt. 1780, † Kiel (?) 1. Juli 1831.

Söhne: 1. † Hans Adolf, * Glückstadt 7. April 1805, † Freiburg i. Br. 1. Juli 1870, Herr auf Sarlhusen, Kgl. dän. Khr und Ldrat a. D.; ⚭ I) Ascheberg 22. Juli 1840 mit Luise Karoline Christiane von Buchwald a. d. H. Frensenburg, * Augustenburg . . 1816, † Kiel 10. März 1850; II) Stuttgart 28. Okt. 1854 mit Emma Frein von Sternenfels, * Stuttgart 16. April 1826, † Sarlhusen 10. März 1855.

Kinder 1r Ehe: 1) Emilie Jeannette Konradine, * Neumünster 3. Juni 1841, Konventualin des adeligen Klosters in Preetz. [Aarau.]

2) Cay Lorenz, * Neumünster 24. Sept. 1844, Kgl. preuß. Rittm. a. D.; ⚭ I) Potsdam 25. März 1870 mit Sophie Marie Wilhelmine von Ahlefeldt, * Damgaard, Jütland, 14. April 1848 (gesch. 1879); II) Darmstadt 20. Sept. 1880 mit Anna Rosenhagen, * Bromberg 30. Juli 1855, † . . 17. Aug. 1881; III) Darmstadt 13. März 1883 mit seiner 1. Gemahlin Sophie Marie Wilhelmine von Ahlefeldt, * Damgaard 14. April 1848, † Algund bei Meran 8. Juni 1906. [Meran.]

Kinder: a) 1r Ehe: (1) Sophie Emilie Henriette (Hedda), * Potsdam 17. Febr. 1871, exspekt. auf Preetz.

(2) Cay Lorenz Fritz Kuno, * Potsdam 1. Sept. 1873, Kgl. preuß. OLt. im Feldart.-Rgt Nr. 5. [Sagan.]

— b) 2r Ehe: (3) Ludwig Otto Leopold Adelbert, * Darmstadt 9. Aug. 1881, Referendar. [Berlin.]

3) Sophie Friederike Wilhelmine, * Kiel 21. Jan. 1846; ⚭ Ascheberg 5. Dez.

1876 mit George John Malcolm of Eskdale, † Freiburg i. Br. 18. Jan. 1884, Kgl. großbrit. Konteradm. [Freiburg i. Br.]

4) Georgine Luise, * Kiel 1. März 1850; ⚔ Darmstadt 20. Juli 1881 mit ihrem Schwager Moritz Lukas von Cranach, † Freiburg i. Br. 14. Juli 1885, Kgl. preuß. Oberstlt. a. D. [Freiburg i. Br.]

2. Konrad Friedrich Gottfried Graf von Brockdorff-Ahlefeldt [adoptiert im Jahre 1837 vom Gfn von Ahlefeldt, Herrn auf Aſcheberg, welcher für ihn im Jahre 1837 das Fideikommiß Aſcheberg errichtete; dän. Gfnſtand unter dem Namen „Brockdorff-Ahlefeldt" d. d. . . 18 Okt. 1837]. * Borstel 17. Juli 1823, Fkherr auf Aſcheberg, Holſtein, Kgl. preuß. WGRat, Mitgl. des preuß. Herrenh. auf Lebenszeit, Kommendator des Joh.-O. in der Prov. Schleswig-Holſtein; ⚔ Seeburg bei Kiel 28. Sept. 1849 mit Sophie Gfin zu Rantzau, * Däniſch-Nienhof 15. Febr. 1829, † Aſcheberg 17. Febr. 1898. [Aſcheberg bei Plön.]

Kinder: 1) Ernſt Friedrich Karl, * Aſcheberg 10. April 1854, Kgl. preuß. Rittm. a. D.; ⚔ Perleberg 12. Sept. 1885 mit — Eliſabeth Marie von Jagow, * Quitzow 13. Dez. 1861. [Aſcheberg.]

Söhne: (1) Konrad Julius Ernſt, * Perleberg 24. Juni 1886, Kgl. preuß. Lt. im Drag.-Rgt Nr. 17, kmdt zur Off.-Reitſchule in Paderborn.

(2) Walther Kurt Thilo, * Perleberg 13. Juli 1887.

(3) Ernſt Traugott Hugo, * Perleberg 4. Juli 1889.

(4) Cay Lorenz, * Preetz 4. Aug. 1894.

2) Charlotte Kunigunde, * Aſcheberg 28. Nov. 1859, a. o. StiftsD. von Ballö.

3) Luiſe Bertha Georgine, * Aſcheberg 21. Juli 1863, Konventualin des adeligen Kloſters in Itzehoe.

4) Thilo Kurt Ernſt, * Aſcheberg 10. Okt. 1871, Kgl. preuß. Rittm. und Esk.-Chef im Kür.-Rgt Nr. 5. [Rieſenburg.]

II. Fränkiſche Linie.

Stifter: Gf Cay Bertram Benedikt, * 4. Mai 1680, † 14. Juni 1710. — Reichsgf. d. d. Wien 6. Mai 1706 (für den Stifter, jüngeren Sohn des am 24. Mai 1672 nach dem Rechte der Erſtgeburt in den dän. Gfnſtand erhobenen Cay Lorenz); immatrikuliert im Kgr. Bayern bei der Gfnklaſſe 14. Sept. 1814.

† Chriſtian Ulrich Karl Wilhelm Graf von Brockdorff, * Schney 25. Aug. 1780, † Auſterlitz 15. Aug. 1815, Kgl. dän. Kpt.; ⚔ Wandsbek 1. Nov. 1808 mit Wilhelmine Henriette Juliane von Buchwald, * . . 2. Mai 1783, † Bamberg 14. Febr. 1859.

Söhne: 1. † Ernſt Wilhelm Agathus Sophus, * Preetz 11. Sept. 1811, † Port Lambton, Kanada, 25. Nov. 1879, Kgl. bayer. Lt. a. D.; ⚔ Swanſea, Engl., 19. Juli 1855 mit Emma de Staniforth, * . . 5. Jan. 1827, † Port Lambton 5. Juni 1871.

Kinder: 1) Hildegarde, * Port Sarnia 10. Juli 1858, Diakoniſſin im St. Mark's Pariſh Houſe in New York.

2) William, * Sarnia 12. Aug. 1861. [Michigan, City, NAm.]

3) Mar, * Sarnia 21. April 1863. [Stuebenville, Ohio, NAm.]

2. † Alexander Etienne Friedrich, * Rendsburg 6. Aug. 1813, † Coburg 2. Dez. 1889, Kgl. bayer. Km., Poſt- und Bahnverwalter, Kgl. dän. Kjkr, Hptm. in der ſchleswig.-holſt. Armee; ⚔ I) Saſſanfarth, OFranken, 21. Nov. 1840 mit Luiſe Friederike Julie von Münchhauſen, * Würzburg 25. Juli 1816, † Reichenhall 9. März 1868; II) Coburg 3. Jan. 1875 mit — Thereſe von Winkelmann, * Minden 19. Sept. 1834. [Hildburghauſen.]

Kinder 1r Ehe: 1) Julia Luiſe Eliſabeth Sidonie Alexandra Hildegard, * Altona 20. Sept. 1841, Konventualin des adeligen Kloſters in Itzehoe. [München.]

2) † Ulrich Cay Maria Chriſtian Auguſt Wilhelm, * Glückſtadt 12. Mai

1843, † Landshut 6. Sept. 1893, Kgl. bayer. Km. und Oberstlt. a. D.; ⚔ Nürnberg 18. Juni 1868 mit — Karoline Freiin Tucher von Simmelsdorf, * Nürnberg 4. Juli 1844. [München.]

Kinder: (1) Sigmund Alexander Ulrich, * Augsburg 30. März 1869, Kgl. bayer. Km., Hptm. und Batt.-Chef im 12. Feldart.-Rgt; ⚔ München 3. Jan. 1894 mit — Carolina (Cara) Freiin von Bibra, * Gostenhof bei Nürnberg 3. Jan. 1874. [Landau.]

(2) Ulrich Ferdinand, * Nürnberg 30. April 1870, Kais. deutscher Hptm. und Komp.-Chef im III. Seebat. [Tsingtau, Kiautschou.]

(3) Friedrich Wilhelm Ulrich, * Ingolstadt 21. Jan. 1874, Dr. phil., Syndikus der Handelskammer für den Reg.-Bez. Oppeln; ⚔ München 4. Jan. 1900 mit — Edeline Margarethe Elisabeth Simon, * Wiesbaden 19. Nov. 1880. [Oppeln.]

Töchter: a. Gisela Caroline Gustava Adelheid, * Berlin 29. Sept. 1900. b. Marie Luise Therese Wilhelmine, * Berlin 28. Mai 1904.

(4) Hugo Karl August Ulrich, * München 3. Aug. 1879; ⚔ das. 25. Febr. 1901 mit — Leontine von Loefen, * Wesel 1. Febr. 1878. [München.]

Tochter: Margarethe Carolina Leontine, * München 7. April 1902.

(5) Charlotte Luise Marie, * München 22. Mai 1881; ⚔ das. 6. Okt. 1906 mit Giuseppe Tamburini, Kgl. ital. Olt. [Florenz.]

3) Wilhelmine Juliane Hedwig Charlotte, * Rendsburg 26. Dez. 1845, Konventualin des adeligen Klosters in Itzehoe. [München.]

4) Hugo Julius Albert, * Rendsburg 27. Febr. 1848, Chef-Assistent der chines. Seezollverwaltung in Tsingtau, China; ⚔ Nieder-Lößnitz bei Dresden 6. Juni 1888 mit — Marie von Winkelmann, * Königsberg 24. Okt. 1859.

Söhne: (1) Cay Alexander Eduard, * Peking 24. Sept. 1890.

(2) Alexander, * Ningpo 17. Nov. 1894.

5) Wilhelm Karl, * Rendsburg 11. Sept. 1850, Kgl. bayer. Major a. D.; ⚔ Wiesbaden 6. Jan. 1900 mit — Bertha Amalie Becker, * Tauhardt, Reg.-Bez. Merseburg, 8. März 1858. [München.]

Brockdorff-Rantzau, s. Rantzau, A. I. Linie. — von dem Broele, s. Plater.

Brühl.

Obersächsischer Uradel. — Erste Aufn. 1825; Stammreihe im Jahrg. 1874, S. 135.

A.

Lutherisch. — Reichsgf. mit dem Prädikat „Hoch- und Wohlgeboren" und Wappenbesserung d. d. Wien 16. April 1738; kursächs. Anerkennung 25. Aug. 1738 (beides unter drei Brüdern für Friedrich Wilhelm, * 1699, † 1760).

† Heinrich Graf von Brühl, * .. 14. Sept. 1802, † Freienwalde 7. Juni 1864, Kgl. preuß. Major a. D.; ⚔ .. 21. Okt. 1829 mit Maria Anna Kora von Lüdicke, * .. 5. Juni 1811, † .. 13. Jan. 1858.

Kinder: 1. Moritz Karl Heinrich, * .. 6. Sept. 1831. [...]

2. Elisabeth Therese Emma, * .. 12. Juli 1836. [...]

3. Edmund Heinrich Wilhelm, * Berlin 30. Sept. 1840. [Hamburg.]

B.

Reichsgf. mit dem Prädikat „Hoch- und Wohlgeboren" und Wappenbesserung d. d. Wien 27. Mai 1737; kursächs. Anerkennung 6. Juni 1737 (beides für Heinrich, * 1700, † 1763, Bruder des Stifters von A.).

I. Linie. (Katholisch.)

Besitz: Das 1765 gestiftete Fideikommiß, die Freie Standesherrschaft Forst und Pförten (20 668 ha), Kr. Sorau, samt Gangloffsömmern (497 ha), Kr. Weißenfee. — Erbl. Mitgl. des preuß. Herrenh. 12. Okt. 1854 für den jedesmaligen freien Standesherrn.

† Friedrich-Stephan Maria August Franz Michael Graf von Brühl, * Pförten 26. Dez. 1819, † das. 5. April 1893, Fkherr ꝛc., Herr auf Kohlo; ⚔ Heltorf 28. Juli 1846 mit Paula Gfin von Spee, * Düsseldorf 13. Juni 1826, † Pförten 31. Mai 1889.

Kinder: 1. Maria Friedrich-Franz Johannes Moritz Cyriakus Hubertus, * Pförten 8. Aug. 1848, Fkherr und erbl. Mitgl. des preuß. Herrenh., Herr auf Kohlo, Kr. Sorau, Ogeln, Kummeltitz, Weltho und Mehlen, Kr. Guben; ⚔ Prag 26. Mai 1874 mit Bertha Przffin von Lobkowitz, * Prag 27. Aug. 1851, † Pförten 9. Dez. 1887. [Schloß Pförten, Kr. Sorau.]

Kinder: 1) Maria Friedrich-Joseph Hubertus Michael Rupert, * Pförten 27. März 1875, Kgl. preuß. Lt. der Res. des 1. GDrag.-Rgts; ⚔ Münster i. W. 2. Juli 1903 mit — Mathilde Klementine Freiin von Twickel, * Hameren 30. März 1877. [Pförten.]

2) Maria Anna Bertha Paula Huberta Fides Sidonia, * Pförten 5. Okt. 1877; ⚔ das. 25. Okt. 1904 mit Otto Gfn von und zu Westerholt und Gysenberg. [Sythen, Westf.]

3) Maria Johannes-Mauritius Joseph Felix Hubertus, * Pförten 21. Febr. 1881, Kgl. preuß. Lt. im Ul.-Rgt Nr. 5. [Düsseldorf.]

4) Maria Georg August Ferdinand Hubert Anton Peter Lukas, * Pförten 18. Okt. 1882, Kgl. preuß. Reg.-Referendar. [Potsdam.]

5) Maria August Hubert Alfred Paul Franz, * Pförten 10. Jan. 1884, Kgl. preuß. Lt. im Ul.-Rgt Nr. 5. [Düsseldorf.]

6) Maria Vincenz Sidonius August Jakob Franz Hubert, * Pförten 30. Juli 1885. [Pförten und Charlottenburg.]

7) Maria Sidonia Elisabeth Huberta Josepha Anna Agnes Desideria, * Pförten 10. Febr. 1887.

2. Maria Franz Johannes-Mauritius August Silvester Hubertus, * Pförten 31. Dez. 1849, Kgl. preuß. Gen.-Lt. z. D.; ⚔ Prag 21. April 1887 mit — Marianne Przffin von Lobkowitz, * Prag 3. Dez. 1861. [Glogau.]

Kinder: 1) Maria Anna Paula Bertha Josephine Huberta Theresia, * Potsdam 21. Dez. 1887.

2) Paula Elisabeth Wilhelmine Christine Caroline Maria Josepha Theodora, * Potsdam 9. Nov. 1888.

3) Sophie Maria Anna Karola Sidonia Ferdinandine Gabriele Leopoldine Huberta Josepha Stephania, | Zwillinge, * Potsdam 24. Dez. 1889.

4) Christine Friederike Stephania Paula Franziska Augusta Maria Anna Josepha Huberta, |

5) Friedrich Johannes Mauritius Maria Joseph Ferdinand Sebastian Hubertus Kalixtus, * Potsdam 16. April 1891.

6) Maria Wilhelmine Josepha Huberta Antonia Ignatia, * Potsdam 30. Juli 1895.

3. Maria Ferdinand Adalbert Gangolf Stephan Alexander Hubertus, * Pförten 3. Mai 1851, Kgl. preuß. Gen.-Major z. D. [Pförten und Berlin.]

4. Maria Franz Leopold August Petrus Hubertus, * Pförten 18. Nov. 1852, Kgl. preuß. Reg.-Präs. in Sigmaringen und Rittm. der Res. a. D.; ⚔ Moos bei Lindau 10. Nov. 1897 mit — Aloysia Gfin von Quadt-Wykradt-Isny, * Paris 17. Juni 1869 (s. Goth. Hofkalender, II. Abt.).

Kinder: 1) Maria Friedrich Franz Joseph, * Moos bei Lindau 4. Sept. 1898.

2) Maria Joseph Ferdinand, * Sigmaringen 23. März 1900.

3) Maria Anna Julia Paula, * Sigmaringen 20. Juni 1902.
4) Maria Elisabeth Leopoldine, * Sigmaringen 25. Juni 1905.

5. Maria Leopold Friedrich Bernward Johannes Hubertus, * Pförten 29. Mai 1856, Kuratus am Erziehungshause Maria-Hilf in Breslau, EKr des souv. Malt.-RrO.
6. Maria Elisabeth Auguste Paula Philippine Huberta, * Pförten 12. Mai 1858. [Pförten.]
7. Maria Christine Paula Barbara Rufina Secunda Huberta, * Pförten 10. Juli 1860. [Pförten.]
8. Maria Alfred Nikolaus Benno Markus Hubertus, * Pförten 25. April 1862. [Pförten und Düsseldorf.]

II. Linie. (Evangelisch.)

Im Mannesstamme erloschen.

† Friedrich Wilhelm Graf von Brühl, * . . 16. Juni 1791 (kath.), † Potsdam 17. Juni 1859, Kgl. preuß. Gen.-Lt. a. D.; ⚔ . . 19. Juni 1828 mit Hedwig Gfin Reidhardt von Gneisenau, * . . 3. Dez. 1805, † Potsdam 22. Okt. 1890.

Töchter: 1. Therese Friederike Wilhelmine Josephine Ottilie Marie, * Breslau 31. Dez. 1837. [Potsdam.]
2. Sophie Karoline Marie Emilie Hilaria, * Berlin 13. Jan. 1843; ⚔ Potsdam 1. Juni 1865 mit Georg Gfn Finck von Finckenstein, † Groß-Herzogswalde 10. Nov. 1882, Fkherrn auf Groß-Herzogswalde. [Dresden.]

III. Linie. (Evangelisch.)

† Karl Friedrich Moritz Paul Graf von Brühl, * . . 14. Mai 1772, † . . 9. Aug. 1837, Herr auf Seifersdorf, Kgl. preuß. WGRat und Gen.-Intendant der Museen; ⚔ . . 19. Okt. 1814 mit Jenny von Pourtalès, * Neuchâtel 23. Nov. 1795, † Potsdam 12. März 1884.

Kinder: 1. † Johann George Wilhelm Karl Gebhard, * Berlin 27. April 1818, † Paris 27. Nov. 1858, Herr auf Seifersdorf, Kgl. preuß. Rittm. im 2. GLdw.-Kav.-Rgt, EKr des Joh.-O.; ⚔ . . 19. Febr. 1849 mit Ludmilla Gfin von Renard, * Groß-Strehlitz 28. Aug. 1830, † Potsdam 16. Jan. 1894 (wiederverm. Groß-Strehlitz 16. Jan. 1860 mit Georg Gfn von Schlieffen, † München 13. Okt. 1901, Kgl. preuß. Khrn).

Kinder: 1) Maria Johanna Euphemia Albertine, * Berlin 28. Febr. 1850; ⚔ Traunstein 30. Mai 1886 mit Hans von Mangoldt, † Bozen 22. Dez. 1902, Ghzgl. sächs. Khrn und Oberstlt. a. D. [Traunstein.]

2) Elisabeth Johanna Ludmilla, * Dresden 8. Dez. 1851, Kgl. bayer. PD. und ED. des Kgl. bayer. Theresien-O.; ⚔ Augsburg 11. Sept. 1869 mit Gustav Gfn zu Castell-Castell, Obersthofm. Sr. M. des Königs von Bayern, Kgl. bayer. Gen.-Lt. à l. s. d. A. (s. Goth. Hofkalender, II. Abt.). [München.]

3) Karl Andreas Friedrich Wilhelm Moritz Vincenz, * Dresden 22. Jan. 1853, Herr auf Seifersdorf (seit 1746 im Bes. der Fam.) bei Radeberg i. S., Kais. deutscher Leg.-Sekr. a. D., Kgl. sächs. Bez.-Assessor a. D., Kgl. preuß. Rittm. a. D., Mitgl. der Ersten Kammer der sächs. Ständeversammlung, EKr des Joh.-O.; ⚔ Görlitz 12. April 1880 mit Else verw. (GFM. Karl Friedrich) von Steinmetz, geb. von Krosigk, * Mittenwalde 21. Nov. 1848, † Seifersdorf 3. Okt. 1905.

2. † Alexander Nikolaus Georg Albrecht, * Berlin 28. Sept. 1821, † Potsdam 30. März 1892, Kgl. preuß. Khr und Schloßhptm., RKr des Joh.-O.; ⚔ Roskow 30. Mai 1852 mit — Adelheid Wilhelmine Mathilde von Katte, * Roskow 31. Juli 1830. [Potsdam.]

Sohn: Hans Moritz Friedrich Wilhelm Albert, * Potsdam 28. Jan. 1857, Fstl. lipp. Khr, Kgl. preuß. Forstm. in Neumühl, Reg.-Bez. Frankfurt, und Rittm. a. D., ERr des Joh.-O.; ⚔ Berlin 2. Okt. 1888 mit — Frida Therese Gertrud Viktoria von Ziegler und Klipphausen, * Glogau 31. Juli 1870.

3. Emilie Henriette Mathilde Anna, * Berlin 15. Juli 1835; ⚔ Seifersdorf 12. Aug. 1862 mit Alexander von Pfuel, † Jahnsfelde 15. März 1898, Herrn auf Jahnsfelde, Kr. Lebus, RRr des Joh.-O. [Dresden.]

Brune von Mons.

Im Mannesstamme erloschen.

Evangelisch. — Preuß. Anerkennung des Gfnstandes durch A. K.-O. d. d. Berlin 30. Nov. 1872. — Erste Aufn. 1874.

† Ludwig Jakob Maria Friedrich Graf Brune von Mons, * Guines, Cuba, 10. Febr. 1809, † Wiesbaden 26. Dez. 1892, Hzgl. nass. Khr und a. o. G. u. b. M.; ⚔ Philadelphia 23. Nov. 1848 mit Marie Leonor Scull, * Habana 12. Mai 1819, † Wiesbaden 29. Juni 1870.

Tochter: Leonor, * Wiesbaden 2. Febr. 1853; ⚔ das. 1. Sept. 1871 mit Gustav von Hochwächter, Bes. des Rittergutes Fürstenberg, Kr. Mörs, Kgl. preuß. Khrn, Hptm. und Ldrat a. D., RRr des Joh.-O.

Brünneck-Bellschwitz*.

Evangelisch. — Preuß. Gf nach dem Rechte der Erstgeburt in Verbindung mit dem Fideikommiß Bellschwitz d. d. Berlin 1. Jan. 1900. — Besitz: Das 1881 gestiftete Fideikommiß Groß-Bellschwitz mit Jakobau, Klein-Bellschwitz, Friedrichsburg, Hütte und Charlottenburg (zus. 2520 ha; seit 1683 im Bes. der Fam.), Kr. Rosenberg, WPr. — Erste Aufn. und Beschreibung des Wappens im Jahrg. 1901, S. 138.

Ludwig Magnus Roland 1. Graf von Brünneck-Bellschwitz, * Neapel 3. März 1840, Fkherr auf Bellschwitz ꝛc., Kgl. preuß. Khr, Burggf von Marienburg und Ldrat a. D., Mitgl. des preuß. Herrenh., RRr des Joh.-O.; ⚔ I) Berlin 27. Mai 1868 mit Maria Karoline Amelie Wilhelmine von Reitzschütz, * Tapiau 27. April 1842, † Bellschwitz 26. Aug. 1891; II) Bellschwitz 16. Jan. 1893 mit — Agathe Amalie Dorothea von Bardeleben, * Fischhausen 24. Aug. 1842. [Schloß Bellschwitz bei Rosenberg, WPr.]

Kinder 1r Ehe, von Brünneck: 1. Siegfried Magnus Balthasar Hermann, * Hof Rosenberg 21. Aug. 1871, Kgl. preuß. Ldrat des Kr. Rosenberg, WPr., ERr des Joh.-O. [Rosenberg.]

2. Manfred Magnus Otto, * Hof Rosenberg 1. Sept. 1872, Kgl. preuß. Reg.-Assessor beim OPräsidium in Königsberg, Ldratsamtsverwalter des Ldkr. Königsberg und Lt. der Res. des 1. Leibhus.-Rgts Nr. 1, ERr des Joh.-O.

3. Editha Wilhelmine Johanna Anna, * Hof Rosenberg 30. Nov. 1875; ⚔ Bellschwitz 13. Okt. 1896 mit Hilmar Frhrn von Seherr-Thoß, Kgl. preuß. Rittm. und Esk.-Chef im Kür.-Rgt Nr. 5. [Riesenburg.]

4. Irmgard Karoline Luise Malwine, * Hof Rosenberg 9. Jan. 1877; ⚔ Bellschwitz 14. April 1902 mit Leopold von Lücken, † Danzig (Langfuhr) 8. Juni 1907, Kgl. preuß. Rittm. und Esk.-Chef im 1. Leibhus.-Rgt Nr. 1. [Danzig (Langfuhr).]

5. Johanna (Hanna) Sylvia Katharine, * Hof Rosenberg 14. Juli 1878; ⚔ Bellschwitz 14. April 1902 mit Eberhard von Ramin, Kgl. preuß. Lt. der Res. des Kür.-Rgts Nr. 5. [Günnitz bei Stettin.]

6. Harald Magnus Rinaldo, * Hof Rosenberg 22. Okt. 1880, Kgl. preuß. Lt. und Adj. des 1. Leibhus.-Rgts Nr. 1. [Danzig (Langfuhr).]

Brunsvik von Korompa.

Im eigenen Stamme erloschen.

Ungar. Gf. d. d. Wien 7. Okt. 1775 sowie mit Wappenbesserung d. d. Preßburg 18. Nov. 1790. — Erste Aufn. 1841.

† Géza Graf Brunsvik von Korompa, * Marton-Vásár 15. Aug. 1834 (unit.), † Spital am Semmering 20. Juli 1899, Herr auf Marton-Vásár und Weißkirchen, K. u. K. Km.; ⚔ I) Prag 16. Aug. 1859 mit Josepha Deym Gfin von Střitež, * Nemyšl 17. Sept. 1836, † Starnberg 20. Aug. 1906, StkrD. (gesch. durch Urteil des unitar. geistl. Ger. d. d. Klausenburg 12. Jan. 1888); II) Budapest 2. März 1888 mit — Seraphine Siegl, * . . (unit.; wiederverm. Bordhigera 21. Mai 1901 mit Pietro Marchese Capponi [Florenz]).

Brusselle-Schaubeck.

Katholisch. — Das Geschlecht beginnt seine urkundliche Stammreihe mit Johann Maria Dominicus von Brusselle, † 1546. Württemberg. Frhr. d. d. Stuttgart 18. Febr. 1829; württemb. Genehmigung zur Führung des Prädikats „Schaubeck" d. d. Stuttgart 20. Okt. 1854; sachsen-meining. Gf. d. d. Schloß Altenstein 12. Aug. 1896; württemb. Anerkennung des Gfnstandes d. d. Stuttgart 9. April 1902; österr. Prävalierung des Gfnstandes d. d. Wien 29. Sept. 1902; Wappenbestätigung durch die Kgl. württemb. Kommission für die Adelsmatrikel d. d. Stuttgart 4. Nov. 1902; ungar. Bestätigung des Gfnstandes und Wappens d. d. Budapest 30. März 1903. — Erste Aufn. und Beschreibung des Wappens im Jahrg. 1904, S. 147. S. den gleichnamigen Artikel im Taschenbuch der Freiherrl. Häuser, besonders Jahrg. 1857, S. 88, wegen der geschichtl. Übersicht.

Felix Joseph Christian Graf von Brusselle-Schaubeck, * Totis 26. Dez. 1840, K. u. K. Km. und Lt. a. D.; ⚔ Wien 17. Jan. 1869 mit — Alexandrine Franziska von Biedermann, * Wien 7. Sept. 1845. [Graz.]

Kinder: 1. Elisabeth (Elsa) Sophie Maria, * Graz 12. Nov. 1871; ⚔ das. 21. Juli 1894 mit Arthur Frhrn Apfaltrer von Apfaltrern, K. u. K. Km. [Schloß Stein, Steierm.]

2. Felix Gustav Otto Philibert, * Graz 12. April 1874, Dr. jur. utr., K. u. K. Leg.-Sekr. bei der Gesandtsch. in . . . und Lt. der Res. des Hus.-Rgts Nr. 8.

3. Alfred Felix Joseph Gustav Maria Nicolaus Philibert, * Graz 8. Dez. 1881, K. u. K. OLt. im Hus.-Rgt Nr. 9, zuget. dem Gen.-Stab. [Wien.]

Bubna von Litić.

Katholisch. — Böhmischer Uradel (Warlich von Bubna); böhm. Herrenstand als „Freiherren Bubna von Litić" mit Wappenbesserung d. d. Wien 8. Nov. 1629; böhm. Gfnstand d. d. Wien 18. Juli 1644. — Besitz: Das Fideikommiß Daubleb mit Jeleni (3500 ha; seit 1557 im Bes. der Fam.), Bez. Reichenau, Böhmen. — Erste Aufn. 1839. Stammreihe im Jahrg. 1892, S. 174. S. den Artikel Warlich von Bubna im Taschenbuch der Freiherrl. Häuser.

I. Linie.

† Ferdinand Graf Bubna von Litić, * Senftenberg 27. Nov. 1790,

† Edelhof, NÖsterr., 26. April 1861, K. K. Gubernialrat und Kreishptm.; ⚔ Olmütz . . 1824 mit Amalie Kreimel, * Olmütz 17. Mai 1807, † Brünn 30. Juli 1900.

Kinder: 1. † Ottokar, * Olmütz 13. Sept. 1829, † Daudleb 26. Mai 1881, Fkherr; ⚔ Brünn 20. Okt. 1863 mit — Emilie Freiin Forgatsch von Forgatsch, * Olmütz 22. April 1841. [Frauenhof bei Marburg, Steierm., und Wien.]

Kinder: 1) Michael Maria Ottokar Emil Ferdinand Valentin, * Daudleb 22. Aug. 1864, Fkherr, K. K. Lt. im Ldw.-Ul.-Rgt Nr. 2; ⚔ Wien 23. Jan. 1894 mit — Eleonore Gfin Strassoldo, * Strassoldo 26. März 1872. [Daudleb bei Reichenau.]

Kinder: (1) Margarete Maria Michaela Eleonora Emilie Hermine, * Daudleb 17. Dez. 1894.

(2) Marietta Eleonora Michaela Leopoldine, * Daudleb 11. Juni 1896.

(3) Nikolaus Maria Michael Aloys, * Daudleb 14. Juni 1897.

(4) Zdenko Maria Michael Karl, * Daudleb 16. Okt. 1902.

2) Zdenka Maria Amalie Rudolfine Emilie Michaele Valentine, * Daudleb 14. Dez. 1865; ⚔ Wien 23. Jan. 1894 mit Karl Frhrn von Egger, Herrn auf Lindenhof. [Lindenhof bei Marburg, Steierm.]

3) † Hermann Maria Ottokar Michael Emil Ferdinand, * Brünn 6. Mai 1869, † Wien 21. Febr. 1901, K. K. Lt. im Ldw.-Ul.-Rgt Nr. 6; ⚔ . . mit — Rosa Zöhrer, * . . . [Frauenhof.]

Söhne: (1) Franz, * Graz 26. Nov. 1899.

(2) Hermann Maria Emil Michael (Posthumus), * Frauenhof 15. März 1901.

2. Kamilla, * Brünn 4. März 1840; ⚔ Daudleb 27. Juni 1868 mit Wilhelm Peinlich Edlem von Immenburg, † Krakau 21. Dez. 1870, K. u. K. Obersten und Kmdtn des Inf.-Rgts Nr. 20. [Königsfeld bei Brünn.]

II. Linie.

† Anton Graf Bubna von Litić, * . ., † .. 1809, K. K. Km. und Hptm.; ⚔ . . mit Antonie Freiin Schlutitzky von Schlutitz, * . ., † . . 23. Febr. 1846.

Söhne: 1. † Karl Anton, * . . 30. April 1805, † Graz 22. Okt. 1875, K. u. K. Km. und Major a. D.; ⚔ I) . . 9. Okt. 1839 mit Leontine Karoline Emilie Josepha Mathildis Freiin Bernátffy von Olowácz, * . . 29. März 1813, † . . 24. Jan. 1842; II) . . 4. März 1850 mit Karoline Barbara von Gaal de Gyula, * . . 30. Okt. 1825, † . . 24. Aug. 1858.

Kinder: a) 1r Ehe: 1) Maria Thekla Karoline Rosa von Lima Franziska, * Német-Lad 24. Juli 1840; ⚔ Fünfkirchen 18. März 1861 mit Ludwig Frhrn von Flotow, † Meran 4. Febr. 1876, K. u. K. Km. und Obersten a. D. [. . .]

— b) 2r Ehe: 2) Franz Karl August, * Graz 11. Nov. 1850. [Wien.]

3) Amélie Marie Luise, * Fünfkirchen 10. Mai 1856, Oberin des Klosters unserer lieben Frauen von Sion in Trient.

2. † Vincenz Anton Ferdinand, * . . 19. Okt. 1806, † Kiritein 3. Jan. 1888, Herr auf Obrowitz, K. u. K. Km. und Major a. D.; ⚔ . . 30. Aug. 1841 mit Rosa Gfin Bubna von Litić, * . . 2. Okt. 1816, † Wien 31. Dez. 1862, Herrin auf Horatitz und Schieschelitz, Kr. Saaz, Böhmen, StkrD.

Söhne: 1) † Franz, * . . 25. Febr. 1844, † Wien 17. März 1905, K. u. K. Okt. a. D.; ⚔ . . mit Laura Schubert, * Wien . . 1848 (gesch. 1886).

Kinder: (1) Egon, * Venedig 5. März 1874; ⚔ Wien 15. Jan. 1902 mit — Hedwig Schar, * Wien 11. Okt. 1873. [. . .]

(2) Franz, * Wien 2. Febr. 1876; ⚔ Windsor 28. Juli 1901 mit — J. Blair, * . . . [. . .]

(3) Maria, * Kiritein 1. Okt. 1877 [. . .]; ⚔ Wien 9. Juni 1900 mit Felix Dörmann (gesch. 1904), Schriftsteller.

2) † Karl Franz Vincenz, * . . 29. Febr. 1848, † Brüssel 6. Febr. 1906, Herr auf Obrowitz bei Brünn, K. u. K. Km.; ⚔ Wien 19. Jan. 1895 mit Marie verw. Gfin Krasicka von Siecin, geb. Gfin Krasińska, * . . 1847 (gerichtl. gesch. 26. Okt. 1895 [. . .]), StkrD., ED. des Kgl. bayer. Theresien-O.

Büdingen.

Reformiert. — Ghzgl. hess. Gf. unter dem Namen „Büdingen" d. d. San Remo 19. Febr. 1888; preuß. Genehmigung zur Führung des Gfntitels d. d. Berlin 29. Febr. 1888. — Erste Aufn. und geschichtl. Notiz im Jahrg. 1890, S. 173.

Melanie Gräfin von Büdingen geb. Horrocks, * Weimar 17. Okt. 1845; ⚔ das. 14. April 1868 mit Ferdinand Gfn zu Isenburg und Büdingen in Philippseich, † Wächtersbach 14. Nov. 1893, Kgl. preuß. Gen.-Major a. D. (s. Goth. Hofkalender, II. Abt.). [Baden-Baden.]

Kinder, Grafen und Gräfinnen von Büdingen: 1. Karl August Ferdinand Konstantin Georg John, * Koblenz 15. Jan. 1869, Hptm. und Komp.-Chef im LeibGInf.-Rgt (1. Ghzgl. hess.) Nr. 115; ⚔ Darmstadt 14. April 1894 mit — Magda Auguste Elisabeth Emma Locher, * Darmstadt 10. Okt. 1874. [Darmstadt.]

Kinder: 1) Hellwig Marie Anna Emma Amalie Frieda, * Darmstadt 10. Febr. 1895.

2) Gerhard Ferdinand Emanuel Konstantin Otto, * Darmstadt 27. Mai 1896.

2. Frieda Malwina Amélie Helene Klementine, * Weimar 10. Okt. 1870, Diakonissin in Kaiserswerth a. Rh.

3. Friedrich Alexander Ferdinand Richard Eduard Albert, * Berlin 29. März 1872, OLt. im Ghzgl. Artilleriekorps, 1. Ghzgl. hess. Feldart.-Rgt Nr. 25. [Darmstadt.]

4. Maximilian Arthur Gustav, * Swinemünde 9. April 1876, Kgl. preuß. OLt. im GGren.-Rgt Nr. 4, kmdt zum Großen Gen.-Stab; ⚔ Freiburg i. Br. 3. Jan. 1900 mit — Alice Delisle, * Hoboken, New Jersey, 8. Nov. 1875. [Berlin.]

5. Malwina Ernestine Elise Anna Lilla, * Metz 29. April 1880; ⚔ Baden-Baden 10. April 1901 mit Friedrich Vopelius, Kgl. preuß. Lt. im Ul.-Rgt Nr. 7. [Saarbrücken (St. Johann).]

Bukuwky von Bukuwka.

Katholisch. — Böhmischer Uradel; böhm. Frhr. d. d. Wien 19. Febr. 1719; erbländ.-österr. Gf. d. d. Wien 7. Aug. 1800. — Erste Aufn. 1841; s. Jahrg. 1878, S. 149; Stammreihe im Jahrg. 1877, S. 153.

† Michael Siegmund Graf Bukuwky von Bukuwka, * Olmütz 15. Sept. 1808, † Hietzing 24. April 1882, K. u. K. Km.; ⚔ Konskau 27. Nov. 1841 mit Karoline Freiin von Beeß und Chrostin, * Konskau, Schlesien, 20. Juli 1819, † Wien 20. April 1893, StkrD.

Kinder: 1. Melanie, * Brünn 15. Nov. 1842; ⚔ das. 6. März 1887 mit Karl Frhrn von Offermann, † Brünn 28. Sept. 1894. [Brünn.]

2. Jaromir Siegmund, * Brünn 15. Mai 1845, K. u. K. Km. und Rittm., EKr des souv. Malt.-RrO.; ⚔ I) Graz 20. April 1872 mit Natalie Freiin von Bianchi, * Graz 7. Dez. 1850, † Görz 25. März 1879; II) Wisowitz 16. Aug. 1887 mit — Maria Freiin von Stillfried und Rathenitz, * Wisowitz, Mähren, 15. Jan. 1845, StkrD. [Wall.-Meseritsch, Mähren.]

Kinder: a) 1r Ehe: 1) Michael Siegmund, * Graz 5. Febr. 1875, Dr. jur., K. u. K. Km. und Leg.-Sekr. bei der Gesandtsch. in Rio de Janeiro. — b) 2r Ehe: 2) Karola Maria Josepha, * Horth 3. Juni 1889.

3. Michaela, * Dobromělitz 20. März 1851 [Wien]; ⚔ Dobromělitz 14. Okt. 1876 mit Arthur Gfn Des Fours-Walderode (gesch. 1886), Fherrn auf Bodenstadt ꝛc.
4. Karolina, * Dobromělitz 3. Juli 1852, StiftsD. des Hzgl. Savoyenschen Damenstifts in Wien.
5. Michael Siegmund, * Dobromělitz 29. Dez. 1853; ⚔ . . 10. April 1888 mit — Adelheid verw. von Angelini, geb. Freiin von Risenfels, * Seißenegg 17. März 1854. [Graz.]

Bulgarini.

Katholisch. — Conte d'Elci 10. Sept. 1662; österr. Bestätigung des alten Adels und des Gfnstandes d. d. . . 13. Nov. 1816. — Erste Aufn. 1865; Beschreibung des Wappens im Jahrg. 1866, S. 151.

† Peter Anton Baldassar Graf von Bulgarini Conte d'Elci, * Siena 29. Nov. 1801, † Nemischl 16. Okt. 1884, K. u. K. OLt. a. D.; ⚔ Lemberg 1. Juli 1829 mit Marie Luise von Brezani, * . . 25. Jan. 1810, † . . 1. Aug. 1855.

Kinder: 1. † Alfred Franz Xaver, * Lemberg 3. Mai 1830, † Enns 26. Febr. 1900, K. u. K. Km. und Major a. D., ERr des souv. Malt.-RrD.; ⚔ Hütteldorf bei Wien 15. Okt. 1862 mit Paula Gfin Chorinsky, * . . 29. Nov. 1839, † Linz 6. Febr. 1904, StkrD.

Kinder: 1) Oskar Karl Maria, * . . 31. Okt. 1866. [. . .]
2) Maria Ludovika Sosthena, * . . 28. Nov. 1867.
3) Therese Maria Immakulata, * . . 12. Dez. 1868.
4) Sophie Maria Petra, * 2. Febr. 1870; ⚔ Kaladei 28. Mai 1900 mit Oskar Frhrn Czeike von Badenfeld. [. . .]
5) Egon Peter Maria, * . . 22. Dez. 1872, K. u. K. OLt. im Drag.-Rgt Nr. 15. [Brünn.]
6) Anna Maria Petra, * Graz 21. Jan. 1874.
7) Mathilde Maria Paula, * . . 13. März 1875.

2. † Alceo Claudio, * Lemberg 24. Dez. 1838, † Siena 27. März 1906, Herr auf Guistrigona, Montingegnoli und Torniella in Toskana, K. u. K. Km. und OLt. a. D.; ⚔ Wien 18. Nov. 1861 mit — Theresia Gfin zu Hardegg, * Wien 14. April 1840, StkrD. [Siena, Toskana.]

Kinder: 1) Franziska, * Seefeld 27. Aug. 1862, Barmherz. Schwester. [Siena.]
2) Ferdinand Salvator, * Wien 27. Febr. 1865, Kgl. italien. Rittm. im Kav.-Rgt Savoia; ⚔ Florenz 6. Juni 1898 mit — Josephine Contessa Barel di Sant'Albano, * Florenz 28. Nov. 1873. [Siena.]

Kinder: (1) Maria Barbara, * Pinerolo 13. Mai 1899.
(2) Theresia Laura, * Rom 8. April 1900.
(3) Ludoviga Antonia, * Voghera 14. Mai 1901.
(4) Francesca, * Turin 17. Juli 1902.
(5) Adele Maria, * Siena 25. Febr. 1904.
(6) Joseph Alceo Ferdinand Maximilian Maria, * Florenz 15. März 1905.
(7) Alceo Claudio, * Florenz 14. Juni 1906.

3) Ludovika Karoline, * Wien 21. April 1867; ⚔ Siena 22. Juli 1888 mit Luigi Conte Borghesi, Patrizier von Siena. [Siena.]
4) Alceo Maria, * Montingegnoli 10. Febr. 1873, Kgl. italien. Rittm. im Kav.-Rgt Nr. 6. [Florenz.]

5) Maria Thereſia, * Seefeld 20. Okt. 1877; ⚔ Siena 4. Juni 1903 mit Conte Ferdinando Fauſſone di Germagnano. [Siena.]
6) Erneſtine Maria, * Siena 27. Dez. 1882.

3. Helene, * Lemberg 28. Dez. 1841; ⚔ Wien 4. Juni 1864 mit Franz de Paula Frhrn Czeike von Badenfeld, † Wien 18. Mai 1890, Herrn auf Roßwald, Öſterr.-Schleſ., K. u. K. Km. und Rittm. a. D. [. . .]
4. Laura, * Lemberg 20. Febr. 1843; ⚔ Chotowin 30. Jan. 1869 mit Eugen Gfn Wratiſlaw von Mitrowitz und Schönfeld, † Kaladey 21. April 1895, Herrn auf Kaladey, Böhmen. [Kaladey.]
5. Marietta, * Belzec, Galizien, 6. Nov. 1848; ⚔ Linz 12. Febr. 1868 mit Johann Frhrn Nadherny von Borutin, † Wien 20. März 1891, K. u. K. Linienſchiffslt. a. D. [. . .]
6. Giulietta, * Lemberg 16. Febr. 1850; ⚔ Chotowin 20. Jan. 1869 mit Bohuslav Gfn Berchtold, † Nezdaſchow 7. Mai 1884, Herrn auf Nezdaſchow. [Nezdaſchow, Kr. Budweis.]

Bullion.

Katholiſch. — Immatrikuliert im Kgr. Bayern bei der Gfnklaſſe (auf Grund glaubwürdiger Urkunden) 25. April 1880. — Erſte Aufn. und Beſchreibung des Wappens im Jahrg. 1887, S. 164.

† Guy Heinrich Maximilian Graf von Bullion, * Weingarten-Altdorf 21. Juli 1826, † Kempten 14. Dez. 1886; ⚔ Weingarten-Altdorf 4. Sept. 1851 mit — Maria Karoline de Pay, * Riedlingen 11. Juli 1829. [Kempten.]

Kinder: 1. Guy Heinrich Albert Joſeph Arthur, * Zwiefalten 19. Juli 1852, Kgl. bayer. Oberſtlt. z. D. und Kmdr des Ldw.-Bez. Augsburg; ⚔ Aachen 27. Sept. 1882 mit — Maria Thereſia Hubertina Startz, * Aachen 21. April 1857.

Kinder: 1) Irma Pauline Karoline, * Aachen 16. Aug. 1885.
2) Konrad Karl Gottfried Guy Arthur, * München 1. Sept. 1887, Kgl. württemb. Lt. im 1. Gren.-Rgt Nr. 119. [Stuttgart.]
3) Maria Wilhelmine Johanne Gertraud, * Würzburg 11. Sept. 1891.
4) Julie Karoline Hedwig, * Würzburg 14. Okt. 1892.
5) Konrad Arthur Joſeph Maria Gottlieb, * Würzburg 16. Okt. 1893.

2. Karl Johann Julius, * Zwiefalten 18. Aug. 1853, Kgl. bayer. Major a. D. [München.]
3. Agnes Karoline Marie, * Kempten 16. Okt. 1854; ⚔ daſ. 11. Juni 1878 mit Kaſimir Frhrn von Gravenreuth, † Kempten 24. Okt. 1881, Kgl. bayer. OLt. a. D. [Kempten.]
4. Heinrich Klaudius Edmund, * Kempten 16. März 1857, Kgl. bayer. Major a. D.; ⚔ Memmingen 28. Sept. 1896 mit — Marie Thereſe Sophie Johanne Franziska Stoll von Wespach, * Memmingen 15. Febr. 1873. [Schloß Grünenfurt bei Memmingen und München.]

Kinder: 1) Irene Marie Karoline Johanna, * Augsburg 10. Dez. 1899.
2) Klara Julie Marie, * Augsburg 12. März 1901.
3) Gabriele Olga Johanna Maria, * Augsburg 24. März 1902.
4) Edmund Heinrich Albert, * München 17. Nov. 1906.

5. Kuno Klaudius Albert, * Kempten 20. April 1870, Kgl. württemb. Hptm. und Komp.-Chef im Gren.-Rgt Nr. 123. [Ulm.]

Bülow.

Lutherisch. — Mecklenburgischer Uradel. — Der Berlin 4. März 1868 gegründete „Familienverband der von Bülow", dessen Geschäfte von einem aus sieben Mitgliedern bestehenden Familienrat geführt werden, tritt in der Regel jährlich am letzten Dienstag des Februar in Berlin zusammen. — Erste Aufn. 1835. Vgl. auch den gleichnamigen Artikel im Taschenbuch der Freiherrl. Häuser.

A*

(a. d. H. Wedendorf).

(S. Goth. Hofkalender, III. Abt.)

B

(a. d. H. Potremse).

Westfäl. Gf. d. d. . . 9. Jan. 1810; preuß. Gf. d. d. Berlin 17. Jan. 1816.

† Friedrich Ludwig Viktor Hans Graf von Bülow, * Essenrode 14. Juli 1774, † Landeck 10. Juli 1825, Kgl. preuß. GStaatsmin. und OPräs. von Schlesien; ⚔ . . 30. Juli 1804 mit Jeannette Schmucker, * . . 1781, † Potsdam 28. Aug. 1855.

Söhne: 1. † Karl Adolf Hans, * Essenrode (oder Magdeburg?) 10. Febr. 1807, † Nimmersatt 12. Febr. 1869, Kgl. preuß. GRat, Ghzgl. mecklenb.-schw. Staatsmin. a. D.; ⚔ . . 28. Mai 1830 mit Luise Karoline Henriette von Bülow a. d. H. Cummerow, * . . 8. Juli 1809, † Berlin 24. Okt. 1858.

Kinder: 1) † Elisabeth Luise Adelheid, * Cummerow 10. Sept. 1831, † Schwerin 24. Okt. 1906; ⚔ Schwerin 28. Juni 1854 mit Rudolf Gfn von Bassewitz, † Raguth 15. Dez. 1877, Herrn auf Burg-Schlitz ꝛc.

2) † Hans Gottfried Georg, * Stettin 29. Aug. 1839, † Dresden 19. Dez. 1887; ⚔ Budapest 18. Juni 1873 mit — Betty Luise Karoline Dietrich, * Wien 18. Mai 1855 (wiederverm. . . . mit Georg von Bülow, Kgl. preuß. OLt. a. D. [Görlitz]).

Tochter: Marie Adelheid Elise, * Graz 13. April 1874. [. . .]

2. † Hans Werner Julius, * Berlin 26. Febr. 1810, † Nimmersatt 21. Mai 1866, Herr auf Nimmersatt, Kr. Bolkenhayn, Kgl. preuß. Ldrat und Rittm. a. D., ERr des Joh.-O.; ⚔ . . 19. Aug. 1840 mit Karoline Molly Amalie Auguste von Hoffmann, * Ober-Röversdorf 20. Aug. 1812, † das. 25. Nov. 1897.

Sohn: Karl Julius Hans, * Nimmersatt 22. Aug. 1844; ⚔ Asuncion 9. Sept. 1903 mit — Clara Haedicke, * . . [Altos, Paraguay, SAm.]

C. Bülow von Dennewitz

(a. d. H. Plüskow).

Reichsfrhr. d. d. Wien 16. Dez. 1705; preuß. Gf. mit dem Prädikat „von Dennewitz" d. d. Paris 3. Juni 1814. — Besitz: Das d. d. 1. Juni 1815 durch preuß. Dotation verliehene, im Jahre 1842 als Fideikommiß gestiftete Gut Grünhoff (2121 ha), Kr. Fischhausen, Reg.-Bez. Königsberg.

† Friedrich Albert Graf Bülow von Dennewitz, * Stargard i. P. 7. Dez. 1811, † Dresden 12. Mai 1887, Fkherr, Kgl. preuß. PLt. a. D.; ⚔ Königsberg i. Pr. 18. Juni 1841 mit Maria Hedwig von Auer, * Königsberg i. P. 31. Okt. 1820, † München 14. Dez. 1872.

Kinder: 1. Friedrich Wilhelm Ludwig Kurd, * Königsberg i. Pr. 4. Okt. 1843, Fkherr, Kgl. preuß. Hptm. a. D.; ⚔ Terpen 21. Sept. 1874 mit — Toni Philippine von Reichel, * Terpen 25. Okt. 1854. [Grünhoff.]

Kinder: 1) Toni Hedwig, * Grünhoff 5. Febr. 1878.

2) Friederike Margot, * Grünhoff 5. Juli 1880.
3) Agnes Irmgard, * Grünhoff 30. Okt. 1884.
4) Friedrich Wilhelm Dietrich, * Grünhoff 30. Jan. 1886, Kgl. preuß. Lt. im 3. GRgt z. F. [Berlin.]
5) Luise Freda, * Grünhoff 24. April 1895.

2. Friederike Pauline Hedwig Gertrud, * Königsberg i. Pr. 22. Sept. 1844. [München.]
3. Wilhelm Albert Helmhard Karl, * Königsberg i. Pr. 22. Okt. 1846, Kgl. preuß. Steuerinspektor in Magdeburg und OLt. a. D.; ⚔ . . 18. Okt. 1882 mit Josephine Elisabeth Fleischer, * Leipzig 29. Sept. 1855, † Meran 29. Mai 1905.
   Söhne: 1) Karl Gottfried, * Halle a. d. S. 17. März 1885, Kgl. preuß. Lt. im Gren.-Rgt Nr. 7. [Liegnitz.]
   2) Werner Wolfgang, * Halle a. d. S. 20. Aug. 1886, Kgl. preuß. Lt. im Jägerbat. Nr. 11. [Marburg.]
4. Friedrich Wilhelm Albert Arthur, * Königsberg i. Pr. 23. Sept. 1849. [Magdeburg.]
5. Friederike Pauline Hedwig Katharine, * Königsberg i. Pr. 8. Nov. 1851. [München.]
6. Friedrich Wilhelm, * Königsberg i. Pr. 16. Mai 1856, Maler; ⚔ Szent-Gotthard 31. Jan. 1901 mit — Sophie Valerie Melanie Desits von Lipovacz, * Szent-Gotthard, Ungarn, 16. April 1874. [München.]

D. Haus Kühren*

(a. d. H. Gudow, Linie Wehningen).

Preuß. Gf d. d. Kiel 16. Sept. 1881. Der Gfnstand vererbte mit dem im Jahre 1724 gestifteten Fideikommiß Kühren nebst Wilhelminenhof (zus. 1681,97 ha), Kr. Plön, auf des Erhobenen 2. Sohn Joachim Werner (s. unten), fernerhin auf den jedesmaligen Erstgeborenen in Verbindung mit dem gedachten Fideikommisse. — S. Jahrg. 1885, S. 163.

† Detlev Ludwig Friedrich 1. Graf von Bülow, * Lübeck 21. April 1793, † Kühren 26. Febr. 1882, Fkherr, Ghzgl. mecklenb.-schw. OKhr und OJägerm. a. D.; ⚔ Priemern 20. Mai 1834 mit Helene von der Schulenburg, * Priemern 1. Febr. 1817, † Schwerin 1. März 1870.

Söhne: 1. Friedrich Franz Alexander Wilhelm von Bülow, * Schwerin 9. Mai 1835, Kgl. preuß. Oberstlt. a. D., ERr des Joh.-O.; ⚔ . . 3. Juni 1862 mit Emma Kuckein, * Braunsberg i. Pr. 23. Febr. 1846, † München 22. Nov. 1901. [Dresden.]

2. Joachim Werner 2. Graf von Bülow, * Schwerin 15. April 1840, Fkherr, Ghzgl. mecklenb.-schw. Khr und OSchloßhptm., RRr des Joh.-O.; ⚔ .. 30. Aug. 1867 mit — Charlotte von Döring a. d. H. Setzin, * Cismar 14. Juni 1845. [Kühren.]
   Kinder, von Bülow: 1) Helene Julie Sophie Charlotte Wernerine, * Kühren 12. Okt. 1870; ⚔ das. 11. Okt. 1892 mit Werner von der Schulenburg, Herrn auf Priemern, Bretsch und Drüsedau, Kgl. preuß. Reg.-Referendar a. D. und Rittm. der Res. des Hus.-Rgts Nr. 7. [Priemern.]
   2) Detlev-Heinrich Friedrich Alexander Werner, * Kühren 12. Jan. 1875, Kgl. preuß. Lt. im Ul.-Rgt Nr. 9. [Demmin.]
   3) Friedrich-Franz, * Kühren 24. Jan. 1881, Lt. im 1. Ghzgl. mecklenb. Drag.-Rgt Nr. 17; ⚔ Blücher 25. Okt. 1906 mit — Valeska Freiin von Tiele-Winkler, * Bonn 8. Aug. 1887. [Ludwigslust.]

Bünau.

Evangelisch. — Vogtländischer Uradel mit dem Stammhause Büna bei Greiz, der mit Rudolfus de Bunowe, castellanus auf der Bischöfl. naumb. Burg Schönburg, 10. März 1166 zuerst urkundlich erscheint; Reichsgf. d. d. Frankfurt a. M. 24. März 1742, kursächs. Anerkennung 12. Juli 1742 (s. Jahrg. 1867, S. 155). — Familientage werden seit 1508 abgehalten (der erste in Tannrode bei Weimar), jetzt alle 5 Jahre in Dresden. Erwählter Geschlechtsältester: Rudolf von Bünau, Major z. D. in Naumburg a. d. S. (der auch das Familienvermögen verwaltet); Beisitzer: Rudolf von Bünau, Herr auf Bischheim bei Kamenz, Sachsen, Kgl. sächs. Khr, und Günther von Bünau, Gen.-Major in Altenburg. — Erste Aufn. 1829. S. den gleichnamigen Artikel im Gothaischen Genealog. Taschenbuch der Adeligen Häuser (Uradel), Bd. IV, 1903.

† Rudolf Graf von Bünau, * Nieder-Sohland, Kgr. Sachsen, 1. Febr. 1804, † Oppeln 8. Dez. 1866, Herr auf Halbendorf und Birkowitz; ⚔ Reinhardsgrimma 23. April 1849 mit Helene von Brandenstein a. d. H. Wüstenstein, * Dippoldiswalde 9. April 1819, † Klein-Zschachwitz 2. Juli 1900.

Kinder: 1. Emilie Friederike, * Falkenhain bei Dresden 12. März 1850; ⚔ Dresden 24. Juni 1869 mit Wilhelm von Eynern, † Halbendorf 3. Aug. 1903, Herrn auf Halbendorf, Birkowitz und Slawitz, Kr. Oppeln, ERr des Joh.-O. [Halbendorf bei Oppeln.]

2. Isidore Helene, * Falkenhain bei Dresden 13. Juni 1851; ⚔ Dresden 11. Jan. 1878 mit Thadäus von Unruh, † Sielec 14. April 1907, Herrn auf Sielec, Reg.-Bez. Bromberg, Kgl. preuß. Gen.-Major z. D. [Sielec bei Podobowitz.]

3. Rudolf, * Halbendorf 30. Sept. 1852, Kgl. preuß. Gen.-Major und Insp. der Jäger und Schützen, beauftr. mit der Führung des Kmdos des Reit. Feldjägerkorps; ⚔ Berlin 17. März 1890 mit — Margarete gesch. Freifrau Treusch von Buttlar-Brandenfels, geb. Freiin von Meerheimb, * Schmagerow 28. Juli 1859. [Berlin.]

4. Margarete Ernestine, * Halbendorf 23. Okt. 1853, HofD. J. K. H. der Ldgfin Anna von Hessen, geb. Przssin von Preußen. [Frankfurt a. M.]

5. Helene Marie, * Chroszinna 19. Sept. 1856; ⚔ Dresden 17. Juni 1883 mit Hermann Frhrn von Kap-herr-Lockwitz, Majoratsherrn auf Lockwitz, Kgl. preuß. Rittm. a. D., RRr des Joh.-O. [Schloß Lockwitz bei Dresden.]

6. Paula Agathe, * Chroszinna 3. Mai 1858; ⚔ Dresden 4. Mai 1882 mit Rudolf von Bünau, Herrn auf Bischheim, Kgr. Sachsen, Kgl. sächs. Khrn und Rittm. z. D., RRr des Joh.-O. [Bischheim bei Kamenz.]

Buol-Schauenstein.

Im Mannesstamme erloschen.

Katholisch. — Reichsfrhr. mit „zu Riedtberg und Straßberg" d. d. Wien 27. Febr. 1696; Reichsgf. mit Namen- und Wappenvereinigung „Buol-Schauenstein" d. d. Wien 18. Jan. 1805 (s. Jahrg. 1866, S. 155). — Erste Aufn. 1825; s. Jahrg. 1859, S. 147. Vgl. auch den Artikel Buol im Taschenbuch der Freiherrl. Häuser.

† Karl Ferdinand Graf Buol-Schauenstein, Freiherr zu Riedtberg und Straßberg, * . . 17. Mai 1797, † Wien 28. Okt. 1865, K. K. Km., GRat und Staatsmin. a. D.; ⚔ . . 1830 mit Karoline Przssin zu Isenburg-Birstein, * . . 25. Nov. 1809, † Mannheim 2. Jan. 1861, K. K. PD. und StkrD., ED. des Kgl. bayer. Theresien-O.

Tochter: Josephine Karoline Alexandrine Marie, * Karlsruhe 10. Okt. 1835,

Beſ. der Villa Giulia am Comerſee, K. u. K. PD. und StkrD.; ⚔ Maria-Enzersdorf 1. Sept. 1858 mit Guſtav Gfn Blome, † Kiſſingen 24. Aug. 1906, K. u. K. Km. und GRat. [Salzburg.]

Buonaccorſi di Piſtoia.

Katholiſch. — Ghzgl. toskan. Anerkennung des Gfnſtandes d. d. Florenz 14. Nov. 1859; bayer. Anerkennung 17. Aug. (immatrikuliert 25. Sept.) 1867. — Erſte Aufn. 1876.

(S. Jahrg. 1903, S. 152; neuere Nachrichten über den Perſonalbeſtand fehlen.)

Buquoy

(a. d. H. der Herren von Longueval).

Katholiſch. — „Baron de Baur". Spaniſcher „Conde de Buquoi" d. d. Badajoz 20. Juni 1580; Verleihung des Prädikats „Hoch- und Wohlgeboren" d. d. Linz 3. Okt. 1614; böhm. Inkolat Montag nach St. Martin 1627; erbländ.-öſterr. Gf. d. d. . . 5. Okt. 1703 und d. d. . . 17. April 1733; erbl. Mitgl. des Herrenh. des öſterr. Reichsrats ſeit 1861. — Beſitz: Die Fideikommiſſe Gratzen mit Pernlesdorf und Sitzkreis und Roſenberg mit Cartles, in den Bez. Budweis und Kapliz. — Erſte Aufn. 1827; Stammreihe im Jahrg. 1877, S. 160; Beſitzſtand im Jahrg. 1859, S. 151.

† Georg Johann Heinrich de Longueval, Graf von Buquoy, Baron von Baur, * Rothenhaus, Böhmen, 2. Aug. 1814, † Baden-Baden 2. Sept. 1882, Fkherr ꝛc., K. u. K. Km.; ⚔ Prag 30. Mai 1847 mit Sophie Przſſin von Dettingen-Wallerſtein, * Wallerſtein 6. Jan. 1829, † Wien 27. April 1897, K. u. K. PD. und StkrD., ED. des Kgl. bayer. Thereſien-O.

Kinder: 1. Karl Bonaventura Georg Friedrich, * Wien 24. Sept. 1854, Fkherr und erbl. Mitgl. des Herrenh. des öſterr. Reichsrats, Herr auf Preßnitz mit Sorgenthal (7380 ha), Bez. Kaaden, Böhmen, K. u. K. Km. und GRat; ⚔ Prag 1. Mai 1878 mit — Philippine Gfin Czernin von und zu Chudenitz, * Prag 29. Nov. 1858, K. u. K. PD. und StkrD. [Gratzen und Prag.]

Tochter: Sophie Thereſe Marie Philippine Aloyſia, * Gratzen 28. April 1879, StkrD.; ⚔ Gratzen 28. Juli 1897 mit Klemens Gfn von Weſtphalen, K. u. K. Km., ERr des ſouv. Malt.-RrO. [Haus Laër bei Meſchede.]

2. Ferdinand Maria Heinrich, * Wien 15. Sept. 1856, Herr auf Hauenſtein mit Kupferberg in den Bez. Kaaden und Joachimsthal, Böhmen, K. u. K. Km., GRat und vorm. Ackerbaumin., ERr des ſouv. Malt.-RrO.; ⚔ Baden bei Wien 30. Sept. 1882 mit — Henriette Gfin Cappy, * Ofen 19. Jan. 1857, K. u. K. PD. und StkrD. [Wien.]

Kinder: 1) Karl Georg Heinrich Maria Ferdinand Joſeph, * Wien 9. März 1885.
2) Thereſe Sophie Julie Henriette Marie, * Roſenberg 4. Juni 1888.
3) Heinrich Albert Joſeph Maria, * Hauenſtein 6. Sept. 1892.
4) Ferdinand Philipp Georg Maria Heinrich, * Hauenſtein 5. Febr. 1896.

3. Gabriele, * Wien 11. Nov. 1859, StkrD.; ⚔ Wien 15. Juni 1881 mit Joſeph Gfn von Thun und Hohenſtein, K. u. K. Km., GRat und Ldespräſ. i. R. [Wien.]

Burkersroda, ſ. Zech, ſonſt von Burkersroda.

von dem Busſche-Ippenburg genannt von Keſſell*.

Evangeliſch. — Osnabrückiſcher Uradel; preuß. Namen- und Wappenvereinigung mit denen der † Keſſell d. d. Berlin 8. Mai 1825; preuß. Gf nach dem Rechte der Erſtgeburt aus je adeliger Ehe d. d. Berlin 15. Okt. 1840; der Gfntitel iſt zugleich an den Beſitz des im Jahre 1841 geſtifteten Fideikommiſſes Ippenburg mit Wimmer (843 ha), Kr. Wittlage, Prov. Hannover, und des im Jahre 1818 geſtifteten (von dem Bodlenberg gen. Keſſelſchen) Fideikommiſſes Neuenhof mit Grimminghauſen und Pungelſcheid (zuſ. 2626 ha), Kr. Altena, Prov. Weſtfalen, geknüpft. — Erſte Aufn. 1842. Vgl. auch den Artikel von dem Busſche im Taſchenbuch der Freiherrl. Häuſer.

† Friedrich Wilhelm Julius Ernſt Clamor 1. Graf von dem Busſche-Ippenburg gen. von Keſſell, * . . 30. Jan. 1805, † Ippenburg 17. Jan. 1861, Fkherr, Herr auf Hackhauſen, Kgl. preuß. Khr und Ldrat a. D.; ⚔ . . 8. März 1828 mit Thora Gfin von Bernſtorff, * . . 18. März 1809, † Karlsbad 16. Juni 1873.

Kinder: 1. † Friedrich Wilhelm Georg Chriſtian Clamor 2. Graf von dem Busſche-Ippenburg gen. von Keſſell, * Berlin 23. Febr. 1830, † Ippenburg 11. Juni 1897, Fkherr ꝛc., Schloßhptm. von Osnabrück, Kommendator des Joh.-O. der Prov. Hannover; ⚔ Neuwied 16. Sept. 1855 mit — Elſe von Arnim a. d. H. Suckow, * Berlin 17. März 1834 (ſ. Taſchenbuch der Freiherrl. Häuſer). [Leuchtenburg bei Wittlage.]

Kinder: 1) Freiin Eliſabeth, * Linſchoten 27. Mai 1856; ⚔ Ippenburg 20. Febr. 1879 mit Heinrich von Loeſch, Herrn auf Kammerswaldau, Kr. Schönau, Schleſ., Ldesälteſtem, Kgl. preuß. Rittm. a. D.

2) Freiin Marie, * Linſchoten 14. Dez. 1857; ⚔ Ippenburg 27. Juli 1876 mit Johann Georg von Buch, Herrn auf Stolpe a. d. O., Kgl. preuß. Khrn, Schloßhptm. von Schwedt und OLt. a. D., RRr des Joh.-O.

3) Freiin Martha, * Linſchoten 9. Okt. 1859; ⚔ Ippenburg 27. Mai 1886 mit Wilhelm Riedeſel Frhrn zu Eiſenbach, Kgl. preuß. Khrn, Ldeshptm. der Prov. Heſſen-Naſſau, RRr des Joh.-O. [Caſſel.]

4) Freiin Anna, * Bohmte 16. Aug. 1863; ⚔ Ippenburg 12. Juni 1895 mit Adolf von Arenstorff, Kgl. preuß. Major und Bat.-Kmdr im Inf.-Rgt Nr. 83, ERr des Joh.-O. [Caſſel.]

5) Freiin Julia, * Ippenburg 22. Juli 1867; ⚔ daſ. 20. Mai 1888 mit Dr. jur. Erhard Gfn von Wedel, Fkherrn auf Evenburg ꝛc., Kgl. preuß. Rittm. der Reſ. a. D., ERr des Joh.-O. [Evenburg bei Leer.]

6) Hermann 4. Graf von dem Busſche-Ippenburg gen. von Keſſell, * Ippenburg 15. Aug. 1869, Fkherr und erbl. Mitgl. des preuß. Herrenh., Kgl. preuß. Rittm. a. D., ERr des Joh.-O.; ⚔ Ringelheim 29. Dez. 1906 mit — Vera von der Decken, * Ringelheim 31. März 1884 (ſ. dieſes Taſchenbuch). [Ippenburg.]

7) Freiin Frieda, * Ippenburg 21. März 1871; ⚔ daſ. 3. Juli 1890 mit Werner Gfn von der Schulenburg, Fkherrn auf Wolfsburg ꝛc., Kgl. preuß. Rittm. a. D. [Wolfsburg.]

8) Freiherr Paul Albrecht, * Ippenburg 7. März 1875, Kgl. preuß. OLt. im Königsul.-Rgt Nr. 13, kmdt zum Mil.-Reitinſtitut; ⚔ Breslau 11. Okt. 1906 mit — Friederike Fanny Henriette Karoline Adele Giſela von Wentzky und Peterskeyde, * Kreuzburg 27. Aug. 1883. [Hannover.]

2. † Freiherr Alhard Georg Ernſt Clamor, * Hackhauſen 17. Nov. 1835, † Swinemünde 2. Febr. 1881, Kgl. preuß. Oberſtlt. à l. s. des Rgts der Gardes du Corps und Kmdt von Swinemünde, ERr des Joh.-O.; ⚔ Düſſeldorf 22. Nov. 1860 mit — Anna Minette von Meyerinck, * Düſſeldorf 17. Juli 1836. [Potsdam.]

Kinder: 1) † Karl Georg Julius Richard Friedrich Clamor Freiherr von dem Busſche-Münch [laut Diplom d. d. Berlin 26. Jan. 1887], * Düſſeldorf 14. Sept. 1861, † Hannover 8. Febr. 1900, Herr [als Univerſalerbe der

Klementine Freifrau von dem Busche-Münch, geb. Freiin von Sierdorff], des 3. Okt. 1886 gestifteten Fideikommisses Benkhausen (704 ha), Prov. Westfalen und Hannover; ⚔ Schiermonnikoog, Niederl., 20. Sept. 1895 mit — Marie Gfin von Bernstorff, * Gartow 8. April 1872. [Göttingen.]

Sohn: Freiherr Alhard Berthold, * Benkhausen 29. März 1897. [. . .]

2) Freiherr Hans, * Düsseldorf 20. Juli 1863, Kgl. preuß. Lt. a. D. [. . .]

3) Freiherr Friedrich Wilhelm, * Lüneburg 1. Jan. 1867, Kgl. preuß. Lt. der Gldw. a. D. [Berlin.]

4) Freiin Elise, * Lüneburg 8. Okt. 1868.

3. Freiin Elise Georgine Amalie Selma, * Altona 9. Jan. 1839. [Berlin.]

4. Freiin Georgine Elise Karoline Bertha, * . . 26. Dez. 1841; ⚔ Nizza 2. Mai 1862 mit Konrad von Roeder, Herrn auf Ober-Ellguth, Kr. Guhrau, Ldeshptm. von Schlesien, Kgl. preuß. Ldrat a. D.

5. Freiin Georgine Elise Karoline Therese Julia, * Hackhausen 23. Juni 1845; ⚔ Ober-Ellguth 6. Aug. 1870 mit Konrad von Loesch, † Ober-Stephansdorf 2. Aug. 1886, Herrn auf Ober-Stephansdorf, Kr. Neumarkt, Schles., Kgl. preuß. Ger.-Assessor und Rittm. a. D. [Fischbach im Riesengeb.]

(de Mignot) Bussy.

Im Mannesstamme erloschen.

Katholisch. — Niederösterr. Herrenstand d. d. Wien 27. April 1798 (für Armand Maria) und d. d. . . 11. Juni 1798 (für Anton de Mignot Gfn von Bussy). — Erste Aufn. 1841.

† Markus Laurenz de Mignot Graf von Bussy, * Brünn 20. Sept. 1796, † Baumgarten 17. April 1862, Herr auf Neutenstein, Thalheim, Rassing, Jeutendorf und Baumgarten, NÖsterr., K. K. Km., EMr des souv. Malt.-MrO.; ⚔ Brünn 26. Mai 1821 mit Katharina Freiin von Bartenstein, * Brünn 2. Aug. 1803, † Baumgarten 17. April 1862.

Tochter: Melanie, * Wiener-Neustadt 18. April 1842, Herrin auf Baumgarten, NÖsterr.; ⚔ Wien 9. Nov. 1862 mit Ludwig Frhrn Redl von Rottenhausen und Rasztina, K. u. K. Rittm. a. D. [Schloß Baumgarten bei Ollersbach, NÖsterr.]

Butler von Clonebough genannt Haimhausen.

Katholisch. — Böhm. Inkolat im Ritterstande d. d. Wien 27. April 1678, im Gfnstande d. d. Ebenburg 10. Sept. 1681 (vom Kaiser Leopold I.); immatrikuliert im Kgr. Bayern bei der Gfnklasse 23. Nov. 1812. — Erste Aufn. 1838.

† Kajetan Theobald Graf Butler von Clonebough gen. Haimhausen, * Weihern, OPfalz, 30. Jan. 1777, † Würzburg 12. Aug. 1827, Kgl. bayer. Gen.-Major und Kmdt von Würzburg; ⚔ . . 1. Mai 1801 mit Maria Anna Freiin von Gaugreben, * Mannheim 10. Juli 1783, † Würzburg 17. Febr. 1844, PD. und GD. des Kgl. bayer. Theresien-O.

Söhne: 1. † Theobald, * Ingolstadt 19. Jan. 1803, † Tegernsee 29. Juni 1879, Herr auf Haimhausen (seit 1. Okt. 1829 durch Zession seines Oheims), Kgl. bayer. Km.; ⚔ Haimhausen 1. Okt. 1829 mit Viktoria Edler von Ruedorffer, * München 8. Dez. 1810, † das. 2. Febr. 1902.

Kinder: 1) † Anna Karoline Klementine Viktoria Josepha Franziska, * Haimhausen 13. Okt. 1830, † Linz 1. Dez. 1906, GD. des Kgl. bayer. Theresien-O.; ⚔ I) Haimhausen 1. Okt. 1853 mit Guido Frhrn von Seyffertitz, † Innsbruck 31. März 1868 K. K. Km. und Statth.-Sekr.; II) Wien . . 1867 mit Miska Scharoch, † Linz 19. Febr. 1905, K. u. K. Rittm. a. D.

2) Emma Franziska, * Haimhausen 19. April 1832, im O. der Salesianerinnen in Wilmington, VSt. von NAm.
3) Theobald Moritz Kajetan Sigmund, * Haimhausen 2. April 1836, Fkherr auf Haimhausen (seit 1. Okt. 1867 durch Zession seines Vaters bis zum Verkaufe von Haimhausen), Kgl. bayer. Km. und Hptm. a. D.; ⚔ Mülberg, Schweiz, 23. Juli 1867 mit — Ferdinandine Friederike Karoline Georgine Treherne-Treherne, * Prag 28. Febr. 1847. [München.]
4) Marie Karoline, * Haimhausen 22. Aug. 1844; ⚔ Gries 18. April 1893 mit Karl Frhrn von Washington, † Erding 8. Febr. 1897, Kgl. bayer. Km. und Oberstlt. a. D. [Erding, Bayern.]
5) † Arthur, * Haimhausen 22. Nov. 1846, † Schanghai 22. Febr. 1904; ⚔ Hamburg 16. Sept. 1890 mit — Martha Schabert, * Hamburg 24. Juli 1863. [Hamburg.]
Sohn: Theobald, * Schanghai 15. Juli 1899.
6) Theodor Paul Maria, * Haimhausen 2. Juli 1849; ⚔ Cleveland 24. Sept. 1874 mit — Luise August Röder, * Cleveland, NAm., 18. Okt. 1854. [London.]
Kinder: (1) Walter Harold Theodor, * Cleveland 8. Nov. 1877. [London.] (2) Eleonore Emma, * Cleveland 5. Febr. 1882.

2. † Moritz, * Düsseldorf 12. März 1804, † Lindau 1. Nov. 1879, Kgl. bayer. Oberst a. D., Kapitularkomtur des Kgl. bayer. St. Georg-O. ꝛc.; ⚔ Dresden 16. Juni 1854 mit — Luise Sieber, * Berlin 4. Juli 1830. [Traunstein.]
3. † Karl, * Ansbach 3. Okt. 1810, † München 18. Nov. 1864, Kgl. bayer. Km., Oberstlhofm., Gen.-Major und Gen.-Adj., Kapitularkomtur des Kgl. bayer. St. Georg-O.; ⚔ I) .. 7. Sept. 1834 mit Agnes Freiin von Spiering, * Regensburg 2. Nov. 1814, † München 24. April 1840; II) München 21. Sept. 1844 mit Karoline verw. Freifrau von Gienanth, geb. von Stichaner, * Kempten .. 1815, † München 28. März 1869.
Tochter 1r Ehe: Ida Johanna, * München 2. April 1838; ⚔ das. 28. Dez. 1868 mit Albert Frhrn von Malsen, † München 19. Jan. 1901, Kgl. bayer. Km., Hofmarschall a. D. und Hptm. à l. s. [Schloß Marzoll und München.]
4. † Alexander, * Bamberg 15. Mai 1818, † bei Graz 21. Juni 1890; ⚔ Imreg 2. Nov. 1844 mit Eveline Freiin von Barkoczy, * Imreg, Kom. Zemplin, 22. Juni 1825, † Rosenheim 23. Sept. 1894.
Kinder: 1) Aladar, * Doboruszka, Ungarn, 17. Sept. 1847; ⚔ Pußta Stankoczon 10. März 1876 mit — Maria Freiin von Luzsénszky, * Pußta Stankoczon, Kom. Zemplin, 27. Dez. 1850. [Budapest.]
Tochter: Eveline, * Pest 2. Jan. 1879.
2) Alexandrine, * Doboruszka 5. Mai 1850; ⚔ Bregenz 6. Febr. 1882 mit Felix Frhrn von Luzsénszky. [Tölz.]

Buttlar (Buttler), Freiherr auf Brandenfels genannt Treusch.

Katholisch. — Hessischer Uradel mit dem Stammhause Buttlar im Fuldaischen, der mit Hartnidus de Butiller 1170 urkundlich zuerst erscheint; sachsen-meining. Gf. unter dem Namen „Buttlar, Frhr auf Brandenfels genannt Treusch" d. d. Meiningen 5. Dez. 1874 (Diplom 5. Jan. 1875); österr. Anerkennung durch Min.-Reskr. d. d. Wien 5. Aug. 1875; sachsen-meining. Wappenänderung d. d. Meiningen 1. Dez. 1876 bezw. 21. Febr. 1877, sowie die Genehmigung zur Annahme der alten Schreibweise „Buttler". — Der mit Satzungen vom 8. Juni 1890 gegründete Verein „das von Buttlarsche Gesamtgeschlecht" wird durch den Familienrat verwaltet. Vors.: M. von Butler, GStaatsrat a. D., Dietlas. — Erste Aufn. 1900; Beschreibung des Wappens im Jahrg. 1901, S. 149. S. den gleichnamigen Artikel im Taschenbuch der Freiherrl. Häuser und im Gothaischen

Genealog. Taschenbuch der Adeligen Häuser (Uradel), Bd. II, 1901. (Vgl. Stammbuch der Althessischen Ritterschaft von Rudolf von Buttlar-Elberberg, 5. Blatt, Wolfhagen 1888.)

Otto Wilhelm Julius Graf Buttlar (Buttler), Freiherr auf Brandenfels gen. Treusch, * Cassel 27. Nov. 1841, K. u. K. Km. und Hptm. a. D.; ⚔ Guttenberg 28. Sept. 1872 mit — Anna in 1. Ehe verw. Remekházy von Gurahoncz, in 2. Ehe verw. Gfin Zichy, geb. Herrin und Gfin zu Stubenberg, * Graz 9. Aug. 1821, StkrD. [Graz.]

Bylandt.

Clevescher Uradel. — Erste Aufn. 1853; Beschreibung des Wappens im Jahrg. 1858, S. 144, und geschichtl. Übersicht im Jahrg. 1857, S. 141.

I. Linie (zu Rheydt).

1. Ast. (Katholisch.)

† Arthur Maximilian Adrian Graf von Bylandt, Baron zu Rheydt, Herr von Melden und Neukerke, * Wien 5. Mai 1821, † das. 21. Febr. 1891, K. u. K. Km., GRat, FZM. und Reichskriegsmin. a. D., Rr des O. v. GVließ; ⚔ Prag 27. Jan. 1852 mit — Maria Gfin von Harbuval, Chamaré gen., * Prag 25. Aug. 1832, K. u. K. PD. und StkrD. [Prag.]

Kinder: 1. Marie Anna Adelheid Adrienne Elisabeth, * Znaim 5. Okt. 1852, StkrD.; ⚔ Wien 11. Febr. 1872 mit Emanuel Gfn von Waldstein und zu Wartenberg, † Prag 13. Nov. 1894, K. u. K. Km. und Major a. D. [Cestic bei Wollin.]

2. Arthur Anton Ferdinand, * Prag 3. Febr. 1854, K. u. K. Km. und GRat, Mitgl. des Herrenh. des österr. Reichsrats auf Lebenszeit; ⚔ Brünn 29. Jan. 1883 mit — Franziska Gfin von Saint-Genois, * Wien 6. Nov. 1854, K. u. K. PD. und StkrD. [Wien.]

Kinder: 1) Gabriele Franziska Marie, * Gaya 15. Nov. 1883.
2) Franziska Marie Gabriele, * Baden bei Wien 20. Jan. 1886.
3) Arthur Ernst Moritz Anton August Adrian, * Brünn 12. Febr. 1889.

3. Anton Johann Adrian Felix, * Wien 22. Mai 1859, K. u. K. Km. und Major i. R.; ⚔ Doran 17. Aug. 1897 mit — Johanna Freiin Lera von Aehrenthal, * Prag 16. Dez. 1869. [Graz.]

Tochter: Marie Felicia Antonia Adrienne Elisabeth, * Doran 3. Aug. 1898.

4. Eugen Johann Arthur Anton Adrian, * Wien 28. April 1866, K. u. K. OLt. a. D. [Prag.]

2. Ast. (Evangelisch.)

Österr. Anerkennung des im XVII. Jahrh. verliehenen Reichsgfnstandes d. d. . . 11. Aug. (Diplom d. d. Wien 1. Nov.) 1865 (für die Brüder Ernst, 1. Zweig, und Peter, 2. Zweig)

1. Niederländischer Zweig.

Niederländische Bestätigung des Gfnstandes d. d. im Haag 31. Mai 1866 (für Ernst).

† Ernst Ferdinand Hubert Markus Graf von Bylandt, Baron zu Rheydt, Herr von Melden und Neukerke, * Ober-Krüchten bei Beek, Reg.-Bez. Aachen, 28. März 1813, † im Haag 9. Mai 1871, Dr. med. ꝛc.; ⚔ Bonn 28. Sept. 1840 mit Auguste Sigelinda Nasse, * Halle a. d. S. 10. Okt. 1817, † im Haag 12. Dez. 1862.

Kinder: 1. Wilhelm Karl Friedrich Peter, * im Haag 4. Dez. 1841, Kgl. niederländ. a. o. G. u. b. M. z. D., Mitgl. der Zweiten Kammer der niederl. Repräsentanten, ERr des Joh.-O.; ⚔ I) Utrecht 6. März 1873 mit Marie Sophie von Westrenen, * Nizza 20. Jan. 1839, † im Haag 4. Sept. 1882;

II) Amsterdam 24. Mai 1892 mit — Jonkvrouw Anna Louisa Agatha van Loon, * Amsterdam 17. Dez. 1852. [Im Haag.]

Söhne 1r Ehe: 1) Ernst Alexander Henri Berthold, * im Haag 30. Dez. 1877. [Im Haag.]

2) René Felix Wilhelm, * im Haag 8. Mai 1879, Kgl. preuß. Lt. im Huf.-Rgt Nr. 7. [Bonn.]

3) Werner Jakob Roland, * im Haag 23. Aug. 1882. [Im Haag.]

2. Carl Hermann, * im Haag 6. Mai 1843, Dr. jur., Kgl. niederl. Khr, ERr des Joh.-O.; ⚔ Wiesbaden 4. Aug. 1874 mit — Helene Freiin von Wintzingerode a. d. H. Tilleda, * Wiesbaden 7. Febr. 1846. [Wiesbaden.]

3. Ernst Peter Erwin, * im Haag 4. Juli 1848; ⚔ Amsterdam 2. April 1872 mit — Anna Catharina Cruys, * Amsterdam 13. Febr. 1853. [Paris.]

Kinder: 1) Ernst Hugo Friedrich Leopold Berthold, * Potsdam 30. Juli 1873. [Im Haag.]

2) Sigelinda Susanna Henrietta Maria, * Potsdam 30. Sept. 1874. [Paris.]

3) Beatrice Susanna Henriette, * Potsdam 15. Aug. 1876; ⚔ London 5. Juni 1898 mit George Grön. [Paris.]

4) Wilhelm Karl Leopold Adelbert, * Potsdam 8. Okt. 1879. [. . .]

5) Eugenie Helene Ferdinanda, * Potsdam 11. Mai 1882.

4. Henriette Josephine, * im Haag 22. Juli 1851. [Gotha.]

5. Bertha Johanna, * im Haag 22. Febr. 1853; ⚔ das. 11. Juni 1890 mit Gottfried Paschen, Pastor. [Frankfurt a. M.]

2. Deutscher Zweig.

Preuß. Bestätigung des Gfnstandes d. d. Ems 12. Aug. 1867 (für Peter).

† Peter Klemens Hubert Apollinaris Graf von Bylandt, Baron zu Rheydt, Herr von Melden und Neukerke, * Köln 6. März 1818, † Bonn 20. Nov. 1891, Kgl. preuß. Major a. D., RRr des Joh.-O.; ⚔ Heemstede bei Haarlem 10. Juni 1858 mit — Sarah Maria Baronin van Boetzelaer, * Amsterdam 3. Mai 1834. [Potsdam.]

Kinder: 1. Wilhelm-Karl Adrian, * im Haag 5. Mai 1859, beauftr. mit der Leitung der Kgl. Schauspiele in Cassel, Kgl. preuß. Rittm. a. D., RRr des Joh.-O.

2. Anna Katharina Sarah, * im Haag 16. Juni 1860; ⚔ Potsdam 9. April 1902 mit Jonkheer Mr. August van Daehne van Varick. [Im Haag.]

3. † Sarah Maria, * im Haag 10. Nov. 1861, † Eberswalde 3. Jan. 1907.

4. Alexander Friedrich Adrian, * Villa Duinoord bei Scheveningen 22. Juli 1863, Kgl. preuß. Reg.-Rat in Magdeburg und Lt. der Ldw.-Kav. a. D., ERr des Joh.-O.; ⚔ Helgoland 16. Nov. 1897 mit — Marie Dorothea Dreyer, * Helgoland 4. Dez. 1875.

Kinder: 1) Fides Marie, * Antwerpen 26. April 1899.

2) Peter Klemens Friedrich, * Magdeburg 18. März 1900.

3) Bernhard Andreas Siegfried, * Magdeburg 3. Jan. 1905.

4) Tochter . ., * Magdeburg 11. Okt. 1907.

5. Josephine Karoline Franziska, * im Haag 15. Febr. 1865; ⚔ Bonn 14. Juni 1884 mit Bernhard von Schenck, Kgl. preuß. Polizeipräsidenten in Wiesbaden und Hptm. a. D., RRr des Joh.-O.

6. Constance Sophie Luise, * im Haag 6. Sept. 1868.

II. Linie.

Evangelisch und katholisch. — Kurbrandenb. Anerkennung des Frhrnstandes d. d. Cleve 15. Okt. 1661; Reichsgf. mit Wappenbesserung d. d. Wien 19. Mai 1678; kurbrandenb. Anerkennung d. d. Cölln an der Spree 17. März 1683; niederl. Bestätigung 9. Okt.

1816. — Stammreihe im Jahrg. 1892, S. 192; über den erloschenen Ast s. Jahrg. 1894, S. 204.

1. Ast.

† Abraham Graf von Bylandt, * im Haag 2. Febr. 1773, † Nizza 28. Jan. 1846, Oberstlt.; ⚔ Haarlem 17. April 1801 mit Anna Adrienne Severeyn Boesses, * Batavia 21. Mai 1783, † Etterbeek bei Brüssel 16. Nov. 1854.

Söhne: 1. † Ernst Emile Adolph, * Brüssel 26. Jan. 1811, † im Haag 3. Febr. 1895, Kgl. niederl. Khr und Lt. der Kav.; ⚔ im Haag 24. Mai 1854 mit Jonkvrouw Susanne Adelaide Jeanne Henriette van Bredenburch, * Herzogenbusch 16. Juni 1825, † im Haag 16. Febr. 1905.

Söhne: 1) Othon Jules Ewoud Anne, * im Haag 18. Febr. 1855; ⚔ das. 1. Febr. 1898 mit — Caroline Henriette Christine Cremer Eindhoven, * Zwolle 29. April 1864. [Im Haag.]

2) Henri Adrien, * im Haag 13. Nov. 1860 [Brüssel]; ⚔ im Haag 21. Juli 1891 mit Johanna Charlotte Amalia Gevers Leuven, * im Haag 7. April 1867 (gesch. [. . .]).

2. † Jules Auguste, * Brüssel 28. Nov. 1818, † Paris 2. Sept. 1873; ⚔ Boetendaal 25. Nov. 1858 mit Frederique Julie Baronin van der Duyn van Benthorn, * Boetendaal 2. Juli 1823, † im Haag 2. März 1878.

Kinder: 1) Augustine Wilhelmine Louise Adrienne, * Brüssel 28. Jan. 1861; ⚔ im Haag 12. Juni 1884 mit Godard Gfn von Bentinck, Herrn auf Amerongen ꝛc. (s. Goth. Hofkalender, II. Abt.). [Schloß Amerongen, Prov. Utrecht.]

2) † Jules Ernest Othon Anne Adrien, * Brüssel 24. Aug. 1863, † (verunglückt) St. Moritz 18. Febr. 1907, Herr auf Benthorn.

2. Ast.

1. Zweig.

† Willem Frederik Graf von Bylandt, * im Haag 5. Juni 1771, † Haus Mastland bei Breda 25. Okt. 1855, Kgl. niederl. Gen.-Lt.; ⚔ I) Wight 20. Juni 1802 mit Mary Hughes Christian, * Newport 15. Juni 1782, † Brüssel 24. Okt. 1818; II) St. Josse ten Noode 22. Dez. 1825 mit Virginie Friederike Wilhelmine Aspasia Craan, * Bergen-op-Zoom 14. Okt. 1800, † Brüssel 29. Dez. 1879.

Kinder: a) 1r Ehe: 1. † Louis Eugène, * Haus Mastland 15. Sept. 1808, † Ouchy bei Lausanne 17. Nov. 1888, Kgl. niederl. Oberstlhofoff.; ⚔ Hemmen 22. Mai 1862 mit Francisca Godardine Margaretha Clara Baronin van Lynden tot Hemmen, * Hemmen 2. Juli 1835, † im Haag 16. Juli 1895.

Tochter: Anna Caroline Leopoldine Marguerite, * im Haag 11. Aug. 1866. [Im Haag.]

2. † Charles Malcolm Ernest George, * Brüssel 28. Juni 1818, † Aix les Bains 21. Sept. 1893, Kgl. niederl. a. o. G. u. b. M.; ⚔ St. Petersburg 5./17. Sept. 1852 mit Adèle Petrowna Jashkoff, * Simbirsk 27. April 1827, † im Haag 27. Sept. 1903.

Söhne: 1) Willem Peter, * St. Petersburg 22. Aug. 1853, Dr. jur., Kgl. niederl. Khr; ⚔ Ambt-Almelo 29. Okt. 1885 mit — Elisabeth Wilhelmina Gfin von Rechteren-Limpurg, * Almelo 8. Juni 1864 (s. Goth. Hofkalender, II. Abt.). [Im Haag.]

Söhne: (1) Carel Roeleman Adolf, * im Haag 2. Febr. 1887.
(2) Willem Frederik Lodewijk, * im Haag 31. Dez. 1896.

2) Dmitry Louis, * St. Petersburg 5. Nov. 1854, Dr. jur., Kgl. niederl. a. o. G. u. b. M. in Konstantinopel.

— b) 2r Ehe: 3. † Alexander Willem Frederik, * Brüſſel 13. Nov. 1827, † daſ. 14. Jan. 1896, K. u. K. Lt.; ⚔ I) Tunbridge-Wells, Kent, 4. Febr. 1853 mit Henriette Mary Deane, * Clemer-houſe, Windſor, 31. März 1827, † Cumberland-houſe 19. Sept. 1869; II) Boesval 12. Sept. 1871 mit — Marie Philippine Joſèfe Michèle Emilie Charlotte Gfin van der Stegen de Putte, * Boesval 14. Jan. 1848. [Brüſſel.]

Kinder 1r Ehe: 1) Mary Frederica, * Tunbridge-Wells 16. Jan. 1854; ⚔ Arnheim 9. April 1874 mit Willem van Voerſt Baron van Liſnden. [Nijmegen.]

2) Alexander James Louis, * Tunbridge-Wells 8. März 1856. [Salisbury Green bei Southampton.]

3) Amelie Sophie Henriette, * Tunbridge-Wells 23. Juli 1857. [Salisbury Green.]

4) Willem Alfred, * Tunbridge-Wells 14. Nov. 1859. [Salisbury Green.]

4. Aſpaſia Frederica Anna, * Brüſſel 13. Nov. 1827; ⚔ daſ. 8. Mai 1853 mit Charles Louis Joſeph du Breuille, franz. Geſandtſch.-Sekr. a. D. [Paris.]

5. † Alfred Eduard Agenor, * Brüſſel 14. Okt. 1829, † im Haag 8. Jan. 1860, Kgl. niederl. Khr; ⚔ I) St. Mary-Lebone 12. Juni 1852 mit Anne Charlotte Bokes, * St. Mary-Lebone, Middleſex, 10. Okt. 1828, † London 8. Juli 1861; II) Zoeterwoude 27. Nov. 1862 mit — Jonkvrouw Petronella Adriana von Maſſow, * Leyden 25. Nov. 1835 (kath.). [Im Haag.]

Söhne: a) 1r Ehe: 1) † Alfred Willem, * Romford 1. Juli 1853, † Stanleyville, Kongoſtaat, 18. Okt. 1891; ⚔ Arnheim 1. Mai 1873 mit Emilia Margarete ter Meulen, * Amſterdam 20. April 1851, † Neuenheim bei Heidelberg 14. Febr. 1888.

Söhne: (1) Frederik Otto, * Arnheim 7. Okt. 1874, Kgl. preuß. OLt. der Reſ. des Kür.-Rgts Nr. 8, ERr des Joh.-O.; ⚔ Köln 11. Okt. 1902 mit — Maria Auguſta Heuſer, * Köln 19. Juni 1867. [Neuenheim bei Heidelberg.]

Kinder: a. Emilie Anna Eugenie Sara-Maria, * Köln 30. Dez. 1904.
b. Alfred Robert Friedrich Ernſt, * Neuenheim 18. Juni 1906.

(2) Alfred Karl Wilhelm, * Brummen, Niederl., 10. Febr. 1876, Kgl. preuß. Lt. a. D.; ⚔ Frankfurt a. M. 26. Okt. 1903 mit — Franziska Gfin von Törring-Minucci, * Neu-Ulm 26. Nov. 1874 (kath.). [München.]

Töchter (kath.): a. Irmgard Lucie Thereſe Franziska, * Traunſtein 7. April 1905.
b. Ivonne Maria Anna Eliſabeth Emilie, * München 20. Juli 1906.

2) Friedrich Alexander, * Kenſington 24. Juli 1858. [Paris.]

— b) 2r Ehe: 3) Hendrik, * Zoeterwoude 7. Aug. 1863 (kath.); ⚔ London 26. Mai 1897 mit Johanna Katharina Eliſabeth Freiin von Vetſera, * Konſtantinopel 25. Mai 1868 (kath.), † Rom 20. Febr. 1901. [Zoeterwoude.]

Kinder (kath.): (1) Marie-Eliſabeth Adrienne Helena, * Zoeterwoude 9. April 1898.
(2) Eduard Albin Frans, * Zoeterwoude 19. Febr. 1900.

2. Zweig.

† Eugène Jean Alexandre Graf von Bylandt, * im Haag 1. Juli 1807, † daſ. 21. Febr. 1876, Dr. jur., Kgl. niederl. Khr, Präſ. der niederl. Erſten Kammer; ⚔ I) im Haag 27. Sept. 1837 mit Marie Henriette Baronin van Tuyll van Serooskerken, * im Haag 16. Okt. 1816, † daſ. 12. März 1849; II) Tilburg 20. Juni 1850 mit Catharina Frederica Auguſtina Alexandrine Gfin van Hogendorp van Hofwegen, * Tilburg 18. März 1811, † im Haag 25. Nov. 1887.

Söhne: a) 1r Ehe: 1. † Carel Jean Emilius, * im Haag 8. Jan. 1840,

† Wassenaar 21. Juli 1902, Dr. jur., Mitgl. des „Hoogen Raad van Adel"; ⚔ im Haag 30. Jan. 1873 mit Sophie Alexandrine van der Staal van Vierschil, * Prinsenhage 19. Febr. 1849, † Paris 4. Mai 1891.
Tochter: Maria Alexandrine Otheline Caroline, * im Haag 17. April 1874. [Im Haag.]
— b) 2r Ehe: 2. Otto Johan Willem Carel, * im Haag 1. Mai 1852. [Im Haag.]

Caboga.

Katholisch. — Österr. Gf. d. d. Wien 22. März 1835 (für die Brüder Bernhard und Blasius Philipp ꝛc.). — Erste Aufn. 1841.

† Blasius Philipp Anton Johann Franz Graf Caboga, * . . 25. Mai 1774, † . . 13. Mai 1854; ⚔ . . 26. Okt. 1806 mit Maria Katharina von Saracca, * . ., † . . 11. Mai 1864.
Söhne: 1. † Johann Bernhard Franz, * Ragusa 4. April 1808, † . . 25. Febr. 1871, K. u. K. Km. und Oberstlt. a. D.; ⚔ . . Okt. 1838 mit Wilhelmine von Privitzer, * . ., † . . .
Tochter: Marie Bernhardine Cäcilie Wilhelmine, * . . 27. Aug. 1839. [. . .]
2. † Heinrich Nikolaus Bernhard, * . . 9. Juni 1818, † Wien 1. März 1881, K. u. K. Km. und Major a. D.; ⚔ . . 15. Dez. 1855 mit — Helene Freiin von Ghetaldi, * . . 10. Juni 1837, StkrD. [. . .]
Kinder: 1) Marie Bernhardine Anna, * Ragusa 20. Nov. 1856, StkrD.; ⚔ Batahovina bei Gravosa 19. April 1882 mit Albert Ritter Conti von Cedassamare, † Triest 6. April 1900, K. u. K. Km. und Bez.-Hptm. a. D. [Triest.]
2) Anna Marie Enrichetta Luigia, * . . 20. Juni 1858; ⚔ Batahovina 10. April 1882 mit Lucian Ritter von Ziegler, K. u. K. Konteradmiral und Präses des marinetechn. Komitees. [. . .]
3) Bernhard Blasius Maroica Johann Maria, * . . 21. April 1863, K. u. K. Km. und Olt. i. d. E. der berittenen Landesschützen; ⚔ Cormons 12. April 1887 mit — Marie Freiin von Locatelli, * Angoris 4. Juni 1870. [Ragusa.]

Calbuli, s. Pauluzzi. — Canale, s. Malabaila di Canale.

Cappy.

Katholisch. — Stammen aus Mantua. — Franz. Adelsanerkennung im Okt. 1716 (registriert beim Parlament 25. Febr. 1717); österr. Genehmigung zur Führung des ausländischen Gfntitels 29. Nov. 1845 (s. Jahrg. 1876, S. 165). — Erste Aufn. 1855; Beschreibung des Wappens im Jahrg. 1879, S. 169.

† Heinrich Graf Cappy, * . . 31. Juli 1771, † Agram 26. Febr. 1824, K. K. Oberst im Inf.-Rgt Nr. 58; ⚔ . . 4. Nov. 1807 mit Philippine Gfin von Hoverden, * . . 8. Dez. 1780, † . . 11. Juni 1839.
Söhne: 1. † Franz Joseph, * . . 16. Jan. 1816, † Hietzing 1. Dez. 1894, K. u. K. Olt. a. D.; ⚔ I) . . 1. Juli 1845 mit Antonia verw. und geb. Gfin von Matuschka, Freiin von Toppolczan und Spaetgen, * . . 20. Sept. 1820, † . . 22. Nov. 1851; II) . . 21. Nov. 1853 mit Julie Freiin von Fahnenberg, * . . 16. Sept. 1833, † am Semmering 23. Dez. 1897.
Kinder: a) 1r Ehe: 1) Paula, * Cunersdorf 10. April 1846, unter dem Namen Maria Salesia im Ursulinerinnenkloster in Arnau, Böhmen.

— b) 2r Ehe: 2) Franz Joseph, * . . 28. Aug. 1854. [. . .]
3) Marie Crescence Johanne Nep., * . . 15. Febr. 1865. [Linz.]

2. † Heinrich, * Troppau 5. April 1817, † Wien 19. Jan. 1889, K. u. K. Km. und Gen.-Major, Dienstkm. Sr. K. u. K. H. des Ehzgs Albrecht [österr. Anerkennung des Gfnstandes d. d. . . 15. Juni (Diplom d. d. Wien 12. Juli) 1877]; ⚔ Lovasberény 27. Sept. 1854 mit Julie Gfin Dezasse von Petit-Verneuil, * Bohunitz 7. Jan. 1828, † Gries bei Bozen 1. Jan. 1892, StkrD.
Kinder: 1) Albert Johann Innocenz, * Lovasberény, Ungarn, 28. Juli 1855, K. u. K. Km., Oberst und Kmdt des Huf.-Rgts Nr. 16. [Budapest.]
2) Henriette, * Ofen 19. Jan. 1857, K. und K. PD. und StkrD.; ⚔ Baden bei Wien 30. Sept. 1882 mit Ferdinand de Longueval, Gfn von Buquoy, Herrn auf Hauenstein, Böhmen, K. u. K. Km., GRat und Ackerbaumin. a. D. [Wien.]
3) Konstanze, * Lovasberény 12. Aug. 1859, Extern-StiftsD. des K. K. adeligen Damenstifts „Maria Schul" in Brünn. [Preßburg.]
4) Philipp, * Lovasberény 17. Sept. 1860, K. u. K. Km. und Statth.-Sekr. in NÖsterr. [Wien.]

Carlow.

. . — Mecklenb.-str. Gf. unter dem Namen „Carlow" d. d. . . 18. März 1890. — W.: Bleibt einem späteren Jahrgange vorbehalten. — Erste Aufn. 1896.

Natalie Feodorowna Gräfin von Carlow, geb. Vanljarski, * St. Petersburg 4./16. Mai 1858; ⚔ daf. in morg. Ehe 2./14. Febr. 1890 mit Dr. phil. Georg Alexander Hzg zu Mecklenburg-Strelitz, Kaif. ruff. Gen.-Major. [St. Petersburg und Oranienbaum.]

Kinder, Gräfinnen und Graf von Carlow: 1. Katharine Helene, * Oranienbaum 25. Juli / 6. Aug. 1891.
2. Marie Katharine Sophie, * Oranienbaum 19./31. Okt. 1893.
3. Natalie Katharine Helene, * St. Petersburg 20. Nov. / 1. Dez. 1894.
4. Georg Alexander Michael Friedrich Wilhelm Albert Theodor, * Oranienbaum 22. Sept. / 6. Okt. 1899.

Carmer.

Evangelisch. — Preuß. Frhr. d. d. Berlin 12. Okt. 1791; preuß. Gf. d. d. Berlin 6. Juli 1798. — Erste Aufn. 1840; f. Jahrg. 1880, S. 169.

I. Linie: Borne.

Besitz: Das im Jahre 1801 gestiftete Fideikommiß Borne mit Grünthal, Kr. Neumarkt, Panzkau, Kr. Striegau, und Lamsfeld, Kr. Breslau (zus. 908 ha).

† Karl Graf von Carmer, * Breslau 17. Dez. 1798, † Panzkau 15. März 1857. Fkherr, Kgl. preuß. Rittm. a. D.; ⚔ Blankenfelde 28. Juli 1825 mit Henriette Emilie von Treskow, * Blankenfelde 26. Dez. 1802, † Zehlendorf bei Berlin 7. Juni 1865.

Kinder: 1. † Hans Friedrich Ludwig Wilhelm, * Panzkau 30. Dez. 1827, † Lugano 28. Juni 1885, Fkherr, RRr des Joh.-O.; ⚔ Zieserwitz 28. Juli 1860 mit Erneſtine Luiſe Marie von Elsner, * Zieserwitz 14. Juni 1840, † daf. 2. Juni 1892, Herrn auf Zieserwitz.

Kinder: 1) Hans Ernſt Gotthilf Friedrich Carl, * Panzkau 20. Sept. 1861, Fkherr, Herr auf Zieserwitz, Kr. Neumarkt, Schleſ., Kgl. preuß. Ger.-Aſſeſſor a. D. und Rittm. der Reſ. des Huf.-Rgts Nr. 4, Ldesälteſter, Mitgl. des Deutſchen Reichstags und des preuß. Abg.-Hauſes, ERr des Joh.-O.; ⚔

Jagsthausen 29. Febr. 1904 mit — Charlotte Freiin von Berlichingen, * Dörnishof 17. Juni 1878. [Zieserwitz.]
Kinder: (1) Charlotte Magdalene Sophie Freda Gertrud Marie-Elisabeth, * Zieserwitz 13. Dez. 1904.
(2) Benedicta, * Zieserwitz 1. Mai 1906.
(3) Hans-Erich Friedrich Ernst Maximilian, * Zieserwitz 31. Mai 1907.

2) Christiane Henriette Marie Alexandrine Magdalena, * Panzkau 10. März 1865; ⚔ Mentone 18. Febr. 1887 mit Emanuel Burggfn und Gfn zu Dohna, Herrn auf Canthen, Kgl. preuß. Khrn.

2. † Hedwig, * Panzkau 6. Okt. 1829, † Wiesbaden 14. Mai 1907; ⚔ Panzkau 12. Aug. 1858 mit Leopold Frhrn Senfft von Pilsach, † (gefallen bei) Weißenburg 4. Aug. 1870, Kgl. preuß. Major im Drag.-Rgt Nr. 4.
3. Hans Kasimir Maximilian, * Panzkau 8. Jan. 1833, Kgl. preuß. Gen.-Major z. D., ERr des Joh.-O.; ⚔ Tschistey 27. Juli 1864 mit Anna Auguste Eva Charlotte Silvia Julia von Niebelschütz, * Tschistey 2. Sept. 1842, † Frankfurt a. d. O. 20. März 1904. [Frankfurt a. d. O.]
Kinder: 1) Hans Kasimir Balthasar Erdmann Arthur Hubert, * Potsdam 12. Dez. 1865, Kgl. preuß. Rittm. und Esk.-Chef im Leibkür.-Rgt Nr. 1; ⚔ Frankfurt a. M. 24. Okt. 1901 mit — Anna Kraker von Schwarzenfeld, * Dietenheim bei Bruneck, Tirol, 26. Juni 1878. [Breslau.]
2) Julie Luise Hedwig Hildegard, * Potsdam 21. Juni 1869.
3) Anna Auguste Helene, * Bückeburg 8. Sept. 1872.
4. † Albrecht, * Panzkau 13. Mai 1835, † Goslar 27. Febr. 1901, Kgl. preuß. OLt. a. D.; ⚔ Berlin 18. Okt. 1871 mit Sidonie Collin, * . . 29. Jan. 1852, † Runkel a. d. L. 6. April 1884.
Kinder: 1) Vera Ulrike Henriette, * Mülhausen i. E. 20. Nov. 1872, Diakonissin im Mutterhause Frankfurt a. M.
2) Hans-Karl Ferdinand, * Heidelberg 17. Dez. 1873, Kgl. preuß. OLt. im Inf.-Rgt Nr. 92. [Braunschweig.]
5. Therese, * Panzkau 26. Juli 1836. [Warmbrunn, Schles.]
6. Dorothea, * Panzkau 6. Dez. 1837. [Warmbrunn.]
7. Gertrud, * Panzkau 31. März 1848. [Warmbrunn.]

II. Linie: Rützen.

Besitz: Das 1801 gestiftete Fideikommiß Rützen (1405 ha), Kr. Guhrau, Schles.

Friedrich Wilhelm Richard Graf von Carmer, * Groß-Osten 22. Juni 1849, Fkherr, Herr auf Groß-Osten (305 ha) mit Niebe (683 ha), Kr. Guhrau, Kgl. preuß. Khr, Schloßhptm. von Erdmannsdorf und Rittm. a. D., Ldschaftsdirektor und Kreisdeput., Mitgl. des preuß. Herrenh. auf Lebenszeit und Mitgl. des Deutschen Reichstags, Kurator des von Lestwitzschen adeligen Fräuleinstifts in Tschirnau, RRr des Joh.-O.; ⚔ Moisdorf 7. Okt. 1878 mit — Freda Henriette Ida von Prittwitz und Gaffron, * Wiesegrade 27. Febr. 1856. [Rützen.]

Cartlow*

(a. d. H. der dem pomm. Uradel angeh. Herren von Heyden).

Evangelisch. — Preuß. Gf als „Gf von Cartlow", geknüpft an den Besitz des Fideikommisses Cartlow, d. d. Babelsberg 11. Juni 1870. — Besitz: Das im Jahre 1863 gestiftete, nach dem Rechte der Jüngstgeburt vererbende Fideikommiß Cartlow (seit 1294 im Bes. der Fam.) mit Heydenhoff, Müssenthin, Kronsberg, Groß- und Klein-Toitin (schon 1325 im Bes. der Fam.), Schmarsow, Borgwall, Osten, Sarow, der Tollensemühle in Treptow a. d. Tollense, dem sogenannten Stift zu Unnode (zus. 4605 ha), Kr. Demmin. —

Erste Aufn. 1873; s. Jahrg. 1877, S. 173. S. auch den Artikel Heyden (Heyden-Linden) im Gothaischen Genealog. Taschenbuch der Adeligen Häuser (Uradel), Bd. I, 1900.

† Adam Werner von Heyden, 1. Graf von Cartlow, * Cartlow 22. Nov. 1852, † das. 4. Jan. 1888 (Sohn des 11. Mai 1871 † Woldemar von Heyden), Fkherr, Kgl. preuß. Ldrat, ERr des Joh.-O.; ⚭ Merseburg 16. Okt. 1875 mit — Marie Therese Helene Auguste von Tiedemann a. d. H. Russoczin, * Merseburg 19. Jan. 1853. [Cartlow bei Kruckow, Pommern.]

Kinder: 1. Gisela Friederike Wichardine Cäcilie Mathilde Marie von Heyden, * Frankfurt a. d. O. 24. Sept. 1876; ⚭ Cartlow 6. März 1897 mit Alexander von Massow, Kgl. preuß. Rittm. und Esk.-Chef im Leibkür.-Rgt Nr. 1. [Breslau.]

2. Woldemar Leo Willy von Heyden, * Cartlow 5. Okt. 1878, Kgl. preuß. Reg.-Referendar und Lt. der Res. des Ul.-Rgts Nr. 9. [Wiesbaden.]

3. Mechthild Maria Anna Hedwig von Heyden, * Cartlow 17. Juli 1880.

4. Jürgen Adam von Heyden, 2. Graf von Cartlow, * Greifswald 11. Juni 1887, Fkherr.

Cassis-Faraone.

Katholisch. — Erbländ.-österr. Gf. d. d. Wien 30. Juni 1783; Lbmann von Görz und Gradisca 23. Okt. 1787. — Erste Aufn. 1880; s. Jahrg. 1881, S. 168.

† Anton Pompejus Graf von Cassis-Faraone, * . ., † . ., K. K. GRat; ⚭ . . mit Thekla Nobile di Gibarra, * . ., Ägypten, . ., † . . .

Söhne: 1. † Franz Leopold, * Triest . . 1792, † . . Juli 1866, Herr auf Monastero bei Aquileja; ⚭ Görz 26. Febr. 1851 mit Johanne Gfin von Attems, * . . 16. Juni 1822, † . . 3. April 1892.

Kinder: 1) † Arthur Christian Maria, * Görz 20. Febr. 1852, † . . Jan. 1885, Grundbes. in Aquileja; ⚭ . . 1876 mit — Fabiola Nobile di Faverio, * . . . [. . .]

Kinder: (1) Renatus Franz Josef Josue, * Aquileja 27. Dez. 187. [. . .]
(2) Leopold Franz, * Aquileja 6. Dez. 1878. [. . .]
(3) Albertina Maria Leopoldine, * Aquileja 31. Dez. 1880.

2) Adda Auguste, * Görz 25. April 1853; ⚭ . . 11. Juni 1878 mit Dr. med. . . Guargnali. [Aquileja.]

3) Oda Friederike Maria, * Görz 10. Nov. 1855; ⚭ . . mit Jakob Conte Panigai, Fkherrn auf Scodovacca, Friaul.

2. † Pompejus, * Triest . . 1794, † . . 1856; ⚭ . . 6. Febr. 1837 mit Johanne Gfin von Mels-Colloredo, * . . 8. April 1814, † Terzo, Küstenland, 11. April 1890.

Kinder: 1) Laura Thekla, * Görz 3. Jan. 1838; ⚭ . . 29. April 1857 mit Jakob Conte Domini, † . ., K. K. Ldrichter. [. . .]

2) Micheline, * Görz 18. Mai 1839; ⚭ . . 28. Sept. 1861 mit August Schencking, Kais. deutschem Konsul a. D. [Haus Hülsebrock bei Münster i. W.]

3) Maria Antonia, * Görz 23. Okt. 1840; ⚭ . . 9. Okt. 1867 mit Dr. med. Johann Gortani. [Terzo.]

4) Leopoldina, * Görz 25. April 1847. [. . .]

5) Karolina Anna, * Görz 9. Aug. 1851; ⚭ . . 27. April 1881 mit Richard Conte Montalban, Grundbes. in Safforze, ital. Prov. Belluno.

6) Sigmund Franz, * Görz 10. Sept. 1854, Grundbes. in Terzo, St. Martino und Aquileja, K. K. Statth.-Rat in Korneuburg, EBürger von Melk und Ybbs; ⚭ Wiener-Neustadt 22. Nov. 1891 mit — Dora von Marckstadt, * . . 27. Nov. 1864.

Kinder: (1) Margherita, * Wien 7. Okt. 1892.

(2) Leo, * Mödling bei Wien 29. Juli 1894.
(3) Dora, * Melk 18. März 1898.
(4) Rudolf, * Melk 4. Juni 1899.

Castel, s. Schenk zu Castel.

Castelbarco-Visconti-Simonetta.

Katholisch. — Die Familie stammt aus dem Bistum Trient. — Barone di Gresta 1508. — Bestätigung des ihren Vorfahren von Kaiser Maximilian I. verliehenen Reichsgfnstandes d. d. Regensburg 23. April 1664 (vom Kaiser Leopold I. für die Brüder Karl und Franz); Annahme des Namens und Wappens der Visconti und Nachfolge in die (durch Kaiser Karl VI. d. d. 25. Sept. 1716 verliehenen) Titel Conte di Gallarate, Marchese di Cislago, Consignore di Somma, Crenna e Agnadello und Grande von Spanien 1. Kl. 1705 infolge der 1696 geschlossenen Ehe des Giuseppe Scipione Castelbarco mit Costanza Visconti; Annahme des Namens Simonetta nach Erlöschen dieses Hauses 1755. — Erste Aufn. 1829.

† Cäsar Graf Castelbarco-Visconti-Simonetta, * . . 30. Nov. 1782, † . . 28. Aug. 1860, Herr auf Gresta, Tirol, K. K. Km., GRat und Oberst-Stallm.; ⚔ . . 14. Dez. 1806 mit Maria Marchesa Fraganeschi, * . . 5. Sept. 1785, † . . 15. Jan. 1862, K. u. K. PD. und StkrD.

Söhne: 1. † Carlo Ercole Melchiorre, * . . 13. Nov. 1808, † . . 14. Okt. 1880; ⚔ I) . . 15. Juni 1831 mit Antonia Theresе, * . . 8. Febr. 1814, † . . 4. Okt. 1855, des Pompeo Duca Litta-Visconti-Aresi und der Elena a. d. H. der Fstn Albani Tochter; II) . . 21. Juli 1859 mit Antonia Lottiroli, * . . 1. Sept. 1829, † . . 30. Juni 1905.

Kinder 1r Ehe: 1) † Cesare Pompeo Carlo Melchior 1. Principe di Montignano, * Mailand 5. März 1834, † . . 2. Jan. 1890 (s. **Goth. Hofkalender, III. Abt.: Montignano**).

2) † Filippo Melchiorre Gaspare Baldassare, * . . 5. Sept. 1839, † Genua 22. Jan. 1894; ⚔ . . 4. Nov. 1869 mit — **Angela Rost**, * . . 23. Mai 1851. [. . .]

3) Giuseppe Maria Scipione Carlo, * Mailand 12. Nov. 1845; ⚔ I) . . 20. Mai 1867 mit Maria Caterina Nicoletta a. d. H. der Marchesi Negrotto, * . . 28. April 1849, † . . 28. Nov. 1884; II) . . Jan. 1886 mit — Albertina Verkairer, * Bozen . . . [Mailand.]

Kinder 1r Ehe: (1) Carlo Maria Pio, * . . 24. Juli 1868; ⚔ Mailand . . 1893 mit — Cristina Calvi, * Mailand . . . [. . .]

Kinder: a. Giuseppe, * Mailand . . .
b. Beatrice Maria, * Mailannd 3. Juni 1896.

(2) Cristina Maria Giovanna, * . . 19. Sept. 1878.

2. † Giuseppe, * . . 26. Mai 1813, † . . 9. Jan. 1875; ⚔ I) . . mit Edoarda Rob. Gallarati-Scotti a. d. H. der Duchi di S. Pietro, * . . 13. Nov. 1820, † . . 9. Okt. 1856; II) . . mit Minerva Antinori-Mancini, * . . , † . . 9. Jan. 1875.

Kinder 1r Ehe: 1) Maria Anna Giuseppa Carolina, * . . 17. Febr. 1843, Nonne im Kloster della Visitazione in Mailand.

2) Tommaso Maria Giuseppe Lodovico, * . . 21. Mai 1874; ⚔ I) . . 15. Mai 1871 mit Adele Melzi d'Eryl a. d. H. der Conti di Magenta, * . . 14. Jan. 1853, † . . 23. Sept. 1873; II) . . 25. Aug. 1880 mit — Maria Luisa Marchesa Pindemonte-Rezzonico, * . . 10. Juni 1852. [Mailand.]

Kinder 2r Ehe: (1) Edoarda Maria, * . . 16. Okt. 1881; ✕ . . mit Jean Conte Visconti di Modrone. [. . .]
(2) Emanuele Giuseppe, * . . 13. Jan. 1884; ✕ . . 12. Sept. 1906 mit — Alina Erba, * . . . [. . .]
(3) Mercede, * . . 17. Febr. 1885.

3) Alessandro Maria Giuseppe, * . . 5. April 1848; ✕ . . 19. April 1869 mit — Fanny Nob. Vivaldi-Pasqua a. d. H. der Duchi di S. Giovanni, * . . 22. Nov. 1848, StkrD. [Mailand.]
Kinder: (1) Pierina Maria, * . . 23. Aug. 1873.
(2) Giuseppina Adelaida Maria, * . . 29. März 1875.
(3) Carmela Barberina, * . . 17. Juli 1880.
(4) Giuseppe Rafaele, * . . 25. Okt. 1882. [. . .]
(5) Gian-Carlo Camillo, * . . 2. Juni 1884; ✕ . . 11. Mai 1907 mit — Emilia Nob. Ceriana Mayneri. [. . .]
(6) Pier-Filippo Edoardo, * . . 27. Dez. 1886.

4) Anna Maria Giulia Filomena, * . . 22. Mai 1851; ✕ . . 14. Sept. 1875 mit Agostino Nob. Durazzo, † . . 1906. [Genua.]

Castell(-Rüdenhausen).

Fränkische Dynasten, die die Mattonen (um 800) ihre Ahnherren nennen und mit Friedrich de Castele 1058 zuerst urkundlich erscheinen; Reichsgf. 1205. — Die nachstehenden Gfn und Gfinnen zu Castell-Rüdenhausen sind als Mitglieder des standesherrl. Hauses (s. Goth. Hofkalender, II. Abt., II. Castell-Rüdenhausen) nicht anerkannt.

1. (S. Faber-Castell in diesem Taschenbuch.)

2. (Evangelisch.)

(Des Gfn Wolfgang, Kgl. preuß. Olt. im 1. GFeldart.-Rgt, und der Hedwig geb. Freiin von Faber Kinder.)

1. Alexandra Hedwig Johanna Bertha Marie Gräfin zu Castell-Rüdenhausen, * Stein 29. Juni 1904.
2. Sohn . . Graf zu Castell-Rüdenhausen, * . . 20. Nov. 1905.

3. (Evangelisch.)

(Des Gfn Paul, Kgl. preuß. Majors beim Stabe des 2. GRgts z. F., und der Marie geb. von Hayn Sohn.)

Hermann-Albrecht Friedrich Kuno Karl Maria Franz Albrecht Graf zu Castell-Rüdenhausen, * Berlin 4. Aug. 1897.

4. (Katholisch.)

(Des † Gfn Wilhelm und der Philippine geb. von Haas Kinder.)

1. Bruno Friedrich Eduard Maria Kuno Philipp Graf zu Castell-Rüdenhausen, * Wien 4. Aug. 1877, Dr. jur. (prom. von der Univ. Wien), K. K. n. ö. Statthaltereikonzipist und Lt. der Res. des Drag.-Rgts Nr. 13. [Wien.]
2. Désirée Maria Bertha Eugenie Luitgard Mathilde Gräfin zu Castell-Rüdenhausen, * Wien 4. Febr. 1880; ✕ das. 3. Febr. 1900 mit Stephan Gfn von Chyszów-Romer, K. u. K. Km. und Min.-Rat im Eisenbahnmin. [Biezdziatka und Wien.]

Castiglione.

In dieser österreichischen Linie im Mannesstamme erloschen.

Katholisch. — Österr. Bestätigung des Gfnstandes in der Eigenschaft eines ausländischen d. d. Wien 7. Nov. 1848 (für des Aloys, * 1788, † 1844, Kinder). — Erste Aufn. 1886.

(S. Jahrg. 1897, S. 218; neuere Nachrichten über den Personalbestand fehlen.)

Cavriani.

Katholisch. — Reichsfrhr. mit „Frhr. zu Unter-Waltersdorf" d. d. Wien 14. Okt. 1620; niederösterr. Herrenstand 1620; Reichsgf. d. d. Regensburg 1. Dez. 1636; oberösterr. Herrenstand 29. Nov. 1644; böhm. Inkolat 20. Juli 1651. — Besitz: Die Flhschaften Seibersdorf, Unter-Waltersdorf, Reisenberg und Schöngrebern, NÖsterr. — Erste Aufn. 1825.

† Ludwig Franz Xaver Graf Cavriani, Freiherr zu Unter-Waltersdorf, * Wien 20. Aug. 1739, † das. 4. Nov. 1815, K. K. Km., GRat und Oberstburggf von Böhmen; ⚔ Prag 6. Jan. 1772 mit Johanna Nepomucena Marianna Gfin von Kolowrat-Krakowsky, * Unterslieven, Böhmen, 11. Juli 1749, † Seibersdorf 4. Juni 1793.

Söhne: 1. † Maximilian Franz, * Seibersdorf 11. Mai 1778, † Wien 1. Febr. 1837, K. K. Km., GRat und Oberst-Silberkm.; ⚔ Wien 8. Juni 1801 mit Josepha Gfin von Esterházy, * Wien 15. Juni 1780, † das. 10. März 1821.

Sohn: † Karl, * Seibersdorf 8. Juli 1803, † das. 23. Juli 1870, Flherr, K. u. K. FML. a. D.; ⚔ Wien 24. Mai 1837 mit Therese Przsfin Esterházy von Galántha, * Mariahilf 12. Juli 1815, † Wien 28. Febr. 1894, K. u. K. PD. und StkrD.

Kinder: (1) Marie Sophie, * Wien 30. April 1841. [Wien.]

(2) † Paul Anton, * Wien 29. Jan. 1843, † das. 19. Febr. 1878, Flherr, K. u. K. Km. und OLt. der Res. des Drag.-Rgts Nr. 11; ⚔ Wien 19. Mai 1874 mit — Johanna Gfin Cavriani, * Arch, Krain, 13. Juni 1853, StkrD. (s. unten). [Graz.]

(3) Nikolaus, * Wien 23. Dez. 1845, Flherr, K. u. K. Rittm. a. D.; ⚔ Wien 2. Mai 1878 mit — Auguste Gfin Vécsey von Hajnácskeö, * Wien 14. Jan. 1857. [Seibersdorf und Wien.]

(4) Sophie, * Wien 4. Okt. 1847, StkrD.; ⚔ Wien 2. Febr. 1870 mit Franz Frhrn von Schloißnigg, † Ebergassing 6. Juli 1899, K. u. K. Km. und OLt. a. D. [Ebergassing und Wien.]

(5) Franz, * Wien 15. März 1852, K. u. K. OLt. a. D. [Wien.]

2. † Christoph, * Wien 24. März 1780, † das. 6. März 1857, K. u. K. Km. und Major a. D.; ⚔ Wien 25. Mai 1811 mit Elisabeth Gfin von Cavriani, * Ober-Cerekwe, Böhmen, 4. Juli 1793, † das. 30. Okt. 1825.

Söhne: 1) † Ludwig, * Ober-Cerekwe 3. April 1812, † Cilli 18. Juli 1879, K. u. K. Km., Hofrat und Sekr. des StkrD.; ⚔ Lemberg 24. April 1851 mit Johanna von Medvey, * Lemberg 24. Okt. 1822, † Wien 12. Mai 1896.

Tochter: Johanna Franziska Friederike Elisabeth, * Lemberg 11. Juli 1852; ⚔ Wien 14. Jan. 1882 mit Sergius Pr. Radziwill, † Wien 26. Febr. 1906, K. u. K. Lt. a. D. [Wien.]

2) † Ladislaus, * Ober-Cerekwe 17. Juni 1819, † Graz 6. Nov. 1890, K. u. K. Major a. D.; ⚔ Mokritz 8. April 1850 mit — Luise Gfin von Auersperg, * Mokritz 22. Sept. 1830, StkrD. [Graz.]

Kinder: (1) Ladislaus Christoph Aloys Anton Joseph, * Mokritz, Krain, 14. März 1851, K. u. K. Km., GRat und Oberst a. D., Obersthofm

J. K. u. K. H. der Frau Ehzgin Maria Thereſia, Komtur des Deutſchen O. [Wien.]

(2) Johanna Olga Philippine Luiſe Joſephine, * Arch, Krain, 13. Juni 1853, StkrD.; ✕ Wien 19. Mai 1874 mit Paul Gfn Cavriani, † Wien 19. Febr. 1878, K. u. K. Km. ꝛc. (ſ. oben). [Graz.]

(3) Alfred Ladislaus Franz de Paula Aloys Nikolaus, * Eckenſtein, Steierm., 10. Sept. 1854. [Wien.]

(4) Roſine Friederike Mathilde Guſtavine Guidobaldine Olga, * Eckenſtein 19. April 1857, K. u. K. PD. und StkrD.; ✕ Graz 27. April 1878 mit Maximilian Weichard Gfn zu Trauttmansdorff-Weinsberg, K. u. K. Km. und GRat ꝛc. (ſ. Goth. Hofkalender, II. Abt.). [Gleichenberg, Steierm.]

Ceschi a Santa Croce.

Katholiſch. — Erbländ.-öſterr. Adelſtand nebſt Wappenbeſſerung d. d. Innsbruck 16. Juli 1582 (vom Ehzg Ferdinand); erbländ.-öſterr. Ritterſtand d. d. Prag 4. April 1605; Beſtätigung des Ritterſtandes für Reich und Erblande d. d. Wien 8. Nov. 1620; weitere Beſtätigungen d. d. Wien 14. Okt. 1723 und d. d. Wien 6. Febr. 1725; öſterr. Frhr. (Ausdehnung des den anderen Linien 1734 erteilten Frhrnſtandes) d. d. . . 18. April (Diplom d. d. . . 4. Sept.) 1867; öſterr. Gf. d. d. Wien 17. Dez. 1894 (Diplom d. d. Wien 24. Febr. 1895). — Erſte Aufn., Beſchreibung des Wappens und geſchichtl. Notiz im Jahrg. 1896, S. 219. S. auch den gleichnamigen Artikel im Taſchenbuch der Freiherrl. Häuſer.

† Aloys Graf Ceschi a Santa Croce, * Venedig 8. Jan. 1825, † Trient 4. April 1905, K. u. K. Km., GRat und Statth. a. D., ERr des ſouv. Malt.-RrO.; ✕ Trient 23. Febr. 1864 mit Leopoldine Gfin von Thun und Hohenſtein, * Trient 1. Aug. 1840, † Bruneck 7. Aug. 1906, K. u. K. PD., StkrD. und ED. des ſouv. Malt.-RrO.

Kinder: 1. Anton Guido Johann Baptiſt Franz Ferdinand Joſeph Maria, * Padua 20. März 1865, K. u. K. Km., Statth.-Rat in Bozen und n. a. Lt. der Ldesſchützen zu Pferde in Tirol und Vorarlberg, ERr des ſouv. Malt.-RrO.; ✕ Stolz 9. Mai 1894 mit — Maria-Thereſia Gfin von Harbuval, Chamaré gen., * Stolz 23. Dez. 1872, StkrD.

Söhne: 1) Johann Anton Maria, * Kunzendorf, Schleſ., 15. Aug. 1895.
2) Wolfgang Pius Leopold, * Enzersdorf bei Wien 17. Okt. 1900.

2. Maria Annunciata, * Gries 29. Juli 1866; ✕ Trient 8. Juni 1896 mit Heinrich Gfn von Attems, K. u. K. Km. und Hofrat, Leiter der Bez.-Hptmſchaft Görz.

3. Bianka Leopoldine Eliſabeth Franziska Thereſia Maria, * Trient 19. Nov. 1867, StkrD.; ✕ Trient 8. März 1893 mit Albert Gfn von Coreth zu Coredo, K. u. K. Km., Statth.-Rat und Leiter der Bez.-Hptmſchaft Trient.

4. Johann Baptiſt, * Klagenfurt 4. Jan. 1871, K. u. K. Km. und Rittm. a. D., ERr des ſouv. Malt.-RrO. [Trient.]

5. Franz, * Trient 10. Juni 1872, K. u. K. Km., Min.-VSekr. im Min. für Kultus und Unterricht und Lt. der Reſ. des Drag.-Rgts Nr. 1, Juſtiz-Rr des ſouv. Malt.-RrO. [Wien.]

Chamaré, ſ. Harbuval.

Chorinsky.

Katholisch. — Böhm. alter Frhrnstand d. d. Wien 29. Sept. 1710; böhm. Gf. d. d. Wien 12. Dez. 1761 (von der Kaiserin Maria Theresia für die Brüder Franz Johann — I. Linie —, Ignaz Dominik, Matthias Franz und Michael Wenzel — II. Linie — Freiherren von Chorinsky); Oberst-Erbldpanierträger des Kgr. Böhmen 3. April 1798. — Erste Aufn. 1826; Stammreihe im Jahrg. 1869, S. 162.

I. Linie (des Franz Johann).

1. Ast.

† Friedrich Graf Chorinsky, Freiherr von Ledske, * . . 5. April 1802, † Venedig 6. Nov. 1861, Herr auf Hoschtialkow, Wessely und Roketnitz mit Sadek, Oberst-Erbldpanierträger, K. K. Km., ERr des souv. Malt.-RrO.; ⚔ . . 14. Febr. 1833 mit Marie Prinzessin Esterházy von Galántha, * . . 27. Mai 1813, † Wessely 14. Mai 1894, K. u. K. PD. und StkrD.

Söhne: 1. † Karl Friedrich, * . . 8. Nov. 1833, † Driethoma 15. Okt. 1877, K. u. K. Km. und Hptm. der Ldw.-Inf.; ⚔ . . 15. Okt. 1865 mit — Philomene Gfin Niczky von Niczk, * . . 17. Jan. 1838, Herrin auf Driethoma, Kom. Trentschin, StkrD. [Driethoma.]

2. † Viktor Paul, * . . 7. Aug. 1838, † Abbazia 22. Jan. 1901, Herr auf Wessely (9857 Joch) und Hoschtialkow (4565 Joch), Bez. Ungar.-Hradisch, Roketnitz mit Sadek (12837 Joch), Kr. Znaim, Mähren, und auf Büszkomező, Ungarn, Oberst-Erbldpanierträger, K. u. K. Km. und Okt. a. D.; ⚔ Ober-Waltersdorf 5. Sept. 1864 mit — Anna Gfin von und zu Trauttmansdorff-Weinsberg, * Wien 25. März 1843 (s. Goth. Hofkalender, II. Abt.). [Wessely a. d. M.]

Kinder: 1) Friedrich-Karl Viktor Maria, * . . 25. Okt. 1867, K. u. K. Km. und Rittm. im Drag.-Rgt Nr. 12. [Krakau.]

2) Ferdinand Karl Viktor Nikolaus Maria, * . . 6. Dez. 1868, K. K. Bez.-Kommissär bei der Statth. in Brünn; ⚔ Graz 28. Mai 1894 mit — Maria Freiin von Geramb, * Preßburg 26. Mai 1873.

Kinder: (1) Ferdinand-Viktor Maria Kamillo, * Brünn 24. Febr. 1895.

(2) Maria Anna Elisabeth Aloyse, * Brünn 26. Febr. 1899.

3) Mathilde Marie Viktoria Anna, * Wessely 15. Jan. 1871; ⚔ das. 30. Okt. 1899 mit Hans Gfn von Oppersdorff, Kgl. preuß. Rittm. a. D. [Thomaswaldau bei Bunzlau.]

4) Nikolaus Viktor Maria, * Wessely 10. Febr. 1872, K. u. K. Lt. im UI.-Rgt Nr. 13. [Złoczów.]

5) Karl Ferdinand Viktor Vincenz Maria, * . . 3. April 1873.

6) Viktor Ferdinand Maria, * . . 23. Juni 1874; ⚔ Totis 3. Aug. 1901 mit — Margarete Freiin Miko von Tarródháza, * Mikosd 22. Nov. 1877. [Wessely.]

Tochter: Anna Margarete Viktoria Johanna, * Wessely 18. Sept. 1902.

7) Fanny Anna Viktoria Maria, * Wessely 22. Sept. 1876; ⚔ Wien 1. Aug. 1901 mit Rudolf Gfn von Bawoŕów-Baworowski, K. u. K. Km. [Kopyczince, Galizien.]

8) Marie Josephine Viktoria Anna, * Wessely 12. Aug. 1882; ⚔ das. 7. Mai 1902 mit Johann Frhrn Wiedersperger von Wiedersperg, K. u. K. Km. und Rittm. i. R. [Medleschitz.]

3. Maximilian, * . . 17. Nov. 1840, K. u. K. Km. und Rittm. a. D.; ⚔ Gmunden 15. Okt. 1870 mit Anna von Kalm, * . . 22. Dez. 1852, † Eichhoff 16. Juli 1891. [Driethoma.]

4. Nikolaus, * . . 17. Nov. 1840, Zwillingsbruder des Vorigen, K. u. K. Km. und Major a. D., Komtur des souv. Malt.-RrO. [. . .]

5. † Egon, * . . 17. Dez. 1842, † Wien 3. Mai 1907, K. u. K. Km., GRat und VAdmiral, Obersthofm. Sr. K. u. K. H. des Ehzgs Karl Stephan, Justiz-Rr des souv. Malt.-RrO.

2. Ast.

† Ignaz Karl Graf Chorinsky, Freiherr von Ledske, * Brünn 24. März 1770, † Wien 14. April 1823, K. K. Km., GRat und Staatsmin.; ⚔ Wien 10. Mai 1796 mit Sophie von Mertens, * Moskau 26. Juli 1778, † Wien 9. Dez. 1836.

Söhne: 1. † Karl Franz, * Prag 2. Febr. 1800, † Wien 16. Jan. 1853, K. K. Hoffekr. a. D.; ⚔ Währing bei Wien 13. Juni 1827 mit Walburga Freiin von Doblhoff-Dier, * Görz 13. Aug. 1802, † Weikersdorf 19. Juni 1869.

Kinder: 1) Antonia, * Wien 16. Febr. 1833; ⚔ daſ. 23. Jan. 1855 mit Joseph Frhrn von Buschman, † Alt-Aussee 13. Sept. 1884, K. K. Sektionschef im Handelsmin. [Wien.]

2) † Otto, * Wien 22. Febr. 1835, † Kreuzlingen, Schweiz, 9. Mai 1855, K. K. Km. und Hofrat bei der Ldesreg. in Klagenfurt; ⚔ Klagenfurt 2. Juni 1874 mit — Klothilde Gfin von Orsini und Rosenberg, * Welzenegg 10. März 1850 (s. Goth. Hofkalender, II. Abt.; wiederverm. Malnitz 7. Nov. 1889 mit Albert Gfn von Wolkenstein, K. K. Statth.-Rat a. D. [Ober-Mais bei Meran]).

Kinder: (1) Margarete, * Klagenfurt 15. April 1875, StiftsD. des K. K. Theresianischen adeligen Damenstifts am Prager Schlosse.

(2) Karl, * Klagenfurt 14. Nov. 1882, K. u. K. Lt. im Huf.-Rgt Nr. 6. [Klagenfurt.]

2. † Gustav Ignaz, * Wien 27. Jan. 1806, † daſ. 15. Okt. 1873, K. u. K. GRat und Statth.; ⚔ Wien 18. Mai 1831 mit Anna Freiin von Böck und Greissau, * Prag 21. Febr. 1806, † Wien 7. Juli 1871.

Söhne: 1) † Rudolf, * Linz 30. Dez. 1836, † Laibach 17. Juli 1897, K. u. K. Hofrat a. D.; ⚔ Laibach 1. Mai 1867 mit — Magdalene Freiin von Schmidburg, * Rupertshof, Krain, 30. Sept. 1841. [Wien.]

Söhne: (1) Rudolf Maria Magdalena Ignaz, * Tschernembl, Krain, 14. April 1868, K. K. Hofrat bei der Ldesreg. in Laibach und Lt. i. d. E. des Ldw.-Ul.-Rgts Nr. 5; ⚔ Rosegg 18. Sept. 1898 mit — Luise von Lindheim, * Wien 5. April 1879.

Töchter: a. Clarissa Maria Magdalena Aloysia Anna Clementina, * Wien 20. Okt. 1899.

b. Luise Maria Magdalena Clarissa, * Hütteldorf 11. Juli 1901.

c. Maria Magdalena Luise Clarissa, * Mauer bei Wien 16. Aug. 1902.

d. Franziska Maria Magdalena Luise, * Wien 12. Sept. 1904.

(2) Viktor Gustav Maria Magdalena, * Laibach 28. März 1869, K. K. Min.-Sekr. im Handelsmin. [Wien.]

(3) † Heinrich Rudolf Maria Magdalena, * Laibach 30. Jan. 1876, † Wien 23. Mai 1907, K. u. K. OLt. der Res. des Ul.-Rgts Nr. 8; ⚔ Wien 8. April 1904 mit — Maximiliana Gfin zu Hardegg, * Wien 31. Juli 1885. [Schloß Altenbuch bei Pilnikau, Böhmen.]

Sohn: Heinrich Dominik Maria Magdalene Rudolf, * Altenbuch 12. Juli 1906.

2) † Karl, * Linz 18. Okt. 1838, † Vorder-Brühl 10. Juli 1897, Dr. jur., K. u. K. GRat und OLdesger.-Präs. ꝛc.; ⚔ Wien 10. Juni 1882 mit — Franziska Gfin Mittrowsky von Mittrowitz, * Prag 10. Nov. 1846 (wiederverm. Wien 5. Juni 1900 mit Lothar Pr. von Metternich-Winneburg, † Wien 2. Okt. 1904, K. u. K. Km. und Statth.-VPräs. a. D. [Wien]).

3) † Ignaz (Igo), * Salzburg 16. April 1846, † daſ. 10. Mai 1896; ⚔ Sze-

meréd 1. Mai 1868 mit — Pauline Gfin von Wilczek, * Felső-Szemeréd 29. Mai 1847. [Szemeréd bei Ipolyság, Ungarn.]

II. Linie (des Michael Wenzel).

† Michael Wenzel Graf Chorinsky, Freiherr von Ledske, * .. 24. Okt. 1793, † .. 27. Sept. 1863 (Sohn des Stifters), Herr auf Skaliczka; ⚔ I) .. 1. März 1818 mit Aloysia Gfin von Heussenstamm, * .. 26. Jan. 1798, † .. 5. Juni 1834; II) .. 15. Febr. 1836 mit Anna Titl, * .. 6. Aug. 1820, † .. 2. Nov. 1889.

Kinder: a) 1r Ehe: 1. Maria, * .. 12. Febr. 1832, K. K. StiftsD. in Innsbruck.

— b) 2r Ehe: 2. Mathilde, * .. 22. Febr. 1841; ⚔ .. 24. April 1879 mit Anton Schrötter Edlem von Julienheim, † Brünn 24. Aug. 1900, K. u. K. Oberstlt. i. R. [Brünn.]

3. Maximilian Joseph Heinrich, * .. 2. Sept. 1845, Bes. (in Gemeinschaft mit seinem Bruder Ignaz) der Ziegelgewerkschaft in Skaliczka, Kr. Olmütz. [Skaliczka bei Hohenstadt.]

4. Ignaz, * .. 16. Jan. 1849, Mitbes. der Ziegelgewerkschaft in Skaliczka; ⚔ Altstadt, Mähren, 25. Okt. 1886 mit — Fanny Werner, * .. 20. Okt. 1865. [Olmütz.]

Kinder: 1) Friederike, * .. 20. Aug. 1887.
2) Maria, * .. 29. Nov. 1893.
3) Leopold Maria Kleophas Heinrich, * .. 9. April 1900.

5. Anna, * .. 6. Juni 1863; ⚔ I) .. 13. Jan. 1883 mit Leopold Pinkawa, † .. 27. Juni 1884, K. K. Kommissär; II) .. 25. Juli 1886 mit Karl Werner, Rechnungsbeamtem in Jägerndorf.

Chotek.

Katholisch. — Böhmischer Uradel; böhm. alter Herrenstand d. d. Wien 6. Febr. 1702; böhm. Gf. d. d. Laxenburg 13. Mai 1723; Reichsgf. d. d. Frankfurt a. M. 4. Okt. 1745; Inkolat in Krain 2. April 1750; Oberst-Erbldtürhüter in Österreich ob der Enns 16. Jan. 1755; Magnat von Ungarn 31. Okt. 1760; oberösterr. alter Herrenstand 15. Juni 1762; Oberst-Erbldtürhüter von Österreich unter der Enns 19. Nov. 1765; erbl. Mitgl. des Herrenh. des österr. Reichsrats 20. Sept. 1879. — Besitz: Das Fideikommiß Jeniowes mit Weltrus (zus. 2060 ha; seit 1698 im Bes. der Fam.; seit 1770 Fideikommiß), Böhmen. — Erste Aufn. 1826.

† Johann Nepomuk Rudolf Graf Chotek von Chotkowa und Wognin, * Wien 17. Mai 1749, † das. 26. Aug. 1824, Fkherr, K. K. Km., GRat und Hofkammerpräs. ꝛc.; ⚔ Wien 15. Mai 1772 mit Maria Sidonia Gfin von Clary und Aldringen, * Prag 10. Nov. 1748, † Wien 16. Febr. 1824.

Söhne: 1. † Johann Nepomuk Joseph, * Wien 24. Febr. 1773, † das. 8. April 1824; ⚔ .. 12. Okt. 1799 mit Maria Isabella Gfin von Rottenhan, * .. 6. Juli 1774, † .. 14. Dez. 1817.

Sohn: † Heinrich, * Prag 26. Mai 1802, † das. 24. Dez. 1864, Fkherr, Herr auf Neuhof und Běloschitz, K. K. Km.; ⚔ Prag 12. Juli 1831 mit Karoline Gfin und Edler Herrin von und zu Eltz, * Madrid 12. Juli 1810, † Prag 23. Aug. 1862, K. K. PD.

Kinder: (1) † Rudolf Karl, * Prag 23. Juni 1832, † Gáad 1. Okt. 1894, Fkherr ꝛc., Herr auf Neuhof und Běloschitz, Oberst-Erbldtürhüter, K. u. K. Km.; ⚔ I) Prag 26. Okt. 1858 mit Marie Gfin von Auersperg, * .. 13. Juni 1837, † Prag 1. Febr. 1888; II) Budapest 30. April 1894 mit — Klaudine Freiin von Gudenus, * Gáad 25. April 1871

(wiederverm. Wien 17. Sept. 1901 mit Dr. jur. Emil Edlem von Rajakovicz, K. K. Bez.-Kommissär in Marburg, Steierm., und Lt. der Res. des Hus.-Rgts Nr. 8).

(2) Emmerich Carl Bor. Heinrich Johann Nep. David, * Prag 30. Dez. 1833, Fkherr und erbl. Mitgl. des Herrenh. des österr. Reichsrats, Herr auf Neuhof (seit 1764 im Bes. der Fam.) mit Hlizow (seit 1791) und Běloschitz (seit 1825), Böhmen, Oberst-Erbldtürhüter in Österreich ob und unter der Enns, K. u. K. Km.; ⚔ Trient 15. Jan. 1869 mit Giulia Gfin von Thun und Hohenstein a. d. H. Castel Fondo, * Trient 21. März 1848, † das. 12. März 1889, StkrD. [Weltrus und Prag.]

(3) Ferdinand Tadaeus Carl Bor. Heinrich Joh. Nep., * Weltrus 25. Juli 1838, Mitbes. von Wolschow, Böhmen, K. u. K. Km.; ⚔ Prag 25. Mai 1869 mit — Josephine Gfin von Swérts-Sporck, * Reichenberg 10. Dez. 1848, StkrD. [Wolschow bei Schüttenhofen.]

(4) Ernst Anton Carl Bor. Heinrich Joh. Nep. Nicephorus, * Prag 13. März 1844, K. u. K. Km., GRat und Gen.-Major a. D., ERr des Malt.-Rr.-O. [Wien.]

(5) Karoline Isabelle, * Kačina 4. Okt. 1846, K. u. K. PD. und StkrD.; ⚔ Kačina 5. Okt. 1867 mit Emanuel Gfn von Thun und Hohenstein, † Venedig 30. Jan. 1888, Herrn der Gfschaft Castel Fondo, Südtirol. [Graz.]

2. † Karl, * Wien 23. Juli 1783, † das. 28. Dez. 1868, Herr auf Zahorzan, Groß-Priesen und Ciwitz, K. u. K. Km. und GRat, Rr des O. v. GVließ; ⚔ Wien 15. Juli 1817 mit Marie Gfin Berchtold, * Wien 29. Jan. 1795, † das. 18. Febr. 1878, K. u. K. PD. und StkrD.

Söhne: 1) † Anton, * . . 27. März 1822, † Groß-Priesen 1. Juni 1883, Herr auf Zahorzan und Groß-Priesen, K. u. K. Km.; ⚔ . . 15. Juli 1851 mit Olga Friederike Leontine von Moltke, * Karlsruhe i. B. 24. Mai 1832 (kath. seit 23. Mai 1852), † Graz 25. Aug. 1906, K. u. K. PD. und StkrD., ED. des Kgl. bayer. Theresien-O.

Kinder: (1) Karl Maria Paul Anton Bohuslaw, * . . 29. Aug. 1853, Herr auf Groß-Priesen, Böhmen, K. u. K. Km. und Leg.-Sekr. a. D., ERr des souv. Malt.-RrO.; ⚔ Prag 14. Okt. 1885 mit — Ada Prżssin zu Hohenlohe-Langenburg, * Prag 3. Nov. 1864, StkrD. [Groß-Priesen.]

Kinder: a. Karl Maria Ladislaus Anton Johann Joseph Paschalis, * . . 10. April 1887.

b. Antoinette Marie, * . . 19. Sept. 1888.

c. Ada Marie Gabriele, * . . 8. Aug. 1890.

(2) Marie Sophie Olga Karoline Antonie, * Groß-Priesen 24. Aug. 1855, StkrD.; ⚔ Prag 15. Febr. 1885 mit Heinrich Gfn von Nostitz-Rieneck, † Graz 21. Aug. 1895, K. u. K. Km. und OLt. a. D. [Graz.]

(3) Olga Sophie Marie Natalie Antonie, * Groß-Priesen 27. Juli 1860, Barmh. Schwester der Kongregation vom heil. Carl Borromaeus in Prag.

2) † Bohuslaw, * Prag 4. Juli 1829, † Görlitz 11. Okt. 1896, Herr auf Ciwitz, K. u. K. Km., GRat und Oberst-Stabelm.; ⚔ Adlerkosteletz 30. Okt. 1859 mit Wilhelmine Gfin Kinsky zu Wchinitz und Tettau, * Adlerkosteletz 19. Juli 1838, † Groß-Priesen 5. März 1886, K. u. K. PD. und StkrD., ED. des souv. Malt.-RrO.

Kinder: (1) Wolfgang Karl Wilhelm Bohuslaw Joseph, * Berlin 15. Aug. 1860, Herr auf Ciwitz, Böhmen, K. u. K. Km., Hofrat bei der Statth. in Linz und OLt. i. d. E. des Ldw.-Ul.-Rgts Nr. 4; ⚔ Wien 24. Nov. 1896 mit — Anna Elisabeth von Künell auf Redamow, * Lienz, Tirol, 12. April 1871.

(2) Sidonie (Zdenka) Marie, * Berlin 10. Dez. 1861, StkrD., im Orden vom heil. Herzen Jesu in Riedenburg.
(3) Marie Pia, * Berlin 11. Juli 1863, StkrD.; ⚔ Prag 6. Juli 1887 mit Dr. jur. Jaroslaw Gfn von Thun und Hohenstein, Herrn auf Kwassitz und Markowitz, K. u. K. Km. [Schloß Kwassitz, Mähren, und Prag.]
(4) Karoline Maria Olga Elisabeth, * Berlin 19. Nov. 1865, StkrD.; ⚔ Prag 2. Okt. 1886 mit Leopold Grafen von Nostitz-Rieneck, K. u. K. Km. [Schloß Perglas, Böhmen.]
(5) Sophie Maria Josephine Albina Fstin von Hohenberg [österr. erbl. Fstnstand unter diesem Namen d. d. Ischl 1. Juli 1900; **s. Goth. Hofkalender, III. Abt.**], * Stuttgart 1. März 1868, StkrD.; morgan. ⚔ Reichstadt, Böhmen, 1. Juli 1900 mit Franz Ferdinand Kais. Pr. und Ehzg von Österreich-Este. [Wien.]
(6) Oktavia Maria Josephine Karolina, * Brüssel 5. Mai 1873; ⚔ Prag 1. Okt. 1898 mit Joachim Gfn und Herrn von Schönburg, Gfn und Herrn zu Glauchau und Waldenburg ꝛc. (s. Goth. Hofkalender, II. Abt.). [Glauchau und Wechselburg, Kgr. Sachsen.]
(7) Maria Antoinette (Antonie), * Adlerkosteletz 12. Mai 1874, StkrD.; ⚔ Groß-Priesen 27. Sept. 1893 mit Karl von Wuthenau (luth.), Kgl. sächs. Rittm. und Esk.-Chef im 3. Ul.-Rgt Nr. 21. [Chemnitz.]
(8) Maria Henriette Leopoldine, * Adlerkosteletz 9. Juli 1880, StiftsD. des K. K. Theresianischen adeligen Damenstifts am Prager Schlosse.

3. † Hermann, * .. 28. Sept. 1786, † .. 25. April 1822, K. K. Km. und Oberst; ⚔ .. 22. Jan. 1813 mit Henriette Gfin Brunsvick von Korompa, * .. 12. Okt. 1789, † .. 27. Jan. 1857, Herrin auf Jankau und Radmierzitz, StkrD.

Sohn: † Rudolf, * Mailand 12. Febr. 1822, † Futtak 3. Dez. 1903, K. u. K. Km., erbl. Mitgl. des ungar. OHauses; ⚔ Wien 28. Juni 1862 mit Marie Gfin von Khevenhüller-Metsch, * Kammerburg 17. Okt. 1838, † Wien 31. Okt. 1892, K. u. K. PD. und StkrD.

Kinder: (1) Henriette Hermine Rudolfine Ferdinandine Marie Antonie Anna, * Korompa 24. Nov. 1863, ED. des K. K. adeligen Damenstifts „Maria Schul" in Brünn. [Wien und Korompa.]
(2) Gabriele Edmundine Antonie Marie, * Korompa 11. März 1868, StkrD.; ⚔ Korompa 15. April 1896 mit Franz Gfn Schönborn, K. u. K. Km. (s. Goth. Hofkalender, II. Abt.). [Wien.]
(3) Rudolf Otto Hermann Joseph Maria, * Korompa 17. April 1870, K. u. K. Km., erbl. Mitgl. des ungar. OHauses, EKr des souv. Malt.-KrD.; ⚔ Budapest 25. Sept. 1895 mit — Marie Gfin Rádayy von Ráda, * Iklad 2. März 1871, StkrD. [Futtak, Ungarn.]

Christalnigg von und zu Gillitzstein.

Katholisch. — Wappenbesserung d. d. Graz 6. Aug. 1589 (vom Ehzg Karl); rittermäßiger Reichsadel mit „von und zu Gillitzstein" und weitere Wappenbesserung d. d. Prag 14. Jan. 1628; Ldmann von Kärnten 1651; Reichsfrhr. 13. Juni 1708; Reichsgf. d. d. Wien 19. April 1721. — Besitz: Die Fideikommisse Gillitzstein (seit 1605 im Bes. der Fam.), Hornburg und Eberstein (seit 1630), Mittertrixen und Waisenberg (seit 1685), Meiselberg (seit 1793), sämtlich in Kärnten. — Erste Aufn. 1825.

† Dismas Karl Graf Christalnigg von und zu Gillitzstein, * Klagenfurt 5. Sept. 1767, † das. 9. Jan. 1849, K. K. Km.; ⚔ St. Egid-Klagenfurt 4. Sept. 1786 mit Johanna Josepha Philippine Freiin von Rechbach zu

Neuhaus, * St. Egid-Klagenfurt 24. Juni 1768, † St. Donat 2. Nov. 1838, StkrD.

Söhne: 1. † Karl Theodor, * Waisenberg 16. April 1788, † Meiselberg 23. Jan. 1872, Fkherr, K. u. K. Km., ERr des souv. Malt.-RrD.; ⚔ Klagenfurt 6. Okt. 1816 mit Pauline Gfin von Egger, * Klagenfurt 4. Juni 1800, † Graz 3. April 1869, StkrD.

Tochter: † Hermine, * Klagenfurt 5. Mai 1823, † Agram 26. Okt. 1906, StkrD.; ⚔ Klagenfurt 19. Okt. 1845 mit Georg Gfn Jellačić de Bužim, † Novi Dvori 20. Juli 1901, K. u. K. Km. und FML. a. D.

2. † Alexander, * Waisenberg 24. Nov. 1799, † Wien 29. Juni 1869, K. u. K. Km. und Hofsekr. bei der Hofkammer für Münz- und Bergwesen; ⚔ Wien 24. Febr. 1827 mit Sophia Freiin Borsch von Borschod, * Wien 5. Mai 1808, † Görz 14. Jan. 1892.

Kinder: 1) † Oskar Alexander Friedrich, * Wien 3. Juli 1831, † Goritschitzen 31. Dez. 1897, K. u. K. Major a. D.; ⚔ I) Wien 19. Mai 1860 mit Adelheid Gfin von Bellegarde, * Welzenegg, Kärnten, 2. März 1831, † Döbling bei Wien 24. Juni 1868; II) Wien 5. Juli 1869 mit deren Schwester — Henriette Gfin von Bellegarde, * Ruma, Slavonien, 18. März 1832. [Schloß Eberstein, Kärnten.]

Kinder 1r Ehe: (1) Oskar Alexander Heinrich, * Döbling bei Wien 10. Juli 1862, Fkherr, K. u. K. Km. und OLt. a. D.; ⚔ Graz 4. Sept. 1893 mit — Lucy Gfin von Bellegarde, * Klingenstein 24. Juni 1872. [Schloß Eberstein, Kärnten, und Liebenwald bei Görz.]

(2) Sophie Pauline Marie, * Güns 15. Mai 1867; ⚔ Baden bei Wien 2. Juni 1888 mit Otto Gfn von Huyn, K. u. K. Km. und Major im Drag.-Rgt Nr. 6. [Wels.]

2) Anselma Sophie, * Penzing bei Wien 1. Sept. 1832, K. u. K. PD. und StkrD.; ⚔ Penzing 21. Juli 1856 mit Franz Coronini Gfn von Cronberg, † St. Peter 25. Aug. 1901, K. u. K. Km., GRat und Obersten a. D. ꝛc. [St. Peter bei Görz.]

3) † Adolar, * Wien 23. Febr. 1836, † Meiningen 9. Juni 1890, K. u. K. Rittm. a. D.; ⚔ Graz 24. Febr. 1873 mit — Katharina Maria Berg, * Budapest 29. Jan. 1840. [Agram.]

Sohn: Alexander Georg Adolar, * Graz 17. Dez. 1873, K. u. K. Hptm. im Inf.-Rgt Nr. 16, zugew. dem Gen.-Stabsdienst bei der K. K. Ldw. [Krakau.]

4) Anatol, * Wien 11. April 1838, K. u. K. Rittm. a. D.; ⚔ Scodovacca 10. Mai 1879 mit — Mathilde Gfin Strassoldo, * Peuma 25. Febr. 1850. [Scodovacca bei Görz.]

Söhne: (1) Alfred Maria, * Scodovacca 17. Aug. 1880, K. u. K. Lt. im Inf.-Rgt Nr. 7. [Klagenfurt.]

(2) Hugo Maria, * Scodovacca 30. Okt. 1881, K. u. K. Lt. im Drag.-Rgt Nr. 4. [Marburg, Steierm.]

5) Gisela Eleonora, * Penzing 22. Sept. 1840; ⚔ Wien 6. Febr. 1864 mit Karl Gfn von Hardenberg (luth.), † Hardenberg 19. Sept. 1899, Frhrn auf Hardenberg ꝛc., K. u. K. Km. und Oberst a. D. [Bückeburg.]

Clairon d'Haussonville.

Lutherisch und katholisch. — Stammen aus Lothringen. — Böhm. Inkolat im Herrenstande 7. April 1740. — Erste Aufn. 1855; s. Jahrg. 1861, S. 337; über die ältere Genealogie vgl. Jahrg. 1858, S. 321.

† Bernhard Graf Clairon d'Haussonville, * Gläsersdorf, Schlesien, 14. Okt. 1796 (kath.), † Breslau 28. Nov. 1857, Kgl. preuß. Gen.-Major a. D.; ⚔ I) Sangerhausen 29. Sept. 1824 mit Sophie Kaiser, * Artern . .,

† daſ. . . Aug. 1825; II) Gotha 25. Nov. 1832 mit Ida von Wangenheim, * Gotha 15. Juni 1807 (luth.), † Eisleben 19. April 1838.

Söhne 2r Ehe (luth.): 1. † Arthur, * Eisleben 4. Aug. 1834, † Forſthaus Grunewald 21. Juni 1898, Kgl. preuß. Forſtm. und Lt. a. D.; ⚔ Potsdam 25. Sept. 1868 mit — Thereſe Adloff, * Wojentin, Pomm., 25. März 1846. [Potsdam.]

Kinder: 1) Max Hermann Bernhard Arthur, * Forſthaus Colpin 14. Okt. 1869, Kgl. preuß. Ldrat des Kr. Landsberg a. d. W. und Lt. der Reſ. des Jägerbat. Nr. 5; ⚔ Poſen 24. Okt. 1905 mit — Claire Thon, * Wöltingerode, Kr. Goslar, 19. Aug. 1883.

Sohn: Bernhard Arthur Berthold Max, * Landsberg a. d. W. 11. Aug. 1906.

2) Johanna Ida Thereſe Elsbeth, * Forſthaus Cunnersdorf 9. Mai 1872; ⚔ Potsdam 15. März 1902 mit Hans von Freier, Kgl. preuß. Lt. der Reſ. des Ul.-Rgts Nr. 3. [Radubn bei Schwedt a. d. O.]

3) Johanna Dorothee Luiſe Eva, * Forſthaus Cunnersdorf 19. Nov. 1878; ⚔ . . 4. Juli 1907 mit Werner von Platen, Herrn auf Wutike, Kr. Prigniß, Kgl. preuß. Lt. a. D.

2. † Maximilian, * Gotha 12. Dez. 1836, † Merſeburg 28. Jan. 1899, Kgl. preuß. WGOReg.-Rat, Reg.-Präſ. und Hptm. a. D., RRr des Joh.-O.; ⚔ Turawa 2. Juni 1864 mit Thusnelda (Ella) von Garnier, * Poſen 30. Dez. 1843, † München 19. Febr. 1891 (ſ. den Artikel Garnier-Turawa im Jahrg. 1892 dieſes Taſchenbuchs).

Kinder: 1) Arthur Konſtantin Bernhard Max, * Lublinitz 3. Febr. 1866, Kgl. preuß. Ldrat des Kr. Merſeburg und Rittm. der Reſ. des Huſ.-Rgts Nr. 5, EKr des Joh.-O.; ⚔ Deutſch-Carſtnitz 17. Juni 1896 mit — Editha Elsbeth Hedwig von Puttkamer, * Poſen 12. Nov. 1873.

Tochter: Déſirée Editha Thusnelda Adele, * Halle a. d. S. 13. Dez. 1905.

2) Konſtantin Karl Hans Siegfried, * Kielbaſchin 22. Dez. 1870, Kgl. preuß. OLt. der Ldw.-Kav. [Berlin]; ⚔ Turawa 19. Juni 1895 mit Freda von Garnier, * Turawa 5. Juli 1873 (gerichtl. geſch. im April 1907; ſ. den Artikel Garnier-Turawa in dieſem Taſchenbuch).

Kinder: (1) Anna-Barbara Ella Hedwig Adele Sophie Freda, * Lüben 10. Mai 1896.

(2) Ilſe Freda Carola Mara, * Lüben 5. Aug. 1897.

(3) Bernhard Max Carl Conſtantin Arthur Hubertus, * Hannover 30. Jan. 1899.

(4) Gerd Eberhard, * Mariahalden 21. Aug. 1901.

3) Eliſabeth Bernarda Fanny Eva Ella, * Kielbaſchin 4. Juni 1878; ⚔ Caſſel 22. April 1897 mit Dr. jur. Wilhelm von Schmeling, Kgl. preuß. Ldrat des Kr. Iburg, Prov. Hannover.

Bruder.

† Karl, * Dresden 7. Febr. 1798 (kath.), † daſ. 6. Juni 1878, Kgl. preuß. Major a. D.; ⚔ Neiße 14. Okt. 1833 mit Wilhelmine Soffner, * Neiße 18. März 1815 (kath.), † Dresden 28. April 1896.

Kinder (kath.): 1. † Karl Bernhard Ferdinand Wilhelm, * Neiße 1. Okt. 1834, † (gefallen bei) Chevilly vor Paris 30. Sept. 1870, Kgl. preuß. Hptm. und Komp.-Chef im Gren.-Rgt Nr. 10; ⚔ Ober-Tworſemirke 10. Okt. 1859 mit Anna Groſſer, * Gontkowitz, Schleſien, 12. Jan. 1838 (luth.), † Neu-Fietz, WPr., 19. Sept. 1894.

Kinder (luth.): 1) Karl Arthur Guſtav Heinrich, * Breslau 29. Juli 1868, Kgl. preuß. Intendanturrat bei der Int. des X. AKorps und Hptm. der Reſ. des Gren.-Rgts Nr. 10; ⚔ Helſingör 10. Aug. 1897 mit — Martha Sophie Gradman, * Helſingör 17. Aug. 1868. [Hannover.]

Tochter: Ellinor Anna Bernarda, * Altona 23. Jan. 1899.

2) Helene Maria Luise Anna Thereſia, * Breslau 21. Juni 1870. [Oliva bei Danzig.]

2. Emma Luiſe Antonie Adolfine Wilhelmine, * Neiße 2. April 1836, ED. des Gräfl. Campaniniſchen Fräuleinſtifts in Barſchau, Schleſ. [Dresden.]

3. Oskar, * Neiße 30. Dez. 1837, Kgl. preuß. Reg.-Referendar a. D. [Misdroy.]

4. Guſtav Ferdinand Eduard Wilhelm, * Neiße 25. Mai 1840, Kgl. preuß. Oberſtlt. z. D.; ⚔ Brieg 23. Sept. 1874 mit — Hedwig Maria Anna Eliſabeth von Kehler, * Glatz 9. Okt. 1852 (kath.). [Breslau.]

Clam

(a. d. H. der Perger von Höhenberg und Clam).

Katholiſch. — Verleihung des Prädikats „Edle Herren von Clam" d. d. Regensburg 11. Aug. 1636; Reichsfhrr. mit den Prädikaten „Herren von Hechenberg und Saxentall" d. d. Wien 22. Nov. 1655; oberöſterr. Herrenſtand 25. April 1656; erbländ.-öſterr Gf. d. d. Wien 11. Nov. 1759 (von der Kaiſerin Maria Thereſia). — Erſte Aufn. 1826; Stammreihe im Jahrg. 1895, S. 213.

I. Clam-Martinic.

Stifter: Gf Ferdinand Joſeph Joh. Joachim, * 1700, † . . . — Erbländ.-öſterr. Namen- und Wappenvereinigung mit Martinitz d. d. Wien 2. Nov. 1792; böhm. Inkolat 16. Febr. 1793.

† Karl Johann Nepomuk Gabriel Graf und Herr von und zu Clam-Martinic, Freiherr von Höhenberg, * . . 23. Mai 1792, † Wien 29. Jan. 1840; ⚔ . . 14. Juni 1821 mit Selina Lady Mead, * . . 2. Mai 1792, † Ertiſchowitz, Böhmen, 29. Aug. 1872, StkrD.

Kinder: 1. Maria Chriſtiane Eleonore Aloyſia, * St. Georgen, Ungarn, 24. Juli 1827; ⚔ Prag 30. Juni 1849 mit Hugo Gfn von Noſtiz-Rieneck, † Prag 24. Jan. 1884, Herrn auf Hrzebecznik. [Prag.]

2. † Richard Maria Karl Joſeph Gregor, * . . 12. März 1832, † Smečna 15. Nov. 1891, Herr auf Clam, Arbing, Außernſtein, Smečna, Schlan, Ertiſchowitz und Lasko, K. u. K. Km., GRat und Oberſt a. D., Rr des O. v. GVließ; ⚔ Laxenburg 8. Juli 1860 mit — Luiſa Gfin von Bombelles, * Schönbrunn bei Wien 29. Juli 1836, Herrin auf Kamena, Böhmen, K. u. K. PD. und StkrD. [Smečna.]

Kinder: 1) Margarete, * . . 22. Dez. 1861, StiftsD. des K. K. adeligen Damenſtifts auf dem Hradſchin in Prag.

2) Heinrich Karl Maria, * Wien 1. Jan. 1863, Herr auf Clam, Arbing und Außernſtein, OÖſterr., Smečna und Schlan, Böhmen, K. u. K. Km. und OLt. im Ldw.-Ul.-Rgt Nr. 2, erbl. Mitgl. des Herrenh. des öſterr. Reichsrats; ⚔ Wien 19. Jan. 1895 mit — Anna Gfin von Abensperg und Traun, * Petronell 12. Nov. 1875, K. u. K. PD. und StkrD. [Smečna.]

3) Gottfried Markus, * Clam 30. Juli 1864, K. u. K. Km. und Rittm. im Ul.-Rgt Nr. 1; ⚔ Wien 26. Mai 1894 mit — Sofie Gfin von Stockau, * Wien 2. Juni 1874. [Krakau.]

Kinder: (1) Aloyſia, * Ertiſchowitz 26. April 1895.
(2) Franziska de Paula, * Eßlingen, NÖſterr., 30. Juli 1897.
(3) Margarete, * Krakau 16. Sept. 1899.
(4) Heinrich Richard Gottfried Antonius, * Mariathal bei Preßburg 27. Aug. 1902.

4) Maria Selina, * Ertiſchowitz 5. Juni 1871; ⚔ Smečna 9. Sept. 1895 mit Ernſt Frhrn von Lederer-Trattnern, Herrn auf Slavičin, Mähren. [Bad Sternberg, Böhmen.]

II. Clam-Gallas.

Stifter: Gf Johann Christoph, * 1702, † 1778, Bruder des Stifters der I. Linie. — Böhm. Inkolat 1757; erbländ.-österr. Namen- und Wappenvereinigung mit denen der Gfn „Gallas zum Schloß Campo und Freyenthurn" d. d. Wien 29. Aug. 1768.

† Eduard Graf von Clam-Gallas zum Schloß Campo und Freyenthurn, * Prag 14. März 1805, † Wien 17. März 1891, Herr auf Friedland ꝛc., K. u. K. Km., GRat und Gen. der Kav. a. D., Rr des O. v. GVließ; ⚔ Wien 28. April 1850 mit Klothilde Gfin von Dietrichstein, * Smichow bei Prag 26. Juni 1828, † Frauenthal 31. Okt. 1899, Herrin der Fstl. Dietrichsteinschen Hschaften Saar und Neu-Wessely, Mähren, sowie Polna und Wojnowmiestetz, Böhmen, Herrin auf Frauenthal und Thermeshöfen bei Deutschbrod, Böhmen, K. u. K. PD. und StkrD., ED. des souv. Malt.-RrO.

Kinder: 1. Eduardine (Edina), * Prag 3. Nov. 1851, K. u. K. PD., StkrD. und ED. des souv. Malt.-RrO.; ⚔ Wien 17. Juni 1871 mit Karl Fstn von Khevenhüller-Metsch, † Riegersburg bei Retz, NÖsterr., 11. Sept. 1905. [Schloß Kammerburg.]

2. Franz, * Reichenberg 26. Juli 1854, Herr auf Friedland, Reichenberg, Grafenstein und Lämberg (zus. 32 054 ha), Böhmen, K. u. K. Km., GRat und OLt. a. D., Mitgl. des Herrenh. des österr. Reichsrats auf Lebenszeit; ⚔ Wien 20. April 1882 mit — Marie Gfin Hoyos, * Horn 12. Aug. 1858, K. u. K. PD. und StkrD. [Wien.]
   Töchter: 1) Christiane, * Grafenstein 5. Sept. 1886.
   2) Eleonore, * Friedland 4. Nov. 1887.
   3) Eduardine, * Wien 25. Jan. 1889.
   4) Gabriele, * Wien 29. Okt. 1890.
   5) Marie, * Wien 15. Mai 1893.
   6) Klothilde, * Wien 1. Jan. 1898.
   7) Sophie, * Horn 9. Juni 1900.

3. Klothilde Wilhelmine Marie, * Reichenberg 5. Sept. 1859, K. u. K. PD. und StkrD.; ⚔ Wien 10. Jan. 1880 mit Koloman Gfn Festetics von Tolna, K. u. K. Km. [Gyöngös, Ungarn, und Wien.]

Clary und Aldringen.

(S. Goth. Hofkalender, III. Abteilung.)

Clervaux, s. Lannoy.

Colloredo.

Katholisch. — Erste Aufn. 1826; s. Jahrg. 1862, S. 168; vgl. auch den Artikel Mels-Colloredo in diesem Taschenbuch.

I. Bernhardische Linie.

1. Ast: zu Colloredo.

Österr. Bestätigung des Gfnstandes d. d. Mailand 19. Febr. (Diplom d. d. Wien 6. Juni) 1857 (für Peter von Colloredo aus Udine).

2. Ast: zu Muscletto und Udine.

(S. Jahrg. 1896, S. 232; neuere Nachrichten über den Personalbestand der beiden Äste fehlen.)

II. Weikhardiſche Linie.

1. Aſt: Colloredo-Mannsfeld.

Böhm. Gf. d. d. . . 14. Jan. 1711; Reichsgf. mit Wappenbeſſerung d. d. Wien 11. Dez. 1724.

(S. Goth. Hofkalender, II. Abteilung.)

2. Aſt: in Friaul.

Florent. Marchese di Santa Sofia e Rocanati (in der Primogenitur) d. d. Toskana 30. Sept. 1615; öſterr. Beſtätigung d. d. Schönbrunn 21. Juni (Diplom d. d. Wien 25. Juni) 1830. — Näheres über die Abſtammung ſ. Jahrg. 1863, S. 173.

(S. Jahrg. 1896, S. 233; neuere Nachrichten über den Perſonalbeſtand fehlen.)

Colonna-Walewski.

Katholiſch. — Polniſcher Uradel; poln. Gf. d. d. St. Petersburg 1./13. Jan. 1833 (Diplom d. d. . . 21. April / 2. Mai 1838). — Erſte Aufn. 1873; ſ. Jahrg. 1874, S. 936.

† Conrad Graf Colonna-Walewski, * Jedlno 21. Nov. 1813, † Krakau 29. April 1896, Kaiſ. ruſſ. Kbr, WStaatsrat und Adelsmarſchall; ⚔ Warſchau 9. April 1839 mit Luiſe Gfin Potocka, * Warſchau 7. Juni 1815, † daſ. 8. Aug. 1844.

Kinder: 1. † Stanislaus Alexander Blaſius, * Warſchau 3. Febr. 1840, † Grüben 22. März 1896, Herr auf Grüben (573 ha), Kr. Falkenberg, Preuß.-Schleſ., ERr des ſouv. Malt.-RrO. [preuß Genehmigung zur Führung des ausländiſchen Gfnſtandes d. d. Berlin 31. März 1872]; ⚔ Berlin 11. Juni 1864 mit — Marie Gfin Alexandrowicz, * Warſchau 16. Febr. 1844. [Sledziejowice, Galizien, und Wojcieskow, Ruſſ.-Polen.]

Kinder: 1) Apollonia Conſtantia Maria, * Dresden 2. April 1865; ⚔ Breslau 28. Juni 1893 mit Dr. jur. Stanislaus Ritter von Laryesz-Niedzielski, Herrn auf Kokotów und Sledziejowice, Galizien. [Sledziejowice bei Wieliczka.]

2) Luiſe Marie Conſtantia Dominika, * Konſtantinów 4. Aug. 1866. [Breslau.]

3) † Conrad Alexander Stanislaus, * Klein-Deuſchen 21. Okt. 1867, † Fiſchern bei Karlsbad 23. März 1907, Kgl. preuß. Lt. a. D.

2. Marie, * Warſchau 2. Febr. 1841; ⚔ daſ. 20. Febr. 1859 mit Joſeph Gfn Wielopolski, † Krakau 24. April 1901. [Krakau.]

Conſolati von und zu Heiligenbrunn und Bauhof.

Katholiſch. — Rittermäßiger Reichsadel d. d. Prag 4. Okt. 1603; Fſtbiſchöfl. trident. Adel 10. Dez. 1745; Reichsgf. und bayer. Gf. mit den Prädikaten „von und zu Heiligenbrunn und Bauhof" d. d. . . 3. Aug. 1790 (vom Kurfſtn Karl Theodor von Pfalzbayern, als Reichsvikar); Fſtbiſchöfl. trident. Gf. 10. Sept. 1790; öſterr. Gf. d. d. Iſchl 31. Juli 1837 (Diplom d. d. Wien 19. Febr. 1838). — Erſte Aufn. 1851; ſ. Jahrg. 1873, S. 173.

† Vincenz Philipp Peter Graf Conſolati von und zu Heiligenbrunn und Bauhof, * Trient 19. Okt. 1803, † Wien 16. Dez. 1863; ⚔ Trient 23. Jan. 1827 mit Marianne Freiin Buffa von Lilienberg ꝛc., * . . 15. Mai 1805, † Trient 22. Jan. 1876.

Söhne: 1. † Ferdinand Philipp, * Trient 7. Jan. 1833, † daſ. 3. Mai 1876, Dr. jur., Bürgerm. von Trient; ⚔ Trient 30. Juni 1856 mit — Bianka Gfin von Thun und Hohenſtein, * Trient 19. Febr. 1835. [Trient.]

Kinder: 1) Philipp Vincenz Maria, * Venedig 22. April 1857, K. u. K. Kin. und n. a. Hptm. im Ldesſchützenrgt Trient Nr. 3; ⚔ Rogaredo bei

Trient 21. Juni 1886 mit — Luisa Gfin zu Lodron-Laterano, * Trient 23. März 1866. [Fontanasanta bei Trient.]
Kinder: (1) Maria Annunziata Bianka Karoline Antonie, * Trient 13. Dez. 1887.
(2) Bianka Maria Karolina, * Trient 16. Jan. 1890.
(3) Ferdinand Maria Guidobald Vincenz, * Fontanasanta bei Trient 31. Aug. 1893.
(4) Antonia Maria Bianka Karolina, * Trient 20. März 1898.
2) Maria Anna Thekla Antonia Luigia, * Venedig 13. Juni 1858, StkrD.; ⚔ Seregnano 3. Okt. 1888 mit Sigismund Gfn von Thun und Hohenstein, † Povo 15. Febr. 1907, K. u. K. Km. [Povo bei Trient.]
3) Guidobald Maria, * Trient 19. Febr. 1870, K. u. K. Km., Bez.-Kommissär in Bregenz und Lt. der Ref. des Drag.-Rgts Nr. 14; ⚔ Prag 15. April 1899 mit — Marie Hedwig Gfin von Orsini und Rosenberg, * Wien 19. Jan. 1877, StkrD. (s. Goth. Hofkalender, II. Abt.: Rosenberg).
Kinder: (1) Ferdinand Franz di Paula Maria Peter Guidobald Anton Leo, * Bregenz 10. April 1900.
(2) Felix Maria Ferdinand Joseph Salvator Gebhard Guidobald, * Bregenz 6. Aug. 1901.
(3) Maria Immakulata Gabrielle Hedwig Bianka Franziska Antonia, * Bregenz 10. Juni 1903.
(4) Elisabeth Maria Antonia Hedwig, * Bregenz 12. Okt. 1904.
2. † Peter Maria, * Trient 29. Juni 1845, † das. 23. Juni 1905, Herr auf Seregnano, K. u. K. Km. und Bez.-Hptm. a. D., Kammervorsteher weil. J. K. u. K. H. der Frau Ghzgin Maria Antonia von Toskana; ⚔ Bozen 2. Juni 1880 mit — Marie Gfin von Toggenburg, * Venedig 15. Juli 1854, StkrD. [Castel Seregnano und Trient.]
Kinder: 1) Maria Immakulata Concetta, * Trient 1. Juli 1881.
2) Antonio Vincenz Georg Otto Maria, * Seregnano 4. Aug. 1882, K. u. K. Km. und Lt. im Ul.-Rgt Nr. 11. [Pardubitz.]
3) Joseph Vincenzo Maria Georg Friedrich Sigismund, * Riva 5. Mai 1890.

Coreth zu Coredo und Starkenberg.

Katholisch. — Erbländ.-österr. Gf. d. d. Wien 26. April 1772 (von der Kaiserin Maria Theresia für die Brüder Franz Anton und Johann Baptist). — Erste Aufn. 1825. Vgl. auch den Artikel Coreth im Taschenbuch der Freiherrl. Häuser.

† Joseph Graf von Coreth zu Coredo, Frei- und Edler Herr zu Starkenberg, * . . 1744, † . . 4. Dez. 1793, K. K. Km. und OHofmarschall; ⚔ . . 22. Mai 1769 mit Maria Leopoldine Gfin und Herrin zu Brandis, * . . 12. Febr. 1744, † . . .
Söhne: 1. † Franz Joseph, * . . 1770, † . . 2. Dez. 1805, K. K. Km., Rittm. und Garde der Ersten Arcièrenleibgarde; ⚔ . . 23. Jan. 1803 mit Antonia Johanna verw. von Ukhrechtsberg, geb. Freiin von Dillon of Skreen und Prondstone, * . . 24. Aug. 1769, † . . 21. April 1835, StkrD. (wiederverm. . . mit ihrem Schwager Kaspar Gfn von Coreth, s. unten).
Sohn: † Ernest Ignaz Franz Seraph Kamill, * . . 2. Dez. 1803, † . ., Gutsbes. in Texas (seit 1846); ⚔ . . 7. März 1834 mit — Agnes Erler, * . . . [. . .]
Kinder: (1) Agnes Antonie, * . . 18. Sept. 1835; ⚔ . . 20. Sept. 1852 mit J. Otfried Frhrn von Meusebach (luth.), † Loyal Valley,

Texas, 31. Mai 1897, Gutsbes. in Commanchespring bei Neubrannfeld, Senator der Gesetzgebenden Versammlung von Texas. [. . .]
(2) Franz, * . . 1846. [. . .]
(3) Marie Antonie, * . . 1848.
(4) Anna, * . . 1852.
(5) Ottilie, * . . 1858.

2. † Johann Baptist Franz, * . . 5. Juli 1773, † . . 1853, Gutsbes. in Salurn; ⚔ . . 18. April 1809 mit Karoline Gfin Arz von Arzio-Vasegg, * . ., † . . 14. Dez. 1850.

Sohn: † Joseph August, * . . 18. Juni 1810, † Trient 16. März 1892, Herr zu Coredo und Salurn; ⚔ Salurn 14. Okt. 1857 mit — Emilia Gfin Alberti von Poja, * Trient 20. Aug. 1827. [Riva.]

Sohn: Albert, * Salurn 23. Juli 1858, K. u. K. Km., Statth.-Rat, Leiter der Bez.-Hptmschaft in Trient und Lt. des Ldesschützenbat. Nr. 9; ⚔ Trient 8. März 1893 mit — Bianka Gfin Ceschi a Santa-Croce, * Trient 19. Nov. 1867, StkrD.

Sohn: August Aloys Emil Leopold, * Trient 11. Juni 1894.

3. † Kaspar, * . . 4. April 1779, † . . 5. Jan. 1832, Herr auf Graschnitz, Steierm., K. K. Km. und OLt.; ⚔ . . mit seiner Schwägerin Antonia verw. Gfin von Coreth, geb. Freiin von Dillon of Skreen und Prondstone, * . . 24. Aug. 1769, † . . 21. April 1835 (s. oben).

Sohn: † Rudolf, * . . 30. Juli 1807, † . . 25. Mai 1860, K. K. Km.; ⚔ I) . . 20. Mai 1832 mit Katharina Freiin von Röthlein, * . ., † . . 9. März 1833; II) . . 16. Febr. 1836 mit Karoline Gfin von Wagensperg, * . . 13. Okt. 1810, † Graz 5. Febr. 1903, StkrD.

Kinder: a) 1r Ehe: (1) Josepha Elisabeth, * . . 27. Febr. 1833; ⚔ . . 1854 mit Albin Gfn Margheri-Comandona, † Wördl 23. Aug. 1899, Mitbes. von Altenburg und Wördl, Krain. [Wördl.]

— b) 2r Ehe: (2) † Karl Theodor, * Graz 1. Jan. 1837, † Ginselberg 23. Okt. 1894, K. u. K. Km., Gen.-Major und GKpt.-Lt. der Trabanten-Leibgarde; ⚔ Salzburg 7. Febr. 1874 mit — Anna Pankrátjeff, * Cherson 16. Okt. 1849. [Wien.]

Kinder: a. Maria Theresia Anna Karoline Josephine, * Wien 10. Nov. 1874, StkrD.; ⚔ Wien 10. Nov. 1898 mit Ladislaus Gfn Batthyány, K. u. K. Km. und Lt. a. D. [Köpcsény, Kom. Wieselburg.]

b. Ferdinand Theophil Karl Rudolf Maria Joseph, * Wien 23. März 1878, K. u. K. OLt. im Ul.-Rgt Nr. 3. [Grodek.]

c. Emmerich Nikolaus Hubert Rudolf Joseph Maria, * Wien 3. Nov. 1881, K. K. Statth.-Konz.-Prakt. und Lt. der Res. des Ul.-Rgts Nr. 3. [Lienz.]

d. Ottilie Anna Maria Josephine, * Wien 6. Febr. 1884.

e. Max Ernst Joseph Maria, * Wien 8. April 1887.

(3) Ernst, * Graz 30. Juli 1838, K. u. K. Km. und Rittm. a. D.; ⚔ Graz 19. April 1870 mit — Gabriele Freiin von Schmidburg, * Kaschau 25. Jan. 1844. [Graz.]

Kinder: a. Hubert Rudolf Karl Joseph, * Rainhof, Steierm., 2. Juli 1871. [Graz.]

b. Maria Amalie Hedwig, * Salzburg 19. Febr. 1874; ⚔ Graz 12. April 1898 mit Joseph de Villavicencio, K. K. Bez.-Hptm. in Deutsch-Landsberg.

c. Margareta Maria Eveline, * Pichlhof 16. Juli 1877; ⚔ Graz 15. Mai 1897 mit Rudolf Frhrn von Eichhoff, K. K. Lt. i. d. E. des Ldw.-Ul.-Rgts Nr. 4. [Roketnitz und Meran.]

d. Elisabeth Hemma Juliana Maria, * Pichlhof 14. Dez. 1879;

⚔ Graz 21. Febr. 1903 mit Bela Gfn Somſſich de Saárd, K. u. K. Km. [Babócſa.]

c. Irene Antonia Maria, * Pichlhof 21. Sept. 1881, Ordensfrau im Herz-Jeſu-Kloſter in Zbylitowska-Góra bei Tarnów.

(4) † Moritz, * Graz 26. Juli 1840, † Welsberg 20. Okt. 1879, Herr auf Welsberg, Steierm., K. u. K. Km. und Rittm. a. D.; ⚔ Zſcheppelin 31. Juli 1867 mit — Emma Gfin zu Stolberg-Stolberg, * Hannover 11. Nov. 1849, StkrD. und ED. des ſouv. Malt.-RrO. (ſ. Goth. Hofkalender, II. Abt.; wiederverm. Salzburg 18. Aug. 1885 mit Leopold Gfn Gondrecourt, † Salzburg 22. Mai 1888, K. u. K. Km. und FML. a. D. [Melk, NOſterr.]).

Söhne: a. Rudolf Cajus Andreas Moritz, * . . 4. Mai 1868, K. u. K. Km. und Rittm. der Reſ. des Ul.-Rgts Nr. 11, Kammervorſteher Sr. K. u. K. H. des Ehzgs Ludwig Viktor. [Wien.]

b. Botho Theobald Rudolf, * . . 20. Okt. 1871, K. u. K. Km. und OLt. der berittenen Tiroler Ldesſchützen; ⚔ Graz 18. Mai 1897 mit — Maria Gfin von und zu Aichelburg, * Hietzing 29. Juni 1878. [Hochſcharten, OOſterr.]

Sohn: Botho Alfons, * Hochſcharten 8. Aug. 1898.

(5) † Antonia Joſepha, * . . 8. Okt. 1841, † Karlsbad 2. Juni 1907, StifteD. des K. K. adeligen Damenſtifts zu den „heiligen Engeln" in Prag.

Coronini von Cronberg.

Katholiſch. — Adels- und Wappenbeſtätigung 19. April 1548 (für Johann Cyprian sen. Coronini); Reichsritter mit „von Cronberg" d. d. Prag 19. März 1588; Ldmann von Görz 27. Jan. 1604; Wappenbeſſerung d. d. Wien 24. März 1634; Reichsgf. d. d. Wien 23. Okt. 1687 (für Ludwig Vincenz, Ludwig, Franz Anton und ihre Vettern Johann Baptiſt und Anton). — Erſte Aufn. 1841.

I. Linie: Cronberg.

Stifter: Gf Ludwig, * 8. Dez. 1642, † 1700. — Landmann von Krain 12. Mai 1685; Oberſt-Erbldmundſchenk in Krain 1810. — Beſitz: 1) Das Fideikommiß Cronberg im Görziſchen (geſtiftet 5. Juni 1727 von der Gfin Urſula Coronini, geb. Gfin Coronini); 2) das (ehemals Gräfl. Dietrichſteinſche) Fideikommiß Hollenburg, Finkenſtein und Landskron, Kärnten.

† Michael Johann Coronini Graf von Cronberg, Freiherr von Dornberg, Prebacina und Gradiscutta, * Görz 31. Aug. 1793, † Paris 29. Mai 1876, Oberſt-Erbldmundſchenk ꝛc., K. u. K. Km.; ⚔ Hietzing-Wien 12. Okt. 1812 mit Sophie Gfin Fagan, * Paris 2. Mai 1792, † Görz 1. Mai 1857, StkrD.

Söhne: 1. † Chriſtoph Ernſt, * Paris 20. Jan. 1815, † Görz 18. März 1885, Oberſt-Erbldmundſchenk ꝛc., K. u. K. Km.; ⚔ . . 1839 mit Johanna Kloſe von Kloſenau, * . . 1815, † Görz 13. Sept. 1878.

Sohn: Alfred Heinrich Ernſt Richard Guſtav, * Savenſtein, Krain, 5. Aug. 1846, Fkherr auf Cronberg, Herr des im Jahre 1880 zu einem Geldfideikommiß umgewandelten Fideikommiſſes Graffemberg, Mitbeſ. des oben unter 2) gen. Fideikommiſſes, Oberſt-Erbldmundſchenk in Krain und der Windiſchen Mark, EBürger von Haidenſchaft, Flitſch, Sv. Lucija, Kirchheim, Heiligen Kreuz, Reifenberg, Medana, Cernice, Soča und Trenta; ⚔ Görz 3. Jan. 1870 mit — Karoline Freiin Ritter von Záhony, * Trieſt 18. Nov. 1850. [Schloß Graffemberg, Görz.]

Kinder: (1) Karl Maria Ernſt, * Görz 23. Okt. 1870, K. u. K. Km., Kammervorſt. bei Sr. K. u. K. H. dem Ehzg Ludwig Salvator; ⚔ Wien

16. Febr. 1895 mit — Olga Gfin von Westphalen zu Fürstenberg, * Odenburg 19. Okt. 1869. [Schloß Cronberg bei Görz.]
Kinder: a. Nikolette Maria Olga Thereſe Eduarda, * Graffemberg 11. Jan. 1896.
b. Franz Joſeph Alfred Wilhelm Karl, * Görz 12. Aug. 1899.
c. Wilhelm Johann Carl, * Mendelpaß, Tirol, 7. Juli 1905.
(2) Maria Carmen Mathilde Ludmilla, * Graffemberg 27. Dez. 1885.

2. Hieronymus Nikolaus Karl, * Paris 29. April 1818, Mitbeſ. des oben unter 2) gen. Fideikommiſſes, Dr. med., K. u. K. Km., GRat und vorm. Ldespräſ. des Hzgt. Salzburg, EBürger von Trient und Gaſtein. [Görz.]

II. Linie: Tolmein.

† Anton Coronini Graf von Cronberg, Freiherr von Prebacina und Gradiscutta, Erbhptm. zu Dolmein, * . . 18. Okt. 1806, † Gabrje 26. Febr. 1869, K. u. K. Km.; ⚔ Görz 25. Sept. 1837 mit Thereſe Gfin von Attems a. d. H. Petzenſtein, * . . 24. März 1813, † Görz 11. April 1875, StkrD.
Kinder: 1. Natalie Karoline Sigismunda, * Görz 28. Febr. 1839; ⚔ . . 17. Okt. 1871 mit Heinrich Gfn Belrupt-Tiſſac. [Brünn.]
2. Pompeo, * . . 9. April 1841; ⚔ Brünn 9. April 1888 mit — Roſalie Gfin von Schönfeld, * Graz 23. März 1859. [Rabensburg.]
Kinder: 1) Maria Wilhelmine, * . . 20. Jan. 1889.
2) Iſabella, * . . 17. Mai 1893.
3) Rudolf Pompeo Carl Antonius, * . . 19. Okt. 1901.
3. Marie Karoline Franziska, * Görz 4. Okt. 1847, StiftsD. des K. K. adeligen Damenſtifts „Maria Schul" in Brünn. [Brünn.]

III. Linie: St. Peter.

„Ehr von Delberg" d. d. Wien 18. Febr. 1656 (vom Kaiſer Ferdinand III. für Alexius). — S. Jahrg. 1875, S. 175.

† Johann Baptiſt Coronini Graf von Cronberg, Freiherr von Delberg, * Görz 13. Sept. 1761, † daſ. 18. Nov. 1847, K. K. Km.; ⚔ Görz 28. April 1791 mit Eleonore Aloyſia Gfin von Straſſoldo, * Görz 19. Nov. 1764, † daſ. 5. Dez. 1842.
Sohn: † Johann Baptiſt Alexius, * St. Peter 16. Nov. 1794, † daſ. 26. Juli 1880, K. u. K. Km., GRat und FZM. a. D., Rr des O. v. GVließ; ⚔ Modena 11. Febr. 1828 mit Marianna Conteſſa Teſta-Carcano-Marsciano, * Orvieto 28. Juli 1797, † Görz 16. Aug. 1855, PD. und StkrD.
Sohn: † Franz Karl Alexius, * Görz 18. Nov. 1833, † St. Peter 25. Aug. 1901, K. u. K. Km., GRat und Oberſt a. D.; ⚔ Penzing bei Wien 21. Juli 1856 mit — Selma Gfin Chriſtalnigg von und zu Gillitzſtein, * Penzing 1. Sept. 1832, K. u. K. PD. und StkrD. [St. Peter bei Görz.]
Kinder: (1) Rudolf Maria Johannes Alexius, * Hietzing bei Wien 24. Juni 1860, K. u. K. Km. und a. o. G. u. b. M. z. D., Lt. im Ldw.-Ul.-Rgt Nr. 5; ⚔ Ober-Glogau 30. April 1898 mit — Marianna Gfin von Oppersdorff, * Florenz 11. April 1871, StkrD. [St. Peter bei Görz.]
Kinder: a. Alexius Maria Johannes Franz, * Rom 15. Febr. 1899.
b. Eliſabeth Marie Johanna Eleonore Sophie, * Rom 11. Juni 1900.
c. Johann Franz Maria Pius Hieronymus, * Vallombroſa, Toscana, 3. Aug. 1905.
(2) Selma Maria Johanna Sophie, * Ofen 1. Aug. 1863.
(3) Albrecht Maria Franz Johannes, * Ofen 10. Aug. 1864, Dr. jur., K. u. K. Km., Ldesger.-Rat beim Kreisger. in Görz und OLt. bei den Tiroler Ldesſchützen zu Pferd.

Bruder.

† Klemens, * Görz 6. Nov. 1773, † daſ. 18. Dez. 1841, Hzgl. moden. Km. und Oberſt; ⚔ Görz 15. März 1830 mit Klementine Freiin Degrazia von Podgosdam, * Görz 23. Dez. 1792, † daſ. 26. Febr. 1846.

Kinder: 1. † Franz Klemens, * Wien 31. Juli 1831, † Görz 15. Okt. 1886, K. u. K. Km. und Major a. D.; ⚔ Vöslau 7. Sept. 1875 mit — Luiſe Freiin von Pereira-Arnſtein, * Wien 5. Mai 1848. [. . .]

2. Marie Thereſe, * Görz 2. Juni 1833, StkrD.; ⚔ Görz 9. Jan. 1854 mit Franz Frhrn von Rechbach auf Mederndorf, † Volosca 6. April 1906, K. u. K. Km. und Hofrat a. D. [Görz.]

Coudenhove.

Katholiſch. — Nordbrabantiſcher Uradel; Reichsgf. d. d. Frankfurt a. M. 13. Okt. 1790. — Erſte Aufn. 1833. Stammreihe im Taſchenbuch der Freiherrl. Häuſer, Jahrg. 1903.

† Franz Karl Maria Ludwig Graf von Coudenhove, * Aachen 8. Jan. 1774, † Wien 30. April 1838, Herr auf Schüttenitz, Böhmen [immatrikuliert im Kgr. Bayern bei der Gfnklaſſe 22. März 1816; böhm. Inkolat 16. Aug. 1884]; ⚔ . . 27. Juli 1802 mit Charlotte Freiin Wambold von Umſtadt, * . ., † Jedlz, Böhmen, 5. Jan. 1819.

Sohn: † Theophil, * Aſchaffenburg 27. Juli 1803, † Wien 25. April 1880, K. u. K. Km. und Oberſt a. D.; ⚔ Mailand 18. Febr. 1844 mit Henriette Gfin von Auersperg, * Linz 27. Nov. 1820, † Wien 4. Okt. 1873, StkrD.

Kinder: 1) Marie, * Mailand 5. Aug. 1846, dritte Regentin des Hzgl. Savoyenſchen Damenſtifts in Wien, StkrD.

2) † Mathilde, * Prag 3. Nov. 1850, † Wien 11. März 1907, Oberin des Saleſianerinnenkloſters in Wien.

3) † Gérolf Edmund, * Prag 9. Sept. 1852, † Heidelberg 22. Dez. 1897, Beſ. von Seehof, Elfershauſen und Leutzendorf, K. u. K. Km.; ⚔ Wien 21. April 1884 mit — Giſela Gfin von Stadion-Warthauſen und Thannhauſen, * Graz 25. Juli 1860, Herrin auf Dukowan, Mähren, und Mitbeſ. von Lysiec, Galizien (ſ. Goth. Hofkalender, II. Abt.; wiederverm. Preßburg 26. April 1900 mit Hermann Frhrn von Waldegg, † Freiwaldau 29. Dez. 1906 (Ehe gerichtl. geſch. . . 1902 und 26. Mai 1906 vom Heil. Stuhl für nichtig erklärt; führt wieder den Namen einer Gfin von Coudenhove), K. u. K. Major a. D. [Dukowan.]

Tochter: Marie-Chriſtine, * Seehof 22. Febr. 1886; ⚔ Prag 9. Mai 1905 mit Zdenko Gfn von Schönborn, K. u. K. Lt. der Reſ. des Drag.-Rgts Nr. 14 (ſ. Goth. Hofkalender, II. Abt.). [Chlum, Böhmen.]

4) Karl Maria, * Wien 8. Febr. 1855, Beſ. von Seehof und Leutzendorf, Bayern, K. u. K. Km., GRat und Statth. in Böhmen; ⚔ Wien 14. Okt. 1886 mit — Marie Gfin von und zu Trauttmansdorff-Weinsberg, * Wien 28. Jan. 1862, K. u. K. PD. und StkrD. (ſ. Goth. Hofkalender, II. Abt.). [Prag.]

5) Max Julius Viktor Maria, * Wien 17. Dez. 1865, K. u. K. Km. und Hofrat beim Verw.-Gerichtshof in Wien; ⚔ Wien 21. Sept. 1889 mit — Maria Gfin Taaffe, * Salzburg 21. Sept. 1866.

Sohn: Eduard Franz Joſeph Max Maria, * Wiener-Neuſtadt 2. Dez. 1890.

Bruder.

† Franz Ludwig, * . . 24. Jan. 1783, † Salzburg 4. Dez. 1851, K. K. Km., GRat und FML., OHofm. Sr. K. u. K. H. des Ehzgs Ludwig; ⚔ . . 12. Aug. 1807 mit Katharina Jakobine Auguſte von Löwenſtern, * Dorpat 24. Jan. 1785, † Wien 24. Nov. 1860, K. u. K. PD. und StkrD.

Söhne: 1. † Paul Eduard, * . . 7. Aug. 1808, † Wien 28. März 1864, Herr auf Murstetten, Steierm., K. K. Km. und Hofrat, ERr des souv. Malt.-RrO.; ⚭ Tischnowitz, Mähren, 18. Juni 1853 mit Alexandrine Freiin von Wittinghoff gen. Schell zu Schellenberg, * Düsseldorf . . 1819, † Abbazia 14. Febr. 1890, StkrD. und ED. des Kgl. bayer. Theresien-O.
Kinder: 1) Georg August, * . . 17. Okt. 1854. [. . .]
2) Ludovika Maria, * Wien 1. März 1859, StiftsD. des K. K. adeligen Damenstifts auf dem Hradschin in Prag. [Prag.]
3) Maria Kunigunde, * Wien 24. Juli 1860, StiftsD. des Hzgl. Savoyenschen Damenstifts in Wien. [Wien.]
4) Karl Paul Joseph (Posthumus), * Murstetten 21. Juli 1864, K. u. K. Km. und Hptm. im bosn.-herzegow. Inf.-Rgt Nr. 3, Kr des Deutschen O. [Budapest.]

2. † Karl Maria, * . . 3. Dez. 1814, † Ischl 28. Aug. 1868, K. u. K. Km., GRat und FML. z. D.; ⚭ . . 3. Aug. 1851 mit Leopoldine verw. Gfin Szécsen von Temerin, geb. Freiin von Honrichs zu Wolfswarffen, * . . 5. Jan. 1826, † Wien 14. März 1894, K. u. K. PD. und StkrD.
Kinder: 1) Josa Leopoldine Marie, * Papa, Ungarn, 6. Juli 1853; ⚭ Wien 7. Mai 1873 mit Joseph Gfn von Hahn, Fkherrn auf Neuhaus, Holstein, Kgl. preuß. Khrn und Schloßhptm. von Kiel. [Kiel.]
2) Auguste Josephine Leopoldine Marie, * Budapest 12. Febr. 1855; ⚭ Wien 12. Febr. 1872 mit Theodor Gfn Des Fours-Walderode, † Křetin 1. Mai 1894, Fkherrn auf Groß-Rohoseţ ꝛc., K. u. K. Km. [Schloß Křetin bei Lettowitz.]
3) Franz Joseph Graf von Coudenhove-Honrichs [österr. Namensvereinigung mit A. E. vom 30. Mai 1902], * Kecskemét 20. Sept. 1856, Herr auf Kunstadt (4500 ha), Mähren, K. u. K. Km.; ⚭ Wien 15. Jan. 1889 mit — Thekla Gfin von Coudenhove, * Ronsperg 31. Mai 1865, StkrD. (s. unten). [Schloß Kunstadt.]
Tochter: Franziska Leopoldine Marie, * Drahotusch 7. Sept. 1892.
4) Kuno Joseph Maria, * . . 15. März 1858, K. u. K. Km. und Oberstlt. i. R., ERr des souv. Malt.-RrO.; ⚭ Abbazia 16. April 1887 mit — Ernestine Gfin Breunner-Enkevoirth, * Grafenegg 17. Aug. 1861, StkrD. [Zseliz, Ungarn.]
5) Karl Joseph Maria, * . . 18. Juli 1859, Mitbes. von Erla, NÖsterr., K. u. K. Km. und OLt. a. D., EBürger von Erla; ⚭ Hagenau bei Braunau, OÖsterr., 12. Nov. 1883 mit — Paula Freiin von Handel, * Vöslau 6. Aug. 1863. [Wien.]
Sohn: Karl-Kuno Max Joseph Maria Ludwig, * . . 6. Jan. 1887.
6) Elisabeth Leopoldine Josepha Maria, * . . 20. Aug. 1860, StkrD., vorm. Kammervorsteherin J. K. u. K. H. der Ehzgin Elisabeth-Marie, als Schwester Franziska Chantal im Salesianerinnenkloster in Wien.

3. † Franz Karl, * . . 16. Febr. 1825, † Ottensheim 16. Juni 1893, Mitbes. von Ronsperg, K. u. K. Km.; ⚭ Paris 27. Juni 1857 mit Marie von Kalergi, * . . 16. Jan. 1840, † . . 11. März 1877, Mitbes. von Ronsperg, Herrin auf Muttersdorf, Böhmen, Zamuto und Agyagos, Ungarn.
Kinder: 1) † Heinrich Johann Maria Graf von Coudenhove-Kalergi [österr. Namensvereinigung d. d. Budapest 22. Aug. 1903], * Wien 12. Okt. 1859, † Ronsperg 14. Mai 1906, Herr auf Ronsperg, Stockau und Muttersdorf, Böhmen, Zamuto, Agyagos und Jeztreb, Ungarn, Dr. jur. et phil., K. u. K. Leg.-Sekr. a. D.; ⚭ . . 16. Dez. 1892 und kath. getraut Tokio 23. Juli 1894 mit — Mitsu Aoyama, * Tokio 7. Juli 1874, getauft (ehemals buddhist. Religion) 1. Juli 1895 auf den Namen Maria Thekla. [Ronsperg.]
Kinder: (1) Johann, * Tokio 15. Sept. 1893.
(2) Richard, * Tokio 16. Nov. 1894.

(3) Gerolf Joseph Benedikt Maria Valentin, * Ronsperg 18. Dez. 1896.
(4) Elisabeth Maria Anna, * Ronsperg 14. Dez. 1898.
(5) Olga Marietta Henriette, * Ronsperg 17. Aug. 1900.
(6) Friederike Maria Anna, * Ronsperg 2. Dez. 1901.
(7) Carl Heinrich Franz Maria, * Ronsperg 10. Juni 1903.

2) Johann Dominik Maria, * . . 7. Jan. 1863. [. . .]

3) Maria Thekla Walpurga Franziska, * Ronsperg 31. Mai 1865, StkrD.; ⚔ Wien 15. Jan. 1889 mit Franz Gfn von Coudenhove-Honrichs, Herrn auf Kunstadt, K. u. K. Km. (s. oben). [Schloß Kunstadt, Mähren.]

4) Richard Joseph Franz Maria, * Paris 8. Mai 1867, K. u. K. OLt. der Res. des Hus.-Rgts Nr. 3; ⚔ Wien 2. Mai 1906 mit — Margareta Freiin von Seidler, * Wien 29. Aug. 1872 (nachdem deren erste Ehe mit Bruno von Mutzenbecher gerichtl. gesch. und 20. März 1906 vom Heil. Stuhl für nichtig erklärt worden war). [Wien.]

5) Marietta Anna Sophie Viktorine, * Wien 26. Okt. 1874, EStiftsD. des K. K. adeligen Damenstifts „Maria Schul" in Brünn. [Wien.]

Courten.

Katholisch. — Stammen aus dem Kanton Wallis in der Schweiz. — Französ comte im Juli 1769; immatrikuliert im Kgr. Bayern bei der Gfnklasse 10. März 1894. — Erste Aufn., Beschreibung des Wappens, geschichtl. Notiz und Stammreihe im Jahrg. 1895, S. 228.

Angelo Graf von Courten, * Bologna 10. Jan. 1848, Kunstmaler; ⚔ Tutzing 28. Juni 1873 mit — Irene Athenaide von Klenze, * München 6. Nov. 1850. [München.]

Kinder: 1. Carlo Emidios Joseph, * München 17. März 1875, Kgl. bayer. Kflkr und Lt. im Inf.-Leibrgt; ⚔ Boston, NAm., 28. Okt. 1903 mit — Rosamond Dove Blanchard, * Boston 16. April 1875. [München.]
Töchter: 1) Yvonne Anna Leontine, * München 21. Sept. 1904.
2) Laura Elisabeth Helene, * München 28. April 1907.

2. Felix René Joseph, * München 15. Mai 1877, Kgl. bayer. Lt. der Res. des Inf.-Leibrgts. [München.]
3. Elisabeth, * München 13. Aug. 1880.
4. Marietta, * München 14. April 1883.
5. Ludwig, * München 26. März 1885.
6. Max, * München 2. Jan. 1892.

Crailsheim.

Lutherisch. — Uradel der fränkischen Reichsritterschaft, Kantons Odenwald; Reichsfrhr. d. d. Wien 23. Juni 1713; bayer. Gfnstand d. d. München 12. März (immatrikuliert 14. April) 1901 (für Dr. Krafft Frhrn von Crailsheim, s. unten). — Erste Aufn. und Beschreibung des Wappens im Jahrg. 1902, S. 180. Vgl. auch den gleichnamigen Artikel im Taschenbuch der Freiherrl. Häuser.

Friedrich August Ernst Gustav Christoph Krafft Graf von Crailsheim, * Ansbach 15. März 1841, Kgl. bayer. Km., Staatsmin. und Staatsrat i. a. o. D., lebenslängl. Reichsrat der Krone Bayern, Dr. h. c. der Univ. Erlangen, EBürger von Nürnberg, Ansbach ꝛc., Kapitular des Kgl. bayer. St. Hubertus-O., Rr des Schw. AO. ꝛc.; ⚔ Ansbach 28. Okt. 1865 mit Luise Freiin von Lindenfels, * Ansbach 3. April 1844, † München 13. Juni 1891, PD. und ED. des Kgl. bayer. Theresien-O. [München.]

Tochter: Marie Sabine Therese Luise Helene, * Ansbach 28. Juli 1868, ED. des Kgl. bayer. Theresien-O.

Crayenberg.

Evangelisch. — Bernhard Pr. von Sachsen-Weimar-Eisenach (s. Goth. Hofkalender, I. Abt.) verzichtet auf seinen Namen, Rang und Titel und nimmt mit Ghzgl. sächs. A. E. d. d. . . 24. Mai 1901 den Namen „Graf von Crayenberg" an. — Erste Aufn. 1902.

Bernhard Wilhelm Georg Hermann Graf von Crayenberg, * Stuttgart 10. Okt. 1855, Kgl. preuß. Major a. D.; ⚔ I) London 10. Okt. 1900 mit Marie Louise Elisabeth verw. Marquise Luccheſini, geb. Brockmüller, * Lübeck 6. Mai 1866, † Hannover 11. März 1903; II) Berlin 1. April 1905 mit — Elisabeth Gfin von der Schulenburg, * Erfurt 1. April 1869. [Hannover.]

Crenneville-Poutet, s. Folliot de Crenneville-Poutet.

Csáky von Köröszegh und Adorján (Csáky-Pallavicini).

Katholisch. — Ungarischer Uradel; ungar. Gf. 1655. — Alle männlichen Familienglieder führen seit 1637 den Titel „Erb-OGespan des Komitats Zips und Erbherr der Zips". — Erste Aufn. 1826. Über die erloschene (II.) Linie s. Jahrg. 1907, S. 193.

I. Linie.

† Sigismund Graf Csáky von Köröszegh und Adorján, * . . 1805, † Miskolcz 17. Juni 1873; ⚔ I) . . mit Eulalie verw. von Lónyay, geb. Gfin Vay, * Berkesz 28. Jan. 1812, † Budapest 8. Dez. 1873 (gesch. . . Aug. 1851; wiederverm. . . 22. Sept. 1851 mit Roger Markgfn Pallavicini, † Felső-Nyárád 1. Febr. 1874); II) . . mit Johanna Halasz von Dabas, * . . 5. Juni 1842, † . . .

Kinder: a) **1r Ehe:** 1. Melanie Sophia Theresia Elisabeth Eva Ludmilla, * Szendrö 5. Juni 1833, StkrD.; ⚔ Kurittyán 26. Sept. 1866 mit Felix Frhrn von Pach zu Hanſenheim, † Preßburg 7. April 1906, Herrn auf Pernegg, Tirol, K. u. K. Km. und FML. a. D. [Preßburg.]

[2. u. 3. Denselben wurde als Adoptivsöhnen ihres † Stiefvaters Roger Markgfn Pallavicini mit A. E. d. d. 8. April 1876 gestattet, nach ihrem Familiennamen auch Namen, Wappen und Titel der Markgfn Pallavicini zu führen.]

2. Sigismund Maria Eduard Markgraf Csáky-Pallavicini, * Szendrö 1. März 1842, K. u. K. Km.; ⚔ Florenz . . mit — Isabella Gfin Orsini, * . . 8. Mai 1853. [Szendrö-Láb, Kom. Borsod.]

Kinder: 1) Gabriele Antoinette Eulalie, * Budapest 13. Juni 1873; ⚔ . . 1. Jan. 1893 mit Georg Berzeviczy de Berzevicze et Kakaslomnitz. [Szendrö-Láb.]

2) Friederike Luise Karoline, * Kurittyán 9. Okt. 1875.

3) Hippolyt Ladislaus, * Kurittyán 7. Juni 1877; ⚔ Krakau 2. Juni 1906 mit — Zofya von Pobog-Niementowska, * . . . [. . .]

3. Hippolyt Sigismund Markgraf Csáky-Pallavicini, * . . 27. Juni 1844, K. u. K. Km. und Major a. D.; ⚔ Agram 4. Febr. 1869 mit Flora Gfin Vojkffy und Vojković von Klokocz und Trebinje, * . ., † Viszló 17. Mai 1904. [Viszló, Kom. Borsod.]

Sohn: Roger Sigismund Nikolaus Maria Immakulata, * Agram 17. April 1874, K. u. K. OLt. im Huf.-Rgt Nr. 16; ⚔ Budapest 15. April 1901 mit — Martha Batay von Báj, * . . . [Budapest.]

Sohn: Alphons Tibor Hippolyt Roger, * Czekeháza 4. Aug. 1902.

— b) **2r Ehe:** 4. Rosa Maria Josepha, * . . 17. Mai 1864, Nonne im O. des heil. Vincenz von Paula in . . .

5. Sigismund Georg Joseph, * . . 1. März 1866, Kgl. ungar. Honvéd-

Rittm.; ⚭ . . 31. Jan. 1893 mit — Helene Apáthy von Nagy-Tóth, * . . . [. . .]
Sohn: Stephan Sigismund Ladislaus, * Uncsukfalva 18. Juli 1894.
6. Gabriel Johann Anton, * . . 14. Okt. 1869, Kgl. ungar. Lt. a. D. [. . .]

Bruder.

† Johann, * . . 3. Mai 1807, † Ujvár 19. März 1879, K. u. K. Km.; ⚭ . . 9. Jan. 1837 mit Kornelia von Klobusitzky, * . . 7. Aug. 1817, † Kaschau 27. April 1874.
Kinder: 1. Julius, * Kaschau 9. April 1839; ⚭ das. 1. Juli 1868 mit Irma Freiin Hrabovsky von Hrabova, * . . 18. Juni 1847. [Budapest.]
Sohn: Julius, * . . 15. Sept. 1881. [. . .]
2. Eugen (Jenö), * . . 21. Juni 1840, K. u. K. Km.; ⚭ Stuttgart 14. Jan. 1875 mit — Rudolfine Gfin von Stadion-Warthausen und Thannhausen, * München 23. Juli 1851, Mitbes. von Lysiec, Galizien, StkrD. (s. Goth. Hofkalender, II. Abt.). [Oberufer (Förév) bei Preßburg.]
Sohn: Rudolf Johann Edmund, * Oberufer (Förév) 8. Dez. 1875, K. u. K. Km. und Lt. der Res. des Honvédhus.-Rgts Nr. 6. [Oberufer (Förév).]
3. Alexander, * . . 12. Nov. 1842. [. . .]
4. Ludwig, * Szendrö 9. Febr. 1845; ⚭ Hosszu-Pályi 4. Okt. 1877 mit — Seraphine Freiin Lo Presti de la Fontana d'Angioli, * Budapest 27. Nov. 1855. [Budapest.]
Kinder: 1) Géza, * Kaschau 1. Sept. 1878.
2) Irma, * Kluknó 25. Juli 1880.
3) Margarete, * Kluknó 21. Jan. 1885.
4) Adelbert (Béla), * Kluknó 27. Febr. 1886.
5) Stephan, * Kluknó 4. April 1887.
5. Eveline, * Kaschau 15. März 1848, Gräfl.-Herberstein-Illésházysche StiftsD. [Budapest.]

II. Linie.

† Emanuel Graf Csáky von Körösszegh und Adorján, * . . 1765, † . . 1825, K. K. Km. und GRat, ErbOGespan des Kom. Zips; ⚭ . . 1796 mit Anna Gfin Szirmay, * . ., † . ., StkrD.
Söhne: 1. † Theodor, * Bártfa . . 1798, † Kaschau 8. März 1855, K. K. Km.; ⚭ . . 1828 mit Klara Rholly von Udvarnok, * Kaschau 31. Dez. 1808, † das. 24. Juni 1870, StkrD.
Kinder: 1) Hedwig, * Homona 31. Jan. 1830, StkrD.; ⚭ I) Kaschau 2. Febr. 1857 mit Oskar von Szirmay, † Kaschau 13. Aug. 1864; II) Kaschau . . 1872 mit Julius Frhrn Rauber von Plankenstein, † Szent-Endre . . 1902, K. u. K. Km., Major und Kmdtn der 1. Div. des Kgl. ungar. Ldw.-Hus.-Rgts Nr. 7. [Maros-Vásárhely.]
2) Gabriele, * Homona 1. Juni 1831, StkrD.; ⚭ Szina 20. Aug. 1856 mit Otto Gfn Zichy zu Zich und Vásonykeö, † Szabadhegy 17. Juni 1880. [Szabadhegy, Kom. Raab.]
3) † Theodor Karl, * Bartfeld 17. Juli 1834, † Budapest 2. März 1894; ⚭ Genf . . 1861 mit Mathilde Kaan von Albesth, * Wien 5. Nov. 1829, † Budapest 5. Dez. 1892.
Kinder: (1) Napoleon Georg, * Lyon . . 1862; ⚭ . . mit — Irma Tipula de Csakvár, * . . . [München.]
(2) Wilma, * Genf . . 1864; ⚭ I) . . Nov. 1885 mit Iwan Grum (gesch.); II) . . mit Béla Burkhart. [Budapest.]
4) † Kálmán, * Kaschau 6. Nov. 1836, † Budapest 9. Dez. 1894, Herr auf Szepes-Ujvár, Dubrava, Beharócz (seit 1640 im Bes. der Fam.), K. u. K. Km. und Gen.-Major a. D.; ⚭ Welbach 10. Okt. 1863 mit — Natalie Gfin

Csáky von Köröszegh und Adorján, * Krompach 22. Sept. 1842 (s. unten). [Budapest.]

Töchter: (1) Natalie, * Löcse 1. Juni 1872; ⚭ Budapest 19. Jan. 1895 mit Johann Gfn Nemes von Hidvég. [Kunhegyes.]

(2) Elisabeth, * Debreczen 10. Juni 1885.

(3) Helene, * Hotkócz 5. Nov. 1886.

2. † Emanuel, * Kaschau 19. Mai 1802, † Sopron 2. Febr. 1876, K. u. K. Km.; ⚭ I) . . mit Marie von Aranyossy zu Forbász, * . ., † Kaschau . . 1838; II) . . mit Karoline Edler von Buddeus, * Prag 21. Okt. 1822, † Wien 27. Sept. 1892.

Kinder: a) 1r Ehe: 1) Irma, * Kaschau 6. Jan. 1838, K. u. K. PD. und StkrD.; ⚭ Sopron 15. Febr. 1860 mit Eduard Gfn Taaffe, † Ellischau 29. Nov. 1895, K. u. K. Km., GRat, Min.-Präs. und Min. des Innern. [Wien.]

— b) 2r Ehe: 2) Emanuel Karl, * Wien 10. Aug. 1848. [Wien.]

3) Karl-Emanuel Julius, * Wien 24. Juli 1852, K. u. K. GRat, Bischof von Waitzen.

4) Karola Susanna, * Wien 6. April 1854; ⚭ Odenburg 20. Sept. 1875 mit Eugen Frhrn Mattl von Löwenkreuz, † Wien 13. Nov. 1894, K. u. K. Major a. D. [Wien.]

3. † August, * Kaschau 4. Juni 1804, † Löcse 17. Febr. 1883; ⚭ Ludány 16. Juni 1836 mit Iphigenia Freiin Prónay von Tót-Próna und zu Blathnicza, * Hietzing bei Wien 14. Aug. 1807, † Löcse 3. April 1874.

Kinder: 1) † Zeno, * Krompach 8. März 1840, † Budapest 2. Okt. 1905, K. u. K. GRat, OGespan des Kom. Zips; ⚭ Wien 28. Mai 1864 mit — Leontine Gfin von Esterházy, * Wien 21. Dez. 1842. [Schloß Welbach, Post Szepes-Olaszi, Ungarn.]

2) Albin, * Krompach 19. April 1841, Herr auf Mindszent (seit 1638 im Bes. der Fam.) und Szarvas, K. u. K. GRat, erbl. Mitgl. des ungar. OHauses, vorm. ungar. Min. für Kultus und Unterricht, Kr des österr. O. v. GVließ; ⚭ Szarvas 25. Sept. 1866 mit — Anna Gfin Bolza, * Szarvas 22. Okt. 1847, K. u. K. PD. und StkrD. [Budapest.]

Kinder: (1) Maria Albina, * Mindszent 31. Aug. 1868; ⚭ Budapest 15. Okt. 1900 mit Andor Frhrn von Harkányi. [Kengyel.]

(2) Ladislaus, * Mindszent 21. Aug. 1869, OGespan a. D.; ⚭ Szirák 6. Nov. 1899 mit — Augusta Gfin von Degenfeld-Schonburg, * Budapest 2. Nov. 1877. [Nagy-Szöllös.]

Kinder: a. Elisabeth, * Nagy-Szöllös 18. Okt. 1900.

b. Ladislaus, * Nagy-Szöllös 9. Jan. 1903.

(3) Eleonore, * Mindszent 5. Sept. 1871; ⚭ Budapest 18. Nov. 1893 mit Ladislaus Hertelendy de Vindornyalak. [Budapest.]

(4) Karl, * Mindszent 10. April 1873 (reform.) Kgl. ungar. Honvédhus.-Rittm.; ⚭ I) Budapest 5. Sept. 1895 mit Valerie Földváry von Földvár und Bernáthfálva, * Budapest 21. Jan. 1872 (gerichtl. gesch. [. . .]); II) Bagota 21. Jan. 1903 mit — Lili von Ordódy, * . . 1885. [Budapest.]

Sohn 1r Ehe: Andor, * Budapest 26. Juni 1896.

(5) Helene, * Mindszent 4. Sept. 1878; ⚭ das. 4. Sept. 1904 mit Otto Frhrn Benz von Albkron, K. u. K. Hptm. im Gen.-Stabskorps. [Budapest.]

(6) Emmerich, * Mindszent 16. Febr. 1882, K. u. K. Gesandtsch.-Attaché bei der Botsch. in St. Petersburg.

3) Natalie, * Krompach 22. Sept. 1842; ⚭ Welbach 10. Okt. 1863 mit Kálmán Gfn Csáky von Köröszegh und Adorján, † Budapest 9. Dez. 1894, K. u. K. Km. und Gen.-Major a. D. (s. oben). [Budapest.]

4) Felix, * Welbach 1. Nov. 1849, K. u. K. Hofrat a. D.; ⚔ Paris .. 1879 mit — Elisabeth Du Plan, * Paris ... [Wien.]
Söhne: (1) Johann René, * Paris 15. April 1880. [Wien.]
(2) Felix, * Paris 18. Dez. 1882, K. u. K. Lt. im Korpsart.-Rgt Nr. 5. [Preßburg.]

5) Hilarius (Vidor), * Welbach, Kom. Zips, 21. Nov. 1850, Herr auf Szepes-Görgö, Sümeg, Csörtörtökhely, Welbach und Szepesnádasd, Kom. Zips, Körmösd und Kevéz (seit 1638 im Bes. der Fam.), Kom. Bihar, erbl. Mitgl. des ungar. OHauses; ⚔ Valpó 12. Okt. 1878 mit — Anna Gfin von Normann-Ehrenfels, * Valpó, Slavonien, 29. Mai 1854. [Szepes-Görgö.]
Kinder: (1) Marianne, * Sümeg, Kom. Zips, 20. Aug. 1880.
(2) Gustav, * Sümeg 30. Mai 1883, Dr. jur., K. u. K. Lt. der Res. des Drag.-Rgts Nr. 13. [Szepes-Görgö.]
(3) Hilarius (Vidor), * Görgö 17. Aug. 1892.

4. † Rudolf, * Kaschau .. 1808, † Wien 20. März 1887; ⚔ I) Kaschau .. 1834 mit Emilie Janicsák, * .. (gesch. 1867); II) .. 13. Aug. 1867 mit Alexandrine Sóós von Sóvar, * .., † Kaschau 21. Dez. 1905.
Kinder: a) 1r Ehe: 1) † Alfons, * .. 1841, † Debreczen 20. Juni 1879; ⚔ .. 1867 mit — Natalie Zell, * .. 184.. [...]
Söhne: (1) Árpád, * .. 1. Aug. 1867, K. u. K. Rittm. bei der Milit.-Abt. des Staatshengstendepots in Turja-Remete; ⚔ .. 20. Sept. 1895 mit — Rosa Freiin Nyáry von Nyáregyháza, * Jánosi 20. Sept. 1876.
Kinder: a. Arpad, * Lemberg 24. Dez. 1896.
b. Alfons, * Stuhlweißenburg 20. April 1899.
c. Gabriella, * Stuhlweißenburg 16. Okt. 1902.
(2) Aladar, * .. 23. Jan. 1869, K. u. K. OLt. der Res. des Hus.-Rgts Nr. 7; ⚔ Wien 23. Jan. 1898 mit — Eugenie Andrević, * .. [...]
(3) Alfons, * .. 29. Dez. 1871. [...]
(4) Adorján, * .. 8. Aug. 1873, K. u. K. Lt. der Res. des Hus.-Rgts Nr. 14. [...]

2) Ferdinandine, * .. 1843; ⚔ I) .. 1862 mit Karl Frhrn Perényi, † Kaschau .. 1870; II) .. mit Béla von Rácz, Kgl. ungar. Honvédhus.-Oberstlt. [Budapest.]

3) Rudolf, * Kaschau .. 1844; ⚔ .. mit Josepha Brett, * .. 1856, † .. Mai 1904. [Kaschau.]
Kinder: (1) Adorján, * .. 1. Sept. 1874, Priester der Diözese Kaschau. [...]
(2) Koloman, * .. 4. Mai 1876, Kgl. ungar. Honvédhus.-OLt. [...]; ⚔ .. 1898 mit Marianne von Szell, * .. (gesch.; wiederverm.).
(3) Elsa, * .. 16. März 1878.
(4) Armand, * .. 12. März 1880; ⚔ Budapest 9. Febr. 1907 mit — Kornelia Lonovics de Krivina, * ... [...]

— b) 2r Ehe: 4) Georg Emanuel, * Kaschau 26. März 1868, K. u. K. Rtm. und Lt. der Res. des Hus.-Rgts Nr. 7 [Budapest]; ⚔ .. 6. Nov. 1893 mit Sarolta Freiin Majthényi von Kesseleökeö, * Varsány 30. April 1874 (gesch. [...]).

III. (älteste) Linie.

(S. Jahrg. 1906, S. 192; nähere Nachrichten fehlen.)

Csekonics.

Katholisch. — Ungar. Gf. d. d. . . 9. Dez. 1864; bestätigt d. d. Wien 2. März 1874. — Erste Aufn. 1866; Beschreibung des Wappens im Jahrg. 1885, S. 208.

† Johann Nepomuk Graf Csekonics von Zsombolya und Janova, * Budapest 14. Nov. 1809, † Zsombolya 1. Aug. 1880, K. u. K. GRat; ⚔ . . 16. Okt. 1839 mit Leonie Freiin von Lipthay de Kisfalud, * Lovrin 30. Aug. 1821, † Zsombolya 27. April 1903, K. u. K. PD.

Kinder: 1. Andreas, * . . 13. Sept. 1846, K. u. K. GRat, Kgl. ungar. Obersttruchseß, erbl. Mitgl. des ungar. OHauses, Präs. des Vereins vom Roten Kreuz in Ungarn; ⚔ Lovasberény 13. Okt. 1869 mit — Konstanzia Gfin Cziráky, * . . 30. Mai 1847, K. u. K. PD. [Zsombolya (deutsch: Hatzfeld), Kom. Torontál, und Budapest.]

Kinder: 1) Andrea Maria Johanna, * Budapest 27. Dez. 1870, K. u. K. PD.; ⚔ Csitó (Zsombolya) 13. Okt. 1894 mit Andor Paul Gfn Széchényi, K. u. K. Km. [Marczali.]

2) Alexander Maria Johann Ludwig, * Csitó (Zsombolya) 25. Aug. 1872, Dr. der Staatswissenschaften, erbl. Mitgl. des ungar. OHauses, K. u. K. Km., OLt. der Res. des Hus.-Rgts Nr. 9; ⚔ Preßburg 13. Okt. 1898 mit — Margarete Baronin Bay von Baja, * Fell 18. Juni 1876. [Ittvarnok-Rogendorf. Kom. Torontál.]

Kinder: (1) Elisabeth Maria Dionysia Konstanzia, * Odenburg 15. Febr. 1900.

(2) Andreas Maria Joseph Johann Clement, * Odenburg 10. April 1901.

3) Paul Maria Stephan Johann, * Budapest 1. Okt. 1873, erbl. Mitgl. des ungar. OHauses. [Zsombolya.]

4) Julius Maria Anton August Joseph, * Csitó (Zsombolya) 2. Jan. 1875, Dr. der Staatswissenschaften, Kgl. ungar. Lt. der Res. des Honvédhus.-Rgts Nr. 3. [Budapest.]

5) Ivan Johanna-Nepomuk Maria Johann-Baptist Andreas Ladislaus, * Csitó (Zsombolya) 31. Dez. 1876, Dr. der Staatswissenschaften, K. u. K. Km. und Leg.-Sekr. bei der Botschaft in St. Petersburg.

2. Margarete, * Budapest 24. Jan. 1848, K. u. K. PD.; ⚔ Budapest 27. Sept. 1869 mit Stephan Gfn Károlyi von Nagy-Károly, † Nagy-Károly 31. Juli 1907. [Budapest.]

(Hutten-)Czapski.

Katholisch. — Pomerellischer Uradel.

A.

Preuß. Anerkennung des Gfnstandes d. d. Potsdam 27. Sept. 1804. — Erste Aufn. 1853.

† Franz Ignaz Dionysius Graf von Hutten-Czapski, * Bukowitz 9. Okt. 1797, † das. 6. Dez. 1862; ⚔ Berlin 20. Febr. 1835 mit Michaeline von Hutten-Czapska, * Wilna 16. März 1818, † Smogulec 1. April 1889.

Kinder: 1. Mathilde Fabianne Hedwig, * Bukowitz 15. Jan. 1841; ⚔ Brüssel 12. Aug. 1865 mit Hippolyt Bonaventura von Dziecimski, † Lemberg 13. April 1878. [Krakau.]

2. † Kasimir Anton Fabian, * Bukowitz 18. Jan. 1842, † Grylewo 14. Nov. 1879; ⚔ Berlin 27. Nov. 1866 mit — Marie Antonie Kunigunde von Götzendorff-Grabowska, * Próchnowo, Kr. Kolmar, 29. Nov. 1838. [Charlottenburg.]

Kinder: 1) Isabella Marie Michaeline, * Slupy 19. Jan. 1871; ⚔ Krakau

4. Febr. 1896 mit Arthur Gfn von Brzezie-Russocki. [Lipica Dolna, Galizien.]
2) Nikolaus Maria, * Słupy 29. Nov. 1872. [Krakau.]

3. Josephine Eleonore Justine, * Bukowitz 16. Juni 1846; ⚭ Dresden 16. Okt. 1866 mit Johann Valentin von Burzyński, Herrn auf Uchrynow, Galizien.

4. Alexander, * Bukowitz 2. Nov. 1849; ⚭ Warschau 1. Juli 1879 mit — Hedwig von Sobańska, * Newlany, Gouvt Witebsk, 29. Aug. 1859. [Wilna.]

B*.

Preuß. Gf nach dem Rechte der Erstgeburt aus je adeliger Ehe und geknüpft an den Besitz des 1861 gestifteten Fideikommisses Smogulec d. d. Berlin 6. Febr. 1860; erbl. Mitgl. des preuß. Herrenh. 6. April 1895. — Besitz: a) Das Fideikommiß Smogulec (2684 ha), Kr. Wongrowitz; b) das Fideikommiß Romsthal oder der sogen. Huttensche Grund (900 ha; seit dem XIII. Jahrh. im Bes. der Huttenschen Fam.), Kr. Schlüchtern. — Erste Aufn. 1880.

Bogdan Franz Servatius 1. Graf von Hutten-Czapski, * Smogulsdorf 13. Mai 1851, Fkherr und erbl. Mitgl. des preuß. Herrenh., Herr auf Gollantsch (2755 ha), Kr. Wongrowitz, und Smogulsdorf (1438 ha), Kr. Schubin, Kgl. preuß. Schloßhptm. von Posen, Major der Ldw.-Kav. und Kammerger.-Referendar a. D., ERr des souv. Malt.-RrO. [Berlin, Smogulec und Romsthal.]

Czarnecki*.

Katholisch. — Preuß. Gf d. d. Sanssouci 30. Okt. 1854 (für Marcell) und Ausdehnung (auf dessen Söhne Anton, Sigismund und Stanislaus) mit Vererbung an den unten namhaft gemachten drei Besitzen aus je adeliger Ehe d. d. Sanssouci 8. Juni 1857 (Diplom d. d. Berlin 25. Jan. 1860 [s. Jahrg. 1874, S. 185]). — Erste Aufn. 1863.

I. Linie: Czestram-Golejewko*.

† Anton Graf (am Besitz von Czestram-Golejewko) Czarnecki, * Gogolewo 16. Mai 1821, † Schandau 11. Aug. 1886, Herr auf Czestram-Golejewko ꝛc.; ⚭ Berlin 12. Juni 1848 mit Angelika von Ponińska, * Wreschen 31. Aug. 1828, † Golejewko 10. Juli 1875.

Kinder: 1. Anna von Czarnecka, * Golejewko 18. März 1849; ⚭ Czestram-Golejewko 16. Febr. 1868 mit Wladimir Gfn von Bnin-Bniński, Herrn auf Smuszewo bei Elsenau.

2. Sophie von Czarnecka, * Golejewko 2. Mai 1852; ⚭ das. 4. Juni 1872 mit Stephan Gfn von Lubraniec-Dąmbski, † Zakowo 7. Sept. 1899, Herrn auf Zakowo. [Zakowo (Sacke) bei Leiperode.]

3. † Antonia von Czarnecka, * Golejewko 1. April 1854, † .. 14. Dez. 1906; ⚭ Golejewko 24. Jan. 1874 mit Vincenz von Bieganski, † Cykowo 1. Nov. 1892, Herrn auf Cykowo, Kr. Kosten.

4. Johann Graf (am Besitz von Czestram-Golejewko) Czarnecki, * Golejewko 29. März 1856, Herr auf Czestram-Golejewko, Sworowo, Alt- und Neu-Chojno, Stwolno, Podborowo und Dembionka, Kr. Rawitsch, und Poln.-Wilke (Wilkowo), Kr. Schmiegel; ⚭ Breslau 28. April 1884 mit — Wanda Freiin Ziemięcka von Ziemięcin, * Wiesbaden 12. Jan. 1864. [Golejewko bei Chojno, Kr. Rawitsch.]
Kinder, von Czarnecki(a): 1) Aniela Maria Barbara Theresa, * Poln.-Wilke (Wilkowo) 8. März 1885.

2) Thereſa Maria Sophia Stanislawa, * Czestram-Golejewko 16. Juni 1887.
3) Janusz Hieronymus Maryan, * Czestram-Golejewko 9. Febr. 1893.
4) Maria Stella Bogdana, * Czestram-Golejewko 9. Febr. 1893.
5) Anna Maria Joſepha Henriette, * Czestram-Golejewko 29. Juli 1894.

II. Linie: Gogolewo*.

Sigismund Graf (am Beſitz von Gogolewo) Czarnecki, * Gogolewo 20. März 1823; ✕ Breslau 1. Dez. 1849 mit — Marie von Gizycka, * Skowrótki, Wolynien, 26. Febr. 1827. [Dobrzyca, Kr. Krotoſchin.]

Kinder, von Czarnecki(a): 1. Viktor, * Rackwitz 15. Okt. 1850, Herr auf Gogolewo und Niepart, Kr. Goſtyn, Dr. jur.; ✕ Odeſſa 11. Juli 1876 mit — Euphroſyne von Sobánska, * Odeſſa 11. Febr. 1856. [Gogolewo bei Görchen.]

Kinder, von Czarnecki(a): 1) Stanislaus, * Gogolewo 19. Sept. 1877. [Gogolewo.]
2) Maria, * Gogolewo 3. Okt. 1878; ✕ Poſen 6. Sept. 1904 mit Roman Gfn von Bnin-Bniński, Herrn auf Dzuryn, Gouvt Podolien.
3) Marceli Kaſimir Emanuel, * Gogolewo 17. April 1881, stud. [Heidelberg.]
4) Eduard, * Gogolewo 14. Mai 1885, stud. [Heidelberg.]

2. Joſeph, * Gogolewo 26. Febr. 1857, Herr auf Dobrzyca, Kr. Krotoſchin; ✕ Lewków 26. Juni 1883 mit — Stanislawa von Lipska, * Lewków 20. Okt. 1863.

Kinder, von Czarnecki(a): 1) Sigismund Marian Albert, * Jeziory, Kr. Schroda, 9. April 1884, stud. [Heidelberg.]
2) Antonina, * Jeziory 8. Mai 1885.
3) Jadwiga, * Rusko, Kr. Jarotſchin, 20. März 1888.
4) Maria, * Breslau 11. Dez. 1889.
5) Stanislawa, * Dobrzyca 21. Jan. 1891.
6) Joſeph, * Dobrzyca 5. März 1892.
7) Stephan, * Dobrzyca 21. Okt. 1893.
8) Sophia, } Zwillinge, * Dobrzyca 20. März 1895.
9) Wanda, }
10) Iſabella, } Zwillinge, * Dobrzyca 29. Juli 1902.
11) Janina, }

3. Luiſe, * Gogolewo 17. März 1858; ✕ Rusko 5. Nov. 1879 mit Marcel von Zoltowski, Herrn auf Goburowo bei Sandberg (ſ. den Artikel Zoltowski in dieſem Taſchenbuch).

4. Michael, * Gogolewo 11. Sept. 1861, Herr auf Przybyslaw und Raszewy, Kr. Wreſchen; ✕ Warſchau 24. April 1892 mit — Thereſa von Olecka, * Warſchau 7. Juli 1869. [Raszewy bei Zerkow.]

Kinder, von Czarnecki(a): 1) Anton, * Raszewy 23. Juni 1894.
2) Wladislaw, * Raszewy 5. Mai 1896.
3) Marie, * Raszewy 19. Juni 1897.

5. Stephan, * Gogolewo 22. Aug. 1863, Herr auf Siekowo mit Ziemin, Kr. Schmiegel, Kgl. preuß. OLt. der Ldw. [Siekowo.]

6. Sigismund, * Gogolewo 29. Okt. 1866, Herr auf Rusko und Suchorzewko, Kr. Jarotſchin, Kgl. preuß. Lt. der Ldw.; ✕ Mgowo 3. Juli 1901 mit — Marie von Dziakowska, * Mirakowo, WPr., 23. Dez. 1880. [Rusko.]

Kinder, von Czarnecki(a): 1) Sigismund, * Rusko 3. Aug. 1902.
2) Barbara Marya Viktoria, * Rusko 31. Juli 1903.
3) Ludwika, * Rusko 18. Nov. 1904.
4) Marian, * Rusko 11. Febr. 1907.

III. Linie: Pakosław*.

Stanislaus Graf (am Besitz von Pakosław) Czarnecki, * Gogolewo 6. Jan. 1830; ⚔ Pawłowice 14. Okt. 1860 mit — Anna Gfin Mielżynska, * Pawłowice 20. Nov. 1842. [Siekówko bei Priment.]

Kinder, von Czarnecki(a): 1. Leo, * Pawłowice 5. Mai 1862, Herr auf Pakosław (1903 verkauft, so daß der Grafenstand in dieser Linie nicht weitervererben wird).

2. Marcel, * Pawłowice 27. Jan. 1864, Herr auf Rackwitz, Kr. Bomst, und auf Siekówko, Kr. Schmiegel, Dr. jur., Referendar a. D., Päpstl. Km. [päpstl. Gf. (primogen.) d. d. 31. Okt. 1898]. [Rackwitz.]

3. Helene, * Pakosław 26. Nov. 1868; ⚔ . . 2. Juni 1892 mit Joseph Gfn Potocki, Herrn auf Rymanów, Galizien.

4. Josephine, * Pakosław 24. Okt. 1870; ⚔ . . 19. Aug. 1902 mit Thaddäus Ritter von Starzyński, Herrn auf Derewnia, Galizien, K. u. K. Km., Ldtagsabg. und Bezirkspräses in Zołkiew, Galizien.

Czernin von und zu Chudenitz.

Katholisch. — Böhmischer Uradel; Reichsfrhr. d. d. Regensburg 15. Mai 1623 (Reichsgf. d. d. Wien 20. Mai 1627 und böhm. Gf. d. d. Wien 25. Juni 1644; erloschen 7. März 1651); Übertragung des Gfnstandes d. d. . . 1. März 1652; Verleihung des Prädikats „Hoch- und Wohlgeboren" d. d. Wien 7. Mai 1652; Oberst-Erbldmundschenk in Böhmen d. d. Wien 25. April 1716; erbl. Mitgl. des Herrenh. des österr. Reichsrats . . — Besitz: Die Fkhschaften Neuhaus, Chudenitz, Petersburg, Schönhof, Maschau und die Güter Dollan und Drslawitz, Böhmen. — Erste Aufn. 1825; Stammreihe im Jahrg. 1872, S. 177.

† Prokop Adelbert Franz de Paula Joachim Joseph Graf Czernin von und zu Chudenitz, * . . 23. März 1726, † . . 30. Jan. 1777, Regierer des Hauses Neuhaus und Chudenitz ꝛc., K. K. Km. und GRat; ⚔ I) . . 26. Juni 1846 mit Maria Antonia Gfin von Colloredo a. d. H. der Fstn von Colloredo, * . . 21. April 1728, † . . 2. Okt. 1757, StkrD.; II) . . 18. Aug. 1759 mit Theresia Freiin Reiský von Dubnitz, * . . 17. Mai 1736, † . . 6. Febr. 1780, StkrD.

Söhne: 1. † Johann Rudolf, * . . 9. Juni 1757, † Wien 23. April 1845, Regierer des Hauses ꝛc., K. K. GRat und Oberstkm., Rr des O. v. GVließ; ⚔ . . 22. Okt. 1781 mit Maria Theresia Gfin von Schönborn-Heussenstamm, * . . 7. Juni 1758, † . . 23. Febr. 1838.

Sohn: † Eugen Karl, * Wien 4. Nov. 1796, † Petersburg, Böhmen, 11. Juli 1868, Regierer des Hauses ꝛc., K. u. K. Km.; ⚔ . . 27. Mai 1817 mit Therese Gfin von Orsini und Rosenberg, * . . 25. Sept. 1798, † 18. April 1866, K. u. K. PD. und StkrD.

Kinder: (1) Jaromir, * . . 13. März 1818, Regierer des Hauses Neuhaus und Chudenitz und erbl. Mitgl. des Herrenh. des österr. Reichsrats, Oberst-Erbldmundschenk in Böhmen, K. u. K. Km. und GRat, Rr des O. v. GVließ; ⚔ I) . . 26. Febr. 1843 mit Karoline Gfin Schaafgotsche ꝛc., * . . 13. Sept. 1820, † . . 9. Okt. 1876, K. u. K. PD. und StkrD.; II) Wien 19. März 1879 mit — Josephine verw. Gfin von Falkenhayn, geb. Gfin Paar, * Wien 1. Jan. 1839, K. u. K. PD. und StkrD. (s. Goth. Hofkalender, III. Abt.). [Schloß Petersburg bei Jechnitz und Wien.]

Kinder 1r Ehe: a. Therese, * . . 19. Dez. 1843, K. u. K. PD. und StkrD.; ⚔ Wien 30. Jan. 1869 mit Dr. jur. Friedrich Gfn von Schönborn, K. u. K. Km., GRat und Min. der Justiz a. D. ꝛc. (s. Goth. Hofkalender, II. Abt.). [Wien.]

b. Marie Rudolfine, * . . 6. März 1845; ⚔ Wien 10. Mai 1864 mit Siegfried Altgfn zu Salm-Reifferscheidt-Krautheim,

† Salzburg 14. Aug. 1898, K. u. K. Km. (s. Goth. Hofkalender, II. Abt.). [Salzburg.]

c. † Karoline, * Wien 15. Febr. 1847, † Prag 14. April 1907, K. u. K. PD. und StkrD.; ⚔ Wien 7. Jan. 1868 mit Johann Gfn von Ledebur-Wicheln, † Prag 14. Mai 1903, K. u. K. Km., GRat und Min. a. D.

d. Ernestine, * Petersburg, Böhmen, 13. Nov. 1848, StkrD.; ⚔ Prag 19. Aug. 1867 mit Karl Fstn zu Oettingen-Wallerstein, † Petersburg 23. Dez. 1905, erbl. Reichsrat der Krone Bayern ꝛc. [Wallerstein und Wien.]

e. Eugen Jaromir Franz, * Wien 13. Febr. 1851, K. u. K. Km. und GRat, ERr des Deutschen O.; ⚔ Wien 26. April 1876 mit — Franziska Przssin von Schönburg-Hartenstein, * Karlsruhe i. B. 28. Aug. 1857, K. u. K. PD. und StkrD. [Wien.]

f. Franz Jaromir Eugen, * .. 3. März 1857, Dr. jur., K. K. Hofrat a. D. [Schönhof, Böhmen.]

(2) † Hermann, * Wien 20. Febr. 1819, † Dresden 2. Aug. 1892, Herr auf Gießhübel, Böhmen, K. u. K. Km.; ⚔ Prag 13. Nov. 1853 mit Aloysia Gfin von Morzin, * Prag 6. Mai 1832, † Hohenelbe 26. Juli 1907, Herrin auf Hohenelbe und Marschendorf, Böhmen, StkrD.

Kinder: a. Rudolf, * Prag 8. Jan. 1855, K. u. K. Km., Mitgl. des Herrenh. des österr. Reichsrats auf Lebenszeit; ⚔ I) Prag 22. Juni 1878 mit Emma Gfin von Orsini und Rosenberg, * Graz 8. Juli 1858, † Marschendorf 6. Juli 1905, StkrD.; II) Czernahora 5. Aug. 1907 mit — Theresia Gfin Fries von Friesenberg, * Czernahora 21. März 1874. [Hohenelbe, Böhmen.]

Kinder: a) Marie Aloysia Josephine, * Bensen 10. Mai 1879; ⚔ Prag 13. Mai 1899 mit Karl Frhrn von Bronn, K. u. K. Major im Drag.-Rgt Nr. 8, Flügeladj. Sr. Maj. des Kaisers und Königs. [Wien.]

b) Rudolf Hermann Maria Joseph, * Prag 15. Febr. 1881, K. u. K. Km. und Lt. der Res. des Ul.-Rgts Nr. 11; ⚔ Prag 7. Juni 1903 mit — Vera Przssin zu Hohenlohe-Waldenburg-Schillingsfürst-Kaunitz, * Görz 23. Mai 1882, StkrD. [Prag.]

Töchter: (a) Vera Aloysia Emma Theresia Maria Josefine, * München 4. Juni 1904.

(b) Aleria Emma Egona Theresia Antonia Josefa Maria, * Gießhübel 6. Juli 1906.

c) Franz de Sales Maria Joseph, * Marschendorf 24. Mai 1885, Frater Wolfgang in der Benediktinerabtei Emaus in Prag.

d) Karl Maria Joseph, * Prag 24. Dez. 1886.

e) Ida Alfonsa Maria Josephine, * Marschendorf 30. Aug. 1888.

f) Eugen Alfonsus Maria Joseph, * Prag 3. Jan. 1892.

b. Philippine Theresia, * Prag 29. Nov. 1858, K. u. K. PD. und StkrD.; ⚔ Prag 1. Mai 1878 mit Karl Gfn von Buquoy, Flherrn auf Gratzen und Rosenberg, K. u. K. Km. und GRat. [Gratzen und Prag.]

(3) Humbert, * Wien 15. Jan. 1827, K. u. K. Km. und Major a. D.; ⚔ Wien 19. Nov. 1864 mit — Therese Gfin von Grünne, * Saaz 1. Aug. 1840. [Graz.]

Söhne: a. Eugen Humbert Ferdinand Maximilian, * Graz 11. Okt. 1865, Justiz-Kr des souv. Malt.-RrO. [Görlitz.]

b. Rudolf, * Graz 21. Okt. 1874, K. u. K. Km. und Konzipist bei der Statth. in Steiermark; ⚔ Graz 20. Nov. 1901 mit — Anna Freiin Kopfinger von Trebbienau, * Prag 8. Aug. 1860. [Leibnitz.]

Kinder: a) Therese, * .. 21. Dez. 1902.

b) Humbert, * .. 24. Dez. 1903.

c) Maria Anna, * Leibnitz 19. Aug. 1906.

(4) Marie Thereſe, * . . 27. April 1829, K. u. K. PD. und StkrD.; ⚔ Wien 20. Juni 1857 mit Ladislaus Gfn Pejácſevich von Veröcze, K. u. K. Km., GRat und Major a. D., vorm. Oberſthofm. J. K. u. K. H. der Frau Ehzgin Maria Annunziata. [Hadersdorf bei Wien.]

2. † Wolfgang, * . . 2. Febr. 1766, † . . 21. Dez. 1813; ⚔ . . 11. Okt. 1795 mit Antonie Gfin von Salm-Neuburg, * . . 16. April 1766, † Wien 31. Mai 1840, StkrD.

Sohn: † Ottokar, * . . 12. Okt. 1809, † Winař 29. Juni 1886, Herr auf Winař, K. u. K. Km. und Hofrat bei der Allgem. Hofkammer; ⚔ . . 1. Aug. 1833 mit Roſine Gfin von Colloredo-Wallſee, * . . 1. Aug. 1815, † Prag 12. Febr. 1874, Herrin auf Dimokur, K. u. K. PD.

Kinder: (1) † Theobald, * . . 1. Mai 1836, † Dimokur 6. Nov. 1893, Herr auf Dimokur und Winař, K. u. K. Km., GRat und Major a. D.; ⚔ Prag 10. Aug. 1870 mit — Anna Maria Gfin von Weſtphalen zu Fürſtenberg, * Laër 13. März 1850, StkrD. [Hlušic, Böhmen.]

Kinder: a. Theobald Joſeph Ottokar Otto Maria, * Dimokur 3. Juni 1871, Herr auf Dimokur mit Hlušic, Böhmen, K. u. K. Km. und Lt. der Reſ. des Drag.-Rgts Nr. 8; ⚔ Wien 31. Aug. 1903 mit — Marie Gfin Kinský von Wchinitz und Tettau, * Seebarn 21. Mai 1885, StkrD. (ſ. Goth. Hofkalender, III. Abt.). [Dimokur.]

Kinder: a) Rudolf Theobald Maria Joſef, * Dimokur 25. Aug. 1904.
b) Anna Maria Emma Ignatia Joſefa, * Dimokur 31. Juli 1905.
c) Marie Felicitas Roſine Anna Emma Joſefa Eliſabeth Katharina, * Dimokur 20. Nov. 1906.

b. Ottokar Theobald Otto Maria, * Dimokur 26. Sept. 1872, Herr auf Winař, Böhmen, K. u. K. Km., Leg.-Sekr. z. D. und Lt. a. D., Ldtagsabg.; ⚔ Heřmanměſtec 1. Juli 1897 mit — Marie Gfin Kinský von Wchinitz und Tettau, * Heřmanměſtec 30. Mai 1878, StkrD. (ſ. Goth. Hofkalender, III. Abt.). [Winař bei Prag.]

Kinder: a) Theobald Peter Ottokar Ferdinand Maria, * Winař 29. April 1898.
b) Marie Anna Bibiana Ferdinandine Johanna, * Paris 2. Dez. 1899.
c) Ferdinand Karl Ottokar Otto Maria, * Heřmanměſtec 25. Nov. 1903.
d) Johann Nepomuk Rudolf Ottokar Ferdinand Theobald Maria, * Winař 20. Juni 1905.

c. Marie Roſina Chriſtiana Anna Eliſabeth Auguſte Romana, * Dimokur 9. Aug. 1874.

d. Otto Rudolf Theobald Ottokar Maria, * Dimokur 27. Aug. 1875, K. u. K. Km. und Leg.-Sekr. in Sophia, Bulgarien; ⚔ London 27. Juli 1903 mit — Lucile Beckett, * Kirkstall, Engl., 10. Juli 1884, des Lord Grimthorpe Tochter.

Söhne: a) Paul Ernſt Otto Theobald, * Rom 6. Mai 1904.
b) Eugen Jaromir Karl, * Camigliano, Italien, 20. Sept. 1905.
c) Edmund Theobald Douglas Friedrich Ferdinand, * Sophia 31. Mai 1907.

e. † Friedrich Karl Otto Theobald Ottokar Maria Michael, * Dimokur 8. Mai 1877, † Hluſchitz 23. März 1907, K. u. K. Km. und Olt. im Drag.-Rgt Nr. 14.

f. Paul Friedrich Theobald Otto Ottokar Maria, * Dimokur 4. Juni 1879, K. u. K. Km., Statth.-Konzipiſt und Lt. der Reſ. des Drag.-Rgts Nr. 14; ⚔ Prag 22. April 1901 mit — Gabriele Gfin von Orſini und Roſenberg, * Wien 21. Mai 1879, StkrD. (ſ. Goth. Hofkalender, II. Abt.: Roſenberg). [Brünn.]

Kinder: a) Felix Theobald Paul Anton Maria, * Hlušic 7. März 1902.
b) Wolfgang Otto Paul Dominikus Maria, * Hlušic 4. Aug. 1903.
c) Anna Maria Franziska Gabriele, * Königsfeld 26. Mai 1907.

g. Joſeph Theobald Otto Ottokar Maria, * Komotau 21. Jan. 1888.

(2) Joſeph, * Prag 20. Febr. 1842, K. u. K. Rittm. a. D.; ⚔ Prag 18. Jan. 1870 mit — Marie Gfin Des Fours-Walderode, * Prag 25. Juni 1850. [Prag.]
Kinder: a. Franz Ottokar Joſeph Theodor Maria, * Prag 24. Mai 1878, Dr. jur. [Prag.]
b. Roſina Maria Franziska Joſepha, * Prag 14. Okt. 1880; ⚔ Hořakov 18. Juni 1907 mit Adalbert Gfn Schönborn, K. u. K. Lt. der Reſ. des Drag.-Rgts Nr. 13 (ſ. Goth. Hofkalender, II. Abt.). [Prag.]
(3) Maria, * Prag 12. Okt. 1844, StkrD.; ⚔ Prag 2. Juli 1867 mit Auguſt Picot de Peccaduc, Frhrn von Herzogenberg, † Beſtwin 22. Juli 1906, K. u. K. Km. und Rittm. a. D. [Beſtwin bei Chotěboř, Böhmen.]
(4) † Eugen, * Prag 1. Jan. 1851, † Cattaro 12. Mai 1907, Dr. jur., K. u. K. Km.

Czirákỳ.

Katholiſch. — Ungar. Gf. d. d. Wien 21. Febr. 1723 (für Joſeph). — Beſitz: Das Majorat Lovasberény, Nadap und Börgönd. — Erſte Aufn. 1828.

† Johann Joſeph Lazar Ladislaus Thomas Graf Czirákỳ von Czirák und Dénesfalva, * . . 29. Dez. 1818, † Lovasberény 9. Febr. 1884, Herr auf Lovasberény, Dénesfa, Kenyeri und Rum, Dr. jur., K. u. K. Km. und GRat, OSchatzm. des Kgr. Ungarn, Rr des O. v. GVließ; ⚔ . . 1. Febr. 1845 mit Luiſe Gfin Dezaſſe von Petit-Verneuille, * . . 27. Nov. 1821, † Budapeſt 6. Juni 1899, K. u. K. PD. und StkrD.
Kinder: 1. Konſtanzia Karolina Maria Franziska Felicia, * . . . 30. Mai 1847, K. u. K. PD.; ⚔ Lovasberény 13. Okt. 1869 mit Endre Gfn Cſekonics von Zſombolya und Janova, K. u. K. GRat. [Zſombolya (deutſch: Hatzfeld), Kom. Torontál, und Budapeſt.]
2. Luiſe Maria Eliſabetha Albertina, * . . 23. April 1848. [. . .]
3. Anton Franz Johann Heinrich, * . . 12. Juni 1850, Majoratsherr, erbl. Mitgl. des ungar. OHauſes, K. u. K. Km. und GRat; ⚔ I) Budapeſt 16. Aug. 1873 mit Alice Gfin Eſterházy, * . . 17. Febr. 1850, † . . 21. Juni 1882, StkrD.; II) Budapeſt 29. März 1884 mit — Roſalia Gfin Keglevich von Buzin, * . . 29. März 1849, K. u. K. PD. und StkrD. [Budapeſt.]
Kinder 1r Ehe: 1) Margarete Maria Ludovika Johanna Eliſabetha Suſanna Gabriele, * Dénesfa 11. Aug. 1874, K. u. K. PD. und StkrD.; ⚔ Budapeſt 16. Nov. 1898 mit Nikolaus Fſtn Eſterházy von Galántha, K. u. K. Km. und OLt. der Reſ. des Huſ.-Rgts Nr. 11, Rr des O. v. GVließ. [Eiſenſtadt, Léka und Wien.]
2) Ladislaus Johann Anton Joſeph Cyrill, * Dénesfa 29. März 1876, Dr. der Staatswiſſenſch., K. u. K. Km. und Lt. der Reſ. des Huſ.-Rgts Nr. 9. [Odenburg.]
3) Maria Andrea Eliſabeth Konſtanzia Silvia, * Dénesfa 20. Juni 1881.
4. Adalbert (Béla) Joſeph Karl Dionys Deſider, * . . 23. Mai 1852, Herr auf Dénesfa und Kenyeri, K. u. K. Km., GRat und Oberſthofmarſchall, erbl. Mitgl. des ungar. OHauſes, Rr des O. v. GVließ; ⚔ Budapeſt 4. Juni 1878 mit — Maria Gfin Eſterházy, * Sárosd 9. Mai 1856, K. u. K. PD. und StkrD. [Wien.]
Söhne: 1) Joſeph Adalbert (Béla) Ladislaus Barnabás, * . . 11. Juni 1883, Dr. jur., K. u. K. Km. und Lt. der Reſ. des Huſ.-Rgts Nr. 9. [. . .]
2) Georg Adalbert (Béla) Johann Gregor, * . . 9. Mai 1885. [. . .]
5. Johann Nepomuk Moyſes Ladislaus Marcellus, * . . 16. Jan. 1854, K. u. K. Km., Kgl. ungar. OLt. im Ldw.-Huſ.-Rgt Nr. 7; ⚔ Budapeſt

12. Okt. 1878 mit — Elisabeth Gfin Almásy, * Kétegyháza 20. Dez. 1857, StkrD. [. . .]

(von Lubraniec-) Dąmbski.

Großpolnischer Uradel. — W.: Godziemba. — Erste Aufn. 1855 und 1865.

A.

Katholisch. — Preuß. Anerkennung des Gfnstandes laut Min.-Reskr. d. d. Berlin 3. Dez. 1825 (für Kasimir Ludwig und Apollinar Pantaleon, Söhne des † Johann Chrysostomus Gfn von Lubraniec-Dąmbski, Herrn auf Kaczkowo, ehemal. Kastellans von Inowraclaw und Kgl. poln. Gen.-Majors und Gen.-Adj.).

(S. Jahrg. 1903, S. 194; neuere Nachrichten über den Personalbestand fehlen.)

B.

Katholisch. — Preuß. Anerkennung des Gfnstandes laut Min.-Reskr. d. d. Berlin 19. Sept. 1826 (für Gustav, Julian und Arnold, Söhne des † Michael Gfn von Lubraniec-Dąmbski, Herrn auf Kościelec).

† Gustav Eustach Graf von Lubraniec-Dąmbski, * . . 6. März 1799, † Dresden 19. Juli 1803, Herr auf Kołaczkowo und Wszemborz, Kr. Wreschen; ⚔ . . mit Leokadie von Lubraniec-Dąmbski, * . . 9. Dez. 1823, † Posen 8. Sept. 1887 (wiederverm. Posen 10. März 1879 mit Bruno Gfn von Lubraniec-Dąmbski, s. A.).

Söhne: 1. † Stephan, * Kołaczkowo 29. Juni 1845, † Zakowo 7. Sept. 1899, Herr auf Zakowo, Kr. Lissa i. P.; ⚔ Golejewko 4. Juni 1872 mit — Sophie von Czarnecka, * Golejewko 2. Mai 1852 (s. den Art. Czarnecki in diesem Taschenbuch). [Zakowo (Sacke) bei Leiperode.]

Sohn: Miecislaus, * Kołaczkowo 22. Mai 1873. [Posen.]

2. † Gustav Bogdan Theodor, * Kołaczkowo 17. Aug. 1858, † Kanigów 18. Nov. 1903, Herr auf Kanigów, Gouvt Plozk, Russ.-Polen; ⚔ Warschau 6. Febr. 1886 mit — Aniela von Wolibner, * . . 4. Febr. 1869. [Kanigów.]

Kinder: 1) Wladimir Georg, * Obiechów 25. März 1887.
2) Irene, * Obiechów 30. Sept. 1891.

Dankelmann.

Reformiert. — Reichsritter d. d. Wien 23. Juli 1689; Reichsfrhr. d. d. Wien 10. März 1695 (Diplom d. d. 16. Mai 1704); preuß. Gf. d. d. Berlin 6. Juli 1798. — Erste Aufn. 1831. Vgl. auch den Artikel Danckelman im Taschenbuch der Freiherrl. Häuser.

† Eberhard Alexander Karl Friedrich Heinrich Erdmann Graf von Dankelmann, * . . 19. Sept. 1836, † Berlin 1. Nov. 1877, Herr auf Groß-Peterwitz; ⚔ Neustrelitz 4. März 1861 mit — Hertha Gfin von Moltke, * Wolde 18. Jan. 1838. [Groß-Peterwitz.]

Sohn: Heinrich Karl Friedrich, * Groß-Peterwitz 10. Juni 1864, Herr auf Groß-Peterwitz (574 ha) mit Gellendorf (394 ha), Pinxen (499 ha) und Groß-Krutschen, Kr. Trebnitz, Grottky (221 ha) und Prosgawe (384 ha), Kr. Wohlau, und Dobersaul, Kr. Krossen, Kgl. preuß. Lt. a. D.; ⚔ im Haag 15. Nov. 1888 mit — Jonkvrouw Cécile Loudon, * im Haag 30. Okt. 1862. [Groß-Peterwitz.]

Kinder: 1) Dagmar Hertha Luise Eugenie, * Groß-Peterwitz 9. Okt. 1890.
2) Irene Alexine Georgine, * Groß-Peterwitz 8. Okt. 1891.
3) Anastasia Hertha Alexine Kornelie, * Groß-Peterwitz 26. Aug. 1896.
4) Eberhard James Heinrich Cuno, * Groß-Peterwitz 6. März 1900.

Daun.

Im Mannesstamme erloschen.

Katholisch. — Rheinischer Uradel; Reichsgf. d. d. Wien 13. Dez. 1655; niederösterr. neuer Herrenstand 26. Jan. 1657; böhm. Inkolat 3. Nov. 1684; Bestätigung des Gfnstandes d. d. Wien 28. Dez. 1685; niederösterr. alter Herrenstand 6. März 1686; ungar. Indigenat 30. März 1688. — Erste Aufn. 1825; Stammreihe im Jahrg. 1873, S. 188.

† Maximilian Franz Xaver Graf von und zu Daun, * . . 3. Okt. 1721, † . . 1790, Herr auf Daleschitz und Zamnitz, Mähren, K. K. Km. und niederösterr. Ldrat; ⚔ I) . . 1766 mit Maria Josepha Gfin Kinský zu Wchinitz und Tettau, * . . 1741, † . . 1767; II) . . 17. April 1768 mit Maria Josepha Gfin von Wilczek, * . . 1741, † . . 14. März 1771, StkrD.; III) . . 3. Dez. 1773 mit Antonie Marie Gfin von Wilczek, * . . 24. Aug. 1754, † Wien 17. Mai 1821, StkrD.

Söhne 3r Ehe: 1. † Franz de Paula Joseph, * . . 2. April 1781, † . . 21. April 1836, Herr auf Wöttau, Skalitz, Kaunitz, Latein, Allingau, Biskupitz und Röschlitz, K. K. Km. und Oberstwachtm. a. D., EKr des souv. Malt.-RrO.; ⚔ . . 2. Jan. 1803 mit Auguste Gfin zu Hardegg, * . . 7. Mai 1781, † Wien 3. Febr. 1847, StkrD.

Sohn: † Wladimir, * Wöttau 11. Juli 1812, † Wien 18. März 1896, K. u. K. Km. und FML. a. D.; ⚔ Brüssel 27. März 1856 mit — Kamilla Comtesse Mouchet de Laubespin, * Paris 10. Juni 1837, StkrD., ED. des souv. Malt.-RrO. und Dame des Kgl. bayer. St. Elisabethen-O. [Wien, Paris und Schloß Freyr-sur-Meuse, Belgien.]

2. † Heinrich, * . . 18. Okt. 1786, † . . 24. März 1858, K. K. Km. und Major, Sekondewachtm. der Ersten Arcièrenleibgarde; ⚔ . . 3. Mai 1825 mit Emma Gfin von Locatelli, * . . 27. Febr. 1804, † . . 7. Febr. 1841.

Tochter: Emma, * . . 17. Dez. 1838, EStiftsD. des K. K. adeligen Damenstifts „Maria Schul" in Brünn, HofD. J. K. u. K. H. der † Ehzgin Elisabeth von Österreich, StkrD. [Wien.]

(von Dębiany-) Dębiński.

Katholisch. — Polnischer Uradel mit dem Stammhause Dębiany bei Krakau; galiz. Gf. d. d. Wien 2. Aug. 1784 (s. Jahrg. 1874, S. 191). — Beschreibung des Wappens im Jahrg. 1870, S. 251. — W.: Rawa. — Erste Aufn. 1869; s. auch Jahrg. 1879, S. 299.

(S. Jahrg. 1897, S. 259; neuere Nachrichten über den Personalbestand fehlen.)

von der Decken*.

Lutherisch. — Niedersächsischer Uradel mit gleichnamigem Stammhause (Altendecken) am rechten Ufer der Oste im Kirchspiel Geversdorf, der mit Herewart und Alverik von Dera 1250 zuerst urkundlich erscheint; hannov. Gf nach dem Rechte der Erstgeburt d. d. Windsor-Castle 8. Juli 1833. — Besitz: Das im Jahre 1834 gestiftete Fideikommiß Ringelheim (786 ha; erworben 1817), Reg.-Bez. Hildesheim. — Der Familienverband des Gesamtgeschlechts hält jährlich (gelegentlich des Rittertages der bremischen Ritterschaft) in Stade einen Familientag ab. — Erste Aufn. 1844; Stammreihe im Jahrg. 1874, S. 192. S. die gleichnamigen Artikel im Taschenbuch der Freiherrl. Häuser und im Gothaischen Genealog. Taschenbuch der Adeligen Häuser (Uradel), Bd. I, 1900.

† Johann Friedrich 1. Graf von der Decken, * Langwedel 25. Mai 1769, † . . 22. Mai 1840, Fkherr, Herr auf Langwedel, Döse I und II, Kgl. hannov.

GFZM.; ⚭ .. 27. Febr. 1806 mit Antoinette Elisabeth von Gruben a. d. H. Wechtern, * .. 29. Okt. 1781, † .. 25. März 1855.

Söhne: 1. † Adolf Wilhelm Friedrich 2. Graf von der Decken, * London 16. Mai 1807, † Reichenhall 7. Aug. 1886, Fkherr, Kgl. hannov. Khr und GRat; ⚭ .. 22. Sept. 1835 mit Luise Wilhelmine Auguste von Wallmoden, * Wallmoden 22. März 1813, † .. 4. Sept. 1890.

Kinder: 1) † Georg Friedrich Armand 3. Graf von der Decken, * Braunschweig 5. Okt. 1836, † Ringelheim 19. Aug. 1898, Fkherr; ⚭ Schlobitten 22. Mai 1866 mit Marie Burggfin und Gfin zu Dohna a. d. H. Mallmitz, * .. 31. Okt. 1838, † Bad Harzburg 11. Juli 1899.

Kinder: (1) Ernst-August 4. Graf von der Decken, * Ringelheim 5. April 1867, Kgl. sächs. Lt. a. D. [...]

(2) Walther Adolf Richard Emil George von der Decken, * Ringelheim 2. Mai 1868, Fkherr; ⚭ Beienrode 6. April 1905 mit — Ada Freiin Knigge, * Beienrode 21. Febr. 1875. [Ringelheim.]

Sohn: † Alexander, * Ringelheim 24. Jan. 1906, † Mentone 13. April 1907.

(3) Thora Alexandrine Hermina Elisabeth Leonie Hedwig von der Decken, * Ringelheim 12. Juli 1869; ⚭ das. 24. Mai 1892 mit Benedikt von der Decken, Herrn auf Ritterhof.

(4) Ursula Dorothea Lisette von der Decken, * Ringelheim 25. Sept. 1872; ⚭ das. 28. Nov. 1905 mit Reinhard Frhrn von Massenbach, Kgl. preuß. Major und Abt.-Kmdr im Feldart.-Rgt Nr. 42. [Schweidnitz.]

(5) Vera Margarete Alma Luise Marianne von der Decken, * Ringelheim 31. März 1884; ⚭ das. 29. Dez. 1906 mit Hermann Gfn von dem Busche-Ippenburg gen. von Kessell, Fkherrn, Kgl. preuß. Rittm. a. D. [Ippenburg.]

2) Leonie Julie Christiane Jenny von der Decken, * Braunschweig 15. März 1839. [Meran.]

2. † George Ayhsford Burchard von der Decken, * London 6. Juli 1810, † Deckenhausen 26. März 1881, Herr auf Döse I und II, Deckenhausen und Hohenlucht; ⚭ Schwinge 25. Jan. 1848 mit Lisette Wilhelmine Luise von der Decken, * Bremervörde 26. Febr. 1826, † Deckenhausen 19. Nov. 1897.

Kinder, von der Decken: 1) Hedwig Cäcilie Antoinette, * Stade 24. Dez. 1848; ⚭ Deckenhausen 31. Juli 1873 mit Alexander Gfn von Schwicheldt, † Hannover 1. Febr. 1892, Herrn auf Schwicheldt. [Schwicheldt.]

2) Adolf Benedix Christian Georg, * Stade 1. Dez. 1850, Fkherr auf Deckenhausen (421 ha), brem. Ldschaftsrat; ⚭ Schnellenberg 1. Aug. 1884 mit — Anna Ottilie Juliane Marie Auguste Karoline von Meding, * Rotenburg 8. Aug. 1857. [Deckenhausen.]

Kinder, von der Decken: (1) George Adolf Fritz Bodo, * Deckenhausen 12. Juni 1885.

(2) Fritz Hans Eduard Werner, * Deckenhausen 9. Nov. 1886.

(3) Anna Lisette Hedwig Frida Auguste, * Deckenhausen 7. April 1888.

(4) Elisabeth Marianne Leonie Karoline Anna, * Deckenhausen 25. Okt. 1891.

3) George Wilhelm Fritz, * Stade 29. Nov. 1857, Herr auf Döse I und II (363 ha) und Hohenlucht (73 ha), Fstl. schaumb.-lipp. Khr; ⚭ Hannover 19. Mai 1892 mit — Alexandrine Luise Natalie Friederike von Anderten, * Hildesheim 18. April 1860. [Bückeburg.]

Kinder, von der Decken: (1) Luise Lisette Hedwig Ida, * Hannover 19. März 1893.

(2) Friedrich-Adolf Volkmar, * Peine 10. Nov. 1894.

(3) George Friedrich Kurt, * Bückeburg 6. März 1898.

Degenfeld-Schonburg.

Schwäbischer Uradel; Wappenvermehrung mit dem der „Stammheim“ d. d. Prag 24. Mai 1589; Reichsfhr. d. d. Wien 27. Jan. 1625; Reichsgf. d. d. Wien 19. April 1716. — Die Stifter der vier Linien waren Brüder. — Erste Aufn. 1826; s. Jahrg. 1857, S. 175, Jahrg. 1867, S. 202, Jahrg. 1874, S. 195. Vgl. auch den Artikel Degenfeld im Taschenbuch der Freiherrl. Häuser.

I. Linie: Eybach. (Reformiert und katholisch.)

Stifter: Gf Gustav Eugen Friedrich Christoph, * 20. Jan. 1764, † 5. Juni 1807.

† Gustav Eugen Friedrich Christoph Graf von Degenfeld-Schonburg, * Stuttgart 20. Jan. 1764, † . . 5. Juni 1807, K. K. Km.; ⚔ I) . . 12. Sept. 1791 mit Johanne Friederike Freiin von Berlichingen, * . . 1768, † . . 7. Sept. 1794; II) . . 20. Sept. 1795 mit deren Schwester Marianne Charlotte von Berlichingen, * . . 1775, † Groß-Eislingen 20. April 1836.

Söhne 2r Ehe: 1. † Christoph Martin Maximilian Friedrich, * . . 21. Sept. 1797, † Eybach 4. Nov. 1866; ⚔ I) . . 6. Febr. 1823 mit Charlotte Gfin Eckbrecht von Dürckheim-Montmartin, * . . 22. Febr. 1803, † . . 5. Juni 1831; II) . . 4. Febr. 1837 mit Auguste Gfin von Normann-Ehrenfels, * . . 6. Jan. 1815, † Cannstatt 19. Nov. 1897.

Kinder: a) 1r Ehe: 1) † Alfred Ferdinand Christoph, * . . 19. Juli 1826, † Eybach 2. Jan. 1906, K. u. K. Km. und Major a. D., RRr des Joh.-O.; ⚔ . . 19. Okt. 1864 mit — Anna Freiin von Hügel, * . . 6. Aug. 1833. [Eybach bei Geislingen.]

Kinder: (1) Christoph-Martin Kurt Alexander, * Clarens, Schweiz, 21. April 1866, Kgl. württemb. Major, persönl. Adj. Sr. K. H. des Hzgs Albrecht von Württemberg; ⚔ Sondershausen 5. Mai 1906 mit — Ottonie Bringfriede Elisabeth Anna von Schwartz, * Rimmerode, Braunschw., 25. Mai 1882. [Cassel.]

(2) Julie Klara Maria Frieda, * Eybach 1. März 1871, ED. J. M. der Kgin von Württemberg, ED. des Kgl. bayer. Theresien-O.; ⚔ Eybach 15. Okt. 1895 mit Johann Frhrn von Wendelstadt, Herrn auf Neubeuern, OBayern.

(3) Alfred Christoph Philipp Fritz Alexander, * Eybach 23. Juni 1873. [Weinheim a. d. Bergstr.]

(4) Dorothea Elisabeth Ida Marie, * Eybach 3. April 1877, ED. des Kgl. bayer. Theresien-O.; ⚔ Eybach 23. Okt. 1897 mit Dr. jur. Eberhard Frhrn von Bodenhausen, Kgl. preuß. Reg.-Assessor a. D. und Rittm. der Res. des Hus.-Rgts Nr. 7. [Essen a. d. Ruhr.]

— b) 2r Ehe: 2) † Kurt August Ferdinand Christoph, * Eybach 1. Jan. 1838, † Stuttgart 11. Mai 1888, ERr des Joh.-O. [mit seinen Nachkommen in die adelige Gesellschaft des Hauses Frauenstein in Frankfurt a. M. aufgenommen 24. Juni 1871]; ⚔ Wojkau, Böhmen, 23. Sept. 1869 mit — Gabriele Freiin von Riese-Stallburg, * Prag 16. Dez. 1847. [Eybach und Stuttgart.]

Kinder: (1) Elisabeth-Charlotte Auguste Gabriele Luise Amalie Dorothea Barbara, * Eybach 21. Aug. 1870.

(2) Gabriele Philippine Therese Ottolinde Leopoldine Luise Susanne Friederike, * Eybach 4. April 1874.

(3) Konrad Friedrich August Christoph Gustav Adolf Eberhard, * Eybach 16. Mai 1875, Kgl. württemb. Olt. im Drag.-Rgt Nr. 26. [Stuttgart.]

3) Hannibal Christoph, * Eybach 21. Juli 1839, Kgl. württemb. Oberstlt. a. D.; ⚔ . . 21. Nov. 1865 mit Philippine Freiin von Ulm zu Erbach, * . . 15. Juli 1836 (kath.), † Eybach 14. Jan. 1896. [Eybach.]

Tochter (kath.): Margarete Friederike Emilie Barbara, * Stuttgart 9. Nov. 1876.

4) † Friedrich Raimund Konstantin, * Eybach 25. Aug. 1842, † Ludwigsburg 29. Okt. 1883, Kgl. württemb. Major und Esk.-Chef im Drag.-Rgt Nr. 25, EMr des Joh.-O.; ⚔ Stuttgart 19. April 1877 mit Eugenie Jobst, * Stuttgart 15. April 1857, † das. 25. Okt. 1890.
Söhne: (1) Friedrich Christoph Martin August, * Ludwigsburg 5. Febr. 1878, Kgl. preuß. Reg.-Assessor, Kgl. württemb. Lt. der Res. des Drag.-Rgts Nr. 25; ⚔ Seebach, Kr. Langensalza, 28. April 1905 mit — Huberta Freiin von Berlepsch, * Koblenz 15. April 1883. [Reichenbach, Schles.]
Tochter: Valeska, * Düsseldorf 27. Jan. 1906.
(2) Maximilian Konstantin Eugen Christoph, * Ludwigsburg 2. Okt. 1879, Kgl. württemb. Lt. im Drag.-Rgt Nr. 26; ⚔ Stuttgart 23. April 1903 mit — Elsa Freiin von Bilfinger, * Ulm 2. Juni 1880. [Stuttgart.]
Sohn: Wolfgang-Dietrich Maximilian Friedrich Christoph, * Stuttgart 10. Okt. 1904.
5) Luise Helene Josephine, * Stuttgart 12. Jan. 1853, StiftsD. des Kraichgauer Stifts in Karlsruhe. [Cannstatt.]

2. † Götz Christoph, * Groß-Eislingen 8. Okt. 1806 (kath.), † Stuttgart 13. Jan. 1895, Kgl. württemb. Oberst a. D.; ⚔ Hemmingen 29. Sept. 1831 mit Ernestine Freiin Varnbüler von Hemmingen, * Hemmingen 29. März 1813, † Groß-Eislingen 27. März 1862.
Kinder (kath.): 1) Maria Anna Friederike Charlotte, * Stuttgart 25. Dez. 1833. [Stuttgart.]
2) † Ferdinand Christoph Eberhard, * Stuttgart 28. Dez. 1835, † Eichtersheim 11. Sept. 1892, K. u. K. Km. und FML. a. D.; ⚔ Altmünster bei Gmunden 29. Juni 1878 mit — Maria Gfin von Wenckheim, * Brühl bei Wien 21. Juni 1854, StkrD. [Groß-Eislingen.]
Söhne: (1) Ferdinand Götz (Gottfried) Christoph Anton Ignatius Joseph Maria, * Wien 1. März 1882, stud. jur. [Straßburg i. E.]
(2) Franz Joseph Christoph Anton Ferdinand Gabriel Ignatius Maria, * Groß-Eislingen 24. März 1888.
(3) Heinrich Eberhard Christoph Anton Aloysius Ferdinand Ignatius Joseph Maria, * Groß-Eislingen 8. Febr. 1890.
(4) Anton Heinrich Christoph Ferdinand Ignatius Aloysius Joseph Maria, * Groß-Eislingen 27. Febr. 1891.
3) Agnes, * Stuttgart 12. Jan. 1838; ⚔ I) Groß-Eislingen 8. Jan. 1862 mit Klemens Frhrn von Venningen, † Eichtersheim 29. Jan. 1864, Herrn auf Eichtersheim ꝛc.; II) Groß-Eislingen 28. Aug. 1865 mit ihrem Schwager Karl Frhrn von Venningen, † Eichtersheim 18. Febr. 1907, K. u. K. Major a. D. [Eichtersheim.]
4) † Eberhard Christoph Maximilian, * Stuttgart 22. April 1844, † Stein a. K. 21. Mai 1899; ⚔ Datschitz 29. Sept. 1879 mit — Karoline Freiin von und zu Dalberg, * Rötschitz 9. Mai 1851, StkrD. [Stein a. K., Ghzgt. Baden.]
Töchter: (1) Ernestine Kunigunde Marie, * Groß-Eislingen 31. Mai 1880.
(2) Marie Agnes Ludovika, * Stein 23. Mai 1885.

II. Linie: Erdöszáda. (Reformiert.)

Stifter: Gf Maximilian Christoph, * 16. Juni 1766, † 24. Sept. 1816.

† Maximilian Christoph Graf von Degenfeld-Schonburg, * . . 16. Juni 1766, † . . 24. Sept. 1816, K. K. Km. und Reichshofrat; ⚔ . . 8. Okt. 1809 mit Anna Gfin Teleki von Szék, * . ., † Klausenburg . . März 1841.

Söhne: 1. † Otto August Christoph, * . . 21. Juli 1801, † Klausenburg

14. Febr. 1849, K. K. Km., OGespan; ⚭ . . 31. Okt. 1840 mit Auguste Gfin Teleki von Szék, * Budapest 7. Aug. 1813, † Szirak 16. Juli 1876 (wiederverm. Szirak . . 1859 mit Paul von Bozó).

Söhne: 1) Ludwig Joseph Christoph, * Klausenburg 14. Okt. 1843, K. u. K. GRat, vorm. OGespan des Kom. Nógrád, erbl. Mitgl. des ungar. OHauses; ⚭ Vanyarcz 26. Juni 1866 mit — Helene (Ilona) Lidya Dessewffy von Csernek und Tarkö, * Vanyarcz 26. März 1843 (evang.). [Szirák, Kom. Nógrád.]

Kinder: (1) Katharina Auguſta Helene, * Budapest 2. Nov. 1877; ⚭ Szirák 6. Nov. 1899 mit Ladislaus Gfn Csáky von Körösszegh und Adorján (kath.), vorm. OGespan des Kom. Ugocsa. [Mindszent, Kom. Szepes.]

(2) Johanna Katharina Ludovika, * Szirák 20. Juli 1879.

(3) Christoph Otto Imre Ludwig, * Szirák 22. Aug. 1881; ⚭ Budapest 3. Febr. 1907 mit — Margit Freiin Gerliczy von Arany und Szent-Gerlicze, * Großwardein 27. Juni 1886. [Szirák.]

(4) Nikolaus Ladislaus Christoph Edmund, * Szirák 6. Dez. 1882. [Szirák.]

(5) Helene (Ilona) Josephine Maria Margit, * Szirák 4. Dez. 1884.

(6) Ludovika (Vicza) Ottilia Helene, * Szirák 19. Febr. 1887.

2) Joseph Maximilian Christoph, * Klausenburg 21. Dez. 1847, vorm. OGespan des Kom. Hadju und der Stadt Debreczen, erbl. Mitgl. des ungar. OHauses; ⚭ Losoncz 18. Mai 1870 mit Maria Magdalena Ottilie Szilassy von Szilas und Pilis, * Losoncz 26. Sept. 1849, † Debreczen 8. Jan. 1892. [. . .]

Kinder: (1) Otto Joseph Christoph, * Szirák 7. Juni 1872, Kgl. ungar. OLt. im Ldw.-Huſ.-Rgt Nr. 2; ⚭ Budapest 19. Mai 1895 mit — Marianne Jankovich von Jesenicz und Vardas, * . . 6. Febr. 1874 (kath.). [Acs, Kom. Komarom.]

(2) Anna Maria, * Budapest 16. Febr. 1875; ⚭ Debreczen 26. April 1898 mit Elemér László von Kászon-Jakabfalva (kath.), K. u. K. Korvettenkpt. [Budapest.]

(3) Auguſta Maria Paulina, * Budapest 25. Dez. 1876; ⚭ Debreczen 22. Dez. 1898 mit Julius von Strada (kath.), K. u. K. Rittm. im Huſ.-Rgt Nr. 7. [Nagy-Várad.]

2. † Emmerich Christoph, * . . 29. Okt. 1810, † Budapest 19. Febr. 1883; ⚭ Téglás 23. Juni 1834 mit Pauline Suſanne von Bek, * Téglás 10. März 1815, † Budapest 1. Jan. 1856.

Kinder: 1) † Auguſt Viktor Emmerich Christoph, * Téglás 26. Mai 1835, † daſ. 10. Sept. 1896; ⚭ Aranyos-Medgyes, Kom. Szatmár, 1. Dez. 1868 mit — Melanie Gfin Karacsay von Valje-Szaka, * Klausenburg 6. Juli 1846. [Téglás, Kom. Szabolcs.]

Kinder: (1) Emmerich Paul Arthur Christoph, * Téglás 9. Nov. 1869, erbl. Mitgl. des ungar. OHauses, EKr des Joh.-O. [Téglás und Budapest.]

(2) Paul Emmerich Arthur Christoph Koloman Alexander, * Téglás 24. Jan. 1871, erbl. Mitgl. des ungar. OHauses. [Téglás.]

(3) Pauline Anna Melanie Melitta, * Téglás 18. Dez. 1875.

2) Anna Auguste Suſanne Roſalie, * Tárkány 1. Sept. 1836; ⚭ Budapest 3. Sept. 1855 mit Julius Fstn Odescalchi, Hzg von Syrmien ꝛc., † Zsámbok 28. Sept. 1895 (kath.). [Budapest.]

3) Helene (Ilona) Johanna Joſepha Mathilde, * Téglás 8. Jan. 1839, K. u. K. PD.; ⚭ Bakta 21. Juli 1860 mit Koloman Tisza von Boros-Jenö, † Budapest 23. März 1902, Kgl. ungar. Min.-Präſ. a. D. [. . .]

4) Bertha Klara Mathilde Ferdinande, * Téglás 3. März 1843; ⚭ Bakta 15. Jan. 1868 mit Viktor Frhrn Podmaniczky von Aszód, GRat. [. . .]

3. † Paul Christoph, * . . 23. April 1814, † Erdöszáda 7. März 1880; ⚭ . . 14. Sept. 1837 mit Mathilde Gfin von Degenfeld-Schonburg, * . . 12. Jan. 1812, † Erdöszáda 6. Juni 1851.
Kinder: 1) Marie, * Erdöszáda 1. Febr. 1840; ⚭ daſ. 15. Dez. 1877 mit Michael Péchy von Péchujvalu, † Czikó 10. Dez. 1899, Kgl. ungar. Oberſtlt. der Ldw.-Kav. [Debreczen.]
2) Christoph Emmerich Alexander, * Erdöszáda 2. Dez. 1841, erbl. Mitgl. des ungar. OHauſes; ⚭ Hadad 1. Juli 1882 mit — Thereſe verw. Freifrau Jósika von Branyitska, geb. Freiin Weſſelényi von Hadad, * . . 4. Juli 1860. [Erdöszáda, Kom. Szatmar.]
Söhne: (1) Maximilian Christoph, * Erdöszáda 24. Febr. 1884. [. . .] (2) Adelbert, * Erdöszáda . . 1887.

III. (vorm. Ramholzer) Linie. (Reformiert.)

Stifter: Gf Friedrich Christoph, * 30. Sept. 1769, † 9. Febr. 1848.

† Friedrich Christoph Graf von Degenfeld-Schonburg, * Stuttgart 30. Sept. 1769, † Ramholz 9. Febr. 1848, K. K. Km. und Gen.-Major; ⚭ . . 20. Nov. 1797 mit Luiſe Gfin zu Erbach-Erbach, * . . 28. Jan. 1781, † . . 3. Mai 1830.

Söhne: 1. † Auguſt Franz Johann Christoph, * Groß-Kaniſcha 10. Dez. 1798, † Altmünſter bei Gmunden 5. Dez. 1876, K. u. K. GRat, FZM. und Kriegsmin. a. D., ERr des Joh.-O.; ⚭ . . 10. Dez. 1829 mit Eliſabeth Wátſon, * . . 14. Mai 1808, † . . 10. Juli 1888.
Sohn: Chriſtoph, * Mainz . . 1831, K. u. K. Km., GRat und Gen. der Kav. a. D., Inh. des Inf.-Rgts Nr. 83, ERr des Joh.-O.; ⚭ I) Wien 18. Juni 1878 mit Helene verw. Markgfin Pallavicini, geb. Gfin Zichy, * . . 9. Aug. 1834 (kath.), † Wien 12. Juli 1883, K. u. K. PD. und StkrD.; II) Brynnek, Preuß.-Schleſ., 7. April 1885 mit — Margarete Alice Roſenthal, * . . 12. Sept. 1863 (evang.). [Görz.]

2. † Adolf Christoph, * . . 22. Mai 1808, † Salzburg 18. Jan. 1887, K. u. K. Km. und Rittm. a. D.; ⚭ Bodok 23. Juli 1839 mit — Sidonie Gfin Berényi von Karánes-Berény, * Bodok 22. Juli 1819 (kath.). [Aigen bei Salzburg.]
Töchter (kath.): 1) Anna Auguſte Franziska, * Ramholz 13. Mai 1849, K. u. K. PD. und StkrD.; ⚭ I) Preßburg 26. Nov. 1870 mit Aloys Pr. von und zu Liechtenſtein (kath.), † Güns 29. März 1885, K. u. K. Oberſten und Kmdtn des Drag.-Rgts Nr. 14; II) Salzburg 6. Nov. 1892 mit Andreas Gfn von dem Broele-Plater gen. von Syberg zu Wiſchling. [. . .]
2) Maria Luiſe, * Bodok, Kom. Neutra, 26. Febr. 1851; ⚭ Preßburg 1. Juni 1872 mit Viktor Pr. Rohan (kath.), † Salzburg 11. Okt. 1889, K. u. K. Gen.-Major a. D., ERr des ſouv. Malt.-RrO. [Salzburg.]

IV. Linie: Schomberg. (Katholiſch.)

Stifter: Gf Johannes Philipp Chriſtoph, * 26. Nov. 1773, † 22. Dez. 1842. — Beſitz: Die Majoratsgüter Stebbach, Streichenberg und Schloß Schomberg, Bez.-Amt Eppingen.

† Oktavius Auguſt Joſeph Christoph Graf von Degenfeld-Schonburg, * München 1. Febr. 1807, † Mannheim 21. März 1849, Majoratsherr, Kgl. bayer. Rittm. a. D.; ⚭ Mannheim 20. Juni 1846 mit — Charlotte Freiin von Roggenbach, * Mannheim 15. Mai 1827. [Schloß Schomberg bei Eppingen.]

Kinder: 1. Gabriele Joſephine Marie Kamille, * Schomberg 23. Juli 1847; ⚭ Karlsruhe 12. Juni 1877 mit Sigmund Frhrn von und zu Bodman, Ghzgl. bad. Khrn, Kgl. preuß. Major a. D. [Baden-Baden.]

2. Oktavius Christoph Franziskus Maria Konstantin, * Mannheim 14. April 1849, Majoratsherr, Ghzgl. bad. Kjkr. [Schloß Schomberg.]

De la Motte, s. Motte.

Del Mestri.

Katholisch. — Reichsadel d. d. Znaim 1. Sept. 1543; erbländ.-österr. Ritter d. d. Graz 27. Juli 1584; erbländ.-österr. Frhr. mit dem Prädikat „von Schönberg" d. d. Ebersdorf 27. Sept. 1631; Reichsgf. und erbländ.-österr. Gf. d. d. Wien 24. Okt. 1774 (s. Jahrg. 1872, S. 189). — Erste Aufn. 1826.

† Bernhardin Cosulus Graf Del Mestri, * . . 31. Juli 1779, † . . 27. März 1854, Gutsbes. in Cormons; ⚭ . . mit Theresia Contessa Ottelio, * . ., † Cormons 24. April 1856.

Söhne: 1. † Johann Veit, * . . 4. Mai 1816, † . . 10. Mai 1870; ⚭ . . 29. Nov. 1851 mit Marta Freiin von Locatelli, * . . 20. Sept. 1832, † . . 31. März 1857.

Tochter: Theresia Ernestina Walpurga, * . . 11. März 1856; ⚭ I) . . mit . . von Conti, † . .; II) . . 11. Febr. 1885 mit Dr. Franz Waiß. [Cormons.]

2. † Alois, * . . 25. Okt. 1824, † Medea 29. Juni 1877; ⚭ . . 18. Nov. 1857 mit — Johanna Katharina Degrazia, * . . 14. März 1838. [Medea.]

Kinder: 1) Vittorio, * . . 29. Juni 1860. [Görz.]

2) Johann Veit, * . . 29. März 1865; ⚭ St. Peter bei Görz 12. Sept. 1894 mit — Maria Josefa (Marianna) von Degrazia, * . . . [Banjaluka.]

Kinder: (1) Vittoria, * . . 16. Juli 1895.
(2) Marianna, * . . 30. Mai 1897.
(3) Josef Silvius, * . . 10. Febr. 1902.
(4) Felicitas Josepha, * . . 27. Nov. 1904.

3) Egidius, * . . 1. Dez. 1866. [Boccavizza.]

4) Francisca Isolina Aloisia, * . . 22. Mai 1862; ⚭ . . 3. Febr. 1886 mit Anton Prosper von Deciani. [Udine.]

5) Theresia, * . . 17. Nov. 1870; ⚭ . . 27. Okt. 1897 mit Johann Heinrich Gfn von Attimis. [Udine-Maniago.]

6) Silvia, * . . 4. Nov. 1872.

7) Lucia, * . . 19. Juli 1874.

Demblin

(a. d. H. der Canon de Ville).

Katholisch. — Lothringischer Adelstand d. d. Nancy 12. März 1626 (vom Hzg Karl IV.); Reichsfrhr. nebst Wappenbesserung d. d. Wien 1. April 1674; Inkolat in Böhmen und Ungarn d. d. Preßburg 3. Nov. 1687; „Marquis de Ville" 1740; russ. Gfnstand als „Gf. von Demblin" d. d. St. Petersburg 17. (29.) Juni 1816; österr. Bestätigung des Gfnstandes und Verleihung des schles. Inkolats d. d. Wien 28. Dez. 1848. — Erste Aufn. 1886.

† Heinrich Alexander Graf von Demblin, Marquis de Ville, Freiherr von Canon und von Rupp, * . . 1. Juni 1842, † Hietzing 11. Febr. 1887; ⚭ . . mit — Marie Raab, * . . 20. März 1847. [Wien.]

Kinder: 1. Heinrich Alexander Maria. * Wien 5. Okt. 1872, K. u. K. Lt. der

Ref. des Drag.-Rgts Nr. 2; ⚔ Budapest 28. Jan. 1900 mit Anna Sophie Theres Mayer von Also-Rußbach, * . . 26. Okt. 1870, † Wien 20. März 1906. [Wien.]
Tochter: Maria Anna Elisabeth Henriette, * Wien 17. Nov. 1900.
2. Ernst Heinrich Maria, * Graz 6. Juli 1876. [. . .]
3. Marie Alexandrine Henriette, * Graz 6. Juli 1876, Zwillingsschwester des Vorigen; ⚔ Wien 23. Juni 1900 mit Dr. Felix Frhrn von Oppenheimer, K. K. Min.-Konzipisten im Handelsmin. und n. a. Lt. des Ldw.-Ul.-Rgts Nr. 1. [Wien.]
4. August Joseph Heinrich Alexander Maria, * Graz 21. Dez. 1883, Dr. jur. [. . .]

Deroy (De Roye).

Im Mannesstamme erloschen.

Katholisch. — Altes, aus der Picardie stammendes Adelsgeschlecht. — Reichsadel mit „von" d. d. Wien 23. Juli 1764; französ. comte de l'empire (primog.) 27. Aug. 1812; bayer. Bestätigung 30. Nov. 1812; bayer. unbeschränkter Gf. d. d. 4. Juli (immatrikuliert 21. Juli) 1820. — Über das erloschene (jüngere) Haus s. Jahrg. 1894, S. 257. — Erste Aufn. 1843; s. Jahrg. 1855, S. 182.

† Philipp Aloys Graf Deroy, * . . 12. März 1806, † München 3. Juni 1848, Kgl. bayer. Km. und Rittm. à l. s.; ⚔ . . 3. Febr. 1834 mit Hortensie Henriette Gfin Tascher de la Pagerie, * Paris 26. Jan. 1814, † München 4. März 1898.
Kinder: 1. Amalie Luise Stephanie, * München 23. Febr. 1836; ⚔ das. 21. Aug. 1855 mit Sigismund Frhrn von Handel, † Linz 3. Juni 1887, K. K. Statth.-Rat a. D. [München und . ., Österr.]
2. † Ludwig Erwein Robert Erasmus, * München 22. Nov. 1839, † das. 9. Juli 1903, Kgl. bayer. Km.; ⚔ Paris 7. Aug. 1869 mit — Maria Lorando, * Konstantinopel 28. Febr. 1847. [Mirskofen bei Landshut i. B.]
Tochter: Odette Hortensie Luise Eleonore, * Paris 21. Nov. 1875; ⚔ München 24. Okt. 1903 mit Friedrich Frhrn von Fürstenberg, Kgl. bayer. Km. und Lt. der Ref. des 1. Schweren Reiterrgts, EMr des souv. Malt.-RrD. [Paderborn.]
3. Egle Stephanie, * München 27. Juli 1847, StiftsD. des Kgl. bayer. St. Anna-D. in München.

Des Enffans d'Avernas.

Katholisch. — Reichsgf. d. d. Wien 13. April 1805; Landmann von Steiermark 8. Nov. 1805. — Erste Aufn. 1831.

† Adrian Wilhelm Franz Graf Des Enffans d'Avernas, * Tournay 3. Mai 1771, † Neuschloß 28. April 1863, Herr auf Neuschloß, Freybühel und Thalerhof, K. K. Km.; ⚔ Wien 4. April 1809 mit Karoline Gfin von Wilczek, * Wien 29. Nov. 1782, † Neuschloß 14. Mai 1864, StkrD.
Söhne: 1. † Karl Franz Ferdinand, * Graz 16. März 1811, † Freybühel 31. Aug. 1855, Herr auf Ghyssegnies, Neerheylissem und Bertreis, K. K. Km.; ⚔ Marburg 12. Juni 1842 mit Marie Gfin zu Brandis, * Wien 10. Jan. 1817, † Freybühel 6. April 1899, StkrD.
Kinder: 1) Maria Karoline Erika Johanna Nepomucena, * Marburg, Steierm., 18. Mai 1843, StkrD.; ⚔ Graz 9. April 1864 mit Ferdinand Gfn von Thurn-Valsássina und Taxis, K. u. K. Km. und Statth.-Rat a. D. [Taxburg und Innsbruck.]

2) Klara Maria Anna Brigitta, * Marburg 8. Okt. 1845, K. K. StiftsD. in Innsbruck.
3) Dominik Karl Adrian Maria Joseph, * Marburg 30. Juli 1847, Herr auf Ghyssegnies, Neerheylissem und Bertreis (seit 1650 im Bes. der Fam.), Belgien, K. u. K. Km.; ⚔ Graz 14. April 1874 mit — Anna Gfin Des Enffans d'Avernas, * Wien 29. Nov. 1851, Herrin auf Neuschloß, StkrD. (s. unten). [Neuschloß, Steierm.]
Kinder: (1) Karl Maria Pius Alfred, * Freybühel 16. Jan. 1877, Herr auf Freybühel (seit 1807 im Bes. der Fam.), Dr. jur., K. u. K. Km. und Lt. der Res. des Korpsart.-Rgts Nr. 3; ⚔ Boitsfort bei Brüssel 21. Nov. 1906 mit — Gabrielle Gfin von Ursel, * Brüssel 27. Jan. 1884 (s. Goth. Hofkalender, III. Abt.). [Freybühel bei Lebring.]
(2) Agnes Maria Pia Anna, * Freybühel 3. Aug. 1881.
(3) Philomena Anna Maria Pia, * Freybühel 17. März 1883.
(4) Elisabeth Cäcilie Maria Pia, * Freybühel 8. Nov. 1886.
(5) Margarete Aloysia Maria Pia, * Freybühel 29. Juli 1888.
4) Heinrich Maria Joseph Aloys Joachim, * Marburg 20. März 1849, K. u. K. Km.; ⚔ Freudenau 13. Juni 1876 mit — Anna Gfin von Plaz, * Freudenau, USteierm., 18. Juli 1855. [Graz.]
Kinder: (1) Petrus Maria Joseph Alfred Heinrich Leopold, * Freudenau 27. Okt. 1877. [Sterzing, Tirol.]
(2) Bruno Maria Joseph Dominik, * Freudenau 23. Febr. 1879, Ordenspriester, Pater Heinrich, der Benedikt.-Abtei in Seckau, Steierm.
(3) Benedikt Maria Joseph Alfred, * Freudenau 11. März 1884. [Innsbruck.]
(4) Maria Josepha Anna Elisabeth, * Radkersburg 8. Sept. 1885.
(5) Klemens Maria Joseph Hieronymus Leopold, * Radkersburg 23. Febr. 1887.
5) Alfred Maria Joseph Ferdinand Leonhard, * Marburg 4. Sept. 1853, Pfarrer in St. Georgen an der Stiefing, Steierm.

2. † Heinrich Dominik Joseph, * Graz 28. Dez. 1814, † Neuschloß 13. Aug. 1901, Herr auf Neuschloß, K. u. K. Km.; ⚔ I) Walkersdorf, NOsterr., 15. Aug. 1850 mit Henriette Gfin von Wilczek, * Wien 15. Sept. 1826, † Venedig 19. April 1853; II) Maria-Zell 6. Okt. 1864 mit deren Schwester Marie Gfin von Wilczek, * Wien 3. Okt. 1828, † Neuschloß 8. Juni 1895, StkrD.
Kinder: a) 1r Ehe: 1) Anna Maria Ruperta Franziska Karolina Henrika, * Wien 29. Nov. 1851, Herrin auf Neuschloß (seit 1804 im Bes. der Fam.), Steierm., StkrD.; ⚔ Graz 14. April 1874 mit Dominik Gfn Des Enffans d'Avernas (s. oben). [Neuschloß.]
— b) 2r Ehe: 2) Maria Friedrich Joseph, * Graz 9. April 1870, Priester der Gesellschaft Jesu. [Feldkirch, Vorarlberg.]

Des Fours-Walderode.

Katholisch. — Reichsfrhrnbestätigung d. d. Wien 21. April 1629; Reichsgf. d. d. Laxenburg 30. Mai 1634; böhm. Bestätigung und Inkolat im Herrenstande d. d. Wien 10. Mai 1636; Wappenbesserung d. d. Wien 13. Jan. 1674; Namen- und Wappenvereinigung mit denjenigen der † Gfn von Walderode, Frhrn von Eckhausen (katholische Linie) 1798; ungar. Indigenat d. d. Wien 11. Mai 1804 (für Franz Wenzel Gfn Des Fours de Monte et Adien-Ville). — Besitz: a) Das 16. Febr. 1678 gestiftete Des Foursche Fideikommiß (9700 Joch; seit 1628 im Bes.) Groß-Rohoseß mit Morchenstern, Böhmen; b) das Des Fours-Walderodesche Fideikommiß Bodenstadt (4300 Joch; seit 1672) mit Liebenthal, Dřinow und Wrchoslawitz, Mähren. — Der gräfl. Des Fours-Walderodesche Kadettenfonds, dessen Erträgnisse zur Apanagierung der jeweils jüngeren der beiden gräfl. Linien dienen,

wird zurzeit für die böhmische Linie durch den Grafen Nikolaus, für die mährische Linie durch den Grafen Arthur verwaltet und repräsentiert. — Erste Aufn. 1838.

† Franz Vincenz Graf Des Fours-Walderode zu Mont und Athienville, Freiherr auf Eckhausen, * Wien 4. Juni 1806, † Ober-Berkowitz 9. Okt. 1869, Herr beider Fideikommisse ꝛc.; ⚔ Prag 17. Sept. 1837 mit Franziska Gabriela von Mayersbach, * Křecovic 20. Nov. 1819, † Ober-Berkowitz, Böhmen, 3. Nov. 1879.

Kinder: 1. † Theodor Gabriel Moritz Franz Joseph, * Groß-Rohosetz 25. April 1841, † Křetin 1. Mai 1894, Herr des Fideikommisses Groß-Rohosetz sowie des Walderodeschen Geldfideikommisses (die Walderodesche Primogenitur). K. u. K. Km., CRr des souv. Malt.-RrO.; ⚔ Wien 12. Febr. 1872 mit — Auguste Gfin von Coudenhove, * Budapest 12. Febr. 1855, Herrin auf Křetin (1450 Joch), Mähren. [Schloß Křetin bei Lettowitz.]

Kinder: 1) Leopoldine Franziska Gabriele Maria, * Křetin 7. Dez. 1873, CStiftsD. des adeligen Damenstifts zu den „heiligen Engeln" in Prag.

2) Franziska Gabriele Leopoldine Maria, * Křetin 26. Sept. 1875 [Wien]; ⚔ Groß-Rohosetz 14. Okt. 1896 mit Karl Frhrn von Ripp (gesch. 1903), K. u. K. Rittm. im Drag.-Rgt Nr. 14.

3) Nikolaus-Wladimir Theodor August Franz Maria, * Křetin 28. Aug. 1877, Fkherr, K. u. K. Km. und Lt. der Res. des Drag.-Rgts Nr. 14 [Groß-Rohosetz bei Turnau]; ⚔ Augsburg 24. Juni 1903 mit Helene Gfin von Wydenbruck, * Meiselberg 29. Mai 1881 (gesch. Juni 1904 [Meiselberg]). Sohn: Karl Friedrich Theodor, * Wien 4. Mai 1904.

4) Kuno Theodor August Franz Leopold Maria, * Křetin 19. Febr. 1879, K. u. K. Gesandtsch.-Attaché in Tokio und Lt. der Res. des Drag.-Rgts Nr. 12.

5) Maria Immakulata Ignatia Leopoldine Franziska Katharina, * Groß-Rohosetz 30. April 1886.

2. Maria Ludovika Franziska Vincentia, * Prag 25. Juni 1850; ⚔ das. 18. Jan. 1870 mit Joseph Gfn Czernin von Chudenitz, K. u. K. Rittm. a. D. [Prag.]

3. Arthur Maximilian Franz Joseph, * Prag 22. Febr. 1852, Fkherr auf Bodenstadt, Herr auf Tasonis, Sardinien, EBürger von Bodenstadt, CRr des souv. Malt.-RrO. [Schloß Bodenstadt und Tasonis]; ⚔ Dobromělitz 14. Okt. 1876 mit Michaela Gfin Bukuwky von Bukuwka, * Dobromělitz, Mähren, 20. März 1851 (gesch. 1886 [Wien]).

Kinder: 1) Marie Franziska Michaela Melanie Albertine, * Bodenstadt 18. Juli 1880, CStiftsD. des Hzgl. Savoyenschen Damenstifts in Wien. [Wien.]

2) Sigmund Michael Maria Arthur Franz, * Bodenstadt 3. März 1882. [Wien.]

Dessewffy.

Katholisch. — Vgl. auch den Artikel Szirmay. — Erste Aufn. 1844.

A.

Im Mannesstamme erloschen.

Franz. Gfnstand. — Über die Abstammung s. Jahrg. 1862, S. 200.

† Maria Karl Paul Vincenz Graf Dessewffy von Csernek und Tarkö, * .. 21. April 1811, † .. 4. Okt. 1869, K. u. K. Km. und Statth.-Rat a. D.; ⚔ .. 21. April 1839 mit Luise Edler von Kökh, * .. 6. Aug. 1811, † Hermannstadt .. Juni 1876.

Tochter: Mathilde Therese Helene, * Dézsan 25. Juli 1847; ⚔ Wien 12. Febr. 1872 mit Léonce Gfn von Oldofredi, † Wien 8. Dez. 1899, K. u. K. Km. und Obersten i. R. [Riva und Assenza am Gardasee.]

B.

Ungar. Gf. d. d. Wien 17. März 1775 (für Samuel). — Die Stifter der drei Linien waren Brüder. — Beſitz: Das im Jahre 1867 geſtiftete Fideikommiß, beſtehend aus den Gütern Tisza-Lök, Oros, Nagy-Kálló, Gelſe, Nyir-Béltek, Ó- u. Uj-Vencſellö, Balſa, Rózſás, den Meiereien Varjulapos, Paszabeſúcs, Belegrád und Görögszáilás, Kom. Szabolcs, Kaszaper, Kom. Csanád, und Weinbergen in der Umgebung von Tokai und von Mád. — Stammreihe im Jahrg. 1897, S. 270.

I. Linie.

Stifter: Gf Samuel, * 13. Juni 1768, † 14. Mai 1847.

† Samuel Graf Deſſewffy von Cſernek und Tarkö, * . . 13. Jan. 1768, † . . 14. Mai 1847, Herr auf Finta, Vencſellö, Király-Telek ꝛc.; ⚔ . . 1. Mai 1792 mit Marie Andráſy von Siklós, * . . 2. Juli 1765, † . . 30. Jan. 1848.

Söhne: 1. † Koloman, * . . 14. Juni 1794, † Vencſellö 19. Nov. 1879, Stifter des Fideikommiſſes; ⚔ . . 16. April 1819 mit Marie von Kállay de Nagy-Kálló, * . . 28. Dez. 1801, † Preßburg 20. Dez. 1886.

Kinder: 1) † Nikolaus, * Vencſellö 10. März 1829, † Wiesbaden 30. Dez. 1893, 1. Fkherr, Herr auf Eszlár, Kom. Szabolcs, und Bukovecz, Kom. Temes; ⚔ . . 14. Sept. 1852 mit Eliſabeth von Szentmiany de Szentmaria und Erdötelek, * Thaß 2. April 1836, † Wien 17. Nov. 1900.

Kinder: (1) Nikolaus Carolus Ludovicus, * Oros 5. Juni 1854, 2. Fkherr, erbl. Mitgl. des ungar. OHauſes; ⚔ Debreczen 4. Nov. 1877 mit — Bertha von Bay de Ludány und Cſoma, * Kotaj 29. Aug. 1859, StkrD. [Vencſellö und Budapeſt.]

(2) Iſabella Maria Eliſabeth, * Oros 26. Sept. 1855, StkrD.; ⚔ Debreczen 22. Mai 1877 mit Eugen Gfn Pongrácz von Szent-Miklós und Ovár, K. u. K. Km. ꝛc. [Bashalom, Kom. Szabolcs.]

(3) Aladar, * Oros 4. Aug. 1857, erbl. Mitgl. des ungar. OHauſes; ⚔ Temes Remete 14. Febr. 1888 mit — Marie Baronin Ambrózy von Seden, * Temes Remete 29. Aug. 1869, StkrD. [Preßburg.]

Töchter: a. Marie Eliſabeth Thereſe Agathe, * Temesvár 9. Dez. 1888.
b. Helene Marie Georgine, * Temesvár 23. Jan. 1890.
c. Virginie Iſabella Maria, * Temesvár 8. Sept. 1891.

(4) Eliſabeth Julia Iſabella, * Oros 27. Juni 1862; ⚔ I) Debreczen 12. Okt. 1878 mit Franz Frhrn Fekete de Galántha, † Preßburg 22. Mai 1903, K. u. K. Major a. D.; II) Budapeſt 8. Aug. 1903 mit Paul Gfn Feſtetics von Tolna. [Budapeſt.]

(5) Irma, * Großwardein 24. Okt. 1867, Herrin auf Bukovecz; ⚔ Wien 9. Okt. 1883 mit Johann Gfn Serényi von Kis-Serény, Herrn auf Mosnica und Vácz-Duka. [Vácz-Duka, Kom. Peſt-Pilis-Solt.]

2) Julie Marie, * Wien 4. Juni 1838. [Preßburg.]

2. † Franz, * . . 15. Okt. 1798, † . . 20. Juli 1868; ⚔ . . 10. Aug. 1819 mit Aloyſia Gfin Cſáky von Körösszegh und Adorjan, * . . 4. Dez. 1799, † Preßburg 5. Juni 1874.

Kinder: 1) † Julius, * . . 21. Aug. 1820, † Wien 23. Sept. 1878, K. u. K. Km.; ⚔ . . 27. Nov. 1847 mit Anna Freiin Sennyey von Kis-Sennye, * . . 29. März 1821, † Budapeſt 22. Nov. 1879, StkrD.

Kinder: (1) Maria Dionys, * Kaſchau 8. Nov. 1848, erbl. Mitgl. des ungar. OHauſes. [Királytelek, Kom. Szabolcs.]

(2) Marianne, * Kaſchau 14. Juni 1850. [Királytelek.]

(3) Adelbert, * Hanusfalva 6. April 1854, erbl. Mitgl. des ungar. OHauſes. [Királytelek.]

2) Mathilde, * Kaschau 21. Nov. 1827, StkrD.; ⚭ Kaschau 15. Jan. 1856 mit Stephan Gfn Pálffy von Erdöd, Herrn auf Biebersburg, K. u. K. Km. und GRat, Gf von Preßburg. [Biebersburg und Preßburg.]

II. Linie.

Stifter: Gf Joseph, * 13. März 1772, † 2. Mai 1845.

† Stephan Joseph Cäsar Titus Franz Emil Graf Dessewffy von Csernek und Tarkö, * Eperjes 16. Febr. 1812, † Preßburg 10. Jan. 1866 (Sohn des Stifters), K. K. Km.; ⚭ Budapest 1. Mai 1836 mit Pauline Freiin von Wenckheim, * Körös-Ladány 23. Febr. 1817, † Szent-Mihály 23. Aug. 1896, K. u. K. PD. und StkrD.

Kinder: 1. Blanka Sophie Albertine Georgine Eleonore Walpurga Fidelis, * Budapest 30. Mai 1842, K. u. K. PD. und StkrD.; ⚭ Preßburg 4. Dez. 1861 mit Joseph Frhrn Vécsey von Hajnácskeö, † Budapest 28. Mai 1902, K. u. K. Km. und GRat, erbl. Mitgl. des ungar. OHauses. [Sárkoz und Budapest.]

2. Valerie Theresia Eleonore Walpurga Fidelis, * Budapest 8. Okt. 1843, K. u. K. PD. und StkrD.; ⚭ Preßburg 8. Febr. 1870 mit Ludwig Pr. zu Windisch-Graetz, † Wien 14. März 1904, K. u. K. GRat, Gen. der Kav. und Gen.-Truppeninspektor. [Wien und Sáros-Patak, Ungarn.]

3. Aurel, * Szent-Mihály 16. Jan. 1846, Herr auf Szent-Mihály, Kom. Szabolcs, K. u. K. GRat, Präs. der Ungar. Bodenkreditanstalt, erbl. Mitgl. und Präsident des ungar. OHauses; ⚭ Preßburg 16. Okt. 1869 mit — Palma Gfin Károlyi von Nagy-Károly, * Bergamo 28. März 1847, K. u. K. PD. [Szent-Mihály und Budapest.]

Kinder: 1) Karoline, * Szent-Mihály 10. Sept. 1870, K. u. K. PD. und StkrD.; ⚭ Budapest 9. Juni 1894 mit Ladislaus Semsey von Semse, K. u. K. Km. [Semse, OUngarn, und Budapest.]

2) Helene, * Vicenza 28. Nov. 1871.

3) Emil, * Szent-Mihály 19. März 1873, Mitgl. des ungar. Abg.-Hauses; ⚭ Budapest 14. Juni 1902 mit — Emanuela (Ella) Gfin Batthyány, * Ikervár 11. April 1883. [Uj-Szász.]

Söhne: (1) Aurel, * Uj-Szász 24. Juli 1903.

(2) Theodor, * Budapest 18. Juli 1905.

4) Stephan, * Budapest 13. Febr. 1882. [Budapest.]

III. Linie.

Im Mannesstamme erloschen.

Stifter: Gf Stephan, * 6. Dez. 1774, † 7. Juli 1850.

† Viktor Aegidius Graf Dessewffy von Csernek und Tarkö, * .. 9. Juni 1835, † Maria-Bistrica 3. April 1899, K. u. K. Km. und vorm. Mutesarif (Kreishptm.) des Sandschaks Sarajewo, Bosnien; ⚭ .. 6. Juni 1857 mit Agathe Ürmenyi von Ürmény, * .. 15. April 1839, † Vatta 4. Nov. 1878, StkrD.

Tochter: Marie Klara Sarah, * Vatta, Kom. Borsod, 29. Sept. 1869, StkrD.; ⚭ Wien 24. Sept. 1891 mit Dionys Frhrn Hellenbach von Paczolay, K. u. K. Km. und Rittm. a. D. [Schloß Maria-Bistrica, Kroatien.]

Deym von Střítež.

Katholisch. — Böhmischer Uradel; böhm. alter Herrenstand als „Deym Freiherr von Stříteš" d. d. Wien 20. Okt. 1708 (für die Brüder Přibík Franz und Wenzel Ignaz); böhm. Gf. als „Deym Graf von Stříteš" d. d. Wien 10. Juli 1730 (für den-

selben Wenzel Ignaz). — Des Gfn Wenzel Ignaz drei Söhne stifteten die nachfolgenden Linien. — Erste Aufn. 1839; Beschreibung des Wappens, geschichtl. Notiz und Stammreihe im Jahrg. 1901, S. 197.

I. (Bayerische) Linie.

Stifter: Gf Přibík (Adauct) Wilhelm Anton Carl, * 5. Febr. 1699, † 15. Febr. 1761. — Seit 1802 in Bayern. — Immatrikuliert im Kgr. Bayern bei der Gfnklasse 25. Jan. 1813. — Besitz: Das 19. Nov. 1859 bestätigte Fideikommiß Arnstorf (1195,94 ha), bestehend aus Pischlstorf (erworben 1821), Arnstorf, Ruhstorf und Mariakirchen (die drei ererbt 1847), Bez.-Amt Eggenfelden, NBayern, und in Verbindung hiermit erbl. Reichsrat der Krone Bayern seit 22. Mai 1860.

† Joseph Johann Nepomuk Wenzel Deym Graf von Stříteż, * Deutsch-Brod, Böhmen, 16. März 1788, † Arnstorf 11. April 1861 (Enkel des obigen Přibík), 1. Fkherr, Kgl. bayer. Km., Gen.-Major à l. s. und Kreiskmdt der Ldw. des UDonaukr.; ⚔ Arnstorf 30. März 1812 mit Josepha Anna Magdalena Agnes Gfin von Königsfeld, * Arnstorf 12. März 1797, † daſ. 18. Aug. 1844.

Söhne: 1. † Otto Heinrich Hugo Franz Xaver Gustav Adolf, * Arnstorf 28. Okt. 1815, † daſ. 27. Mai 1865, 2. Fkherr, Kgl. bayer. Km. und Major à l. s.; ⚔ Regensburg 18. Nov. 1840 mit Emma Agnes Maria Anna Bertha Freiin von Berchem, * Nieder-Traubling, Bez.-Amt Regensburg, 21. Juni 1816, † München 23. Jan. 1894.

Kinder: 1) Anna Agnes Josepha Wilhelmine Gabriele, * Arnstorf 27. Aug. 1841, EStiftsD. des Kgl. bayer. Damenstifts zur heil. Anna in München; ⚔ Arnstorf 16. Sept. 1861 mit Franz Mandl Frhrn von Deutenhofen, † Salzburg 9. Okt. 1885, Kgl. bayer. Km. [Salzburg.]

2) Joseph Johann Nepomuk Wenzel Wladimir Otto Christian, * Arnstorf 20. Dez. 1845, 3. Fkherr und erbl. Reichsrat der Krone Bayern, Kgl. bayer. Km., ERr des souv. Malt.-RrO.; ⚔ Teublitz, Bez.-Amt Burglengenfeld, 24. Sept. 1872 mit — Maria Freiin von Gise, * Dresden 6. Febr. 1853. [Schloß Arnstorf und München.]

Kinder: (1) Maria Anna Franziska Emma Josepha, * Arnstorf 6. Juli 1873; ⚔ daſ. 12. Okt. 1905 mit Heinrich Gfn von Spreti, Kgl. bayer. Km. und Bez.-Amtmann in Berchtesgaden.

(2) Carola Emma Anna Maria Josepha, * Arnstorf 10. März 1876.

(3) Maximilian-Joseph Maria Johann Nepomuk Wenzel, * Arnstorf 27. Jan. 1880, Kgl. bayer. Lt. der Ref. des 1. Schweren Reiterrgts, ERr des souv. Malt.-RrO.; ⚔ Pöttmes 10. Sept. 1907 mit — Maria-Theresia Freiin von Gumppenberg, * Pöttmes 7. Juli 1888. [Arnstorf.]

(4) Angela Caroline Anna Emma Maria Josepha, * Arnstorf 11. April 1881.

(5) Wenzel Ludwig Maria Joseph Johann Nepomuk, * Arnstorf 2. Mai 1883. [Arnstorf.]

(6) Christiana Maria Anna Franziska Emma Josepha, * Arnstorf 27. Juni 1886.

3) Robert Julius Wilhelm Otto, * Arnstorf 13. Juli 1850; ⚔ Neu-Fraunhofen, Bez.-Amt Vilsbiburg, 7. April 1883 mit — Mathilde Freiin von Aretin, * Haidenburg, Bez.-Amt Vilshofen, 17. Juni 1858. [Landshut.]

Söhne: (1) Nikolaus Karl Borromeus Maria Otto Robert Johann Nepomuk Wenzel Timotheus, * Mariakirchen 21. Jan. 1884, Kgl. preuß. Lt. im Drag.-Rgt Nr. 8. [Ols.]

(2) Hugo Maria Otto Karl Johann Nepomuk Wenzel Timotheus, * Mariakirchen 21. Jan. 1886.

2. † Arnulf Chlodwig Theobald Hugibert Odilo Titus, * Arnstorf 4. Jan.

1817, † München 3. Juni 1882, Kgl. bayer. Km. und Oberst a. D.; ⚔ München 20. Sept. 1856 mit Anna Eleonore Luise verw. von Ruedorffer, geb. Walther, * Landshut 5. Sept. 1815, † München 9. Dez. 1890, des † Philipp Ritters von Walther, Kgl. bayer. Hofrats und Prof. der Med. an der Univ. München, Tochter.

Töchter: 1) Josepha Maria Anna Agnes Antonia, * München 28. Juni 1857; ⚔ das. 12. Juni 1883 mit Gustav Frhrn von Mauchenheim gen. Bechtolsheim, Kgl. bayer. Km. [München.]

2) Olga Josephine Anna Helene, * München 18. Aug. 1860; ⚔ Tegernsee 21. Juli 1880 mit Franz Frhrn Buol von Berenberg, Grundherrn von Mühlingen, Berenberg und Zizenhausen, Ghzgl. bad. Khrn und Forstm. in Schwetzingen, Baden.

II. (Böhmische) Linie.

Stifter: Frhr Anton Joseph Wilhelm, * 25. Febr. 1700, † 26. Mai 1727 (vor Erheb. des Vaters in den Gfnstand †).

† Franz de Paula Maria Zacharias Anton Wenzel Deym Graf von Střitež, * Neuschloß, Bez.-Hptmschaft Hohenelbe, 5. Okt. 1804, † Lesencze-Tomaj, Kom. Zala, 16. Febr. 1872 (Urenkel des obigen Anton), Herr auf Arnau mit Čermna und Lesencze-Tomaj, K. u. K. Km. und FML. a. D.; ⚔ Münchengrätz 5. Okt. 1836 mit Ludmila Antonia Franziska Maria Clementine Gfin von Waldstein-Wartenberg, * Wien 23. Nov. 1815, † das. 18. März 1847, StkrD.

Kinder: 1. † Franz de Paula Severin Wenzel Maria Philipp Benitius, * Neuschloß 23. Aug. 1838, † Eckersdorf, Pr.-Schles., 3. Sept. 1903, Herr auf Arnau mit Čermna (seit 1799 im Bes. der Fam.), Bez.-Hptmschaft Hohenelbe, Böhmen, und Lesencze-Tomaj, Ungarn, K. u. K. Km., GRat und a. o. u. b. Botschafter am Kgl. großbritann. Hof, EKr des souv. Malt.-RrO., Rr des O. v. GVließ; ⚔ Rom 26. Febr. 1870 mit — Anna Gfin von Schlabrendorff, * Breslau 29. März 1852, Freier Minderstandesherrin der Hschaft Münsterberg-Frankenstein ꝛc., Herrin auf Arnau mit Čermna (1210,38 ha), K. u. K. PD. und StkrD., ED. des Kgl. bayer. Theresien-O. [Giersdorf bei Wartha, Schles., und Wien.]

Kinder: 1) Franz de Paula Maria Ferdinand Constantin, * Prag 28. Febr. 1871, Dr. jur., K. u. K. Km., Bez.-Kommissär a. D. und n. a. Lt. im Ldw.-Ul.-Rgt Nr. 2, Ldtagsabg.; ⚔ Wien 23. Aug. 1902 mit — Maria Gfin de la Fontaine und d'Harnoncourt-Unverzagt, * Wien 18. Jan. 1881, Herrin auf Hajan mit Střelitz, Bez.-Hptmschaft Brünn, Mähren, StkrD. [Schloß Hajan bei Schölschitz, Neuschloß bei Arnau und Wien.]

Kinder: (1) Maria Anna Josephine Juliane, * Wien 27. Dez. 1903.
(2) Franz-Hubert Ferdinand Maria, * Wien 21. Mai 1905.
(3) Josephine Julianne Maria, * Wien 19. Okt. 1906.

2) Constantin Stanislaus Wilhelm Maria Wenzel, * Ober-Mais bei Meran 6. Jan. 1873, K. u. K. Km., Leg.-Sekr. bei der Gesandtsch. in Lissabon und Lt. der Res. des Drag.-Rgts Nr. 8; ⚔ Lissabon 5. Mai 1907 mit — Klara von Montalvo, * . . .

3) Blanka (Bianka) Maria Ludmila Friederike, * Schloß Neckersgat, Uccle, Belgien, 2. Sept. 1874, StkrD.; ⚔ Neuschloß 18. Jan. 1894 mit Anton Gfn Magnis, Fkherrn auf Eckersdorf, Kgl. preuß. Rittm. der Res. des 2. GUl.-Rgts. [Schloß Eckersdorf, Kr. Neurode, und Straßnitz, Mähren.]

4) Maria Isabella Anna Bohuslavia, * London-South-Kensington 21. Juli 1877; ⚔ Wien 2. Aug. 1905 mit Paul Gfn von Esterházy, Großgrundbes., K. u. K. Km. und GRat, Sektionschef im Min. des Kais. und Kgl. Hauses und des Äußern. [Wien.]

5) Johann Nepomuk Franz de Paula Constantin Ferdinand, * Wien 1. Febr. 1881, Herr auf Lesencze-Tomaj (2250 ha; seit 1855 im Bes. der Fam.), Kom. Zala, K. K. Lt. im n. a. St. des Ldw.-Ul.-Rgts Nr. 2.

2. Gabriele Theodora Maria Elisabeth Ludmilla, * Csakova, Kom. Temes, 20. Aug. 1839, StkrD. und ED. des souv. Malt.-RrO.; ⚔ Neuschloß 19. Okt. 1859 mit Wilhelm Gfn Magnis, † Eckersdorf 23. Jan. 1888, Herrn auf Eckersdorf ꝛc. [Schloß Eckersdorf, Kr. Neurode.]

3. Ludmilla Theodora Maria Gabriele, * Lugos, Kom. Krassó-Szörény, 9. Jan. 1842, K. u. K. PD. und StkrD.; ⚔ Lesencze-Tomaj 1. Mai 1858 mit Ferdinand Baron Inkey de Pallin, † Volosca 22. Nov. 1890, Herrn auf Miszla, Kom. Tolna, und Rátka, Kom. Zalad, GRat. [Miszla und Rasinja, Kom. Warasdin, Kroatien.]

III. (Böhmische und Preußische) Linie.

Stifter: Gf Bernhard Wenzel Carl, * 20. Jan. 1704, † ca 1757.

† Johann Nepomuk Franz de Paula gen. Joseph Deym Graf von Střítež, * Vojnice, Bez.-Hptmschaft Strakonice, Böhmen, 2. April 1752, † Prag 27. Jan. 1804 (Sohn des obigen Bernhard), K. K. Km. und Hofstatuarius; ⚔ Marton-Vásár, Kom. Stuhlweißenburg, 29. Juni 1799 mit Maria Josephine Nepomucena Aloysia Gfin Brunsvik von Korompa, * Preßburg 28. März 1779, † Wien 31. März 1821, StkrD. (wiederverm. Graf 13. Febr. 1810 mit Christoph Frhrn von Stackelberg, Kais. russ. Gouv.-Schuldirektor von Estland).

Söhne: 1. † Friedrich Joseph Franz Wenzel, * Wien 3. Mai 1801, † das. 23. Jan. 1853, Herr auf Nemyšl mit Mitrovice, Bez.-Hptmschaft Tábor, Liblice mit Bosin und Semanovice, Bez.-Hptmschaft Mělník und Lojovice, Bez.-Hptmschaft Karolinenthal, Böhmen, K. K. Km. und Rittm. i. d. A.; ⚔ I) Wien 23. Mai 1824 mit Catharina Anna Pauline Johanna Dorothea Isidora Seignan Vicomtesse de Casteras, * Dresden 30. Okt. 1804 (evang.), † Ofen 13. Juli 1825; II) Prag 18. Okt. 1829 mit Maria Anna Caroline Borromea Isabella Pauline Johanna Nepomucena Antonia de Padua Gfin von Buquoy, * Rothenhaus, Bez.-Hptmschaft Komotau, Böhmen, 18. Mai 1811, † Prag 15. Mai 1898, StkrD.

Kinder 2r Ehe: 1) † Felix Georg Gabriel Pancraz, * Prag 12. Mai 1832, † Nemyšl 28. Febr. 1892, Herr auf Nemyšl mit Mitrovice, K. u. K. Km. und Major a. D.; ⚔ Brody, Galizien, 14. Jan. 1857 mit Sophia Cassandra Maria Luise Praxedis Gfin Bulgarini, * Lemberg 21. Juli 1836, † Wien 27. April 1894, StkrD.

Kinder: (1) Gabriele Maria Franziska Caroline Luise Irene, * Prag 15. Dez. 1857, HofD. J. K. H. der Frau Ehzgin Adelgunde, Hzgin von Modena, StkrD., ED. des Kgl. bayer. Theresien-O. [Wien und Schloß Wildenwart, OBayern.]

(2) Maria Helene (Ilka) Caroline Luise Barbara Sophia Victoria, * Zagrobela, Bez.-Hptmschaft Tarnopol, Galizien, 24. Nov. 1858; ⚔ Prag 28. Aug. 1900 mit Dr. jur. Wenzel Melchiar, Advokaten. [Prag.]

(3) Maria Isabella Caroline Luise Sophie Ruperta Petronilla, * Nemyšl 24. Sept. 1861, StiftsD. des K. K. Theresianischen adeligen Damenstifts auf dem Prager Schlosse. [Prag.]

(4) Maria (Mitta) Gisela Luise Sophia Caroline Laura Adalberta Petronilla, * Nemyšl 15. Juni 1863; ⚔ Agram 12. Febr. 1900 mit Dr. jur. Oskar Frhrn Nádherný von Borutin, Herrn auf Mesice, Bez.-Hptmschaft Tábor, K. K. Konzipisten im Handelsmin. und n. a. Lt. im Ldw.-Ul.-Rgt Nr. 2. [Wien.]

(5) Maria Friedrich Franz Felix Gabriel Peter Otto Carl, * Nemyšl 21. Mai 1866, Herr auf Nemyšl mit Mitrovice (seit 1791 im Bes. der Fam.),

Böhmen, und Alt-Titschein, Mähren, Dr. jur., K. u. K. Km., Bez.-Kommissär a. D. und Lt. i. d. E. des Ldw.-Ul.-Rgts Nr. 2, böhm. Ldtagsabg.; × Triesch 3. Okt. 1898 mit — Maria Wenzel Freiin von Sternbach, * Triesch, Mähren, 22. Nov. 1879. [Schloß Nemyšl und Alt-Titschein.]

Kinder: a. Maria Sophia Leopoldine Antonia Elisabeth Editha, * Nemyšl 9. Juli 1899.

b. Maria Blanka Editha Antonia Gabriele, * Triesch 11. April 1901.

c. Gabrielle Maria Editha, * Nemyšl 5. Okt. 1904.

d. Philippine Maria Editha, * Nemyšl 24. Nov. 1905.

e. Josef Maria Carl Leopold Felix Friedrich Antonius Wenzel Nikolaus, * Wien 5. Dez. 1906.

(6) Maria Carolina (Lotta) Julia Theresia Petronilla Luise Friederike, * Nemyšl 23. Jan. 1869, StiftsD. des K. K. adeligen Damenstifts „Maria Schul" in Brünn. [Brünn.]

2) Maria Caroline Emma Gabriele Michaela, * Liblice 29. Sept. 1842; × Prag 9. Jan. 1864 mit Theodor Fstn Cantacuzène, † Starnberg 20. Juni 1895, Kgl. bayer. OLt. a. D. [Starnberg.]

3) † Maria Ottokar Basilius Pius Georg Friedrich, * Liblice 14. Juni 1847, † München 8. März 1907, K. u. K. Hofkonzipist i. P.

4) Maria Franz-Xaver Friedrich Carl Markus, * Liblice 25. April 1849, Kgl. preuß. Verw.-Ger.-Direktor und Stellvertr. des Reg.-Präsidenten in Sigmaringen; × München 7. Sept. 1876 mit — Julia Bertha Gruebber, * Regensburg 15. Sept. 1844.

Kinder: (1) Carl Friedrich Ferdinand, * Cassel 8. Juli 1878, Kais. deutscher VKonsul, attach. dem Gen.-Konsulat für Australien in Sydney, Kgl. preuß. Lt. der Res. des 2. GFeldart.-Rgts.

(2) Elisabeth (Elsa) Bertha Julia, * Hannover 4. Jan. 1880.

(3) Friedrich Bernhard Ludwig, * Breslau 27. Dez. 1888, Kais. deutscher Fähnr. z. See. [Kiel.]

2. † Carl Johann Evangelist Joseph, * Nußdorf a. d. Traisen, Bez.-Hptmschaft St. Pölten, NÖsterr., 27. Juli 1802, † Nagy-Surány, Kom. Neutra, 8. Mai 1840; × Vaál, Kom. Stuhlweißenburg, 14. Mai 1827 mit Luise Pauline Seyffert von Seyffenau, * Alsó-Stubnya, Kom. Turócz, 22. Aug. 1805, † Ofen 16. März 1834.

Tochter: † Maria Blanka Sebaldine Seraphine Constanzia Julia Hermine, * Ofen 20. Aug. 1832, † Wien 2. Nov. 1906, Gräfl. Herberstein-Illyésházysche StiftsD.

Dezasse de Petit-Verneuille.

Katholisch. — Ungar. Gf. d. d. Wien 20. Nov. 1812 (für die Brüder Anton und Franz). — Erste Aufn. 1828.

Emil Graf Dezasse de Petit-Verneuille, *..21. Febr. 1834, K. u. K. Km., Mitgl. des ungar. OHauses auf Lebenszeit; × Prag 3. März 1862 mit — Eleonore Freiin Hildprandt von und zu Ottenhausen *..3. April 1842, StkrD. [Preßburg.]

Kinder: 1. Franz Xavier, *..7. April 1863, K. u. K. Km., Kgl. ungar. Lt. a. D.; × Lilienfeld 11. Juni 1899 mit — Mathilde (Ilda) von Lindheim, *..27. Nov. 1880. [Bohunitz bei Tyrnau.]

2. Marie, *..30. Juni 1864, HofD. J. K. u. K. H. der Hzgin Maria Theresia von Württemberg, geb. Ehzgin von Österreich, StkrD. [Stuttgart.]

3. Henriette, *..28. Juni 1866.

4. Johann Nepomuk, *.. 2. Okt. 1871, K. u. K. Km., OStuhlrichter des Kom. Wieselburg. [...]

5. Maria Bianka, * Görz 4. April 1875, StkrD.; × Preßburg 25. Aug.

1902 mit Ludwig Gfn von Maldeghem, Kgl. bayer. Km., Rr des Kgl. bayer. St. Georg-O. [Igling.]

Diesbach.

Katholisch. — Adeliger Wappenbrief d. d. Basel Sonntag Quasimodogeniti 1434 (vom Kaiser Sigismund); Reichsgf. d. d. Wien 7. April 1718; fizilianischer Fst von St. Agatha nach dem Rechte der Erstgeburt d. d. Laxenburg 9. Mai 1722 (beide Erhebungen für den älteren, am 24. Aug. 1751 erloschenen Zweig dieser Linie); der Fstntitel übertragen auf den jüngeren Zweig laut. Kais. Vererbungsgenehmigung d. d. Wien 25. Juli 1725 und Reichsgfnstand für denselben d. d. Wien 25. April 1765. — Erste Aufn. 1829. (Vgl. auch den gleichnamigen Artikel im Taschenbuch der Adeligen Häuser [Irrgang, Brünn], Jahrg. 1885, Anhang.)

† Heinrich Friedrich Graf von Diesbach, Fürst von St. Agatha, * Gurwolf, Schweiz, 29. Sept. 1818, † Freiburg 28. März 1867, K. K. OLt. a. D.; ⚔ Riaz, Schweiz, 17. Juni 1850 mit — Luise Marie Melanie von Castella, * Neuenburg 27. Mai 1823. [Freiburg, Schweiz.]

Kinder: 1. Maximilian Franz, * Gurwolf 30. Mai 1851, schweizer Oberst der Inf.; ⚔ Freiburg 12. Mai 1875 mit — Mathilde von der Weid, * Freiburg 8. April 1852. [Freiburg, Schweiz.]

Kinder: 1) Helene Marie Luise, * Freiburg 23. Febr. 1876.

2) Hubert Joseph, * Balliswyl, Schweiz, 5. Mai 1877; ⚔ Freiburg 24. April 1901 mit — Martha Maria Anna von Techtermann, * Freiburg 13. Jan. 1870. [Freiburg.]

Töchter: (1) Genofeva Maria Mathilde Aloysia, * Freiburg 5. Febr. 1902. (2) Maria Magdalena, * Freiburg 29. Sept. 1906.

3) Heinrich Bernhard, * Romont, Schweiz, 15. Mai 1880. [Freiburg.]

2. † Georg Joseph, * Gurwolf 2. Okt. 1853, † Blotzheim 23. April 1903, schweizer Oberstlt. der Drag.; ⚔ Blotzheim 11. Aug. 1885 mit — Karoline von Salomon, * Blotzheim 26. März 1858. [Schloß Blotzheim, Elsaß.]

Kinder: 1) Maria Thereſia, * Blotzheim 27. Juli 1886.

2) Karl Ludwig Marie Joseph, * Blotzheim 6. Sept. 1888.

3) Joseph Georg, * Blotzheim 7. Aug. 1892.

4) Luise, * Blotzheim 24. Aug. 1894.

3. Margarete, * Gurwolf 8. Juli 1855; ⚔ Freiburg 9. April 1894 mit Emanuel Muheim. [Hünigen, Schweiz.]

4. Beatrix Maria, * Gurwolf 18. Sept. 1858; ⚔ Freiburg 30. Jan. 1878 mit Louis Baron de Boccard. [Freiburg.]

Vatersbrüder.

1. † Friedrich Ignaz, * Freiburg 2. April 1776, † Mezières, Schweiz, 1. Aug. 1852, Kgl. bayer. Km.; ⚔ I) . . 18. April 1819 mit Auguſte Freiin von Freiberg, * . ., † Freiburg 2. Mai 1826; II) Freiburg 5. Juni 1831 mit Anna von Fivaz, * . . 1783, † Freiburg 1. Jan. 1855.

Sohn 1r Ehe: † Gustav, * Freiburg 12. Febr. 1825, † Nancy 23. Okt. 1893; ⚔ Dammartin, Frankreich, 30. Okt. 1850 mit — Marie Vicomteſſe de Broiſſia, * . . 1827. [Nancy.]

Tochter: Henriette Luise, * Freiburg 15. März 1853, Ordensschweſter in St. Anne d'Aurey, Bretagne.

2. † Philipp, * Freiburg 2. April 1778, † daſ. 10. April 1842, K. K. Km., franz. FM.; ⚔ Paris 1. Febr. 1827 mit Gabriele Comteſſe du Potet de Beuvron, * St. Germain-en-Laye, Frankr., 22. Sept. 1801, † . . 1857.

Sohn: † Alfred Ludwig Philipp, * . . 1829, † Metz 1. Sept. 1870, franz.

Kpt. im 81. Inf.-Rgt; ⚔ . . 1864 mit — Germaine de Kerlivio, * . . . [. . .]
Sohn: Wilhelm, * . . 1870 [. . .]

Dietrichstein.

(S. Goth. Hofkalender, II. Abteilung.)

Dillen-Spiering.

Katholisch. — Reichsadel d. d. Wien 16. Juni 1801; württemb. Frhr. 1. Jan. 1806; württemb. Gf. 6. Nov. 1811 (s. Jahrg. 1880, S. 228). — Erste Aufn. 1835.

† Friedrich Wilhelm Karl Graf von Dillen, * Stuttgart 15. Febr. 1807, † Dätzingen 29. April 1888, Herr auf Dätzingen und Rübgarten, Kgl. württemb. Khr; ⚔ . . 24. März 1831 mit Ida Natalie Auguste Freiin von Spiering, * . . 12. März 1812 (kath.), † Dätzingen 3. Aug. 1883.

Söhne (gemeinsame Besitzer von Dätzingen, OAmt Böblingen, und Rübgarten, OAmt Tübingen), Grafen von Dillen-Spiering [Genehmigung der württemb. Kreisregierung in Ludwigsburg d. d. 12. Febr. 1869 zur Hinzufügung des Namens ihrer † Mutter, der Letzten des Frhrl. Geschlechts von Spiering]: 1. † Friedrich Wilhelm Karl Theodor, * . . 25. Dez. 1831, † Dätzingen 16. Juni 1904, Kgl. württemb. Oberstlt. a. D.; ⚔ Achstetten 21. Aug. 1855 mit — Bertha Gfin Reuttner von Weyl, * Achstetten 30. Sept. 1836, Mitbes. der obengen. Güter. [Schloß Dätzingen.]

Tochter: Marie Julie Auguste, * . . 20. Juli 1859; ⚔ Stuttgart 20. Mai 1884 mit Dr. Alfred von Bülow (evang.), Kgl. preuß. Khrn, Kais. deutschem WGRat und a. o. G. u. b. M. in Bern.

2. August Friedrich Karl Ludwig, * . . 6. Mai 1837, K. u. K. Oberst a. D.; ⚔ Stuttgart 11. Mai 1867 mit — Albina Alicia Georgina Gordon, * Stockholm 10. Aug. 1845. [Stetteldorf, NÖsterreich.]

Dobrzensky von Dobrzenicz.

Katholisch. — Böhmischer Uradel; böhm. Frhr. d. d. Wien 21. Febr. 1744; österr. Gf. d. d. Wien 21. Febr. (Diplom d. d. Wien 5. April) 1906 (für Johann Wenzel Frhrn Dobrzensky von Dobrzenicz, K. u. K. Km. und GRat, seine von ihm bevormundeten Vettern, die Freiherren Anton und Heinrich, und deren Mutter, die Freifrau Anna, geb. Gfin Kolowrat-Krakowsky). — Beschreibung des Wappens im Jahrg. 1907, S. 221. S. Taschenbuch der Freiherrl. Häuser.

Johann Wenzel Graf Dobrzensky von Dobrzenicz, * Chotěboř 28. März 1841, Herr auf Chotěboř, Dobkau, Nemojow und Negepin, Böhmen, K. u. K. Km. und GRat, Mitgl. des Herrenh. des österr. Reichsrats auf Lebenszeit, Ldtagsabg. des Kgr. Böhmen, ERr des souv. Malt.-RrO.; ⚔ Graz 1. Mai 1869 mit — Elisabeth Gfin Kottulinsky, * Graz 24. März 1850, StkrD. [Schloß Chotěboř.]

Kinder: 1. Johann Joseph, * Chotěboř 29. April 1870, Herr auf Rochnovec, K. u. K. Km. und Rittm. der Res. des Ul.-Rgts Nr. 3, Ldtagsabg. des Kgr. Böhmen; ⚔ Graz 25. April 1907 mit — Rosa Gfin von und zu Trauttmansdorff-Weinsberg, * Gleichenberg 17. Mai 1879 (s. Goth. Hofkalender, II. Abt.).

2. Ottokar Ludwig, * Chotěboř 11. Mai 1871, K. u. K. Km. und Rittm. im Ul.-Rgt Nr. 2, Justiz-Rr des souv. Malt.-RrO. [Tarnów.]

3. Jaroslaw Anton, * Chotěboř 16. April 1872, K. u. K. Km. und OLt. im Drag.-Rgt Nr. 6, Justiz-Rr des souv. Malt.-RrO. [Enns.]
4. Maria Elisabeth Adelheid, * Chotěboř 7. Dez. 1875.
5. Karl Kunata Graf Kottulinsky, Freiherr von Kottulin, Krzischkowitz und Dobrzenicz, * Chotéboř 16. Sept. 1877 (s. unter Kottulinsky in diesem Taschenbuch).

Großvatersbrudersſohn.

† Prokop Johann Freiherr Dobrzensky von Dobrzenicz, * Duhrov 19. Aug. 1818, † Pottenstein 21. Sept. 1873, K. u. K. Km. und FML. a. D.; ⚔ Prag 7. Jan. 1851 mit Elisabeth Gfin von Harbuval, Chamaré gen., * Prag 8. Febr. 1831, † Pottenstein 25. Aug. 1883, Herrin auf Pottenstein, StkrD.

Kinder: 1. Anna Elisabeth Ludovika Antonia Huberta Gräfin Dobrzensky von Dobrzenicz [österr. Gf. d. d. Wien 13. Juli (Diplom d. d. Wien 28. Juli) 1879. — Erste Aufn. 1881], * Pottenstein 25. Febr. 1852, ED. des Kgl. bayer. Theresien-O.; ⚔ Wächtersbach 16. Sept. 1879 mit Friedrich Wilhelm Fstn zu Ysenburg und Büdingen (evang.). [Wächtersbach bei Hanau.]

2. † Johann Anton Freiherr Dobrzensky von Dobrzenicz, * .. 25. Nov. 1854, † Gries bei Bozen 24. Jan. 1900, Herr auf Pottenstein, Böhmen, K. u. K. Km., ERr des souv. Malt.-RrO.; ⚔ Schönpriesen 9. Aug. 1887 mit — Anna Gfin Kolowrat-Krakowsky (jetzt Gräfin Dobrzensky von Dobrzenicz), * Königgrätz 28. Febr. 1865, ED. des Kgl. bayer. Theresien-O. [Pottenstein bei Reichenau.]

Söhne, Grafen Dobrzensky von Dobrzenicz: 1) Anton, * Pottenstein 11. Juli 1889.
2) Heinrich, * Pottenstein 22. Febr. 1892.

(Vorzek-)Dohalský von Dohalitz.

Katholisch. — Böhmischer Uradel; böhm. Frhrnstand d. d. Wien 2. Sept. 1757; böhm. Gf. d. d. Wien 11. Juli 1764 (für Johann Christoph). — Erste Aufn. 1871; wegen der älteren Genealogie s. Jahrg. 1884, S. 231.

(S. Jahrg. 1896, S. 277; neuere Nachrichten über den Personalbestand fehlen.)

Dohna.

Reformiert. — Erste nachweisliche erbl. Belehnung dieses alten Dynastengeschlechts mit der Reichsburggfschaft Donyn (Dohna) d. d. Merseburg 1153 (durch Kaiser Friedrich I. Barbarossa für Heinrich). Die letzte Belehnung erfolgte d. d. Brixen 20. Dez. 1423 (durch Kaiser Sigismund); Anerkennung als Burggfn und Gfn d. d. Prag 18. März 1648 (durch Kaiser Ferdinand III.); desgl. kurbrandenb. Anerkennung d. d. Kleve 27. Juni 1648. Es blüht nur noch die seit 1469 in Preußen angesessene Linie. — Preuß. Erhebung der Fhschaften Lauck, Reichertswalde, Schlobitten-Prökelwitz und Schlodien-Carwinden zur „Gesamtgfschaft Dohna" d. d. 15. Okt. 1840; die jedesmaligen vier (nunmehr drei) Besitzer derselben sind erbl. Mitgl. des preuß. Herrenh. seit 12. Okt. 1854. — Erste Aufn. 1826.

I. Linie: Dohna-Lauck.

Besitz: Die durch Familienbeschluß vom 19. Juni (bestätigt 27. Dez.) 1878 vereinigten Fideikommisse Lauck (1546 ha), Kr. Preuß.-Holland, und Reichertswalde (4992 ha), Kr. Mohrungen, mit erbl. Sitz im preuß. Herrenh. seit 12. Okt. 1854.

† Karl Wilhelm August Burggraf und Graf zu Dohna-Lauck, * Pfeifferts-walde 15. Mai 1775, † Königsberg i. Pr. 10. Nov. 1826; ⚔ Bielsk 28. April

1797 mit Friederike Sophie Eleonore Liebermann von Sonnenberg, * Pillau 7. Okt. 1769, † Lauck 3. Aug. 1852.

Söhne: 1. † Friedrich Karl Alexander, * Bielsk 3. Nov. 1799, † Lauck 26. Sept. 1873, Fkherr auf Lauck ꝛc., Kgl. preuß. Khr und Hptm. a. D., Ldhofm. des Kgr. Preußen, RRr des Joh.-O.; ⚔ I) Königsberg i. Pr. 12. Juli 1834 mit Philippine Gfin zu Waldburg-Capustigall, * Hechingen 28. April 1814 (kath.), † Lauck 22. Juli 1841; II) Grambschütz 10. Jan. 1843 mit Antonia Gfin Henckel von Donnersmarck, * .. 24. Okt. 1818, † Königsberg i. Pr. 26. Febr. 1864.

Kinder: a) 1r Ehe: 1) Pauline Luise Bertha, * Lauck 27. Jan. 1838. [Rom.]

— b) 2r Ehe: 2) Friedrich Achatius Stanislaus, * Lauck 11. Juni 1844, Herr des vereinigten Lauck-Reichertswaldeschen Fideikommisses und erbl. Mitgl. des preuß. Herrenh., Kgl. preuß. Khr und Rittm. a. D., OBurggf im Kgr. Preußen, Exz., Vors. des Prov.-Ausch. der Prov. OPreußen, RRr des Joh.-O.; ⚔ Berlin 16. Mai 1872 mit — Karoline von Saldern-Ahlimb, * Berlin 28. Aug. 1849 (s. den Art. Saldern-Ahlimb-Ringenwalde in diesem Taschenbuch). [Lauck.]

Söhne: (1) Friedrich Ludwig, * Deutschendorf 4. April 1873, Kgl. preuß. Reg.-Assessor a. D., ERr des Joh.-O.; ⚔ Berlin 5. Jan. 1907 mit — Elisabeth Gfin von Arnim, * Berlin 17. Jan. 1877. [Reichertswalde.]

(2) Achatius Karl Adalbert, * Lauck 27. Juni 1874, Kgl. preuß. OLt. im 1. GUl.-Rgt. [Potsdam.]

(3) Feodor Stanislaus, * Lauck 12. Juli 1877, Leg.-Sekr. bei der Kais. deutschen Gesandtsch. in Caracas, Venezuela, Kgl. preuß. Lt. der Res. des Drag.-Rgts Nr. 10.

3) Eleonore Antonia, * Lauck 19. Febr. 1846. [Liegnitz.]

4) Otto Heinrich Alexander, * Lauck 17. Sept. 1847, Kgl. preuß. OLt. a. D., ERr des Joh.-O.; ⚔ Dresden 18. Juni 1890 mit — Anna Freiin von Wolff, * Kempenhof 31. März 1857. [Dresden.]

5) Ludwig Wilhelm Fabian, * Lauck 13. Jan. 1849. [Dresden.]

6) Adalbert Richard Hermann, * Lauck 13. Jan. 1849, des Vorigen Zwillingsbruder, Kgl. preuß. Khr, GReg.-Rat in Stettin und Lt. a. D., ERr des Joh.-O.

2. † Ludwig Wilhelm, * Pultusk 24. Febr. 1805, † Berlin 10. März 1859, Herr auf Wesselshöfen, Gen.-Ldschaftsdirektor; ⚔ Königsberg i. Pr. 5. Juni 1831 mit Fanny Luise Wilhelmine Aronson, * Königsberg i. Pr. 22. Mai 1806, † das. 1. Jan. 1894.

Kinder: 1) Friederike Emilie Wilhelmine, * Wesselshöfen 22. Dez. 1832; ⚔ Königsberg i. Pr. 28. Juli 1873 mit Wilhelm von Salzwedell, † Danzig 29. Juli 1882, Kgl. preuß. Reg.-Präs. [Rom.]

2) † Heinrich Theodor, * Insterburg 27. Aug. 1842, † Königsberg i. Pr. 6. Febr. 1902, Kgl. niederl. Konsul; ⚔ Tegal, Java, 10. Nov. 1866 mit — Carolina Westenberg, * .., Java, 15. Juli 1849. [Steglitz bei Berlin.]

Kinder: (1) Maria Frederika Luisa Carolina, * Brebes, Java, 10. Jan. 1867.

(2) Karl Ludwig, * Samarang, Java, 30. Nov. 1868; ⚔ .., SAm., mit — Olympia Carreón, * ... [Chile.]

(3) Friederike Wilhelmine, * Surakarta, Java, 24. März 1872; ⚔ Königsberg i. Pr. 26. Sept. 1891 mit Bruno Maaß, Kgl. preuß. Major und Esk.-Chef im Ul.-Rgt Nr. 2. [Gleiwitz.]

(4) Fanny Luise Adelheid, * Königsberg i. Pr. 8. Juni 1876; ⚔ .. 1900 mit Otto Schilling, Kgl. preuß. Hptm. z. D. und Bez.-Off. beim Ldw.-Bez. Gleiwitz. [Zabrze.]

II. Linie.

1. Ast: Dohna-Schlobitten.

Besitz: a) Die Fideikommisse Schlobitten, Kr. Preuß.-Holland, und Prökelwitz, Kr. Mohrungen (s. Fstl. Zweig); b) das Fideikommiß Finckenstein (8917 ha), Kr. Rosenberg, WPr., mit erbl. Sitz im preuß. Herrenh. seit 2. Juni 1904; c) das Fideikommiß Waldburg-Capustigall, Glautienen, Seepothen, Wesdehlen, Maulen ꝛc., in den Kr. Königsberg, Eylau und Heiligenbeil; d) das Fideikommiß Brunau, Kr. Rosenberg, WPr.

† Friedrich Alexander Burggraf und Graf zu Dohna-Schlobitten, * Königsberg i. Pr. 6. Juli 1741, † Finckenstein 8. April 1810, Fkherr auf Schlobitten und Prökelwitz, Herr auf Finckenstein, OMarschall des Kgr. Preußen, Rr des Schw. AO.; ⚔ . . 26. April 1769 mit Karoline Gfin Finck von Finckenstein, * Osterode 23. Okt. 1746, † Finckenstein 23. Febr. 1825, Fkherrin auf Finckenstein.

Söhne: 1. † Wilhelm Heinrich Maximilian, * Finckenstein 8. April 1773, † Königsberg i. Pr. 19. Mai 1845, Fkherr auf Schlobitten und Prökelwitz, Kgl. preuß. WGRat und vorm. Gesandter am dän. Hofe, Ldhofm. des Kgr. Preußen, Rr des Schw. AO.; ⚔ Königsberg i. Pr. 24. Juni 1801 mit Amélie Gfin von Schlieben a. d. L. Birkenfeld, * Berlin 15. Dez. 1777, † Schlobitten 3. Okt. 1845.

Söhne: 1) † Richard Friedrich, * Königsberg i. Pr. 6. April 1807, † Schlobitten 12. Juli 1894, Fkherr auf Schlobitten und Prökelwitz, Kgl. preuß. Khr, Ldhofm. des Kgr. Preußen, Rr des Schw. AO.; ⚔ Schlobitten 6. Juni 1835 mit Mathilde Gfin zu Waldburg-Capustigall, * Hechingen 23. Jan. 1813 (kath.), † Schlobitten 1. Dez. 1858, Herrin auf Waldburg-Capustigall, StkrD.

Söhne: (1) Richard Wilhelm Ludwig 1. Fürst zu Dohna-Schlobitten, * Turin 17. Aug. 1843 (s. Goth. Hofkalender, III. Abt.).

(2) † Eberhard Friedrich Ludwig, * Königsberg i. Pr. 11. Aug. 1846, † Waldburg 2. Juli 1905, Fkherr auf Waldburg-Capustigall, Kgl. preuß. Khr, RRr des Joh.-O.; ⚔ Podangen 26. Sept. 1874 mit — Elisabeth Gfin von Kanitz, * Podangen 11. März 1851. [Maulen bei Kalgen, OPr.]

Kinder: a. Eberhard Richard Emil, * Waldburg 23. Dez. 1875, Fkherr auf Waldburg-Capustigall, Kgl. preuß. Lt. der Res. des GKür.-Rgts, ERr des Joh.-O.; ⚔ Rohnstock 10. Jan. 1907 mit — Renata Gfin von Hochberg, * Rohnstock 7. Juli 1883 (s. Goth. Hofkalender, III. Abt.: Pleß). [Waldburg.]

b. Walpurgis Mathilde Elisabeth Charlotte, * Waldburg 2. Dez. 1876, HofD. J. K. u. K. H. der Kronpzssin des Deutschen Reichs und von Preußen. [Potsdam.]

c. Eleonore Dorothea Margarete, * Waldburg 19. Okt. 1878.

d. Lothar Georg, * Waldburg 18. Aug. 1881, Kgl. preuß. Lt. im GJägerbat.; ⚔ Boitzenburg 28. Okt. 1905 mit — Mathilde Gfin von Arnim, * Boitzenburg 26. Juli 1879. [Potsdam.]

Sohn: Heinrich Eberhard Adolf Friedrich Manfred Alexander, * Potsdam 24. April 1907.

e. Heinrich Karl Waldemar, * Waldburg 15. Okt. 1882, Kgl. preuß. Lt. im 1. Leibhus.-Rgt Nr. 1. [Danzig (Langfuhr).]

f. Albrecht Philipp, * Waldburg 12. März 1891.

2) † Emanuel Aloysius, * Finckenstein 1. Dez. 1809, † Behlenhof 13. Aug. 1888, Herr auf Canthen, Kgl. preuß. Khr und Major a. D., RRr des Joh.-O.; ⚔ Jäskendorf 21. Okt. 1849 mit Wilhelmine Gfin Finck von Finckenstein, * Jäskendorf 5. Juni 1827, † Canthen 16. Aug. 1895.

Kinder: (1) Helene Marianne Agnes Mathilde, * Canthen 27. Mai 1854; ⚔ Schlobitten 18. Sept. 1878 mit Rudolf Burggfn und Gfn zu

Dohna-Schlodien, † Saſſen 22. April 1897, Herrn auf Saſſen (ſ. II. 2. 1. Zw.). [Zölpe bei Maldeuten, OPr.]

(2) Emanuel Friedrich, * Canthen 13. April 1858, Herr auf Canthen, Kr. Preuß.-Holland, Kgl. preuß. Khr, RRr des Joh.-O.; ⚔ Mentone 18. Febr. 1887 mit — Magdalena Gfin von Carmer, * Panzkau 10. März 1865. [Canthen.]

Kinder: a. Emanuel Friedrich Konrad Erich, * Canthen 7. Juli 1888, stud. jur. [Heidelberg.]

b. Wolfgang Emanuel Friedrich, * Canthen 27. Dez. 1889.

c. Eliſabeth Marie Wilhelmine Deta Karola Magdalena, * Canthen 28. Dez. 1891.

(3) Mathilde Urſula, * Canthen 20. Aug. 1861, EO. des Kgl. bayer. Thereſien-O.; ⚔ Schlobitten 27. Febr. 1886 mit Hans-Heinrich XI. Herzog von Pleß, Gfn von Hochberg, † Albrechtsberg 14. Aug. 1907, Kgl. preuß. Oberſtjägerm., Gen. der Kav. à l. s. d. A., Rr und Kanzler des Schw. AO. ꝛc. [Pleß.]

3) † Ludwig Ernſt Karl, * Kopenhagen 21. Juli 1815, † Lippſpringe 15. Sept. 1865, Kgl. preuß. Major a. D., ERr des Joh.-O.; ⚔ Königsberg i. Pr. 25. Juni 1850 mit — Emilie Gfin von Kalnein, * Königsberg i. Pr. 23. April 1830. [Königsberg i. Pr.]

2. † Fabian Alexander, * Schlobitten 17. Nov. 1781, † Finckenſtein 26. Aug. 1850, Fkherr auf Finckenſtein, Kgl. preuß. Oberſtlt. a. D.; ⚔ Berlin 10. Nov. 1814 mit Theophile Burggfin und Gfin zu Dohna-Lauck, * Wundlacken 16. Aug. 1786. † Finckenſtein 23. Mai 1855.

Sohn: † Heinrich Eduard Fabian Hermann, * Silberhammer 21. Juni 1821, † Piſa 16. Febr. 1859, Herr auf Brunau, Kgl. preuß. OLt. im 1. Ldw.-Huſ.-Rgt; ⚔ Groß-Plauthen 14. März 1850 mit Lydia von Auerswald, * Faulen 18. Okt. 1827, † Brunau 15. Aug. 1898.

Söhne: (1) Georg Fabian Alfred, * Brunau 18. Dez. 1850, Fkherr auf Finckenſtein und erbl. Mitgl. des preuß. Herrenh., Herr auf Wundlacken, Kr. Königsberg, RRr des Joh.-O.; ⚔ Groß-Beſtendorf 12. Juli 1875 mit — Gertrud Marie von Domhardt, * Groß-Beſtendorf 5. Jan. 1852. [Finckenſtein.]

(2) Alfred Hermann Heinrich, * Brunau 6. Jan. 1852, Fkherr auf Brunau, Kr. Roſenberg, Kgl. preuß. Gen.-Major, beauftr. mit der Führung der GKav.-Diviſion, Gen. à l. s. Sr. Maj. des Kaiſers und Königs, RRr des Joh.-O.; ⚔ Berlin 25. Sept. 1876 mit — Marianne Juliane Wilhelmine von Wallenberg, * Potsdam 17. Febr. 1856. [Potsdam.]

(3) Karl Wilhelm Reinhold, * Wiesbaden 28. April 1857, Kgl. preuß. Ldrat a. D., RRr des Joh.-O.; ⚔ Treſſow 31. Okt. 1893 mit — Elſe Gfin von der Schulenburg a. d. H. Groß-Krankow, * Treſſow 14. Okt. 1867. [Schlachtenſee, Kr. Teltow.]

Söhne: a. Hermann Werner Rodrigo Heinrich Friedrich Donatus, * Allenſtein 10. Okt. 1894.

b. Alfred Guſtav Stanislaus, * Königsberg i. Pr. 16. Mai 1896.

c. Heinrich Georg Richard, * Braunsberg 9. Febr. 1902.

3. † Karl Friedrich Emil, * Schlobitten 4. März 1784, † Berlin 21. Febr. 1859, Kgl. preuß. Oberſtkm. und GFM. ꝛc., Rr und Kanzler des Schw. AO.; ⚔ Finckenſtein 10. Nov. 1809 mit Julie von Scharnhorſt, * Bordenau 28. Juli 1788, † Düſſeldorf 20. Febr. 1827.

Söhne: 1) † Friedrich Adalbert, * Berlin 7. Juli 1811, † Jena 7. Mai 1877, Kgl. preuß. GHofkammerrat a. D.; ⚔ Zoppot 24. Aug. 1865 mit — Erneſtine Wilhelmine Charlotte Wahl, * Leiſtenau 8. Febr. 1834. [Caſſel.]

Kinder: (1) Friedrich Karl Adalbert Siegfried, * Berlin 11. Juli 1866,

Kgl. preuß. Ldrat des Kr. Neurode; ⚔ Breslau 30. Sept. 1897 mit — Dorothee von Itzenplitz, * Groß-Steinersdorf, Kr. Namslau, 4. Juli 1868. [Neurode.]

Kinder: a. Renate Dorothee Julie, * Neurode 27. Sept. 1900.

b. Friedrich Gerhard Eggert, * Neurode 12. März 1902.

c. Siegmar Adalbert Johannes, * Neurode 4. Dez. 1904.

(2) Juliane Wilhelmine Hildegard, * Berlin 22. Dez. 1867; ⚔ Cassel 30. März 1897 mit Hermann Gfn von Reichenbach, † Eichberg 15. Okt. 1906, Kgl. preuß. Oberstlt. a. D. [Eichberg, Kr. Bunzlau.]

(3) Charlotte Auguste Adelheid, * Berlin 6. Okt. 1871. [Cassel.]

2) Siegmar Friedrich, * Bonn 29. Dez. 1818, Kgl. preuß. Gen.-Lt. z. D. [Berlin.]

2. Ast: Dohna-Schlodien.

1. Zweig: Schlodien-Carwinden.

Evangelisch. — Besitz: Das Fideikommiß Schlodien-Carwinden (zus. 8262 ha) in den Kr. Preuß.-Holland, Mohrungen und Osterode, mit erbl. Sitz im preuß. Herrenh. seit 12. Okt. 1854.

† Karl Ludwig Alexander Erdmann Burggraf und Graf zu Dohna-Schlodien, * Carwinden 29. Sept. 1814, † Königsberg i. Pr. 3. April 1890, Fkherr zc., OMarschall im Kgr. Preußen, Kgl. preuß. Khr und Rittm. a. D., RRr des Joh.-O.; ⚔ Königsberg i. Pr. 9. Nov. 1839 mit Lydia Anna von Auerswald, * Königsberg i. Pr. 27. Juni 1820, † Berlin 3. Juli 1878.

Söhne: 1. † Adolf Rudolf Christoph, * Königsberg i. Pr. 30. Jan. 1846, † Schlodien 6. Aug. 1905, Fkherr auf Schlodien-Carwinden zc., Kgl. preuß. Khr und Major a. D., RRr des Joh.-O.; ⚔ Gallingen 22. Juli 1868 mit — Klara Gfin zu Eulenburg, * Gallingen 1. Jan. 1849. [Carwinden.]

Kinder: 1) Karl Ludwig Alexander Erdmann, * Berlin 12. Juni 1869, Fkherr auf Schlodien-Carwinden und erbl. Mitgl. des preuß. Herrenh., Kgl. preuß. Rittm. der Res. des 1. Leibhus.-Rgts Nr. 1, ERr des Joh.-O.; ⚔ I) Bangschin 17. Nov. 1892 mit Anna Leonide Violet Klara von Kries, * Bangschin 27. Okt. 1871 (gesch. 17. Okt. 1898 [. . .]); II) Dresden 18. Dez. 1905 mit — Alexandrine Eugenie Helene Freiin von Hahn a. d. H. Schnepeln, * Grünhof, Kurld, 3. Aug. 1873. [Schlodien.]

2) Frede-Marie, * Carwinden 21. April 1873; ⚔ Schlodien 16. Mai 1894 mit Wilhelm Gfn von Rothenburg, Herrn auf Ziegenberg, Kr. Osterode, OPr.

3) Freda Sophie Adelheid, * Carwinden 5. Juni 1874.

4) Freda Barbara Julie Erneſtine Karoline, * Carwinden 28. Mai 1875.

2. † Rudolf Achatius Christoph, * Königsberg i. Pr. 4. Juni 1848, † Sassen 22. April 1897, Herr auf Sassen, Kr. Mohrungen, Kgl. preuß. Rittm. a. D., ERr des Joh.-O.; ⚔ I) Canthen 28. Juni 1870 mit Elisabeth Burggfin und Gfin zu Dohna-Schlobitten, * Canthen 20. Sept. 1850, † Behlenhof 15. März 1877; II) Schlobitten 18. Sept. 1878 mit deren Schwester — Helene Burggfin und Gfin zu Dohna-Schlobitten, * Canthen 27. Mai 1854 (s. II. 1). [Zölpe bei Maldeuten, OPr.]

Kinder: a) 1r Ehe: 1) Erica Anna Wilhelmine, * Berlin 10. Aug. 1871; ⚔ Carwinden 5. Mai 1894 mit Heinrich Gfn von Reichenbach-Goschütz, Freiem Standesherrn auf Goschütz zc. [Schloß Goschütz.]

2) Konrad Karl Emanuel Adalbert, * Canthen 21. Sept. 1872, Kgl. preuß. Rittm. und Esk.-Chef im Drag.-Rgt Nr. 10. [Allenstein.]

3) Ebba Helene Anna, * Behlenhof 30. Juni 1874. [Zölpe.]

— b) 2r Ehe: 4) Hans Rudolf Christoph, * Behlenhof 25. Juli 1879, Kgl. preuß. Lt. im Drag.-Rgt Nr. 10. [Allenstein.]

3. Erich Christoph Adalbert, * Schlodien 13. Okt. 1850, Kgl. preuß. Major

z. D.; ✕ Berlin 1. Aug. 1877 mit — Adolfine von Bonin, * Berlin 8. Juni 1853. [Fürstenwalde a. d. Spree.]

Töchter: 1) Anna Elise Marie-Erica, * Berlin 24. Mai 1878; ✕ das. 27. Febr. 1904 mit Georg Gfn von Stillfried und Rattonitz, Kgl. preuß. Hptm. und Komp.-Chef im GGren.-Rgt Nr. 4. [Berlin.]

2) Anna Adele Alexandra Christine, * Berlin 9. Jan. 1880; ✕ das. 20. Mai 1901 mit Ernst Frhrn von Gersdorff, Kgl. preuß. Rittm. und Esk.-Chef im Drag.-Rgt Nr. 4. [Lüben.]

3) Anna Adolfine Luise Freda-Felicitas, * Berlin 8. Dez. 1883; ✕ das. 12. Okt. 1907 mit Eberhard Frhrn von Entreß-Fürsteneck, Kgl. preuß. Lt. im Ul.-Rgt Nr. 3. [Fürstenwalde.]

4. Achatius Christoph Florus, * Schlodien 14. Okt. 1859, Kgl. preuß. Reg.-Referendar a. D. und OLt. a. D.; ✕ Helgoland 24. Juli 1897 mit — Anna Marie Schwager, * . . 15. Juni 1880. [Schmargendorf.]

2. Zweig: in Schlesien.

(Reformiert.)

† Wilhelm Christoph Gottlob Burggraf und Graf zu Dohna-Schlodien, * Köstritz 13. Nov. 1724, † . . 17. Aug. 1787, Herr auf Kotzenau und Mallmitz; ✕ . . 10. Nov. 1760 mit Friederike Charlotte Amalie Gfin von Reichenbach-Goschütz, * Goschütz 10. Mai 1840, † Mallmitz 17. März 1814.

Söhne: 1. † Wilhelm August Gottlob, * Kotzenau 14. Dez. 1769, † das. 3. Jan. 1837, Herr auf Kotzenau ꝛc.; ✕ Zessel 10. Juni 1801 mit Henriette Friederike Auguste Gfin von Reichenbach-Goschütz, * Bodland 14. Febr. 1785, † Berlin 14. Febr. 1839.

Söhne: 1) † Wilhelm Hermann Albrecht, * Kotzenau 11. Nov. 1809, † Wiesbaden 13. Okt. 1872, Herr auf Kotzenau ꝛc., EHr des Joh.-O.; ✕ Liegnitz 10. Juni 1835 mit Marie Gfin von Rostitz, * Langhellwigsdorf 8. Sept. 1813, † Bad Landeck 13. Aug. 1888.

Kinder: (1) Wilhelm Karl Hannibal Vincenz, * Gräfenberg, Österr.-Schl., 10. Jan. 1841, Herr auf Klein-Kotzenau (7884 ha), Groß-Kotzenau (823 ha) und Seebnitz (839 ha), Kr. Lüben, Kgl. preuß. Khr und Rittm. a. D., Mitgl. des preuß. Herrenh. auf Lebenszeit, Ldschaftsdirektor der Liegnitz-Wohlauer Fsttsldschaft, Kommendator des Joh.-O. in der Prov. Schlesien; ✕ Drigge 3. Sept. 1869 mit — Wilhelmine Friederike Sophie von Bagevitz, * Drigge 10. April 1847. [Schloß Kotzenau.]

Kinder: a. Hermann Hannibal Willy Adolf, * Groß-Kotzenau 19. Juli 1870, Kgl. preuß. OLt. der Ref. des Rgts der Gardes du Corps, EHr des Joh.-O.; ✕ Rohrlach 31. Okt. 1906 mit — Katharine (Käthe) Auguste Marie von Krosigk, * Lüben 2. Nov. 1876. [Groß-Kotzenau.]

b. Alfred Willy Feodor Erich, * Groß-Kotzenau 13. Febr. 1872, Kgl. preuß. OLt. der Ref. des Huf.-Rgts Nr. 10. [. . .]

c. Lonny Freda Marie, * Klein-Kotzenau 10. April 1873; ✕ Kotzenau 28. Sept. 1893 mit Karl von Borcke, Kgl. preuß. Rittm. und Esk.-Chef im Kür.-Rgt Nr. 6 (s. den Art. Borcke in diesem Taschenbuch). [Brandenburg a. d. H.]

d. Freda-Marie Wilhelmine Luise Wally, * Klein-Kotzenau 25. Sept. 1874; ✕ Kotzenau 25. Mai 1897 mit Dr. jur. Adolf von Seidlitz, Fkherrn auf Habendorf, Kgl. preuß. Ldrat des Kr. Reichenbach. [Habendorf.]

(2) Leontine (Lonny) Adelaide Friederike, * Klein-Kotzenau 29. Sept. 1849; ✕ Kotzenau 24. Juli 1870 mit Erich von Itzenplitz, Herrn auf Grieben und Scheeren, Prov. Sachsen, Kgl. preuß. Khrn, Zeremonienm. und Rittm. a. D. [Jerchel.]

2) † Feodor Friedrich Alexander Franz Fabian, * Breslau 13. Okt. 1813,

† Liegnitz 27. Aug. 1881, Kgl. preuß. Hptm. a. D.; ⚔ Thamm 22. Juli 1844 mit Luise von Sydow, * Thamm 8. Juni 1822, † Klein-Kotzenau 8. Mai 1893.

Tochter: Margarete Dorothee Auguste Luise Freda-Marie, * Berlin 24. Mai 1853. [Liegnitz.]

3) † Wilhelm Christoph Bernhard Oskar, * Klein-Kotzenau 23. Jan. 1817, † Liegnitz 24. April 1893, Herr auf Rayschen, Kr. Wohlau, Kgl. preuß. Khr und Major a. D., RRr des Joh.-O.; ⚔ Gaertringen 30. Jan. 1844 mit Sophie Freiin Hiller von Gaertringen, * Berlin 8. Juni 1827, † Hiller-Gaertringen 7. Juni 1870, Herrin auf Hiller-Gaertringen.

Kinder: (1) † Johann Friedrich Wilhelm August Bernhard Rudolf, * Tirschtiegel 1. Juni 1845, † Hiller-Gaertringen 15. Mai 1904, Herr auf Hiller-Gaertringen (2224 ha), Kr. Meseritz, Kgl. preuß. Major und Ldschaftsrat; ⚔ Berlin 21. Juni 1879 mit — Ruth von Dallwitz, * Berlin 22. Jan. 1857. [Schloß Hiller-Gaertringen.]

Sohn: Johann Rudolf Wolfgang Wilhelm, * Hiller-Gaertringen 18. Aug. 1884, Kgl. preuß. Lt. im LeibGHus.-Rgt. [Potsdam.]

(2) Sophie Johanne Auguste Albertine, * Tirschtiegel 17. Okt. 1852; ⚔ Berlin 20. Nov. 1879 mit Ernst von Reiche, † Rosbitek 24. Febr. 1896, Herrn auf Rosbitek, Kgl. preuß. Lt. a. D. [Rosbitek.]

2. † Leopold Emil Fabian, * Kotzenau 25. Febr. 1777, † Löwenberg, Schles., 28. Aug. 1839, Herr auf Mallmitz ꝛc., Ldschaftsdirektor der Fstt. Glogau und Sagan, Kgl. preuß. Oberstlt. a. D.; ⚔ I) Halbau 18. Juni 1800 mit Amalie Gfin von Kospoth, * Halbau 26. Febr. 1780, † Toul 24. Juni 1834 (gesch.); II) Jähnsdorf 8. Okt. 1804 mit Amalie Gfin von Reichenbach-Goschütz, * Scheegeln 10. Jan. 1784, † Glogau 10. Jan. 1849.

Söhne: a) **1r Ehe:** 1) † Fabian, * Mallmitz 5. Aug. 1802, † Kunzendorf 4. Mai 1871, Herr auf Nieder-Küpper und Kunzendorf, Kgl. preuß. GReg.- und Ldrat a. D., ERr des Joh.-O.; ⚔ Ratiborsitz 25. Juli 1829 mit Marie Wilson von Steinach, * . . 8. Dez. 1805, † Kunzendorf 6. Jan. 1893.

Tochter: Maria Johanna Charlotte, * Sagan 12. Sept. 1838, ED. des Fräuleinstifts in Lindow, Kr. Ruppin. [Kunzendorf bei Buchwald, Kr. Sagan.]

— b) **2r Ehe:** 2) † Friedrich Wilhelm Emil, * Mallmitz 2. Nov. 1805, † Berlin 18. Nov. 1877, Kgl. preuß. Gen.-Lt. z. D.; ⚔ Schlobitten 6. Juni 1835 mit Marianne Burggfin und Gfin zu Dohna-Schlobitten, * Kopenhagen 30. Mai 1812, † Ringelheim 15. April 1895.

Söhne: (1) Stanislaus Fabian Wilhelm, * Schlobitten 18. Mai 1840, Kgl. preuß. Hptm. a. D. [Groß-Lichterfelde.]

(2) Christoph Alexander, * Potsdam 27. Juli 1851, Kgl. preuß. Major a. D. [Berlin.]

3) † Florus Leopold Alfred, * Mallmitz 8. Jan. 1809, † das. 12. Mai 1859, Herr (von ihm durch Testament zum Fideikommiß konstituiert) auf Mallmitz, Kgl. preuß. Major im Ldw.-Drag.-Rgt Nr. 4, ERr des Joh.-O.; ⚔ Breslau 11. Okt. 1846 mit Klementine Gfin von Pückler, * Berlin 2. Dez. 1821, † Mallmitz 15. April 1894.

Kinder: (1) Agnes Amalie Charlotte Klementine, * Mallmitz 25. Juli 1847; ⚔ das. 10. Febr. 1879 mit Gustav von Pfuel, † Wilkendorf 7. März 1897, Fkherrn auf Wilkendorf, RRr des Joh.-O. [Bresa bei Breslau.]

(2) † Alfred Fabian Wilhelm Theodor, * Mallmitz 7. Juni 1849, † das. 25. Jan. 1907, Fkherr auf Mallmitz ꝛc., Kgl. preuß. Khr und Rittm. a. D., RRr des Joh.-O.; ⚔ Dresden . . mit — Viola Adelheid Margareta gesch. Gfin von Zedlitz und Trützschler, geb. von der Hagen, * Stölln 26. April 1845 (s. Jahrg. 1874, S. 990). [Mallmitz.]

Kinder: a. Maria Violetta, * Mallmitz 29. März 1871.
b. Clementine Maria Agnes, * Mallmitz 17. Dez. 1873; ⚔ das. 31. Mai 1898 mit Hans von Diebitsch, Herrn auf Ober- und Nieder-Kunzendorf, Kr. Sprottau, Kgl. preuß. Lt. a. D., EKr des Joh.-O.
c. Alfred Klemens Sylvius Fabian, * Mallmitz 20. Febr. 1875, Herr auf Mallmitz (4797 ha) mit Girbigsdorf, Kr. Sprottau, und Schloßanteil Kunzendorf, Kr. Sagan, Kgl. preuß. Referendar und Lt. der Res. des Drag.-Rgts Nr. 6. [Mallmitz.]
d. Heinrich Gottlob, * Mallmitz 7. Sept. 1876, Kgl. preuß. Lt. im Hus.-Rgt Nr. 4; ⚔ Dresden 11. Mai 1904 mit — Euphrosyne Argyropoulos, * Wien 31. Jan. 1881, Herrin auf Cucuteni (7300 ha) bei Jassy, Rumänien. [Ohlau.]
Tochter: Mara Anita Freda, * Breslau 28. Sept. 1906.
e. Fabian Alfred Hubertus, * Mallmitz 30. Sept. 1877, Kgl. preuß. Lt. der Res. des Hus.-Rgts Nr. 4; ⚔ Frankfurt a. M. 3. Okt. 1905 mit — Marie Elise Horstmann, * Frankfurt a. M. 30. Jan. 1882. [Berlin.]
Tochter: Marie-Luise Margarethe Clara Augusta, * Frankfurt a. M. 12. Juli 1906.
f. Nikolaus Paul Richard, * Mallmitz 5. April 1879, Kais. deutscher Kpt.-Lt. z. See. [. . .]
g. Margarete Ursula, * Mallmitz 9. Okt. 1880. [Mallmitz.]
h. Wilhelm Christoph Alexander, * Mallmitz 13. Okt. 1883. [Mallmitz.]
(3) Fabian Wilhelm Christoph, * Mallmitz 20. Aug. 1859, Kgl. preuß. Oberstlt. a. D., RRr des Joh.-O. [Breslau.]

4) † Ludwig Abraham Theobald, * Mallmitz 19. Nov. 1811, † Liegnitz 28. Mai 1875, Kgl. preuß. Gen.-Major z. D.; ⚔ Zobten 22. Jan. 1838 mit Ida von Gayette, * Kolberg 27. Aug. 1815, † Berlin 7. Dez. 1893.
Söhne: (1) Hannibal Ludwig Fabian Wilhelm Alfred Theobald, * Breslau 20. Okt. 1838, Kgl. preuß. Gen.-Major z. D.; ⚔ Liegnitz 5. Febr. 1874 mit — Helene, * Athen 13./25. Mai 1846 (griech.-kath.), des † Georg Fstn Maurokordatos und der Maria geb. Schinas Tochter. [Dresden.]
Kinder: a. Maria Ursula Irene, * Potsdam 25. Nov. 1874; ⚔ Montreux 9. Jan. 1896 mit Gebhard Gfn von Bose, Hzgl. sachsen-meining. Khrn, Kgl. preuß. OLt. der Ldw. [Schloß Ellinghausen bei Grimmenthal, Sachsen-Meiningen.]
b. Georg Theobald Alexander, * Potsdam 29. Juni 1876, Dr. jur., a. o. Prof. in der jurist. Fakultät der Univ. Königsberg i. Pr., Kgl. preuß. Lt. der Res. des Drag.-Rgts Nr. 2; ⚔ Berlin 24. Sept. 1906 mit — Elisabeth von Pommer-Esche, * Straßburg i. E. 20. Mai 1882. [Straßburg i. E.]
Tochter: Dagmar Auguste Wilhelmine Helene Mathilde, * Bonn 6. Aug. 1907.
c. Freda-Marie Ida Lucie Elisabeth, * Koblenz 29. Jan. 1885.
(2) Theobald Hermann Stanislaus, * Breslau 23. Sept. 1852, Dr. phil., Kgl. preuß. Hptm. a. D., EKr des Joh.-O.; ⚔ Potsdam 23. Okt. 1876 mit — Martha Gertrud verw. Hartwig, geb. Tyszka, * Rüdersdorf bei Berlin 3. Sept. 1852. [Berlin.]
Töchter: a. Josephine Ida Maria, * Potsdam 31. Jan. 1879.
b. Edith Adelheid Charlotte, * Berlin 5. Aug. 1881.

5) † Ludwig Wilhelm Adalbert, * Mallmitz 15. Juli 1816, † Breslau 20. Jan. 1889, Kgl. preuß. Gen.-Lt. z. D., RRr des Joh.-O.; ⚔ Breslau 15. Juli 1875 mit — Anna verw. von Rother, geb. Freiin von Knobelsdorff, * Leubus 27. Aug. 1842. [Breslau.]

Tochter: Amalie Maria Wilhelmine Elisabeth, * Breslau 10. Sept. 1876.

Dönhoff.

Evangelisch. — Reichsgf. d. d. Wien 11. Jan. 1635. — Besitz: Die Familienstiftung Quittainen (ca 7000 ha), Kr. Preuß.-Holland. — Erste Aufn. 1826.

Erstens: Linie Friedrichstein.

Besitz: Das im Jahre 1858 gestiftete Fideikommiß Friedrichstein (6000 ha; seit 1666 im Bes. der Fam.) bei Löwenhagen, OPr., mit erbl. Sitz im preuß. Herrenh. seit 18. Nov. 1861.

† August Friedrich Philipp Graf von Dönhoff, * . . 22. März 1763, † Friedrichstein 7. Mai 1838, Ldhofm. des Kgr. Preußen; ⚔ . . 17. Nov. 1796 mit Pauline Luise Amalie Gfin von Lehndorff a. d. H. Steinort, * . . 21. Juni 1776, † . . 2. März 1813.

Söhne: 1. † August Heinrich Hermann, * Potsdam 10. Okt. 1797, † Friedrichstein 1. April 1874, Fkherr ꝛc., Kgl. preuß. Khr, WGRat und OGewandkm., ERr des Joh.-O.; ⚔ Steinort 17. Nov. 1843 mit Pauline Gfin von Lehndorff, * Danzig 27. Febr. 1825, † Friedrichstein 12. Juli 1889.

Söhne: 1) August Karl, * Frankfurt a. M. 26. Jan. 1845, Fkherr und erbl. Mitgl. des preuß. Herrenh., Herr auf Groß-Barthen, Waldhof, Ottenhagen und Marienhagen, OMarschall im Kgr. Preußen, Kais. deutscher WGRat, Kgl. preuß. Khr. Leg.-Rat a. D. und Major der Res. des Hus.-Rgts Nr. 7, RRr des Joh.-O.; ⚔ Karwitz 27. Febr. 1896 mit — Maria von Lepel, * Beseritz 12. Juli 1869. [Friedrichstein.]

Kinder: (1) Christa Paula Jelka Margarete, * Friedrichstein 18. Mai 1898.

(2) Heinrich Botho Eugen, * Friedrichstein 9. Dez. 1899.

(3) Yvonne Franzka Ilda, * Friedrichstein 25. März 1901.

(4) Dietrich, * Friedrichstein 20. Okt. 1902.

(5) Christoph August Bernhard, * Friedrichstein 24. Juli 1906.

2) Karl Ludwig, * Frankfurt a. M. 26. Jan. 1845, Zwillingsbruder des Gfn August, Kgl. preuß. Rittm. a. D., ERr des Joh.-O.; ⚔ Pülswerda 22. Sept. 1874 mit Josephine Gfin von Seydewitz, * Pülswerda 21. Nov. 1839, † Dresden 28. Sept. 1895. [Berlin.]

3) Friedrich Heinrich, * Königsberg i. Pr. 4. Jan. 1850, Kgl. preuß. OLt. a. D.; ⚔ Halle a. d. S. 25. März 1876 mit — Melitta gesch. von Holtzendorff, geb. von Rango, * . . 28. Dez. 1846. [Berlin.]

2. † Emil Paul Otto Magnus, * . . 26. April 1800, † Quittainen 23. Juni 1877, Kgl. preuß. GReg.- und Ldrat a. D., ERr des Joh.-O.; ⚔ I) . . 23. Febr. 1832 mit Alexandrine von Issakoff, * . . 3. Okt. 1805, † . . 1. Febr. 1858; II) Dönhoffstädt 13. Aug. 1859 mit Marie Gfin Schwerin a. d. H. Wildenhoff, * . . 19. Nov. 1825, † Bad Wildungen 25. Aug. 1887, Herrin auf Skandau, Friedrichhof-Sandsgarben, Koskeim, Kudwinnen und Wargitten (zus. 2000 ha), OPr.

Söhne: a) 1r Ehe: 1) † Otto Magnus Eugen Michael Graf von Dönhoff, Freiherr von Krafft, * Königsberg i. Pr. 28. Sept. 1835, † Darmstadt 23. Jan. 1904 (s. Zweitens).

— b) 2r Ehe (Besitzer der Skandauer Güter): 2) Alexander Stanislaus Ludwig Emil, * Dönhoffstädt 8. Juli 1860. [Skandau.]

3) Paul Emil Stanislaus, * Königsberg i. Pr. 17. Juli 1862, Dr. jur., Kgl. preuß. Khr und Ldrat des Kr. Groß-Wartenberg, Erster Kurator der Familienstiftung Quittainen.

3. † Eugen Ferdinand Bogislaus Ahasverus, * . . 17. April 1803, † Berlin 5. Sept. 1871, Kgl. preuß. Khr und WGRat, Oberſthofm. J. M. der † Kgin-Witwe Eliſabeth, Rr des Deutſchen O. (Ballei Utrecht); ⚔ Berlin 26. Mai 1832 mit Emilie von Brockhauſen, * Dresden 1. Mai 1804, † Berlin 14. Aug. 1833.

Sohn: † Friedrich Ludwig Karl Emil Adolf, * Berlin 27. Juli 1833, † Dresden 29. Juni 1906, Herr auf Rützenhagen, Kartlow, Schönfeld und Gieskow, Kgl. preuß. Khr, WGRat und a. o. G. u. b. M. a. D., Rr des Deutſchen O. (Ballei Utrecht), RRr des Joh.-O.; ⚔ Lugano 15. Aug. 1867 mit Maria Anna Zoë Roſalie Beccadelli di Bologna a. d. H. der Principi di Camporeale, * Neapel 6. Febr. 1848 (kath.; Ehe gerichtl. getrennt 1884 und vom Heiligen Stuhle aufgelöſt; wiederverm. Wien 9. Jan. 1886 mit Bernhard Fſtn von Bülow, Reichskanzler, Präſ. des Kgl. preuß. Staatsmin.).

Kinder: (1) Eugenie Karoline Laura Marie, * Stuttgart 10. Okt. 1868, Herrin auf Rützenhagen, Kartlow, Schönfeld, Kr. Schivelbein, und Gieskow, Kr. Köslin; ⚔ Dresden 25. März 1896 mit Nikolaus Gfn von Wallwitz, Kaiſ. deutſchem WGRat und a. o. G. u. b. M. in Brüſſel.

(2) Ludwig Siegfried Otto Auguſt Eugen, * Wien 12. April 1871, Dr. phil. [Köln a. Rh.]

Zweitens: Linie Krafftshagen.

Preuß. Namen- und Wappenvereinigung mit denen des † Frhrn von Krafft als „Graf von Dönhoff, Freiherr von Krafft" d. d. Berlin 13. Febr. 1869 (für den Gfn Otto Magnus Eugen Michael [ſ. unten] und den jedesmaligen Beſitzer des Fideikommiſſes). — Beſitz: Das am 16. Juli 1853 von Auguſt Heinrich Frhrn von Krafft (27. Juli 1855), Kgl. preuß. Gen.-Lt. a. D., geſtiftete Fideikommiß Krafftshagen (1130 ha), Kr. Friedland, OPr. — Beſchreibung des Wappens im Jahrg. 1871, S. 234.

† Otto Magnus Eugen Michael Graf von Dönhoff, Freiherr von Krafft, * Königsberg i. Pr. 28. Sept. 1835, † Darmſtadt 23. Jan. 1904 (ſ. Erſtens), Fkherr, Kaiſ. deutſcher WGRat, Kgl. preuß. Khr, a. o. G. u. b. M. z. D. und Major der GLdw.-Kav. ꝛc., RRr des Joh.-O.; ⚔ Heiligenkreuz, Kroatien, 4. Mai 1875 mit — Maria (Mira) Gfin von Schlippenbach, * Berlin 20. Nov. 1851, EO. des Kgl. bayer. Thereſien-O. [Berlin.]

Kinder: 1. Margarete (Margita) Maria Alexandrine Jelka Dagmar Gräfin von Dönhoff, * Beſeritz, Mecklenb.-Str., 19. April 1876; ⚔ Freiburg i. Br. 19. Dez. 1903 mit Ferdinand Maximilian Erbpr. zu Yſenburg und Büdingen in Wächtersbach, Durchl., Kgl. preuß. Lt. im Kür.-Rgt Nr. 7, kmdt zur Kaiſ. deutſchen Botſchaft in Rom.

2. Eliſabeth (Elſa) Joſephine Jetty Emilie Gräfin von Dönhoff, * Dresden 2. Nov. 1877.

3. Otto Magnus Karl Arthur Bogislav Graf von Dönhoff, Freiherr von Krafft, * Skandau 24. Aug. 1881, Fkherr, Kgl. preuß. Ger.-Referendar und Lt. der Reſ. des Leibkür.-Rgts Nr. 1. [Krafftshagen und Berlin.]

Douglas.

Lutheriſch. — Schwed. Gf. 18. Mai 1654 und introduziert im ſchwediſchen Ritterhauſe in demſelben Jahre. — Erſte Aufn. 1853 bzw. 1865; Stammreihe im Jahrg. 1874, S. 221.

† Karl Israel Wilhelm Graf Douglas, * Gerſtorp 20. April 1824, † Villa Douglas 14. Jan. 1898, Herr auf Gerſtorp, Roberga ꝛc., Schweden, Ghzgl. bad. Khr, Kgl. ſchwed. Oberſtkkr; ⚔ Baden-Baden 8. Juni 1848 mit Luiſe Gfin von Langenſtein und Gondelsheim, * Karlsruhe 3. März 1826, † Neuchâtel 1. Jan. 1900, Fkherrin auf Mägdeberg und Mühlhauſen, Herrin auf Heilsperg und Gottmadingen.

Kinder: 1. Wilhelm Ludwig Karl, * Genf 8. Febr. 1849, Fkherr (als Universalerbe des 11. Juni 1872 † Ludwig Gfn von Langenstein und Gondelsheim) auf Langenstein, Herr auf Münchhof, Kr. Konstanz, Gondelsheim und Sickingen, Kr. Karlsruhe, Kgl. preuß. Major a. D. [Gondelsheim.]

2. Ludwig Wilhelm August, * Zürich 26. Nov. 1849, Fkherr auf Mägdeberg und Mühlhausen, Ghzgt. Baden, Herr auf Stjernorp (seit 1646 im Bes. der Fam.), Gerstorp ꝛc., Prov. Östgothland, Schweden, Kgl. schwed. Khr, Ldsgouv. der Prov. Östgothland und Min. a. D., Rr des Seraphinen-O.; ⚔ Tosterup 30. Sept. 1876 mit — Anna Luise Dorothea Gfin Ehrensvärd, * Stockholm 23. Aug. 1855. [Linköping, Schweden.]

Kinder: 1) Anna Luise Dorothee, * Gerstorp 22. Nov. 1878; ⚔ das. 8. Juni 1901 mit Baron Theodor Adelswärd, Fkherrn auf Adelsnäs, Schweden. [Atvidaberg, Schweden.]

2) Karl Robert, * Villa Douglas bei Konstanz 24. April 1880, Gutspächter; ⚔ Ordrup, Dänem., 11. Aug. 1906 mit — Sophie (Sossie) de Fine Blaauw, * Christiania 9. Jan. 1886. [Langenstein, Baden.]

3) Wilhelm Archibald, * Stjernorp 20. Juli 1883, Kgl. schwed. Lt. im LeibGDrag.-Rgt; ⚔ Stockholm 20. April 1907 mit — Astri Henschen, * ... [Stockholm.]

4) Hedwig Ingeborg Madeleine, * Gerstorp 2. Sept. 1886; ⚔ Linköping 8. Juni 1906 mit Charles Louis Comte d'Otrante, Kgl. schwed. Lt. im LeibGDrag.-Rgt (s. Goth. Hofkalender, III. Abt.). [Stockholm.]

5) Karl Sholto, * Gerstorp 23. Nov. 1888.

6) Ellen Maria Augusta, * Gerstorp 17. Febr. 1892.

7) Oskar Wilhelm, * Stockholm 25. Dez. 1896.

3. Marie Auguste Friederike, * Karlsruhe 14. Nov. 1854; ⚔ Langenstein 8. Aug. 1903 mit Carl Gfn von der Goltz, † Villa Douglas bei Konstanz 24. Dez. 1905, Kgl. preuß. Khrn, WGRat und OKüchenm. ꝛc. [Villa Douglas bei Konstanz.]

4. Friedrich Archibald Gustav, * Villa Douglas 8. Sept. 1859, Fkherr auf Heilsperg und Gottmadingen, Kr. Konstanz, Kgl. preuß. Lt. a. D. [Villa Douglas.]

Douglas*.

Reformiert. — Preuß. Frhr (mit späterer Vererbung auf beide Söhne, je nach dem Rechte der Erstgeburt an zu errichtenden Fideikommissen) d. d. Berlin 15. Nov. 1886; preuß. Gf (nach dem Rechte der Erstgeburt am Besitz des am 18. Febr. 1893 gestifteten Fideikommisses Ralswiek — bestehend aus den Rittergütern Ralswiek mit Augustenhof und Gnies, Jarnitz mit Ripkenburg, Forst Räselow und Sabitz, Teschwitz mit Wall und Konitz, dem Gute Buschwitz, der Insel Pulitz, dem Rittergute Stedar und Burnitz [zus. 2576 ha] — auf der Insel Rügen) d. d. an Bord Sr. M. Jacht „Alexandria" 20. Aug. 1888 (Diplom d. d. Neues Palais bei Potsdam 6. Dez. 1894). — Erste Aufn. 1896; Beschreibung des Wappens und geschichtl. Notiz im Jahrg. 1898, S. 292.

Hugo Sholto Oskar Georg 1. Graf von Douglas, * Aschersleben 19. April 1837, 1. Fkherr auf Ralswiek, Kgl. preuß. Major a. D., Mitgl. des Staatsrats und des Abg.-Hauses; ⚔ Gottesgnaden 25. April 1865 mit — Jenny Amalie Reisner, * Gottesgnaden 17. Dez. 1841. [Ralswiek.]

Kinder, von Douglas: 1. Morton Edmund Arran Sholto, * Aschersleben 26. Jan. 1866, Dr. jur., Kgl. preuß. Rittm. der Res. des Hus.-Rgts Nr. 7. [Ralswiek und Berlin.]

2. Angus Karl Konstantin, * Leopoldshall 16. Nov. 1870, Kgl. preuß. Lt. im Hus.-Rgt Nr. 14, kmdt zur Kais. deutschen Botsch. in Konstantinopel; ⚔ Vogelsang 11. Nov. 1898 mit — Margarete Anna Agnes von Enckevort, * Albrechtsdorf 8. Okt. 1878.

Töchter: 1) Ellen, * Alt-Künkendorf 19. Juli 1899.
2) Anga, * Berlin 18. Nov. 1900.

3. Katharina Ellen Adelheid, * Bleckendorf 1. Sept. 1873; ⚭ Berlin 4. Okt. 1894 mit Erik Frhrn von Barnekow, Herrn auf Alt-Marrin und Kuhagen bei Fritzow, Bez. Köslin, Kgl. preuß. Major a. D. [. . .]
4. Ellen Antonie Jane Renate, * Aſchersleben 1. Dez. 1881; ⚭ Kalswiek 9. Aug. 1900 mit Ferdinand von Grumme, Kaiſ. deutſchem Kpt. z. See z. D. [Hamburg.]

Draskovich von Trakoſtjan (Drachenſtein).

Katholiſch. — Reichsgf. mit dem Prädikat „Gf. von Luettenberg ꝛc." d. d. Wien 4. Sept. 1631 (vom Kaiſer Ferdinand II. für Kaſpar und deſſen Vettern). — Erſte Aufn. 1841.

I. Linie.

† Theodor Graf Draskovich von Trakoſtjan, * Budapeſt . . 1818, † . ., Schweiz, 15. Mai 1850; ⚭ St. Helena, Kroatien, 3. Mai 1845 mit — Amalie Edler von Thomekovich, * Agram 14. Mai 1828. [Dugoſelo bei Agram.]

Kinder: 1. Anna Maria Georgine Deniſe, * Stančić 15. April 1846; ⚭ Dugoſelo 5. Nov. 1874 mit Ottokar von Draskovich, † Wien 5. Juni 1902. [. . .]

2. † Theodor Adelbert Johann Alexander, * Bojjakovina, Kom. Agram, 25. April 1850, † Budapeſt 30. Juni 1906, Herr auf Dugoſelo, Kroatien, Mitgl. des ungar. OHauſes; ⚭ Wien 23. Mai 1874 mit — Felicie Gfin von Romer, * Tarnów 1. April 1849.
Kinder: 1) Alexander (Sándor) Adelbert Theodor Maria, * Dugoſelo 1. Jan. 1876. [Dugoſelo.]
2) Johann (Ivan) Georg Maria, * Dugoſelo 31. Dez. 1876, K. u. K. Lt. der Reſ. des Korpsart.-Rgts Nr. 4. [Dugoſelo.]
3) Margot Maria Amalia, * Dugoſelo 14. Febr. 1881.
4) † Adèle Maria Klementine, * Dugoſelo 8. Jan. 1886, † daſ. 5. Sept. 1907.

II. Linie.

† Karl Graf Draskovich von Trakoſtjan, * . . 19. Mai 1807, † Biſag 2. Sept. 1855, Herr auf Biſag und Nagy-Bukovecz, Kroatien, K. K. Km.; ⚭ . . 7. Aug. 1841 mit Eliſabeth Gfin Batthyány-Strattmann, * . . 16. Mai 1820, † Baden bei Wien 10. Juni 1882 (wiederverm. . . 20. Jan. 1872 mit Ludwig Wocher, K. u. K. Gen.-Major a. D.).

Söhne: 1. Johann (Ivan) Baptiſt, * . . 19. Nov. 1844, Herr auf Trakoſtjan, Kroatien, Barranya-Sellye, Mezö-Komárom und Kis-Aſſzonyfa, Ungarn, K. u. K. Km., erbl. Mitgl. des ungar. OHauſes und des kroat. Ldtags; ⚭ Preßburg 3. Mai 1871 mit Julie Gfin Erdödy, * . . 11. Sept. 1847, † Preßburg 11. Mai 1901, K. u. K. PD. und StkrD. [Schloß Trakoſtjan, Kom. Warasdin.]
Sohn: Ivan Rudolf, * Preßburg 1. März 1878, K. u. K. Km. und Lt. der Reſ. des Huſ.-Rgts Nr. 9. [. . .]

2. † Paul, * . . 6. April 1846, † Nagy-Bukovecz 22. Dez. 1889, Herr auf Német-Ujvár, Ungarn, Bukovecz, Kroatien, und Uj-Hodos, Kom. Veſprém, K. u. K. Km.; ⚭ Wien 6. Juni 1874 mit — Marie Gfin Feſtetics von Tolna, * Wien 12. Nov. 1850, Herrin auf Szent-Kereszt, Ungarn, StkrD. [Szent-Kereszt, Kom. Eiſenburg, und Wien.]
Kinder: 1) Dionys Maria, * Szent-Király 28. Juni 1875, Majoratsherr auf Német-Ujvar, Ungarn, und Veliki-Bukovec, Kroatien, K. u. K. Km.

und Lt. der Reſ. des Huſ.-Rgts Nr. 9, erbl. Mitgl. des ungar. OHauſes und des kroat. Ldtags; ⚔ Wien 20. Mai 1903 mit — Julia Przſſin von Montenuovo, * Margarethen am Moos 15. Nov. 1880, K. u. K. PD. und StkrD. [Veliki-Bukovec.]

Tochter: Maria Franziska Juliana Johanna, * Wien 8. März 1904.

2) Eliſabeth Maria, * Preßburg 11. März 1877, StkrD.; ⚔ Wien 23. April 1900 mit Alexander Gfn Erdödy, K. u. K. Rm., Kgl. ungar. Honvédhuſ.-Lt. der Reſ. [Vep, Kom. Eiſenburg.]

3) Paul Ivan Maria, * . . 23. März 1884. [. . .]

3. Joſeph Viktor, * . . 1. Juni 1849, Herr auf Biſag, K. u. K. Rm.; ⚔ Wien 4. Mai 1878 mit Ida Gfin Cavriani, * Lemberg 20. Jan. 1858, † Agram 1. Febr. 1905. [Biſag, Kroatien.]

Kinder: 1) Ludwig Joſeph Maria, * Wien 12. März 1879, K. u. K. Lt. a. D., VKonſul, betraut mit der prov. Führung der Geſchäfte des Zivilkommiſſariats in Plevlje.

2) Eliſabeth Johanna Ludovika Joſepha Maria, * Göſting bei Graz 24. März 1881.

3) Joſeph Philipp Maria, * Biſag 28. Okt. 1884. [. . .]

4) Georg Joſef Maria, * Wien 26. März 1894.

4. † Georg (Poſthumus), * . . Jan. 1856, † Wien 22. Dez. 1897, Herr auf Pyſpöki, Ungarn, K. u. K. Rm. und Lt. der Reſ. des Ul.-Rgts Nr. 13; ⚔ Wien 4. Juni 1884 mit — Paula Gfin Wrbna und Freudenthal, * . . 21. Juni 1857. [. . .]

Söhne: 1) Georg, * . . 17. März 1885.

2) Rudolf, * . . 12. Juli 1893.

Drechſel auf Deuffſtetten.

Katholiſch. — Reichsadelsausdehnung d. d. Prag 14. März 1579; kurbayer. Frhr. 10. März 1731; bayer. Gf. 20. Mai (immatrikuliert 20. Juni) 1817. — Beſitz: Das Fideikommiß Karlſtein mit Glapfenberg, Wolfersdorf, Heilinghauſen und Fronberg, OPfalz, und in Verbindung mit dieſem erbl. Reichsrat der Krone Bayern. — Erſte Aufn. 1836. Vgl. auch den gleichnamigen Artikel im Taſchenbuch der Freiherrl. Häuſer.

† Auguſt Walther Guntram Graf von Drechſel auf Deuffſtetten, * . . 28. März 1810, † München 20. Mai 1880, Herr auf Karlſtein ꝛc., Kgl. bayer. Rm. und Gen.-Major der Ldw.; ⚔ . . 7. Juli 1841 mit Maximiliane Gfin von Bayrſtorff, * . . 30. Sept. 1823, † München 19. März 1885, ED. des Kgl. bayer. Thereſien- und Dame des St. Eliſabethen-O.

Söhne: 1. Carl Max Auguſt Walther Theodor, * . . 21. April 1842, Fkherr und erbl. Reichsrat der Krone Bayern, Kgl. bayer. Rm., Erz.; ⚔ Dresden 27. Juli 1871 mit — Helene von Tſchirſchky und Bögendorff, * Dresden 27. Sept. 1848 (kath.). [Schloß Karlſtein bei Regenſtauf und München.]

Söhne: 1) Carl-Auguſt Maximilian Walther, * Tegernſee 29. Sept. 1874, Dr. jur., Kgl. bayer. Rm.; ⚔ St. Gilla bei Regensburg 5. Sept. 1900 mit — Karoline Gfin von und zu Lerchenfeld, * Prag 15. Jan. 1880. [Schloß Karlſtein.]

Kinder: (1) Helene Luiſe Wilhelmine Karoline Maximiliane Maria Joſefa Walpurga Apollinaria, * Karlſtein 1. Juli 1904.

(2) Carl Ludwig Max Friedrich Auguſt Walther Joſeph Maria Apollinaris, * München 15. Juni 1907.

2) Friedrich-Auguſt Karl Maximilian Walther, * Tegernſee 26. Juli 1877, Kgl. bayer. Rm. [Karlſtein und München.]

2. Max Karl Auguſt, * . . 23. Mai 1844, Kgl. bayer. Rm. und Rittm. a. D.;

× Tegernsee 7. Juli 1868 mit — Sophie de Almeida a. d. H. der Vicondes de Almeida, * . . 1. Febr. 1849. [München und Tegernsee.]

Kinder: 1) Maximiliane Marie Karoline Sophie, * München 27. Mai 1869.

2) Karl-Max Paul August, * Tegernsee 11. Juli 1872, Kgl. bayer. Lt. der Ref. des 1. Schweren Reiterrgts; × München 15. Juni 1902 mit — . ., * . . . [Genf.]

Sohn: Eduard, * Genf 6. Juli 1903.

Drohojów-Drohojowski.

Katholisch. — Rotreußischer Uradel; galiz. Gf. d. d. Wien 7. Febr. 1793 (für die Brüder Anton, Johann und Viktor). — Erste Aufn. 1854; Beschreibung des Wappens im Jahrg. 1891, S. 268.

(S. Jahrg. 1903, S. 233; neuere Nachrichten über den Personalbestand fehlen.)

Droste zu Vischering.

Katholisch. — Westfälischer Uradel; preuß. Gf. d. d. Berlin 3. Okt. 1826. — Besitz: Das im Jahre 1780 gestiftete Fideikommiß (5500 ha) in den Prov. Westfalen und Hannover. Zu diesem Fideikommiß sollen gehören: 1) Vischering (673 ha; seit 1271 im Bes. der Fam.), Kakesbeck (288 ha) und Vehoff (212 ha), Kr. Lüdinghausen; 2) Darfeld (468 ha; seit 1690), Holtwieck (70 ha), Rockel (230 ha), Weersche (158 ha) und Visbeck, Kr. Koesfeld; 3) Mengede (149 ha; seit 1754), Ldkr. Dortmund; 4) Asbeck (137 ha; seit 1708), Kr. Ahaus; 5) Bevern (seit 1708) und Langen (seit 1715), Kr. Warendorf; 6) Vorhelm mit . ., Kr. Bekum; 7) Lüttenbeck (558 ha), Ldkr. Münster. — Erste Aufn. 1835. Vgl. auch den Artikel Droste (a. d. H. Wulfheim) im Taschenbuch der Freiherrl. Häuser.

I. Linie.

Klemens Heidenreich Franz Hubertus Eusebius Maria von Wulffheim, Graf Droste zu Vischering, * Münster i. W. 14. Aug. 1832, Fkherr, Herr auf Clevern und Lütkenbeck, Ldkr. Münster, Klein-Burlo (182 ha), Kr. Koesfeld, Grollenburg, Kr. Steinfurt, Lindhövel (102 ha), Wallbaum (66 ha) und Greving (54 ha), Kr. Lüdinghausen, Westf., auf Kaldenhoff, Kr. Wittlage, Prov. Hannover, Erbdrost (Erbtruchseß) des Fstt. Münster, Päpstl. Geh.-Km. di spada e cappa, Mitgl. des preuß. Herrenh. auf Lebenszeit, ERr des souv. Malt.-RrO.; × Assen 5. Aug. 1858 mit — Helene Gfin von Galen, * Münster i. W. 18. Dez. 1837, ED. des souv. Malt.-RrO. [Schloß Darfeld.]

Kinder: 1. Maximilian Gottfried Heidenreich Felix Antonius Hubertus Maria, * Münster i. W. 8. Sept. 1863, Päpstl. Geh.-Km. di spada e cappa, Kgl. preuß. OLt. a. D., ERr des souv. Malt.-RrO.; × Mirabel bei Salzburg 10. Okt. 1893 mit Sophie Gfin von Waldburg zu Zeil und Trauchburg, * Wien 24. Jan. 1869, † Vischering 5. Dez. 1906, StkrD. (s. Goth. Hofkalender, II. Abt.). [Burg Vischering.]

Kinder: 1) Maria Helene Elisabeth Antonia Katharina von Siena Agnes Anna Josepha Huberta Fides, * Vischering 8. Nov. 1894.

2) Maria Anna Margareta Josepha Gertrudis Felicitas Antonia Huberta Spes, * Vischering 18. Juli 1896.

3) Klemens August Maria Heidenreich Joseph Vincenz von Paul Ignatius Sebastian Georgius Antonius Hubertus, * Vischering 17. Juli 1898.

4) Georg Ludwig Maria Wilhelm Aloysius Franz Xaver Joseph Michael Gottfried Heidenreich Antonius Hubertus, * Vischering 16. Aug. 1900.

5) Johannes Evangeliſt Maria Joſeph Rafael Heidenreich Wilhelm Georg Aloyſius Antonius Hubertus, * Viſchering 24. Okt. 1903.
6) Rafael Maria Roſario Heidenreich Joſef Aloiſius Gabriel Anton Hubertus, * Viſchering 25. Okt. 1906.

2. Wilhelm Emanuel Heidenreich Karl Friedrich Kaſpar Antonius Hubertus Maria, * Münſter i. W. 8. Sept. 1865, Herr auf Padberg (525 ha), Kr. Brilon, Päpſtl. Geh.-Km. di spada e cappa, Kgl. preuß. OLt. der Ldw.-Kav. a. D., ERr des ſouv. Malt.-RrO.; ⚔ Gevelinghauſen 7. Juli 1891 mit — Antonia Freiin von Wendt a. d. H. Papenhauſen, * Gevelinghauſen 22. April 1869. [Padberg bei Bredelar.]

Kinder: 1) Maria Antonia Eliſabeth Franziska Agatha Aloyſia Huberta, * Padberg 4. Juli 1892.
2) Helene Eliſabeth Felicitas Karoline Antonia Huberta Maria, * Padberg 23. Nov. 1894.
3) Joſeph Clemens Auguſt Heidenreich Paulus Emanuel Sebaſtian Hubertus Maria, * Padberg 24. Jan. 1900.
4) Maximilian Mathias Heidenreich Emanuel Auguſtinus Antonius Hubertus Maria, * Padberg 24. Febr. 1907.

3. Anna Johanna Walpurga Thereſia Antonia Huberta Maria, * Darfeld 15. Juli 1866; ⚔ daſ. 25. Sept. 1890 mit Adolf Frhrn von Oer, Herrn auf Egelborg.

4. Thereſe Ida Joſepha Anna Eliſabeth Antonia Huberta Maria, * Münſter i. W. 27. Juli 1872, Ordensfrau im Kloſter der St. Joſephs-Schweſtern in Kopenhagen.

5. Eliſabeth Gertrud Anna Margareta Kolleta Antonia Huberta Maria, * Darfeld 25. April 1883.

II. Linie: Neſſelrode-Reichenſtein.

Preuß. Namen- und Wappenvereinigung „Droſte zu Viſchering von Neſſelrode-Reichenſtein" d. d. Berlin 26. Okt. 1826. — Beſitz: Das im Jahre 1696 errichtete und 1826 neu beſtätigte Fideikommiß, beſtehend aus den Gütern Au, Herrnſtein, Bürgel, Ehrenſtein, Grimberg, Herten, Leithe und Vondern (zuſ. 6092 ha), Weſtfalen und Rheinprovinz.

† Johann Felix Heidenreich Bernhard von Wulffheim, Graf Droſte zu Viſchering von Neſſelrode-Reichenſtein, * Münſter i. W. 4. Aug. 1808, † . . 2. Mai 1865; folgte ſeinem mütterl. Großvater, dem Gfn Johann Franz Joſeph von Neſſelrode-Reichenſtein, Erbmarſchall und Erbkm. des Hzgt. Berg, in deſſen Fkgütern; Kgl. preuß. Khr und Rittm. a. D.; ⚔ Hinnenburg 2. Mai 1835 mit Thereſia Gfin von Bocholtz-Aſſeburg, * Hinnenburg 25. Sept. 1815, † daſ. 24. Juni 1894.

Kinder: 1. † Johann Hermann Heidenreich Bernhard Hubertus Maria Diederich, * Münſter i. W. 24. Mai 1837, † Herten 7. Febr. 1904, Fkherr, Kgl. preuß. Khr und Rittm. a. D.; ⚔ Schellenberg 19. Okt. 1869 mit — Eliſabeth Freiin von Vittinghoff gen. Schell zu Schellenberg, * Schellenberg 3. Nov. 1846. [Schloß Herten bei Recklinghauſen und Münſter i. W.]

Kinder: 1) Felix-Maximilian Hermann Johann Bernhard Heidenreich Hubertus Maria Joſeph, * Herten 28. Febr. 1871, Dr. jur., Kgl. preuß. Ger.-Referendar und Lt. der Reſ. des Kür.-Rgts Nr. 4. [Herten.]
2) Hedwig Joſepha Huberta Apollinaria Thereſia, * Herten 31. Dez. 1874.
3) Maria Thereſia Huberta Antonia Franziska, * Herten 13. Juni 1876.
4) Maria Klementine Huberta, * Münſter i. W. 14. Nov. 1880.
5) Adolf Friedrich Heidenreich Johann Hubertus Apollinaris, * Herten 20. Okt. 1885.

2. Antonia Huberta Ida, * Herten 4. Sept. 1846; ⚔ Münſter i. W. 18. Nov.

1874 mit Hermann Gfn von Bocholtz-Asseburg, † Hinnenburg 4. Jan. 1889. [Hinnenburg bei Brakel.]

3. Huberta Maria Wilhelmine Klementine Rosine Liboria Aloysia, * Münster i. W. 29. Nov. 1862; ⚔ Herten 22. Sept. 1891 mit Klemens Frhrn von Twickel, Kgl. preuß. Khrn. [Stovern bei Salzbergen.]

Dubsky von Trebomislyc.

Katholisch. — Böhmischer Uradel; böhm. Herrenstand d. d. Prag 22. Dez. 1608. — Die Stifter der beiden Häuser waren Brüder. — Erste Aufn. 1826. Vgl. auch den gleichnamigen Artikel im Taschenbuch der Freiherrl. Häuser.

A.

Österr. Gf. d. d. Wien 5. Mai 1810 (für Franz).

† Emanuel Leopold Udalrich Graf Dubsky, Freiherr von Třebomislyc, * Wien 20. Febr. 1806, † Lissitz 19. Sept. 1881 (Sohn des obigen Franz), Herr auf Lissitz, K. u. K. Km. und GRat; ⚔ Blauda 12. Juni 1833 mit Mathilde Gfin und Herrin von Zierotin, * Blauda 27. Nov. 1808, † Lissitz 15. Okt. 1887, K. u. K. PD.

Kinder: 1. † Guido Bohuslaw Ernst, * Lissitz 19. März 1835, † Wien 22. Febr. 1907, Herr auf Lissitz mit Drnowitz (10 363 Joch), Kr. Brünn, K. u. K. Km., GRat und Gen.-Major a. D.; ⚔ Prag 25. Juli 1877 mit — Elisabeth Gfin Kinský zu Wchinitz und Tettau, * Prag 7. Mai 1855, StkrD. [Schloß Lissitz und Wien.]

Kinder: 1) Felicitas Bohumilla Augusta Emanuela, * Lissitz 21. März 1880.

2) Albrecht Bohuslaw Aloys Ernst, * Lissitz 12. Juli 1882, K. K. Statth.-Konzeptsprakt. und Lt. der Ref. des Korpsart.-Rgts Nr. 2. [Brünn.]

3) Margareta Bohumilla Maria Mauritia, * Lissitz 5. Mai 1885.

4) Christiana Bohumilla Erwine Marianne, * Lissitz 2. Okt. 1894.

2. Erwin Bohuslaw Anna, * Lissitz 23. Juni 1836, K. u. Km. und Freg.-Kpt. a. D. [Lissitz.]

3. Marie Bohumilla Ernestine Aloysia, * Lissitz 1. Febr. 1847. [Wien.]

4. Ulrika Bohumilla Zdenka Gabriele, * Lissitz 6. Juni 1850. [Waldhof bei Klagenfurt.]

5. Wiga Bohumilla Zdenka Mathilde, * Lissitz 6. Aug. 1853. [Waldhof bei Klagenfurt.]

B.

Österr. Gf. 9. Dez. (Diplom d. d. Wien 29. Dez.) 1843 (für Franz).

† Franz Graf Dubsky, Freiherr von Třebomislyc, * Peterwardein 24. Febr. 1784, † Wien 13. Mai 1873 (s. oben), K. u. K. Km., GRat und Major a. D.; ⚔ I) Wien . . mit Konradine Freiin von Sorgenthal, * . . Wien 1804, † daselbst 21. Mai 1825; II) . . mit Maria Freiin von Vockel, * Zdislawitz . ., † . . 2. Okt. 1830; III) Zdislawitz 29. Mai 1832 mit Eugenie Freiin von Bartenstein, * Wien 6. Juli 1808, † das. 2. Juni 1837, StkrD.; IV) Wien 21. Juni 1840 mit Xaverine Gfin von Kolowrat-Krakowský, * Wien 11. Nov. 1808, † Zdislawitz 4. Sept. 1869, StkrD.

Kinder: a) 2r Ehe: 1. Maria, * Zdislawitz 13. Sept. 1830, Dr. phil. h. c.; ⚔ Zdislawitz 3. Juli 1848 mit Moritz Frhrn Ebner von Eschenbach, † Wien 28. Jan. 1898, K. u. K. FML. a. D. [Wien.]

— b) 3r Ehe: 2. Adolf, * Wien 6. März 1833, Herr auf Hoschtitz (1283 Joch) und Zdislawitz mit Lebedau (1415 Joch), Bez. Kremsier, K. u. K. Km., GRat und Oberst im Ldw.-Drag.-Rgt Nr. 3, Mitgl. des Herrenh. des österr. Reichs-

rats auf Lebenszeit; ⚔ I) Reichenburg, USteierm., 16. Mai 1863 mit Sophie verw. Gfin Jellačić de Buzim, geb. Gfin von Stockau, * Wien 31. Jan. 1834, † daſ. 17. Jan. 1877, K. u. K. PD.; II) Preßburg 16. Nov. 1880 mit — Giſela Gfin Pálffy von Erdöd, * Biebersburg 22. Sept. 1854, StkrD. [Wien.]

Kinder: a) 1r Ehe: 1) Maria Gislinda Sophie, * Wien 26. Okt. 1864; ⚔ Zdislawitz 1. Sept. 1884 mit Philipp Gfn Kinský zu Wchinitz und Tettau, Herrn auf Löſchna, Mähren, K. u. Km. und OLt. der Reſ. des Drag.-Rgts Nr. 1.

2) Viktor Franz Adolf, * Löſchna 28. Juli 1868, K. u. K. Km., Leg.-Sekr. (beurl.) und Lt. der Ldw.-Kav. [Wien.]

— b) 2r Ehe: 3) Franz Moritz Adolf, * Zdislawitz 13. Sept. 1883, K. u. K. Lt. der Reſ. des Drag.-Rgts Nr. 8. [Zdislawitz.]

3. Viktor, * Wien 6. März 1834, Herr auf Ziadlowitz mit Augezd und Daubrawitz, K. u. K. Km., GRat, Gen. der Kav. und a. o. u. b. Botſch. a. D., Mitgl. des Herrenh. des öſterr. Reichsrats auf Lebenszeit, EKr des ſouv. Malt.-KrD.; ⚔ Prag 14. Aug. 1873 mit — Roſine Gfin von Thun und Hohenſtein a. d. H. Klöſterle, * . . 29. April 1848, K. u. K. PD. und StkrD. [Wien.]

Kinder: 1) Helene, * Teheran 26. Mai 1874; ⚔ Salzburg 17. Sept. 1894 mit Waldemar Frhrn von Thienen-Adlerflycht, Ghzgl. luxemb. Khrn. [Schloß Katzenberg, OÖſterr.]

2) Adolf Oswald, * Athen 30. Juni 1878, K. u. K. Km., Attaché bei der Botſchaft in Rom und Lt. der Reſ. des Drag.-Rgts Nr. 14; ⚔ Wien 20. Juni 1907 mit — Irene Gfin von Lützow, * Rom 12. Jan. 1884.

— c) 4r Ehe: 4. Julie, * Wien 27. April 1841, StkrD.; ⚔ Zdislawitz 5. Aug. 1858 mit Eberhard II. Fſtn zu Waldburg-Zeil-Wurzach, † Kißlegg 1. Aug. 1903, K. u. K. Major a. D. [Schloß Kißlegg, Württemberg.]

5. Heinrich, * Wien 29. Juli 1847, K. u. K. Km. und Rittm. der n. a. Ldw.-Drag.-Esk. Nr. 1 [Medea]; ⚔ in der Hinterbrühl bei Wien 24. Juni 1873 mit Konſuela Gfin von Mels-Colloredo, * Görz 6. Juli 1857, † Eichgraben 29. Nov. 1906 (geſch.).

Sohn: Heinrich Adolf, * in der Hinterbrühl bei Wien 6. Juni 1874, Dr. jur. K. K. Statth.-Konzipiſt, zuget. der Bez.-Hptmſchaft in Korneuburg, und Lt. im n. a. St. des Ldw.-Ul.-Rgts Nr. 5; ⚔ Nieder-Hollabrunn 6. Okt. 1901 mit — Suſette (Setta) von Lichtnegel, * Wien 18. Okt. 1882.

Tochter: Blanca, * Miſtelbach 2. Aug. 1902.

Du Moulin, ſ. von der Mühle. — Dunin-Borkowski, ſ. Borkowski.

Dunten.

Im Mannesſtamme erloſchen.

Lutheriſch. — Schwediſcher Adel als „von Dunten“ 13. März 1654 (für Martin Dunte, Bürgerm. und Patrizier von Riga); Reichsgf. d. d. Wien 24. Jan. 1787[1]). — Beſitz: Das Majorat Karkus und die Fkgüter Nurmis, Zoegenhof, Ruthern und Taubenhof, Livland. — Erſte Aufn. 1844.

† Otto Wilhelm Kaſimir Graf von Dunten, * Pollenhof 17. April 1800,

[1]) Die Data ſind ſämtlich neuen Stils.

† Riga 24. Jan. 1878, Kais. russ. GKpt. a. D.; ⚔ Straßburg 3. Mai 1827 mit Adele Sophie Baronne de Coëhorn, * Straßburg 14. April 1800, † Riga 14. Febr. 1870.

Tochter: Adele Euphrosyne Sophie, * Karkus 4. Juli 1839; ⚔ Baden-Baden 25. April 1862 mit Reinhard Frhrn von Dalwigk zu Lichtenfels, † Darmstadt 28. Sept. 1880, Ghzgl. hess. Khrn, WGRat und Min.-Präs. [Darmstadt.]

Dürckheim-Montmartin, s. Eckbrecht.

Dyhrn (Dyherrn).

Im Mannesstamme erloschen.

Evangelisch. — Schlesischer Uradel; böhm. Frhr. mit Wappenbesserung und dem Titel „Wohlgeboren" d. d. Wien 30. Juli 1693; preuß. Gf. d. d. Berlin 31. Okt. 1775 (s. Jahrg. 1874, S. 231). — Erste Aufn. 1833. Die erloschene Linie, vorm. auf Gimmel, s. Jahrg. 1893, S. 277. Vgl. auch den Artikel Dyherrn im Taschenbuch der Freiherrl. Häuser.

† Hermann Heinrich Graf von Dyhrn, Freiherr zu Schönau, * .. 7. Juni 1807, † Breslau 9. Aug. 1852, Herr auf Ulbersdorf, Kgl. preuß. Khr, Rittm. und Esk.-Chef im 1. Schweren Ldw.-Reiterrgt; ⚔ Breslau 22. Juni 1831 mit Josephine Palm, * .. 6. Jan. 1812 (kath.), † Reesewitz 23. März 1870.

Kinder: 1. Margarete Eleonore Josephine, * Breslau 27. Aug. 1835. [Groß-Wartenberg.]

2. Klara Euphemie Susanne, * Breslau 9. Dez. 1840, Stiftsherrin auf Badewitz. [Badewitz bei Leobschütz, Schles.]

3. † Konrad Johannes Deodatus, * Ulbersdorf 24. Sept. 1843, † Reesewitz 18. Juni 1896, 5. und letzter Fkherr auf Reesewitz (nach seinem Tode aufgelöst und veräußert) und erbl. Mitgl. des preuß. Herrenh., Kgl. preuß. OLt. a. D.; ⚔ im Haag 4. Juni 1872 mit — Kornelia Theresia Tilanus, * im Haag 7. Aug. 1841. [Breslau.]

Töchter: 1) Alexandra Maria Katharina, * Reesewitz 8. Sept. 1873, Johanniterschwester. [Breslau.]

2) Freda Eleonore Luise, * Reesewitz 18. Sept. 1875.

3) Editha Kornelie Wilhelmine Pia, * Reesewitz 3. Juni 1877.

4. Elisabeth Marie Amalie, * Bernstadt 9. März 1849; ⚔ Reesewitz 22. Dez. 1878 mit Viktor von Mitschke-Collande, † Rawitsch 1. Dez. 1904, Kgl. preuß. Major a. D. [Breslau.]

(von Kościelec-) Działyński.

Im Mannesstamme erloschen.

Katholisch. — Großpolnischer Uradel; preuß. Gf. d. d. Berlin 19. Sept. 1786. — W.: Ogończyk — Erste Aufn. 1855.

(S. Jahrg. 1905, S. 232; neuere Nachrichten fehlen.)

Dzieduszycki.

Katholisch. — Rotreußischer Uradel. — Erste Aufn. 1855; Beschreibung des Wappens und Stammreihe im Jahrg. 1900, S. 214; s. auch die Jahrg. 1855—1866. (S. das Werk „Kronika domu Dzieduszyckich". Lemberg 1865, mit Stammreihe von 1423 an.)

A.

Erbländ.-österr. Gf. d. d. Wien 22. Okt. 1776.

† Thaddäus Gervasius Graf Dzieduszycki, * . . 28. Juni 1724, † Zuków . . Okt. 1777, Herr auf Sokołów, Lany, Uhełna, Siechów, Weldziz, Niegrzyn, Lolin, Pacyków, Kossów, Czernówka, Babin, Jaworów, Jaryszów, Rachin, Słobódka, Seneczów, Rownia, Topolsko, Swaryczów, Chalin und Chamoryn, Kgl. poln. Gen.-Lt., Kais. österr. GRat; ⚔ Lemberg 25. Nov. 1751 mit Salomea Josephe von Bieberstein-Trembińska, * . . 20. April 1718, † Zuków 20. Jan. 1787, Herrin auf Kłoczow, StkrD.

Söhne: 1. † Valerian Victorin, * Kłoczow . . 1754, † Potoczyska 10. März 1832, Herr auf Rachin, Słobodka, Pacyków, Lolin, Niegrzyn, Seneczów, Potoczyska, Horodnica, Peredywanie, Zuków, Zukocin und Olesza Jaryszów, K. K. Km., Gubernialrat der poln. Ldesreg. in Galizien; ⚔ I) . . 1776 mit Josephine von Poninska, * . . 1738, † . . 22. März 1796, Herrin auf Zahajpol; II) . . 1796 mit Anna Głowacka, * . . 26. Aug. 1769, † Lemberg 9. Sept. 1862.

Söhne: 1) † Stanislaus Kostka Anton Thaddäus, * Zuków 26. Okt. 1776, † Karlsbad 10. Juli 1841, Herr auf Gwoździec, Kr. Kołomyja, Galizien, K. K. Km.; ⚔ . . 1810 mit Marianna von Siemuszowo Pietruska, * . ., † Izydorówka 3. März 1848.

Söhne: (1) † Edmund, * . . 3. Juni 1811, † Lemberg 25. Nov. 1853, Herr auf Gwoździec; ⚔ Czernelica . . 1834 mit Thalia von Niezabitowska, * . . 1811, † Berlin . . 1855.

Kinder: a. † Stanislaus, * Gwoździec 20. Juli 1837, † Lemberg 7. Sept. 1905, Herr auf Zerdzie, Podolien; ⚔ Jazłowiec 21. Nov. 1868 mit — Anna Karolina von Weryha Darowska, * Tytyjow 15. Jan. 1852. [Lemberg.]

Kinder: a) Marie, * Gwoździec 24. Dez. 1870; ⚔ Lemberg 8. Febr. 1890 mit Ladislaus von Komorowski, Herrn auf Bojanow ꝛc.

b) Karoline Eugenie, * Gwoździec 14. Juli 1872, Nonne im Kloster Mariä Empfängnis in Jazłowiec.

c) Alexander Paul, * Gwoździec 18. Jan. 1874, K. u. K. Km. und Hptm. im Gen.-Stab des 10. AKorps. [Przemyśl.]

d) Helene Janina, * Gwoździec 27. Mai 1881; ⚔ Lemberg 9. Febr. 1901 mit Justin Gfn von Grodków-Łoś, K. K. Bez.-Kommissär in Żywiec, Galizien.

b. † Karoline, * Gwoździec 10. Okt. 1835, † Lemberg . . Aug. 1906; ⚔ Lemberg . . mit Julius Johann Ritter von Zaleski, † Przezwody 26. Okt. 1903.

(2) † Alexander Stanislaus, * Gwoździec 21. Juli 1813, † Izydorówka 12. Mai 1879, Herr auf Izydorówka, Dzieduszyce wielkie und Sokołow, Kr. Stryj; ⚔ Kochawina 7. Febr. 1837 mit Domizella von Siemuszowo Pietruska, * Ruda . . 1815, † . . 1886.

Kinder: a. Josephine, * Izydorówka 18. Nov. 1837; ⚔ Kochawina 27. April 1858 mit Casimir Gfn von Granów-Wodzicki, † Olejów 20. April 1889, Herrn auf Olejów, Galizien. [Olejów.]

b. Olga, * Izydorówka 8. Juni 1844; ⚔ Kochawina 8. Juni 1864 mit Bronislaus von Skibniewski, † Balice 27. Juni 1904, Herrn auf Balice, Galizien, Hliboka, Bukowina, und Dunajowce, Podolien. [Balice.]

c. Wanda, * Izydorówka 3. März 1846; ⚔ Lemberg 9. Juni 1874 mit Cornel von Suchodolski, † Lemberg .. April 1904. [Lemberg.]

d. Severine, * Izydorówka 17. Aug. 1852; ⚔ Lemberg 2. Juni 1873 mit Dr. phil. Adalbert Gfn Dzieduszycki, Herrn auf Jezupol und Jarczyowce (s. B.), K. u. K. GRat und Min. [Wien.]

e. Edmund, * Izydorówka 8. Aug. 1854, Herr auf Izydorówka, Bez. Zydaczow, Galizien; ⚔ Hłuboczek mały 24. April 1883 mit — Alexandrine Winogrodzka, * Hłuboczek mały 29. Mai 1865, Herrin auf Hłuboczek mały, Kr. Zbaraż, Galizien. [Izydorówka bei Zurawno.]

Söhne: a) Konstantin Alexander, * Izydorówka 4. Juli 1884. [. . .]

b) Alexander Marian, * Izydorówka 11. Sept. 1899.

2) † Ludwig Benedikt Vincentius Ferrarius, * .. 6. April 1778, † Medowa 26. Jan. 1851, Herr auf Zahajpol, Kr. Kolomyja, Galizien, K. K. Km.; ⚔ Rychcice 14. Nov. 1809 mit Domicella Monika von Bielska, * .. 8. Mai 1793, † Medowa 6. Sept. 1851, Herrin auf Płotycze, Medowa und Budyłow, Kr. Brzeżany, Galizien.

Kinder: (1) † Moritz Ignaz Alexander, * Rychcice 10. Febr. 1813, † Lemberg 22. April 1877, Herr auf Płotycze, K. u. K. Km. und Hofrat (poln. Geschichtschreiber); ⚔ I) .. 21. Nov. 1840 mit Karoline von Zagórska, * Kołodziejówka 11. Juli 1818, † Lemberg 31. Jan. 1855; II) Strzałki 9. Sept. 1855 mit Natalie von Rudnicka, * Strzałki 27. Okt. 1825, † Lemberg 19. Febr. 1900, Herrin auf Martynów und Siwka, Bez. Kohatyn, Galizien.

Kinder: a) 1r Ehe: a. † Angelika, * Lemberg 31. Aug. 1841, † das. 26. Dez. 1906, Nonne im Kloster vom heil. Herzen Jesu in Lemberg.

b. August Pius Benedikt, * Lemberg 11. Juli 1844, K. u. K. Km. und Bez.-Hptm. a. D., EBürger von Brzozów, Dynow und Janow; ⚔ I) Lemberg 27. März 1873 mit Melanie von Szeliska, * Chodaczków 1. Nov. 1846, † Grodek 7. Febr. 1881; II) Wzdów 29. April 1882 mit — Marie von Ostaszewska, * Wzdów 25. März 1851, Herrin auf Jasionów, Bez. Brzozów. [Schloß Jasionów bei Rymanow, Galizien.]

Töchter: a) 1r Ehe: a) Marie Karoline Leopoldine, * Lemberg 15. Nov. 1876; ; ⚔ Jasionów 22. Nov. 1898 mit Alexander Gfn von Granów-Wodzicki. [Olejów, Galizien.]

— b) 2r Ehe: b) Emma Katharine, * Grodek 31. Jan. 1883.

c) Cecilie, * Grodek 22. Nov. 1885.

d) Amelie Agnes, * Jasionów 22. Jan. 1889.

e) Sophie Cecilie, * Jasionów 22. Nov. 1890.

c. † Karl, * Lemberg 7. Sept. 1847, † Stryj 14. Sept. 1902, Herr auf Siechów (seit 1428 im Bes. der Fam.), Kr. Stryj; ⚔ Lemberg 29. März 1870 mit — Anna Gfin Dzieduszycka, * Siechów 18. April 1847 (s. B.).

Töchter: a) Melanie, * Siechów 24. Jan. 1871; ⚔ Lemberg 1. Okt. 1892 mit Franz Frhrn von Heydel, Herrn auf Beremiany, Galizien, K. u. K. Lt. der Res. des Ul.-Rgts Nr. 13.

b) Timothea, * Siechów 24. Jan. 1876; ⚔ Lemberg 30. Jan. 1897 mit Franz von Bochenski, Herrn auf Muzyłow und Ottyniowice, Galizien. [Muzyłów.]

d. Moritz, * Lemberg 30. Mai 1850, K. K. Statth.-Rat in Brzeżany, Galizien; ⚔ Tłumacz 7. Jan. 1891 mit — Marie von Doschot, * Mödling bei Wien 15. Juli 1871.

Söhne: a) Vladimir Felix Benedikt, * Stanisławów 10. Nov. 1893.

b) Oktav Franz Benedikt, * Stanisławów 26. Dez. 1894.

e. Domicella, * Lemberg 21. April 1849, Nonne im Kloster vom heil. Herzen Jesu in Lemberg.

f. † Andreas, * Lemberg 8. Dez. 1853, † Aksmanice 6. Okt. 1906, K. u. K. Km. und Hptm. der Ldw.; ⚭ Krakau 28. Jan. 1896 mit — Helena von Sulikowska, * Warschau 17. Juni 1874. [Aksmanice bei Przemyśl.]
Söhne: a) Thaddäus Karl, * Lemberg 16. Dez. 1896.
b) Stanislaus Marie Ignaz, * Aksmanice 9. Febr. 1899.
c) Alexander August, * Aksmanice 26. Juli 1901.
g. † Thomas, * Lemberg 21. Dez. 1854, † daſ. 17. Sept. 1907, Herr auf Karolówka, Galizien; ⚭ Zaleszcyki 24. Juni 1882 mit — Dominica von Lachowska, * Zloczów 10. Sept. 1856. [. . .]
Töchter: a) Karoline Marie, * Karolówka 27. Juli 1884; ⚭ Zaleszcyki 14. April 1904 mit Stanislaus Ritter von Potocki, K. K. Bez.-Kommiſſär in Stanisławów, Galizien.
b) Eugenie Natalie, * Karolówka 27. März 1888.
— b) 2r Ehe: h. Klemens, * Lemberg 26. Juli 1856, Herr auf Martynów mit Sulowa, Bez. Rohatyn, Galizien, galiz. Ldtagsabg.; ⚭ Zalanow 25. Aug. 1883 mit — Marie von Jaruntowska, * Zalanow 25. Juni 1866, Herrin auf Demianów, Bez. Rohatyn. [Martynów.]
Kinder: a) Georg, * Zalanow 28. Jan. 1885.
b) Anna, * Martynów 2. Jan. 1887.
c) Euſtachius, * Martynów 24. Mai 1898.
i. Anna, * Lemberg 26. Juli 1860; ⚭ daſ. 2. Juli 1883 mit Ladislaus Gfn Wolański, † Lemberg 21. Jan. 1891, Herrn auf Rzeptńce, Bez. Buczacz, und Krymidów, Bez. Stanisławów, Galizien. [Rzeptńce.]
(2) † Eduard Julius, * Medowa 17. Febr. 1818, † Lemberg 6. Aug. 1880, Herr auf Budyłow, Kr. Brzeżany, Galizien; ⚭ Dałzanka 14. Juni 1848 mit Joſephine Gfin von Grodków-Los, * Werchrata . . 1828, † Lemberg 13. März 1878.
Kinder: a. † Michael, * Płotycza 22. Sept. 1851, † Krakau 29. Mai 1902, K. K. Hofrat und Vorſtand der Finanzdirektion in Krakau; ⚭ Lemberg 9. Febr. 1878 mit — Julie von Skrzyńska, * Włodzimierka 1. Nov. 1855. [Lemberg.]
Kinder: a) Thaddäus Julius Maria, * Lemberg 6. Febr. 1879, K. u. Km. und Okt. im Ul.-Rgt Nr. 7. [Wien.]
b) Maria Stella, * Lemberg 8. Sept. 1880; ⚭ Krakau 26. April 1902 mit Ludwig Ritter von Skarbek-Borowski, Herrn auf Nowoſiolki, Bez. Sokal, Galizien.
c) Julius Maria, * Lemberg 8. April 1882. [Lemberg.]
d) Anton Maria, * Wien 14. Okt. 1883. [Lemberg.]
e) Michael Maria, * Sambor 20. April 1889.
b. Joſeph, * Lemberg . . 1857, Gutsbeſ. in Trnowo bei Sarajewo, Bosnien.
c. † Leon, * Budyłow . . 1859, † Krakau 14. Mai 1896; ⚭ daſ. 30. Juli 1893 mit — Sophie Eugenie von Raciborska, * . . ., Herrin auf Dydiowa mit Łokieć, Bez. Turka, Galizien (wiederverm. . . . mit Stanisław Ritter von Wołkowicki).
Kinder: a) Florentine Marie, * Lemberg 23. Nov. 1894.
b) Eduard Marie, * Lemberg 5. März 1896.
d. Domicella, * Budyłow 9. Nov. 1861; ⚭ Lemberg 10. Juli 1879 mit Adam Kaſimir Henzel, K. K. Hofrat beim Oberſten Gerichtshof in Wien.
e. Anton, * Lemberg . . 1873. [. . .]
(3) Sophie, * Rychcice 30. April 1822; ⚭ Budyłow 15. Nov. 1840 mit Julius von Boguszewicz Matkowski, † Kowalówka 9. Juni 1853, Herrn auf Jezierzany, Bez. Buczacz, Galizien. [Lemberg.]
2. † Anton Baptiſt, * Pſary 16. Jan. 1757, † Miropol 11. Dez. 1817, Herr

auf Tłumacz, Kgl. poln. Gen.-Kronpostm. des Ghzgt. Litauen; ⚭ Warschau 2. Jan. 1787 mit Marie von Kozmińska, * . ., † . ., Herrin auf Wronki Cieszkowo, Goraj, Nowawieś, Zamość, Staremiasto, Samolej Marianowo und Krucz, Prov. Posen, und Miropol, Wolynien.

Sohn: † Heinrich Severin Ignaz, * Breslau 29. Sept. 1795, † Posen 1. Juli 1845, Herr auf Tłumacz und Wronki [russ. Anerkennung des Gfnstandes 25. März 1821; preuß. Anerkennung 2. Nov. 1826]; ⚭ . . 1830 mit Teodosie Gfin Mielzyńska, * . . ., † . . ., Herrin auf Karczewo, Zytowiecko und Wielichowo.

Kinder: (1) Amelie Henriette Marie, * Lemberg 24. Febr. 1837; ⚭ Florenz 24. Febr. 1879 mit Joseph Cavaliere Levantini-Pieroni, Professor. [Florenz.]

(2) † Michael, * Tłumacz 11. Aug. 1839, † Tüchern, Steierm., 6. Nov. 1895; ⚭ Westchester 8. Nov. 1871 mit — Elberta Veney Jones, * . . . [. . .]

Sohn: Moritz, * Florenz 9. Nov. 1872, Gutsbes. in Badia a Passignano, Toskana; ⚭ Livorno 23. April 1900 mit — Lida Fantozzi Pierini, * Livorno 8. Aug. 1880. [Florenz.]

Sohn: Maxim Maria, * Florenz 10. Dez. 1903.

3. † Laurenz Martin, * . . 11. Aug. 1772, † Lemberg 19. Okt. 1836, Herr auf Jabłonów, Suchostaw, Celejów, Uwisła, Semenow, Humniska, Zascienocze, Kapturv, Małów, Podgórzany und Zielince, Bez. Husiatyn, Radziszów, Bez. Wadowice, und Milno mit Bucovina, Kr. Złoczow, Galizien, K. K. Km.; ⚭ . . 1795 mit Anastasie Gfin Mier, * . ., † Lemberg 6. Sept. 1845.

Söhne: 1) † Titus, * . . 29. Nov. 1796, † Jabłonów 5. April 1870, Herr auf Jabłonów; ⚭ . . 10. Sept. 1837 mit Elisabeth Gfin Dzieduszycka, * . . 1822, † Jabłonów 25. Dez. 1893.

Tochter: Florentine Marie, * Lemberg 28. Mai 1851, Herrin auf Jabłonów; ⚭ I) Lemberg 6. Dez. 1873 mit Roman Pr. Czartoryski, † Jabłonów 18. Febr. 1887, Herrn auf Sarbinowo und Przyborowo; II) Kopeczyńce 29. Mai 1892 mit Anton von Dembicz-Wolniewicz (gesch.); III) Jabłonów . . Juni 1903 mit Ludwig von Cienski. [Jabłonów.]

2) † Eugenius, * . . 15. Febr. 1801, † Krakau 6. März 1857, Herr auf Radziszów, Ludwinów, Szczerzec und Potoczyska, Galizien; ⚭ I) . . 1. Mai 1826 mit Emilie Gfin Dzieduszycka, * . . 14. Nov. 1802, † . . 17. Nov. 1880; II) . . 1836 mit — Helene Paszkowska, * . . . [. . .]

Kinder: a) 1r Ehe: (1) Wanda Irene Marie Constance, * . . 15. Dez. 1829; ⚭ . . 20. Sept. 1855 mit Raphael von Korytowski, † Wien 22. Okt. 1866, Herrn auf Berezowice wielka. [Krakau.]

(2) † Miecislaus Anton, * Korniów 18. Jan. 1832, † . ., Herr auf Poloczyska, Horodnica, Peredywanie und Korniów, Bez. Kolomyja; ⚭ Krakau 9. Juni 1860 mit Pauline Ratajska, * . ., † Krakau 29. Sept. 1892.

Töchter: a. Katharine, * Korniów 27. April 1861. [Krakau.]

b. Barbara, * Korniów 23. Sept. 1862. [Krakau.]

— b) 2r Ehe: (3) Helene, * . . 1837; ⚭ Krakau . . mit Miecislaus von Pawlikowski, † Krakau . . Jan. 1904, Herrn auf Medyka, Kr. Przemysl. [Krakau.]

4. † Joseph Kalesantius, * . . . 3. Juli 1776, † Lemberg 19. Juni 1847, Herr auf Poturzyca und Boratyn, Kr. Zolkiew, Tulygłowy, Zarzecze ꝛc. Kr. Jaroslaw, Zurawiczki, Długie, Tarnawatka, Majdan zielony, Luszczacz Huta, Szurnowa, Majdan wielki, Majdan mały, Pankow Wierzcharnice und Wieprzec, Russ.-Polen; ⚭ . . 1818 mit Pauline Gfin Działyńska, * . ., † Lemberg 14. Sept. 1856, Herrin auf Wiry, Konarzewo und Ryczow.

Sohn: † Wladimir Xaverius Thaddäus, * Jaryszów 22. Juni 1825, † Poturzyca 11. Sept. 1899, Stifter des Fideikommisses (bestätigt 12. Dez. 1893)

Poturzyca mit Wólka . ., Podzdzimierz, Zawisznia, Skomorochy, Ilkowice, Radwance, Boratyn, Mozdziarki, Klusów und Dobraczyn, Bez. Sokal, Zarzecze dolne, Zarzecze górne, Lapajowka, Czastkowice, Wolna rozvieniecka, Kiesisłów und Zurawiczki małe, Bez. Jaroslaw (zus. 22 000 niederösterr. Joch) Herr auf Jaryszów, Podolien, und Konarzewo, Prov. Posen, K. u. K. GRat; ⚔ Lemberg 20. Sept. 1853 mit — Alfonsine Gfin von Miączyńska, * . . 20. Sept. 1836, Herrin auf Pieniaki ꝛc., K u. K. PD. [Lemberg.]

Töchter: (1) Klementine, * Lemberg 11. Juli 1855, Herrin auf Kramarzówka, Pruchnik und Tuligłowy, Bez. Jaroslaw; ⚔ Lemberg 14. Okt. 1876 mit Sigismund Gfn von Szembek, † Przeworsk .. Aug. 1907. [Krakau.]

(2) Anna, * Pieniaki 8. Mai 1859; ⚔ Lemberg 18. Jan. 1879 mit Thaddäus Gfn Dzieduszycki, Herrn auf Niesłuchów ꝛc. (s. B.). [Niesłuchów, Galizien.]

(3) Marie, * Lemberg 8. Juli 1863; ⚔ Pieniaki 23. Juni 1894 mit Thaddäus von Cienski, Herrn auf Drohiczowka. [Pieniaki, Galizien.]

(4) Hedwig Helene Valentine, * Lemberg 2. März 1867; ⚔ das. 21. Febr. 1889 mit Witold Pr. Czartoryski, Herrn auf Pelkinie ꝛc. [Pelkinie, Galizien.]

B.

Erbländ.-österr. Gf. d. d. Wien 26. Juni 1777 (für Dominik, s. unten).

† Dominik Heraclius Graf Dzieduszycki, * . . 24. Sept. 1727, † Dzieduszyce wielkie . . 1804 (Bruder des Stifters von A.), Herr auf Dzieduszyce wielkie, Dzieduszyce małe, Sokotów, Siechów, Uhelna, Lany, Zaderewacz, Wola zaderewacka, Czernilow ruski, Rusinówka, Baranówka, Konczaki, Weldzirz, Podberecze, Lolin, Nigryn, Pacyków, Seneczów, Nowoszyn, Maximówka, Wiczków, Jasionów und Rusianów; ⚔ I) . . 1755 mit Barbara Dzierzek, * . ., † Zaderewacz . . 1764, Herrin auf Berlince; II) Pieniaki 8. Nov. 1767 mit Julie von Bielska, * . . 1751, † . ., Herrin auf Zborów, Jarczowce, Podhajczíki und Tuligłowy.

Söhne: a) 1r Ehe: 1. † Andreas Severin, * . . 12. Febr. 1756, † Niesłuchów . . Sept. 1831; ⚔ . . mit Antonie von Gromnicka, * . ., † Niesłuchów . . 1836, Herrin auf Niesłuchów und Rzepniów.

Sohn: † Kasimir Adam Friedrich, * . . 5. März 1812, † Lemberg 30. Dez. 1885, Herr auf Niesłuchów und Rzepniów, Galizien; ⚔ . . 1835 mit — Rosa von Matkowska, * . ., Herrin auf Roznoszynce, Bez. Tarnopol, und Zelechow, Bez. Kamionka. [. . .]

Söhne: (1) † Stanislaus Kostka, * Lemberg 2. Jan. 1837, † das. 13. Aug. 1881, Herr auf Niesłuchów; ⚔ Pohorce 8. Sept. 1866 mit — Sophie von Morawska, * Bogdanówka, Galizien, 24. Dez. 1843, Herrin auf Koniuszki, Pohorce und Stadniki, Bez. Rudki. [. . .]

Töchter: a. Sophie Rosa, * Lemberg 11. März 1874.

b. Anna Kasimira, * Lemberg 2. Dez. 1880; ⚔ das. 5. Febr. 1902 mit Johann Gfn Tarnowski, Herrn auf Wróblowice, Galizien.

(2) Thaddäus, * Niesłuchów 27. Sept. 1841, Fkherr auf Poturzyca ꝛc., Herr auf Niesłuchów, Spas, Hrynow und Zelechów wielkie, Bez. Kamionka, erbl. Mitgl. des Herrenh. des österr. Reichsrats; ⚔ Lemberg 18. Jan. 1879 mit — Anna Gfin Dzieduszycka, * Pieniaki 8. Mai 1859 (s. A.). [Niesłuchów, Galizien.]

Kinder: a. Rosa Marie Romana Klementine, * Wien 29. Febr. 1880.

b. Paul, * Neuwaldeg bei Wien 19. Mai 1881. [Lemberg.]

c. Klementine Marie, * Niesłuchów 5. Okt. 1883.

d. Wladimir, * Lemberg 10. Mai 1885. [. . .]

e. Stanislaus, * Lemberg 15. Nov. 1888.

f. Marie Rosa, * Niesłuchów 11. Febr. 1893.

g. Kasimir, * Niesłuchów 3. Jan. 1899.

— b) 2r Ehe: 2. † Kajetan Johann, * . . 12. Juli 1772, † Jezupol 2. Dez. 1842, Herr auf Dzieduszyce wielkie, Sokołow, Lany, Kr. Stryj, und Zborów, Kr. Złoczow; ⚔ I) . . 1817 mit Florentine Christine Magdalene Gfin Dunin-Borkowska, * . . 25. Mai 1801, † . . Juli 1821, Herrin auf Jezupol; II) . . 1836 mit Klaudia von Mazaraki, * . ., † . . 15. Okt. 1880.

Sohn 1r Ehe: † Ladislaus, * . . 11. Juli 1821, † Wien 10. Okt. 1866, Herr auf Jezupol, Dzieduszyce wielkie, Sokołów und Lany; ⚔ . . 15. Mai 1847 mit Antonie von Mazaraki, * . ., † . . 10. Juli 1880.

Kinder: (1) Marie, * . .; ⚔ I) . . 15. Jan. 1867 mit Stanislaus Bielski, † . . 1880, Herrn auf Lipniki; II) . . 25. April 1882 mit Stephan Irsay de Irsa, † Lipniki 5. Jan. 1904. [Lipniki.]

(2) Adalbert, * Jezupol 13. Juli 1848, Herr auf Jezupol und Jarczowce, Dr. phil., K. u. K. GRat und Min., Reichsratsabg. und galiz. Ldtagsabg.; ⚔ Lemberg 2. Juni 1873 mit — Severine Gfin Dzieduszycka, * Izydorówka 17. Aug. 1852 (s. A.). [Wien.]

Kinder: a. Antonie Marie, * Jezupol 23. April 1874; ⚔ Wien 25. Jan. 1902 mit Konrad von Luszczewski. [Mszana, Bez. Zborów, Galizien.]

b. Ladislaus Jakob, * Jezupol . . Juni 1875; ⚔ Kozlow 17. Juli 1900 mit — Eva Gfin Bolesta-Koziebrodzka, * Chlopice 27. Juli 1879. [Jezupol.]

Kinder: a) Julius Adalbert, * Jezupol 3. Mai 1901.
b) Angelica Sophie Rosa, * Jezupol 30. Aug. 1902.

3. † Johann Karl, * . . 27. Jan. 1774, † Hołoruśawa 12. Febr. 1856; ⚔ Monasterzyska . . mit Luise Gfin Potocka, * . . 1789, † Lemberg 2. Jan. 1874, Herrin auf Hołoruśawa, Podolien.

Sohn: † Johann, * . . 12. Juni 1815, † Lemberg 26. Dez. 1889, Herr auf Milatycze und Hołoruśawa; ⚔ Siechów 1. Okt. 1838 mit Felicie Gfin Dzieduszycka, * . . 30. April 1816, † Lemberg 27. Okt. 1899.

Kinder: (1) Martin Ignaz, * Siechów 11. Nov. 1840; ⚔ Janów 2. Aug. 1883 mit — Elisabeth Gfin Chołoniewska, * . . . [Stanków, Bez. Kałusz.]

(2) † Felix, * Siechów 14. Jan. 1844, † Lemberg 20. Juni 1897; ⚔ Horeszkówka, Russ.-Podolien, 16. Okt. 1870 mit — Augustine von Regulska, * . . . [. . .]

Tochter: Helene, * Hołoruśawa, Russ.-Podolien, 22. März 1872.

(3) Anna, * Siechów 18. April 1847; ⚔ Lemberg 20. März 1870 mit Karl Gfn Dzieduszycki, † Stryj 14. Sept. 1902, Herrn auf Siechów (s. A.). [Siechów.]

(4) Marian Joseph Nikolaus Alexander, * Siechów 12. Sept. 1853. [Stanków.]

(5) Hedwig, * Siechów 1. Nov. 1855. [Kołodrówka, Galizien.]

Eccheli.

Katholisch. — Reichsgf. und bayer. Gf. d. d. München 7. Sept. 1790 (vom Kurfstn Karl Theodor von Pfalzbayern, als Reichsvikar); österr. Bestätigung 4. Febr. 1836 (Diplom d. d. Wien 14. April 1838). — Erste Aufn. 1864.

(S. Jahrg. 1896, S. 303; neuere Nachrichten über den Personalbestand fehlen.)

Eckart, s. von der Mühle.

Eckbrecht von Dürckheim-Montmartin.

Katholisch und evangelisch. — Pfälzischer Uradel; Reichsgf. d. d. Wien 8. Sept. 1764; Namen- und Wappenvereinigung mit (Dumas von) Montmartin ca 1778. — Erste Aufn. 1827; s. Jahrg. 1858, S. 213.

† Karl Friedrich Johann Graf Eckbrecht von Dürckheim-Montmartin, * Regensburg 15. Nov. 1770 (evang.), † Bläsheim 1. Aug. 1836; ⚔ Thürnhofen 11. Mai 1793 mit Karoline Amalie Philippine Luise Freiin Eckbrecht von Dürckheim, * Ludwigsburg 11. Febr. 1774, † Bonn 17. Nov. 1845.

Söhne: 1. † Georg Friedrich Wilhelm Alfred, * Stuttgart 11. Aug. 1794 (evang.), † Hagenberg 22. Jan. 1879, Kgl. bayer. Km., Obersthofm. J. M. der † Kgin Therese von Bayern, ERr des Joh.-O.; ⚔ Baldern 3. Juni 1821 mit Sophie Albertine Przssin zu Oettingen-Wallerstein, * Wallerstein 27. Aug. 1797 (kath.), † Hagenberg 14. Febr. 1880, Kgl. bayer. PD. und ED. des Kgl. bayer. Theresien-O.

Kinder (kath.): 1) † Karl, * Thürnhofen 21. Febr. 1822, † Steingaden 20. Sept. 1896, Kgl. bayer. Km.; ⚔ Kopenhagen 22. Juli 1849 mit Alexandrine Gfin Toll, * St. Petersburg 17. Febr. 1832 (kath. seit 8. Dez. 1832), † Steingaden 5. Sept. 1899, ED. des Kgl. bayer. Theresien-O.

Kinder: (1) Alfred Karl Nikolaus Alexander, * Regensburg 21. Juli 1850, Kgl. bayer. Km., Gen.-Lt. und Kmdr der 4. Div. [Würzburg]; ⚔ St. Petersburg 22. Nov. 1881 mit Helene Pawlowna Gfin Bobrinska, * Florenz 17./29. April 1857 (griech.-kath.; gesch. 1884 [. . .]).

Tochter: Maria Olga, * München 20. Sept. 1882.

(2) Friedrich Georg Michael Maria, * Regensburg 10. März 1858, Kgl. bayer. Km. und Hptm. a. D.; ⚔ Berlin 29. Dez. 1895 mit — Charlotte von Kusserow, * Berlin 19. Dez. 1869 (luth.). [Steingaden, OBayern, und Bassenheim bei Koblenz.]

Kinder: a. Karl Friedrich Alfred Heinrich Ferdinand Maria, * München 24. Okt. 1896.

b. Elisabeth Alexandrine Antonie Charlotte Ottilie Marie Gabriele, * München 23. Dez. 1897.

c. Wolf Heinrich Rudolf Hermann Maria, * München 18. April 1900.

d. Willfried Otto Wolf Anton Maria, * München 24. Okt. 1902.

(3) Sophie Marie Therese Elisabeth, * Rauenzell bei Immenstadt 30. Juni 1859, ED. des Kgl. bayer. Theresien-O. [. . .]

2) † Friedrich Wilhelm, * Thürnhofen 25. Febr. 1823, † Hagenberg 29. Jan. 1888, K. u. K. Km. und Major a. D.; ⚔ Wien 28. April 1862 mit — Maria Franziska Gfin von Althann, * Swoischitz 27. Sept. 1832, StkrD. [Schloß Hagenberg bei Linz.]

Kinder: (1) Maria Sophia Juliane Beatrix, * Hagenberg 11. April 1863, StkrD., HofD. J. K. u. K. H. der Frau Ehzgin Margarethe. [Salzburg.]

(2) Anna Maria Elisabeth, * Hagenberg 26. Mai 1864, HofD. J. K. u. K. H. der Frau Ghzgin Alice von Toskana, StkrD. [Salzburg.]

(3) Maria Elisabeth Julianne, * Hagenberg 8. Juni 1865.

(4) Georg-Friedrich, * Hagenberg 7. Okt. 1866, K. u. K. Km.; ⚔ Triesch 23. Aug. 1904 mit — Gabriele Wenzel Freiin von Sternbach, * Triesch, Mähren, 5. Nov. 1881. [Schloß Hagenberg.]

(5) Sophia Theresia Maria Franziska, * Hagenberg 25. Jan. 1871.

(6) Alfred Karl Ferdinand Otto, * Hagenberg 24. Juli 1873, K. u. K. Km. und Olt. im Drag.-Rgt Nr. 12. [Krakau.]

3) Therese, * Thürnhofen 14. Juni 1824, OHofm., Erz., J. K. u. K. H. der Przssin Ludwig von Bayern, StkrD., ED. des Kgl. bayer. Theresien- und Dame des St. Elisabethen-O. [München.]

4) † Ernſt Alfred Friedrich, * Regensburg 17. Febr. 1832, † München 1. Juni 1899, Kgl. bayer. Km., Rr des Kgl. bayer. St. Georg-O.; ⚔ Enzersdorf 16. Mai 1868 mit Vincenzia Gfin Spangen von Uyterneſſe, * Enzersdorf 31. Okt. 1842, EO. des Kgl. bayer. Thereſien-O. [Berchtesgaden.]
Kinder: (1) Philipp Ernſt Alfred, * Enzersdorf 11. Mai 1869. [. . .]
(2) Marie Margarete Philippine Sophia, * München 5. April 1873.
(3) Julie, * München 26. Okt. 1875.
(4) Marie Joſefa, * München 27. Okt. 1880.

2. † Guſtav, * Thürnhofen 17. März 1802 (evang.), † Berlin 2. März 1877, Kgl. ſchwed. Khr; ⚔ Florenz 7. Mai 1838 mit Aurore Charlotte Edler von Graberg, * Stockholm 3. Juli 1810, † Florenz 15. Nov. 1866.
Kinder: 1) Adolf Maximilian Johann Ludwig Jakob Otto Kuno, * Bläsheim 18. Febr. 1839, Kgl. preuß. Khr und Hptm. a. D., RRr des Joh.-O.; ⚔ Neumühlen 29. Juli 1870 mit — Eſther Sophie Donner, * Altona 21. Mai 1851. [Bundhorſt bei Aſcheberg, Holſtein, und Hannover.]
Kinder: (1) Aurore Charlotte, * Neumühlen 11. Nov. 1871; ⚔ Ottenſen 30. Sept. 1890 mit Wilhelm Bronſart von Schellendorff, Kgl. preuß. Major a. D. [Schettnienen, Kr. Heiligenbeil, OPr.]
(2) Frida Olga, * Bundhorſt 10. Sept. 1873; ⚔ Hannover 25. Mai 1895 mit Bernhard Frhrn Reichlin von Meldegg, Kgl. preuß. Rittm. im Drag.-Rgt Nr. 7, Lehrer am Mil.-Reitinſtitut in Hannover
(3) Kuno, * Bundhorſt 29. Jan. 1875, Kgl. preuß. OLt. im Königsul.-Rgt Nr. 13, kmdt zum Großen Gen.-Stab; ⚔ Hohen-Prieſnitz 15. Aug. 1901 mit — Anna Gfin von Hohenthal, * Hohen-Prieſnitz 5. Jan. 1881. [Berlin.]
Kinder: a. Wolf Friedrich, * Hohen-Prieſnitz 11. Juli 1902.
b. Eſther Margarete, * Berlin 13. Jan. 1904.
c. Kunhild Giſela Wanda Magdalena Elſe, * Berlin 12. März 1905.
d. Guſtav Adolf Moritz Eberhard, * Hannover 21. Okt. 1906.
(4) Herrad, * Bundhorſt 19. Febr. 1876; ⚔ Hannover 9. Febr. 1898 mit Walther Frhrn von Kap-herr, † Rathenow 2. Juli 1898, Kgl. preuß. OLt. im Huſ.-Rgt Nr. 3. [Horſt bei Perdöl, Kr. Plön.]
(5) Alfred Konrad Wolf, * Neumühlen 20. Nov. 1878, Kgl. preuß. Lt. im Kür.-Rgt Nr. 6. [Brandenburg a. d. H.]
(6) Bodild Klara Wanda, * Altona 21. Febr. 1880; ⚔ Hannover 25. Jan. 1905 mit Raimar Edlem von Paepke, Herrn auf Prieſchendorf.
2) Eliſabeth Leontine Luiſe Ida Olavine, * Frankfurt a. M. 3. Okt. 1844; ⚔ Florenz 16. April 1866 mit Luigi Nobile Orſini, † Rom 17. Febr. 1906, italien. Senator. [Florenz und Rom.]

3. † Otto, * Thürnhofen 22. Juli 1804 (evang.), † Baden-Baden 2. März 1880, K. u. K. Km. und Major a. D.; ⚔ Frankfurt a. M. 23. Dez. 1843 mit Emma Uhde, * London 1. Juni 1821, † Karlsbad 7. Aug. 1887.
Tochter: Auguſte Alexandrine Amalie Karoline, * Heidelberg 21. Nov. 1844, EO. des Kgl. bayer. Thereſien-O. [Freiburg i. Br.]

4. † Ferdinand, * Thürnhofen 8. Juli 1811 (evang.), † Edla 29. Juni 1891; ⚔ I) .. 25. Nov. 1834 mit Mathilde Freiin von Türckheim zu Altdorf, * Straßburg i. E. 11. Mai 1815, † Pace, Frankreich, 6. Aug. 1847; II) .. 24. Febr. 1849 mit deren Schweſter Franziska Freiin von Türckheim zu Altdorf, * Straßburg i. E. 21. Aug. 1816, † Meran 11. Jan. 1903.
Söhne 2r Ehe: 1) Wolfgang Friedrich, * Schlettſtadt 14. Dez. 1849, K. u. K. Major in der 1. Arcièrenleibgarde; ⚔ Wien 14. Dez. 1880 mit — Pauline Auguſte Leick, * Wien 3. Aug. 1858. [Wien.]
Kinder: (1) Franziska Friederika Pauline, * Stockerau 13. Sept. 1881; ⚔ Wien 5. Okt. 1907 mit Felix Luſchka Edlem von Sellheim. [Wien.]
(2) Eliſabetha Eugenie, * Stockerau 13. April 1883.

(3) Hildegarde Wilhelmine Thereſe Paula, * Czernowitz 22. Juli 1886; ⚔ Wien 28. April 1906 mit Karl Homolacz von Homolicza, K. u. K. Garde und Rittm. in der 1. Arcièrenleibgarde. [Wien.]
(4) Wolf Friedrich, * Czernowitz 4. Okt. 1887, K. u. K. Lt. im Ul.-Rgt Nr. 2. [Tarnów.]

2) Ferdinand Albert, * Fröſchweiler 20. Jan. 1854, Ghzgl. bad. Khr, Kgl. preuß. Rittm. a. D., EKr des Joh.-O. [. . .]; ⚔ Baden-Baden 23. Okt. 1882 mit Franziska Friederike Ida Eugenie Haniel, * Ruhrort 29. Sept. 1865 (geſch. 24. April 1903; wiederverm. mit Karl Gfn von Holnſtein aus Bayern).
Sohn: Hartwich, * Fröſchweiler 24. Febr. 1887, Kgl. preuß. Fähnr. im Rgt der Gardes du Corps. [Potsdam.]

Edelsheim-Gyulai von Marosnémeth und Nádaska.

Evangeliſch. — Rittermäßiger Reichsadel mit dem Prädikat „von Edelsheim" d. d. Wien 12. Dez. 1673 (für Joh. Georg Seifert); Reichsfrhr. d. d. Wien 31. Dez. 1706; ungar. Namenvereinigung „Edelsheim-Gyulai" 12. Nov. 1866; ungar. Baron d. d. Wien 4. Jan. 1882; ungar. Gf. mit den Prädikaten „Marosnémeth und Nádaska" d. d. Wien 1. Juli 1906. — W.: Geviert mit geſpaltenem Mittelſchild (Edelsheim), darin rechts in Gold ein mit ſchwarzem Mantel, roter Hoſe, goldgeſticktem roten Gürtel und gelben Stiefeln bekleideter, mit ſchwarzer, pelzverbrämter Mütze bedeckter Bogenſchütze, einen geſpannten roten Bogen haltend; links in Silber an der Teilungslinie ein halber ſchwarzer Adler mit goldenen Fängen und roter Zunge; im 1. blauen Feld ein aufrechtſtehender gekrönter rotbezungter Löwe, der in den Vorderpranken einen mit drei weißen Straußfedern zwiſchen offenem Flug beſteckten Helm vor ſich hält (Gyulai); im 2. und 3. roten Feld einwärts gewendet eine flugbereite weiße Taube mit Ölzweig im Schnabel, und im 4. blauen Feld ein rotbekleideter Rechtarm, einen krummen Säbel mit goldenem Griff ſchwingend. Grafenkrone und drei gekrönte Helme. Auf dem mittleren mit ſchwarzgoldener Decke der Bogenſchütze des Mittelſchildes; auf dem rechten Helm mit rotgoldener Decke der Löwe des Schildes wachſend und auf dem linken Helm mit blauſilberner Decke ein rechtsgewendeter ſchwarzer Flügel. — Siehe auch den Artikel Edelsheim im Taſchenbuch der Freiherrl. Häuſer.

Leopold Joſeph Graf Edelsheim-Gyulai von Marosnémeth und Nádaska, * Salzburg 1. Nov. 1863, Herr auf Zaránd, Varſánd, Neu-Panát, Dada, Szent-János-Elefánt und Somogy-apati, Dr. jur., erbl. Mitgl. des ungar. OHauſes; ⚔ Budapeſt 11. Sept. 1886 mit — Irma Prſſin Odescalchi, * Nyir-Bakta 13. Jan. 1864 (kath.). [Nyitra-Szent-János, Ungarn.]
Kinder: 1. Leopold Franz Georg Julius, * Brezovicza 6. Juli 1888.
2. Paula, * Abbazia 7. Jan. 1893.
3. Helene (Ilona) Karoline (Lilly), * Felſö-Elefánt 10. Juli 1896.

Edla.

Blüht nur im Weibesſtamme.

Katholiſch. — Sachſen-cob. und goth. Gf. unter dem Namen „Edla" 10. Juni 1869. — Erſte Aufn., Beſchreibung des Wappens und geſchichtl. Notiz im Jahrg. 1887, S. 267.

Eliſe Friederike Gräfin von Edla, geb. Hensler, * Wien 22. Mai 1836; ⚔ in morg. Ehe . . 10. Juni 1869 mit dem König Ferdinand II. von Portugal, † Liſſabon 17. Dez. 1885. [Liſſabon.]

Egger.

Im Mannesstamme erloschen.

Katholisch. — Landmann von Kärnten 27. Okt. 1751, von Steiermark 28. Nov. 1752; erbländ.-österr. Frhr. d. d. Wien 23. Aug. 1760; erbländ.-österr. Gf. mit Wappenänderung (dem der Eckher von Kapfing und Lichtenegg) d. d. Wien 19. Sept. 1785 (beides für Maximilian Thaddäus, s. unten). — Erste Aufn. 1838; Beschreibung des Wappens im Jahrg. 1905, S. 241. S. den gleichnamigen Artikel mit Stammreihe im Taschenbuch der Freiherrl. Häuser, Jahrg. 1905.

† Gustav Graf von Egger, * St. Georgen 29. Juni 1808, † das. 11. Juni 1884, Herr auf St. Georgen und Treibach; ⚔ I) St. Georgen .. 1851 mit Maria Schaller, * St. Georgen .. 1824, † Treibach 3. Mai 1860; II) Treibach 25. Juni 1861 mit — Caroline Sichel von Oberburg, * .. 9. Juni 1842. [Rotenstein bei St. Georgen am Längsee, Kärnten.]

Kinder: a) 1r Ehe: 1. † Franz Xaver Emanuel Alois, * Treibach, Kärnten, 22. März 1852, † Abbazia 6. Dez. 1904, Gutsbes. in Groppenstein, Kärnten; ⚔ Laibach 3. Juni 1876 mit Judith Emilie Theresia Ambrosh, * .. 10. Dez. 1859 (gesch. [Görz]).

2. † Catharina, * Treibach 24. Nov. 1856, † Wien 24. Juli 1907; ⚔ .. mit Karl Sichl, Bürgerm. von St. Georgen am Längsee.

3. Maria Aloysia, * St. Georgen 27. Juli 1858.

— b) 2r Ehe: 4. Karoline, * Treibach 1. Mai 1862.

5. Gustava, * Treibach 14. März 1863.

Egloffstein.

Evangelisch. — Uradel der fränkischen Reichsritterschaft, Kantone Gebürg und Steigerwald; preuß. Gf. d. d. Berlin 19. Okt. 1786. — Besitz: Das Fideikommiß Arklitten (1890 ha), Kr. Gerdauen, mit Kromlau und Groß-Düben (943 ha), preuß. OLausitz. — Erste Aufn. 1831. Vgl. auch den gleichnamigen Artikel im Taschenbuch der Freiherrl. Häuser, woselbst das Nähere über den Geschlechtsverband des Gesamtgeschlechts sich findet.

† Friedrich Wilhelm Karl Philipp Graf von und zu Egloffstein, * Berlin 16. Juli 1808, † Rohrlach 3. Juli 1895, Kgl. preuß. Khr, RRr des Joh.-O.; ⚔ I) Moskau 11. Febr./30. Jan. 1838 mit Alexandra Petrowna Dawydoff, * Pisa 17. Jan. 1817, † Schwusen 5. Mai 1851; II) Schönbruch 8. Sept. 1852 mit Agnes Freiin von Korff, * Schönbruch 25. Jan. 1825, † Schwusen 23. Mai 1853; III) Groß-Krausche 27. März 1856 mit Luise Gfin von Schlieffen, * Berlin 16. Nov. 1829, † Rohrlach 28. Dez. 1900.

Kinder 1r Ehe: 1. Friedrich Leopold, * Berlin 25. Nov. 1838, Fkherr, Herr der Sillginer Güter (1677 ha) in den Kr. Gerdauen und Rastenburg, OPr., RRr des Joh.-O.; ⚔ Burg Schlitz 14. Juli 1870 mit — Lilla Gfin von Bassewitz, * Raguth 24. Aug. 1850. [Arklitten bei Molthainen.]

Söhne: 1) Claus Rudolf August Martin, * Clarens 9. Aug. 1871, Kgl. preuß. Lt. a. D. (ist mit seiner Deszendenz von der Nachfolge in das Fideikommiß, vom Familienkondominat und vom Geschlechtsverband ausgeschlossen); ⚔ Berlin 27. Febr. 1901 mit — Magdalene Bratwolf, * Berlin 13. Sept. 1876. [New York.]

2) Friedrich Kuno Wladimir Moritz, * Nizza 15. Febr. 1878; ⚔ Berlin 19. Okt. 1904 mit — Thekla Florence Marianne von Blumenthal, * Jahmen 16. Okt. 1885. [Kromlau bei Weißwasser, OLausitz.]

Sohn: Friedrich-Leonhard Alexander, * Berlin 10. Mai 1906.

3) Wladimir Alexander Raoul Evans, * Wiesbaden 27. Nov. 1881, Kgl. preuß. Lt. der Res. des Ul.-Rgts Nr. 9. [Sillginnen.]

2. † Natalie Henriette Elisabeth, * Rom 28. Dez. 1840, † Dresden 14. Febr. 1907; ⚔ Schwusen 24. Juli 1863 mit Felix von Riebelschütz, † Gleinitz 9. Febr. 1898, Herrn auf Gleinitz bei Groß-Glogau.
3. Alexandrine Elisabeth Adelheid, * Berlin 5. Sept. 1844; ⚔ Schwusen 17. Sept. 1862 mit Timotheus Gfn von Schweinitz und Crain, † Hausdorf 16. Febr. 1879, Fkherrn auf Hausdorf und Dieban. [Dresden.]

Eickstedt-Peterswaldt*.

Evangelisch. — Uckermärkischer Uradel mit gleichnamigem Stammhause im heutigen Kreise Prenzlau, der mit Fredericus de Cestede 1271 urkundlich zuerst erscheint und seit dem XVI. Jahrh. den Schloßgesessenen der Uckermark und Pommerns zugezählt wurde; preuß. Namen- und Wappenvereinigung „Eickstedt-Peterswaldt" d. d. Berlin 19. Juni 1816; preuß. Gf nach dem Rechte der Erstgeburt aus je adeliger Ehe am Besitz von Rothen-Clempenow d. d. Berlin 15. Okt. 1840. — Besitz: Das im Jahre 1894 gestiftete Fideikommiß Hohenholz, bestehend aus Rothen-Clempenow mit Dorotheenwalde und Grünhof (zus. 4771 ha), Hohenholz (seit dem XIII. Jahrh. im Bes. der Fam.) mit Streithof und Flachsee (zus. 1706 ha), Kr. Randow, Pomm., Eickstedt (seit dem XIII. Jahrh. Stammhaus) mit Rollberg (891 ha), Damme (762 ha; seit 1375), Ziemkendorf (453 ha) und Wollin (668 ha; seit 1497), Kr. Prenzlau. — Der Stettin 31. März 1884 gegründete, 14. April 1885 gerichtl. bestätigte Familienverband tritt alle drei Jahre daselbst oder in Berlin zu einem Familientag zusammen. Die Vorstandsgeschäfte leitet Rudolph von Eickstedt, Kais. deutscher VAdm. in Charlottenburg. — Erste Aufn. 1853. Vgl. auch den Artikel Eickstedt im Taschenbuch der Freiherrl. Häuser und im Gothaischen Genealog. Taschenbuch der Adeligen Häuser, Bd. I, 1900. (Vgl. Familienbuch des Geschlechts der von Eickstedt, Ratibor 1860 und Stettin 1887.)

† Karl August Vivigenz 4. Graf von Eickstedt-Peterswaldt, * Dorotheenwalde 21. Juli 1834, † Rothen-Clempenow 17. Okt. 1885, Herr auf Rothen-Clempenow, Kgl. preuß. Rittm. a. D., RRr des Joh.-O.; ⚔ I) Berlin 11. Jan. 1860 mit Marie Wilhelmine Auguste Emma von Rohr, * Berlin 19. Aug. 1839, † Hohenholz 1. Jan. 1873; II) Oldenburg 14. Jan. 1875 mit — Christa Karola Friederike von Eisendecher, * Frankfurt a. M. 5. Sept. 1852. [Rothen-Clempenow bei Löcknitz, Reg.-Bez. Stettin.]

Kinder 1r Ehe: 1. Viktoria Frieda Marie Auguste von Eickstedt-Peterswaldt, * Guhrau 9. Nov. 1860; ⚔ Hohenholz 27. April 1881 mit Friedrich von der Osten, Herrn auf Penkun und Büssow, Pomm., Kgl. preuß. Khrn und Rittm. a. D., Mitgl. des Herrenh., RRr des Joh.-O. [Schloß Penkun.]
2. Luise Agnes Mathilde Marie von Eickstedt-Peterswaldt, * Herrnstadt 9. Juli 1862; ⚔ Hohenholz 6. Dez. 1882 mit Karl von Eisendecher, Kais. deutschem VAdm. à l. s. der Marine, Kgl. preuß. WGRat und a. o. G. u. b. M. in Karlsruhe, RRr des Joh.-O.
3. Agnes Elisabeth Jenny Marie von Eickstedt-Peterswaldt, * Herrnstadt 14. Febr. 1864; ⚔ Rothen-Clempenow 12. April 1889 mit Bruno Gfn von Schwerin, Kgl. preuß. Oberstlt. a. D. [Wernigerode.]
4. Katharina (Käthe) Margarete Anna Maria von Eickstedt-Peterswaldt, * Stettin 12. Aug. 1867; ⚔ Hohenholz 27. Mai 1897 mit Matthias von Köller, Kgl. preuß. Gen.-Major und Kmdr der 11. Kav.-Brig. [Breslau.]
5. Ernst 5. Graf von Eickstedt-Peterswaldt, * Stettin 18. Juni 1869, 1. Fkherr, Kgl. preuß. OLt. der Res. des Rgts der Gardes du Corps; ⚔ Berlin 27. Sept. 1894 mit Asta Mathilde Fanny von Kurowsky, * Berlin 27. Sept. 1874, † Hohenholz 29. April 1907, EO. des Kgl. bayer. Theresien-O. [Hohenholz, Reg.-Bez. Stettin.]

Kinder von Eickstedt-Peterswaldt: 1) Brigitte Adele Marie, * Hohenholz 4. März 1897.
2) Erkmar-Hubertus Friedrich Karl, * Hohenholz 24. Nov. 1898.
3) Vivigenz Ernst, * Hohenholz 2. Okt. 1904.

6. Viktoria-Marie von Eickstedt-Peterswaldt, * Hohenholz 6. Jan. 1871; ⚔ Rothen-Clempenow 27. Sept. 1892 mit Leopold Gfn von Geßler, Fherrn auf Schoffschütz und Lomnitz, Kgl. preuß. Major und Adj. des Gen.-Kmdos des VI. AKorps. [Breslau.]
7. Margarete Elisabeth Marie von Eickstedt-Peterswaldt, * Hohenholz 23. Aug. 1872; ⚔ Rothen-Clempenow 21. Juli 1895 mit Albert von Puttkamer, Kais. deutschem GReg.-Rat in Colmar i. E.

Schwester.

Jenny Euphemie Sophie von Eickstedt-Peterswaldt, * Hohenholz 10. Nov. 1845; ⚔ das. 27. Mai 1867 mit Ernst von Petersdorff, † Berlin 25. Febr. 1903, Kgl. preuß. Gen.-Lt. z. D. [Berlin.]

Einsiedel.

Lutherisch. — Obersächsischer Uradel; Reichsgf. (im kursächs. Reichsvikariat) d. d. . . . 9. Sept. 1745 (für Johann Georg von Einsiedel, dessen Söhne die beiden Linien stifteten). — Der 23. Nov. 1861 gegründete, 29. April 1865 bestätigte Familienverein hält alle drei Jahre in Dresden einen Familientag ab. — Erste Aufn. 1825; Beschreibung des Wappens im Jahrg. 1873, S. 234.

I. Linie.

Stifter: Gf Johann Georg Friedrich, * 18. Dez. 1730, † 21. Juli 1811.

† Georg Alexander Graf von Einsiedel, * Dresden 16. März 1813, † das. 9. Febr. 1867 (Enkel des Stifters), Herr auf Creba, Hammerstadt, Mücka und Neuliebel, Kgl. sächs. Khr, ERr des Joh.-O.; ⚔ Falkenberg 22. Nov. 1845 mit Friederike Christine Baronin Blome a. d. H. Heiligenstedten, * Falkenberg 13. Sept. 1827, † Dresden 15. Jan. 1906.

Kinder: 1. Johann Georg, * Dresden 25. Dez. 1848, Freier Standes- und Majoratsherr auf Reibersdorf-Seidenberg, Herr auf Creba (329 ha), Hammerstadt (997 ha), Mücka (713 ha), Neuliebel (128 ha), Zschernska und Zedlig, Kr. Rothenburg, Reg.-Bez. Liegnitz, erbl. Mitgl. der Ersten Kammer der sächs. Ständeversammlung, Kgl. sächs. Khr und OSchenk, Kgl. preuß. OLt. a. D., RRr des Joh.-O.; ⚔ Berlin 9. Juni 1882 mit — Frieda Gfin von Westarp, * Potsdam 30. Sept. 1863. [Reibersdorf und Creba.]

Kinder: 1) Kurt Haubold Alexander, * Creba 1. Juli 1884, Kgl. preuß. Lt. im 1. GDrag.-Rgt; ⚔ Bietnitz 14. Juni 1907 mit — Waltraut Freiin von Oelsen, * Bietnitz 10. Febr. 1884. [Berlin.]
2) Herbert Ludwig Adolf, * Creba 13. Aug. 1885, Kgl. preuß. Lt. im 1. GDrag.-Rgt. [Berlin.]
3) Ellinor, * Creba 11. Aug. 1886; ⚔ Reibersdorf 7. Mai 1904 mit Friedrich Wilhelm Gfn von Fürstenstein, Herrn auf Ullersdorf ꝛc. [Ullersdorf.]
4) Vera Natalie Elsa, * Creba 15. Okt. 1887; ⚔ Reibersdorf 29. Nov. 1906 mit Hans-Bernhard von Portatius, Kgl. preuß. Lt. a. D. [Potsdam.]
5) Natalie Freda Elisabeth, * Dresden 8. Jan. 1892.
6) Elsa Freda Charlotte, * Reibersdorf 10. Febr. 1895.

2. Charlotte Sophie, * Dresden 23. Okt. 1850. [Dresden.]
3. Klemens Adolf, * Gersdorf 29. Okt. 1853, Herr auf Milkel, Lomske, Luppa, Crosta, Droben und Lippitsch, sächs. OLausitz, Kgl. sächs. Khr und Lt.

a. D., EMr des Joh.-O.; ⚔ Dresden 29. Juli 1884 mit Karoline Freiin von Arnim, * Rom 30. Dez. 1865, † Lippitſch 18. Juli 1898. [Milkel.]
Kinder: 1) Kurt-Hildebrand Harry Alexander, * Lippitſch 30. Juni 1885, Kgl. ſächſ. Lt. im 1. Jägerbat. Nr. 12 (beurl.). [Freiberg i. S.]
2) Harriet Sabine Karoline, * Lippitſch 11. Okt. 1886.
3) Alexandra Sophie Frieda, * Dresden 19. April 1888.
4) Adolkar Haubold Siegfried, * Lippitſch 28. April 1889.
5) Hans Haubold, * Lippitſch 17. Mai 1895.

4. Fanny Eliſabeth Julie, * Dresden 23. März 1862; ⚔ daſ. 14. Mai 1884 mit Theodor von Malortie, OHofm. J. M. der Kgin-Witwe von Sachſen, Kgl. ſächſ. WGRat und Gen.-Major z. D. [Dresden.]

II. Linie.

Stifter: Gf Detlev Karl, * 27. Aug. 1737, † 17. Dez. 1810 (ſ. unten).

† Detlev Karl Graf von Einſiedel, * .. 27. Aug. 1737, † .. 17. Dez. 1810, Kgl. ſächſ. WGRat und Konferenzmin.; ⚔ I) .. 25. April 1764 mit Sidonie Albertine Gfin von Schönburg-Lichtenſtein, * .. 10. Aug. 1745, † .. 1. Mai 1787; II) .. 14. März 1791 mit Johanna Amalie verw. von Roeder, geb. von Pannewitz, * .. 14. Jan. 1750, † .. 5. Okt. 1810.

Söhne 1r Ehe: 1. † Karl, * .. 9. März 1770, † Nürnberg 25. März 1841, Kgl. ſächſ. WGRat; ⚔ I) .. 31. Mai 1796 mit Sophie Auguſte Gfin von Loeben, * .. 30. Sept. 1775, † .. 16. Febr. 1797; II) .. 15. März 1800 mit Wilhelmine Luiſe Freiin von Edelsheim, * .. 9. März 1778, † .. 16. Febr. 1830.

Sohn 2r Ehe: † Friedrich Karl, * .. 7. März 1801, † Dresden 20. Jan. 1861, Herr auf Wolkenburg, Kaufungen, Bräunsdorf, Nieder-Frohna und Wolperndorf, K. K. Km. und Oberſtlt. a. D., EMr des Joh.-O.; ⚔ .. 1. Mai 1833 mit Anna Karolina Joſepha Freiin von Hardoncourt, * .. 7. März 1809 (kath.), † Wolkenburg 8. Juni 1893, StkrD. und ED. des Kgl. bayer. Thereſien-O.

Söhne: (1) † Karl Friedrich, * .. 27. Juni 1834, † Wolkenburg 30. Mai 1893, K. u. K. Km. und Major a. D., EMr des Joh.-O.; ⚔ Möckern bei Leipzig 3. Sept. 1872 mit Helene Thereſe Keyſſelitz, * .. 1. Juni 1852, † Dresden 10. Okt. 1907.

Kinder: a. Curt Karl Julius, * Wolkenburg 13. Juni 1873, Herr auf Wolkenburg, Kaufungen und Nieder-Frohna, Kgr. Sachſen, Wolperndorf, Hzgt. Sachſen-Altenburg, Kgl. ſächſ. Aſſeſſor, Sekr. bei der Kaiſ. deutſchen Geſandtſch. in Peking; ⚔ Groß-Maraunen 10. Juli 1900 mit — Natalie Valerie Antonie Pauline Juſtine von Schack, * Kotittlack, OPr., 14. Jan. 1875.

Söhne: a) Curt-Detlev Carl, * Wolkenburg 8. Juli 1902.
b) Sohn .., * Berlin 23. März 1907.

b. Anna Marie Helene, * Wolkenburg 6. Aug. 1874.
c. Karoline Maria Elſa, * Dresden 27. Febr. 1887.

(2) Wilhelm Theodor, * .. 21. Juli 1839, Oberſtlt. a. D.; ⚔ I) Godesberg 8. Febr. 1869 mit Anna-Mary Trieſtrem-Spry Carlyon, * .. 31. Okt. 1849, † Plauen i. V. 25. Juni 1874; II) London 25. März 1890 mit — Klara Kamilla Weber, * .. 26. Sept. 1855. [Traunſtein.]

Tochter 1r Ehe: Anna-Mara Helene Spry, * Plauen i. V. 18. Juni 1874.

(3) † Franz Detlev Johann, * .. 27. Febr. 1845, † Greiz 30. Mai 1894, Fſtl. reuß.-greiz. Khr und Revierverwalter; ⚔ I) Glauchau 10. Jan. 1871 mit Helene Gfin von Brühl, * .. 9. Nov. 1846, † Greiz 19. Dez.

1879; II) Potsdam 18. Jan. 1882 mit Gertrud Gfin von Ißenplitz, * .. 12. April 1846, † Greiz 26. Jan. 1883.

Kinder: a) 1r Ehe: a. Marianne Elise, * Wolkenburg 22. Dez. 1871; ⚔ daſ. 9. Dez. 1896 mit William Ficke. [...]

— b) 2r Ehe: b. Karl Friedrich Gert, * Greiz 13. Jan. 1883, Mitbeſ. von Wolkenburg, Kaufungen, Nieder-Frohna und Wolperndorf; ⚔ Wolkenburg 5. Mai 1906 mit — Katharina Berger, * Hasſerode 18. Nov. 1884. [Wolkenburg.]

2. † Adolf, * Dresden 19. März 1776, † Lützen 20. Juli 1821, Kgl. preuß. Oberſt, Domkapitular von Havelberg, Rr des Joh.-O.; ⚔ Wolkenburg 5. Juli 1811 mit Klementine Gfin Reuß-Schleiz-Köſtritz, * Köſtritz 5. Juli 1789, † Berlin 1. Mai 1870.

Sohn: † Klemens, * Merſeburg 4. Sept. 1817, † Radibor 2. Juli 1892, Herr auf Radibor, Kgl. preuß. Lt. a. D., ERr des Joh.-O.; ⚔ Frankfurt a. M. 31. Juli 1844 mit Elizabeth Campbell, * Treesbanks, Schottl., 23. Okt. 1823, † Dresden 4. Jan. 1906.

Kinder: (1) Marie Eliſe Klementine, * Dresden 4. Juli 1845; ⚔ daſ. 9. Mai 1876 mit Ernſt von Mutius, † Börnchen 31. Juli 1893, Herrn auf Börnchen, Albrechtsdorf, Bankwitz, Roſenthal und Mörſchelwitz, Preuß.-Schleſ., Kgl. preuß. Khrn und Major a. D., RRr des Joh.-O. [Börnchen.]

(2) Klementine Helena, * Baden-Baden 6. Dez. 1846; ⚔ Sibyllenort 15. Juni 1899 mit Wilhelm von Minckwitz, Herrn auf Dornreichenbach, Kgl. ſächſ. Gen. der Inf., Gen.-Adj. Sr. M. des † Königs von Sachſen. [Dornreichenbach bei Wurzen.]

(3) † Detlev Adolf, * Potsdam 28. März 1848, † Berlin 17. Juni 1898, Kgl. preuß. Khr und Major a. D., ERr des Joh.-O.; ⚔ Gäbersdorf 7. Okt. 1873 mit — Thereſia Charlotte Pauline von Kramſta, * Gäbersdorf 23. Sept. 1853. [Berlin.]

Tochter: Eliſabeth Thereſe Klementine, * Berlin 1. Dez. 1875; ⚔ daſ. 28. Okt. 1902 mit Maximilian Frhrn von Woellwarth, Kgl. preuß. Rittm. und Esk.-Chef im LeibGHuſ.-Rgt. [Potsdam.]

(4) Eliſabeth Albertine Mathilde, * Berlin 14. Juli 1850. [Radibor bei Bautzen.]

(5) Helene Anna, * Berlin 16. Okt. 1851; ⚔ Dresden 13. April 1874 mit Georg Sahrer von Sahr, Herrn auf Ehrenberg und Prietitz, Kgl. ſächſ. Khrn und Rittm. a. D. [Ehrenberg bei Waldheim.]

(6) Aloyſe Anna Friederike, * Berlin 28. Juli 1853. [Radibor bei Bautzen.]

(7) Frida Natalie Auguſte, * Radibor 7. Sept. 1857; ⚔ Dresden 6. Juni 1878 mit Dr. jur. Leo Sahrer von Sahr, Herrn auf Dahlen, Kgl. ſächſ. Khrn, Mitgl. der Erſten Kammer der ſächſ. Ständeverſammlung ꝛc.

Elß.

Katholiſch. — Moſelländiſcher Uradel; Erbmarſchall des Kurfſtt. Trier 8. Juni 1580; Beſtätigung des alten Herrenſtandes und Verleihung des Titels „Edler Herr" d. d. Linz 19. Juni 1646 (durch Kaiſer Ferdinand III.); Reichsgf. d. d. Wien 9. Nov. 1733; Namen- und Wappenvereinigung mit „Fauſt von Stromberg" d. d. Wien 16. Nov. 1737. — Beſitz: Das 24. Sept. 1890 errichtete und 14. Jan. 1891 beſtätigte Fideikommiß Burg Elß (600 ha im Kr. Mayen, 200 ha im Kr. Cochem), Rheinprov., Eltville, Rheingau und Vukovár, Slavonien. — Erſte Aufn. 1825. Vgl. auch den Artikel Elß-Rübenach im Taſchenbuch der Freiherrl. Häuſer.

† Johann Jakob Graf und Edler Herr von und zu Elß gen. Fauſt von

Stromberg, * . . 5. Mai 1779, † Pest 22. April 1844, Herr zu Eltz, Burggräfenrode und Trappstadt, K. K. Km.; ⚔ . . 20. Mai 1813 mit Maria Anna Freiin Wamboldt von Umstadt, * . . 13. Juli 1796, † Pommersfelden 13. Sept. 1852, OHofm. J. M. der Kgin Therese von Bayern, StkrD.

Söhne: 1. † Hugo Philipp Karl Franz Johann Nepomuk, * Aschaffenburg 19. Aug. 1817, † Vukovár 26. Okt. 1848, Herr auf Vukovár; ⚔ Preßburg 1. Febr. 1846 mit Ludvine Gfin Pejácsevich von Veröcze, * Preßburg 20. Mai 1826, † Vukovár 20. Juli 1889 (wiederverm. Wiesentheid 15. Okt. 1853 mit ihrem Schwager, dem Grafen Karl, s. unten), StkrD. und ED. des Kgl. bayer. Theresien-O.

Tochter: Hugoline Sophie Franziska Walpurga Thekla, * München 20. April 1849, StkrD.; ⚔ Eltville 4. Mai 1869 mit Kuno Frhrn und Edlem Herrn von Eltz-Rübenach, † Heidelberg 29. Okt. 1889, Herrn auf Wahn, K. u. K. Rittm. a. D. [Münster i. W.]

2. † Karl Emmerich Joseph Johann Nepomuk, * Aschaffenburg 29. Jan. 1823, † Vukovár 26. Mai 1900, Fkherr, Majoratsherr auf Eltville und Vukovár; folgte seinem Vater in den deutschen Besitzungen und seinem Bruder, dem Gfn Hugo, im Bes. von Vukovár; K. u. K. Km. und GRat, Kgl. preuß. WGRat und Schloßhptm. von Homburg, EGroßkomtur des Kgl. bayer. St. Georg-O.; ⚔ Wiesentheid 15. Okt. 1853 mit der Witwe seines Bruders Hugo, Ludvine geb. Gfin Pejácsevich von Veröcze, * Preßburg 20. Mai 1826, † Vukovár 20. Juli 1889, StkrD. und ED. des Kgl. bayer. Theresien-O.

Kinder: 1) Sophie Agathe Walpurga Thekla, * Vukovár 7. Aug. 1854; ⚔ Eltville 24. Aug. 1876 mit Friedrich Frhrn Geyr von Schweppenburg, † Müddersheim 10. Aug. 1904, Fkherrn auf Müddersheim.

2) Marianne Bernhardine Helene Walpurga Thekla, * Vukovár 21. April 1856. [Birkenau.]

3) Antoinette Marie Theresia Ludvina Walpurga Thekla, * Vukovár 12. April 1858; ⚔ Eltville 8. Juni 1887 mit Philipp Frhrn Wamboldt von Umstadt. [Birkenau bei Weinheim an der Bergstraße.]

4) † Johann Jakob Peter August Johann-Nepomuk, * Vukovár 13. Febr. 1860, † das. 22. Juni 1906, Fkherr, Majoratsherr auf Eltville und Vukovár, K. u. K. Km., erbl. Mitgl. des ungar. OHauses; ⚔ Prag 4. Aug. 1891 mit — Marie Prssin von Lobkowitz, * Hořin 9. Dez. 1867, K. u. K. PD. und StkrD. [Eltville im Rheingau und Vukovár.]

Kinder: (1) Marie Ludvine Anna Antonie Andrea Walpurga Thekla, * Eltville 15. Aug. 1894.

(2) Maria Karl Alexis Antonius Johann-Nepomuk, * Eltville 17. Juli 1896.

(3) Maria Anna Franziska de Paula Antonia Martina Andräa Walpurga Thekla, * Vukovár 10. Nov. 1897.

(4) Maria Anna Antoinette Cölestine Walpurga Thekla, * Vukovár 17. Mai 1899.

(5) Maria Georg Augustin Antonius Heribert Johann-Nepomuk, * Vukovár 16. März 1901.

(6) Maria Franziska Anna Benedicta Walpurga Thekla, * Wien 2. April 1905.

5) † Johanna Sophie Bernhardine Hugoline Walpurga Thekla, * Vukovár 9. Okt. 1861, † Ruštar, Slavonien, 12. Juni 1907, StkrD.; ⚔ Eltville 22. Okt. 1890 mit Heinrich Gfn Khuen-Belasi, Mitbes. von Ruštar.

6) Erwein Ladislaus Johann Nepomuk, * Vukovár 12. Okt. 1863, Kgl. preuß. Rittm. a. D., ERr des souv. Malt.-RrO. [Vukovár.]

7) Franziska Romana Maria Sophie Nikolaus Walpurga Thekla, * Elt-

ville 2. Okt. 1866; ⚔ daſ. 18. Jan. 1899 mit Wilhelm Gfn Magnis, Kgl. preuß. Rittm. a. D. [Bonn.]

Bruder.

† Auguſt Philipp, * Mainz 27. Nov. 1783, † Verona 25. Okt. 1858, K. K. Km. und FML. a. D.; ⚔ Mailand 18. April 1822 mit Roſa Freiin von Brentano, * Pavia 30. Aug. 1803, † Verona 6. Juni 1878.

Sohn: † Franz, * Pavia 15. März 1823, † Linz 16. Sept. 1891, K. u. K. Km. und Oberſtlt. a. D.; ⚔ Tillysburg 23. Mai 1865 mit — Ida Gfin O'Hegerty, * Tillysburg 24. Jan. 1844. [Linz, OOſterr.]

Kinder: 1) Auguſt Karl Franz Maria, * Linz 29. März 1866, Herr auf Tillysburg, OOſterr., K. u. K. Km. und OLt. der Reſ. des Drag.-Rgts Nr. 2; ⚔ Traunegg bei Wels 16. Juli 1891 mit — Margarete Freiin von und zu Franckenſtein, * Gmunden 6. Juli 1869, StkrD. [Tillysburg bei Enns.]

Kinder: (1) Hélène Maria Ida Joſepha Margarete Ignazia Monika, * Enns 3. Mai 1892.

(2) Franz Maria Joſeph Heinrich Auguſt Aloyſius Hubert Anton Ignatius Maurus, * Traunegg 6. Sept. 1893.

(3) Heinrich Konrad Maria Paul Auguſt Aloyſius Leopold Timotheus Balthaſar, * Olmütz 24. Jan. 1896.

(4) Karl Auguſt Maria Joſeph Kuno Aloyſius Arbogaſt, * Tillysburg 21. Juli 1897.

(5) Marie Ida Joſepha Ignatia Emma Laurentia Helene Leopoldine Margarete, * Tillysburg 14. Nov. 1898.

(6) Franziska Chriſtine Emma Maria Immaculata Joſepha Carolina Charitas Roſa Ignacia Margarete, * Tillysburg 15. Dez. 1899.

(7) Chriſtiane Maria Joſefa Ignatia Leopoldine Helene Aloyſia Pulcheria Margarete, * Tillysburg 10. Sept. 1901.

(8) Maximilian Maria Joſef Conrad Aloiſius Auguſt Antonius Ignatius Vincencius Heinrich, * Tillysburg 22. Jan. 1903.

(9) Sophie Marie Joſefa Helene Anna Ignatia Dorothea Margarethe, * Tillysburg 6. Febr. 1906.

2) Carl Franz Maria, * Linz 13. Mai 1867, K. u. K. Km. und Min.-Sekr. im Min. des Innern; ⚔ Prag 2. Okt. 1895 mit — Chriſtine Freiin von Gudenus, * Luckawitz, Böhmen, 16. Aug. 1870, StkrD. [Wien.]

Kinder: (1) Maria Ida Chriſtine Margareta Ignatia Joſepha Antonia, * Klagenfurt 20. Juli 1896.

(2) Maria Franz Seraphicus Ernſt Leopold Joſeph Aloyſius, * Klagenfurt 15. Nov. 1898.

(3) Maria-Anna Chriſtine Thereſia Antonia Monica Franziska de Paula, * Klagenfurt 11. Juni 1900.

(4) Maria Thereſia Chriſtina Karolina, * Wien 8. Nov. 1902.

3) Franz Auguſt Joſeph Maria, * Linz 25. Juli 1868, K. u. K. Km. und OLt. der Reſ. des Drag.-Rgts Nr. 2; ⚔ Wien 21. Nov. 1896 mit — Anna Gfin Blome, * Genf 11. Febr. 1871. [Peſenbach bei Feldkirchen a. d. D.]

Kinder: (1) Joſephine Maria Franziska Anna Ida, * Olmütz 13. Okt. 1897.

(2) Franz Paul Auguſt Maria Joſeph, * Peſenbach 6. Febr. 1900.

(3) Roſa Maria Anna Joſepha Ida, * Peſenbach 20. Febr. 1902.

4) † Roſa Maria Franziska Chriſtina Ida, * Linz 7. Aug. 1870, † daſ. 21. April 1907, ED. des K. K. adeligen Damenſtifts „Maria Schul" in Brünn.

Emo-Capodiliſta.

Katholiſch. — Patrizier von Venedig. — Öſterr. Gf. d. d. Wien 26. Dez. 1819; Namen- und Wappenvereinigung mit Capodiliſta 1820. — Erſte Aufn. 1857.

† Georg Graf Emo-Capodiliſta, * Venedig 28. Okt. 1798, † Padua 24. Febr. 1842; ⚔ Padua 10. Sept. 1821 mit Katharina Conteſſa Dottori, * Padua 31. Juli 1802, † daſ. 13. März 1874, StkrD.

Söhne: 1. Anton, * Padua 30. Aug. 1837, italien. Senator; ⚔ Venedig 16. Jan. 1867 mit Adrianna Gfin Benier, * Venedig 28. Okt. 1848, † Padua 13. Dez. 1881. [Padua.]

Sohn: Leonardo, * Padua 12. Mai 1870. [Padua.]

2. Jordan, * Padua 1. April 1842. [Padua.]

Bruder.

† Jordan, * Venedig 3. Nov. 1800, † Padua 13. Dez. 1843; ⚔ Padua 3. Juni 1823 mit Lucia Gfin Maldura, * Fruili 31. Aug. 1805, † Padua 12. Dez. 1892, K. u. K. PD. und StkrD.

Kinder: 1. † Johann, * Padua 28. Sept. 1828, † Fanzolo 5. Mai 1906, K. u. K. Km.; ⚔ Nizza 30. Juni 1863 mit — Maria dei Conti de Oreſtis di Caſtelnuovo, * Giſors 17. Sept. 1837. [Fanzolo, Prov. Treviſo.]

Söhne: 1) Giorgio, * Padua 8. Juni 1864, Kgl. italien. Rittm.; ⚔ Vicenza 11. Sept. 1897 mit — Maria Francesca Conteſſa Zileri dal Verme, * Brunnſee, Steierm., 31. Jan. 1869. [Pinerolo, Italien.]

Kinder: (1) Alviſe, * Vicenza 17. Juli 1898.
(2) Bianca-Benedetta, * Parma 16. Nov. 1899.

2) Carlo, * Padua 9. Juli 1866. [Fanzolo.]

3) Lionello, * Padua 10. Aug. 1868, Kgl. italien. Rittm. der Kav. [Vercelli.]

4) Angelo, * Padua 29. Jan. 1871, Kgl. italien. OLt. der Reſ.; ⚔ Neapel 20. Okt. 1900 mit Emilia Baronin Barracco, * Neapel 15. April 1880, † Arola 1. Sept. 1905. [Battaglia, Prov. Padua.]

Kinder: (1) Andreas, * Padua 14. Okt. 1901.
(2) Gabriel, * Battaglia 30. April 1903.
(3) Maria Francesca, * Battaglia 11. April 1905.

5) Corrado, * Fanzolo 23. Febr. 1878. [Mailand.]

2. Emma Helene Maria, * Padua 18. Aug. 1833, K. u. K. PD. und StkrD.; ⚔ Wien 16. Mai 1858 mit Johann Gfn Wilczek, K. u. K. Km. und G.Rat. [Wien.]

3. † Friedrich, * Padua 26. Juli 1837, † Magnadola 25. Okt. 1881; ⚔ Verona 24. Febr. 1862 mit Adelina Trezza di Muſella, * Verona 15. Sept. 1842, † Padua 30. Nov. 1865.

Kinder: 1) Beatrice, * Fanzolo 2. Dez. 1862; ⚔ Verona 29. Okt. 1882 mit Edoardo Conte Negri. [Vicenza.]

2) Camillo, * Padua 17. Sept. 1864, Kgl. italien. OLt. der Kav. der Reſ. [Treviſo]; ⚔ Padua 11. Aug. 1887 mit Paula Waiz, * Cormons 3. März 1868 (geſch. [. . .]).

Engl von und zu Wagrain.

Katholiſch. — Wappenbeſſerung (mit Krone) d. d. Augsburg 10. März 1504; Reichsadel mit „zu Wagrain“ und Wappenbeſſerung d. d. Prag 5. Dez. 1588; oberöſterr. neuer Ritterſtand 21. April 1598; desgl. alter Ritterſtand 13. Juni 1615; Reichsfrhr. mit Wappenvermehrung (Wixenſtain) d. d. Neuſtadt 8. Juli 1681; oberöſterr. Herrenſtand 27. Aug. 1687; Reichsgf. mit „Frhr von Seißenburg und Pettenbach“ d. d. Wien

4. Jan. 1717. — Besitz: 1) Die Fkhschaft Seißenburg; 2) die vormals Gräfl. Hoheneckschen Fkhschaften Schlüsselberg und Tratteneck, OÖsterr. — Erste Aufn. 1827.

Sigmund Graf Engl von und zu Wagrain, Graf von Hoheneck (infolge Ererbung des Gräfl. von Hoheneckschen Fideikommisses), * . . 24. Dez. 1828, Fkherr, Herr auf Wagrain, OÖsterr., K. u. K. Km.; ⚔ Dobritschan 12. Sept. 1854 mit Marie Freiin Zeßner von Spitzenberg, * Prag 5. Jan. 1833, † Wagrain 7. Nov. 1903, StkrD. [Wagrain und Linz a. d. D.]

Enzenberg.

Katholisch. — Adelsbestätigung (Wappenbrief?) 9. Juli 1495 (?); erbländ.-österr. Adel mit dem Prädikat „von Enzenberg zum Freyen- und Jöchelsthurn" d. d. Innsbruck 16. Dez. 1578 (für Georg Enzenberger); Reichsadelsbestätigung und Wappenvermehrung (Fragner) d. d. Wien 27. Dez. 1628; Reichsfrhr. d. d. Wien 14. Juli 1671; Ldmann von Tirol 4. Sept. 1676; Reichsgf. d. d. Frankfurt a. M. 4. April 1764; Ldmann von Kärnten 15. Jan. 1782, von Görz und Gradisca 30. Juni 1792, von Krain 4. Dez. 1792; Patrizier von Triest 27. Mai 1799; Ldmann von Steiermark 31. März 1808. — Erste Aufn. 1827; s. Jahrg. 1859, S. 242.

† Franz Joseph Graf von Enzenberg zum Freyen- und Jöchelsthurn, * Innsbruck 24. Nov. 1775, † Singen 4. Aug. 1842, Herr auf Singen und Mägdberg, Schwaben, K. K. Km.; ⚔ I) Hermannstadt 4. Mai 1798 mit Maria Franziska Freiin von Enzenberg zum Freyen- und Jöchelsthurn, * Czernowitz 1. Nov. 1781, † Singen 18. März 1830, StkrD.; II) . . 30. April 1832 mit Maria Elisabeth Gfin von Bissingen und Nippenburg, * . . 25. Okt. 1802, † Singen 13. Dez. 1836, StkrD.

Söhne 1r Ehe: 1. † Franz Joseph, * Klagenfurt 14. Febr. 1802, † Tratzberg, Tirol, 28. Sept. 1879, Grundherr von Singen und Arlen, K. u. K. Km. und GRat; ⚔ Innsbruck 4. Mai 1831 mit Ottilie Gfin von Tannenberg, Freifrau von Tratzberg, * Innsbruck 30. Sept. 1801, † daf. 24. Mai 1874, Herrin auf Campan, Liebeneich und Neuhaus a. d. E., K. u. K. PD. und StkrD.

Kinder: 1) † Parzival Rudolf, * Innsbruck 25. Aug. 1835, † Schwaz 1. Jan. 1874, K. u. K. Km. und Hptm. a. D., ERr des souv. Malt.-RrO.; ⚔ Lichtenstein 4. Okt. 1865 mit — Auguste-Eugenie Fstin von Urach, Gfin von Württemberg, * Stuttgart 27. Dez. 1842, K. u. K. PD. und StkrD. (wiederverm. Innsbruck 16. Juni 1877 mit Franz Gfn von Thun und Hohenstein, † Schwaz 30. Juli 1888, K. u. K. Km., GRat und FZM. a. D. [Graz]).

Kinder: (1) Theodolinde, * Schwaz 3. Okt. 1866; ⚔ Graz 29. Okt. 1891 mit Rudolf Gfn von Vetter und Herrn von der Lilie, K. K. Statth.-Rat in Innsbruck.

(2) Rudolf Joseph Franz Wilhelm Parzival, * Schwaz 19. Mai 1868, Herr auf Tratzberg, Campan, Neuhaus a. d. E. und Liebeneich, Tirol, Grundherr von Singen und Arlen, Amt Radolfzell, Ghzgt. Baden, K. u. K. Km. und OLt. a. D., ERr des souv. Malt.-RrO.; ⚔ Venedig 20. April 1899 mit Caroline Lucchesi Palli a. d. H. der Principi di Campofranco, * Graz 2. März 1872, † Schwaz 4. Nov. 1905, StkrD. [Schwaz, Tirol.]

Kinder: a. Eugenia Augusta Maria, * Innsbruck 21. März 1900.
b. Anton Artur Rudolf Leopold Joseph Maria, * Schwaz 23. Juni 1901.
c. Ottilie Maria Antonia Carolina, * Trient 16. Sept. 1902.

(3) Eberhard Franz Wilhelm, * Schwaz 25. Mai 1872, K. u. K. Km. und n. a. Lt. der ber. Tiroler Ldesschützen; ⚔ Graz 6. Juni 1898 mit —

Marie Gfin zu Lodron-Laterano, * Graz 14. Nov. 1873, StkrD. [Schwaz, Tirol.]
Kinder: a. Hubert Rudolf Eberhard Joseph Maria, * Schwaz 21. Mai 1899.
b. Maria-Emma Auguſta Joſepha Ottilie, * Schwaz 26. Aug. 1900.
c. Franz Joſef Hugo Maria, * Schwaz 5. Aug. 1901.
d. Carl Eugen Anton Joſef Maria, * Schwaz 10. Febr. 1903.
e. Anna Mathilde Auguſte Emma Maria Joſefa Monika, * Schwaz 13. Juli 1907.

2) Marie Viktoria Ottilie, * Innsbruck 6. Dez. 1836, K. u. K. PD. und StkrD.; ⚔ Tratzberg 20. Aug. 1857 mit Oswald Trapp Gfn von Matſch ꝛc., † Innsbruck 4. Sept. 1881, K. u. K. Km. [Schloß Friedberg, Tirol, und Innsbruck.]

3) Hugo, * Innsbruck 22. Nov. 1838; ⚔ daſ. 21. Febr. 1874 mit — Antonie von Reiniſch zu Haberburg, * Bozen 12. Juni 1845. [Schwaz.]
Kinder: (1) Georg Sighard, * Innsbruck 31. Aug. 1875. [Schwaz.]
(2) Maria Ottilie Antonie, * Innsbruck 5. Mai 1878.

4) Arthur, * Innsbruck 27. Juli 1841, Dr. jur., K. u. K. Km., GRat und Sektionschef a. D., Mitgl. des Herrenh. des öſterr. Reichsrats auf Lebenszeit. [Innsbruck.]

2. † Guſtav Adolf, * Rottweil 16. Jan. 1811, † Nizza 4. Febr. 1894, Kaiſ. deutſcher Miniſterreſident, Ghzgl. heſſ. Oberſt à l. s.; ⚔ Mexiko 28. Nov. 1873 mit — Eliſabeth Agnes du Mont de Soumagne, * Donaueſchingen 14. Juni 1843. [Nizza.]

3. † Karl Ernſt, * Konſtanz 5. Juli 1813, † Karlsruhe i. B. 28. Jan. 1887, Ghzgl. bad. Major; ⚔ Baden-Baden 12. Aug. 1846 mit Johanna Baronin von Maydell, * Riga 5. Jan. 1825 (evang.), † Karlsruhe i. B. 30. Sept. 1904.
Tochter: Olga, * Karlsruhe i. B. 3. Jan. 1857 (evang.). [Freiburg i. Br.]

Erdödy.

Katholiſch. — Ungariſcher Adel 1459 (für Valentin Bakács zu Erdöd, wovon ſpäter der Beſitzname Erdödy angenommen wurde); ungar. Baron mit „von Monoszló“ 1514 (für Peter Erdödy); ungar. Gf. d. d. Wien 11. Okt. 1565 (für Peter); Beſtätigung mit „zu Monyorókerék“ d. d. Prag 26. Febr. 1850 (für die Brüder Thomas und Peter). — Erſte Aufn. 1826.

I. Linie.

Stifter: Gf Ladislaus, deſſen Söhne die beiden Äſte ſtifteten.

1. Aſt.

Stifter: Gf Nikolaus, * 1719, † 1757.

† Kajetan Graf Erdödy von Monyorókerék und Monoszló, * . . 18. Jan. 1795, † Obereß 19. Jan. 1856, Herr auf Freiſtadl, Monyorókerék, Jánosháza mit Nagy-Somlyó, Ungarn, und Lyublanicza, Obereß, Szetus und Galdovo, Kroatien, K. K. Km.; ⚔ . . 21. Sept. 1817 mit Erneſtine Freiin von Lerchenfeld-Prennberg, * München 14. Dez. 1798, † Wien 28. Dez. 1863, K. u. K. PD. und StkrD.
Kinder: 1. Karoline, * . . 25. Nov. 1823, K. u. K. PD. und StkrD.; ⚔ . . 22. Mai 1847 mit Hippolyt Markgfn Pallavicini, † Wien 4. Febr. 1892, K. u. K. Km. und Major a. D. [München.]
2. † Franz Xaver, * . . 9. Jan. 1830, † Wien 31. Jan. 1906, Majoratsherr

auf Galgócz, Pöstyén, Vép und Szöllös, Herr auf Monyorókerék, Jánosháza, Gecseny, Sag, Szergény, Somlovár, Károlyháza, Zgribestye mit Zorlenz, Ungarn, Czászár, Kroatien, und Fiumicello im österr. Küstenlande, K. u. K. Km. und GRat, Erb-OGespan des Kom. Varasdin, erbl. Mitgl. des ungar. OHauses, Großkomtur ad hon. des Kgl. bayer. St. Georg-O.; ⨯ Regensburg 22. Aug. 1853 mit — Helene Gfin von Oberndorff, * Regendorf 19. Nov. 1831, K. u. K. PD. und StkrD. [Wien.]

Kinder: 1) Emmerich (Imre), * Wien 3. Okt. 1854, Majoratsherr auf Galgócz und Pöstyén, Kom. Nyitra, Herr auf Domanis, Kom. Trencsin, K. u. K. Km., erbl. Mitgl. des ungar. OHauses, Erb-OGespan des Kom. Varasdin, Rr des Kgl. bayer. St. Georg-O.; ⨯ Aranyos-Marót 6. Nov. 1881 mit — Irma Gfin Migazzy von Wall und Sonnenthurm, * Budapest 19. Mai 1854, Herrin des Majorats Aranyos-Marót, K. u. K. PD. und StkrD. [Galgócz.]

Kinder: (1) Helene (Ilona), * Wien 15. Febr. 1883, StkrD.; ⨯ Galgócz 15. Febr. 1906 mit Johannes Gfn zu Hardegg, K. u. K. Km. und Lt. der Res. des Drag.-Rgts Nr. 15. [. . .]

(2) Maria, * Wien 22. Mai 1884, Schwester i. O. des heil. Vinzenz in Rottenmünster.

(3) Wilhelm (Vilmos), * Galgócz 17. Sept. 1887.

(4) Gabriele, * Galgócz 10. Jan. 1889.

2) Thomas, * . . 10. Okt. 1855, erbl. Mitgl. des ungar. OHauses. [. . .]

3) Melanie Ernestine Emma Maria, * Wien 3. Mai 1861, StkrD.; ⨯ Wien 27. Nov. 1888 mit Alfred Gfn zu Khevenhüller-Metsch, K. u. K. Km. und Rittm. a. D. (s. Goth. Hofkalender, II. Abt.). [Schloß Ostrowitz, Kärnten.]

4) Alexander Bartholomäus Stephan Maria, * Galgócz 24. Aug. 1865, K. u. K. Km., Kgl. ungar. Honvédhus.-Lt. der Res., erbl. Mitgl. des ungar. OHauses, Rr des Kgl. bayer. St. Georg-O.; ⨯ Wien 23. April 1900 mit — Elisabeth Gfin Draskovich von Trakostjan, * Preßburg 11. März 1877, StkrD. [Vép, Kom. Eisenburg.]

Kinder: (1) Franz Xaver Karl Anton Peter Alexander Maria Joseph, * Wien 3. März 1901.

(2) Peter Paul Wilhelm Heliodorus Anton Alexander Maria Josef Norman, * Vép 20. Mai 1902.

(3) Paul, * Vép 2. Febr. 1904.

(4) Mariette, * Vép 26. Febr. 1905.

3. † Sophie Karoline Agnes Ernestine, * Wien 19. Jan. 1835, † Sünching 8. Jan. 1907, StkrD.; ⨯ Molnári, Ungarn, 25. Nov. 1863 mit Karl Gfn von Seinsheim, Fkherrn auf Sünching, Kgl. bayer. Major a. D.

2. Ast.

Stifter: Gf Johann Nepomuk, * 1733, Banus von Kroatien.

† Karl Graf Erdödy von Monyorókerék und Monoszló, * . . 10. Febr. 1793, † . . 20. Febr. 1837, Herr auf Ebergény, Erb-OGespan des Kom. Varasdin, K. K. Km.; ⨯ . . mit Henriette Gfin von Harbuval, Chamaré gen., * . . 29. Jan. 1795, † . . 18. Febr. 1841, StkrD.

Kinder: 1. † Georg Johann Anton Franz, * . . 15. Aug. 1823, † . . 11. Aug. 1849; ⨯ . . mit Amalie Gfin Orssich de Szlavetich, * . ., † . . 11. Jan. 1851.

Tochter: Olga Josepha Juliana, * Graz 3. März 1845, StkrD. [Marburg, Steierm.]; ⨯ Agram 18. Mai 1864 mit Ludwig Frhrn Ožegović von Barlabaševec und Bela (gerichtl. gesch. 28. Mai 1895), Herrn auf Gusčerovec und Kalnik bei Kreuz, Kroatien, K. u. K. Km.

2. Alexandrine, * Razvor 4. Mai 1829, StkrD.; ⨯ Graz 23. Febr. 1852

mit Friedrich Gfn Kulmer von Rosenpichl und Hohenstein, † Agram 28. Febr. 1877, K. u. K. Km. und Gen.-Major a. D. [Agram.]

3. Gisela, * . . 16. Jan. 1835, StkrD.; ⚔ . . 17. Jan. 1859 mit Géza Gfn Pálffy von Erdöd, † Wien 17. Okt. 1898, K. u. K. Km., Kgl. ungar. Obersten ꝛc. [Wieselburg.]

Brüder.

1. † Johann Nepomuk, * . . 10. Jan. 1794, † Wien 2. Mai 1879, Herr auf Eberau und Monoszló, Erb-OGespan des Kom. Varasdin, K. u. K. Km. und GRat; ⚔ . . 30. Juli 1840 mit — Therese Gfin Raczyńska, * . . 23. April 1820, K. u. K. PD. [Graz.]

2. † Anton, * . . 18. Jan. 1797, † . . 12. Nov. 1864, Herr auf Stakorovec, Mitherr von Császávár, K. K. Km.; ⚔ . . 1836 mit Ludovika Freiin Lo Presti de la Fontana d'Angioli, * . . 1817, † Wien 26. März 1898.

Kinder: 1) Josephine, * . . 3. Aug. 1845. [Dresden.]

2) † Johann Nepomuk, * . . 19. Juni 1847, † . . 24. Febr. 1878; ⚔ . . 20. Juli 1867 mit Maria Baronin Zornberg von Gallwitz, * . . 2. Juni 1842, † Stakorovec 1. März 1891.

Kinder: (1) Thomas, * Agram 18. April 1868, Herr auf Stakorovec und Stančic, Kroatien, Erb-OGespan des Kom. Varasdin, Lt. a. D.; ⚔ St. Helena, Kroatien, 27. Okt. 1892 mit — Theresia Freiin von Rast, * Marburg, Steierm., 12. Mai 1866. [Stakorovec bei Agram.]

Sohn: Eugen Emanuel Maria Joseph Johannes von Nepomuk Thomas Apostel Alexander Ignatius von Loyola Antonius von Padua, * Agram 12. Juni 1902.

(2) Leo, * Stakorovec 29. Aug. 1869, Adjunkt bei der Kgl. Ldesreg. in Agram.

(3) Koloman, * Stakorovec 24. Jan. 1873. [Agram.]

(4) Maria Theresia (Posthuma), * Stakorovec 29. Juli 1878; ⚔ Laibach 5. Mai 1901 mit Sigmund Frhrn von Gussich, K. K. Bez.-Kommissär, zuget. der Statist. Zentralkomm. [Wien.]

II. Linie.

Stifter: Gf Ludwig, † 1766, Bruder des Stifters der I. Linie.

† Georg Graf Erdödy von Monyorókerék und Monoszló, * . . 17. Juni 1785, † Meidling 3. Sept. 1859, K. K. Km. und GRat; ⚔ . . 22. Febr. 1807 mit Maria Gfin von Aspremont-Linden und Baindt, * . . 31. März 1787, † Wien 26. Jan. 1866, K. u. K. PD. und StkrD.

Söhne: 1. † Stephan, * Wien 27. Sept. 1813, † Rothenthurm . . Febr. 1896, Herr auf Vörösvár (Rothenthurm) und Páka, Ungarn, und Sellin, Kroatien, K. u. K. Km. und GRat, OStallm. des Kgr. Ungarn, Rr des O. v. GVließ; ⚔ . . 15. Jan. 1835 mit Justine von Müller-Hörnstein a. d. gleichnamigen Freiherrl. Hause, * . . 24. Jan. 1817, † Wien 27. Juli 1845, StkrD.

Kinder: 1) Johanna Nepomucene Marie Gobertine, * . . 24. Nov. 1835, StkrD.; ⚔ I) . . 28. Dez. 1853 mit Sigmund Gfn Batthyány, † Budapest 12. Jan. 1906; II) . . mit Theodor Gfn Széchényi, Herrn auf Lendva, Ungarn, K. u. K. GRat. [Vay-Sellye und Budapest.]

2) Agathe Marie Gobertine, * . . 15. Juli 1839; ⚔ . . Juni 1868 mit Ludwig Frhrn Ambrózy, K. u. K. Km. [. . .]

3) Julius Georg, * Vörösvár 24. Febr. 1845, K. u. K. Km. und GRat, erbl. Mitgl. des ungar. OHauses und Mitgl. des Abg.-Hauses; ⚔ Tarnócza 24. Febr. 1885 mit — Emilie Gfin Széchényi, * Vörösvár 17. Sept. 1866, K. u. K. PD. und StkrD. [Schloß Vörösvár (Rothenthurm), Post Vas-Vörösvár, Ungarn.]

Söhne: (1) Thomas Stephan Gobert Maria, * Vörösvár 1. Juli 1886. (2) Ludwig Franz Gobert Maria, * Vörösvár 12. Mai 1890.

2. † Ludwig, * . . 6. Dez. 1814, † Gyepü-Füzes 30. April 1883, Herr auf Füzes (Fidisch), Eberan, Monyorókerék und Bolsa, Ungarn; ⚔ . . Mai 1841 mit Johanna von Rayman, * . . 5. Sept. 1809, † Stampfen 8. Nov. 1897.
Kinder: 1) Franziska Gobertine, * Prag 24. Okt. 1842, K. u. K. PD.; ⚔ Wien 8. Aug. 1867 mit Aloys Gfn Károlyi, † Tót-Megyer 26. Dez. 1889, K. u. K. Km., GRat und a. o. u. b. Botschafter a. D. [. . .]
2) Georg Maria Gobert, * . . 7. Okt. 1843, Herr auf Monyorókerék und Gyepü-Füzes, Kom. Vas, und Tisza-Lucz (Sarkad), Kom. Zemplin, erbl. Mitgl. des ungar. OHauses; ⚔ I) Wien 25. Okt. 1873 mit Charlotte Baltazzi, * . . 17. Juni 1856, † Venedig 10. Mai 1875; II) Paris 30. April 1894 mit Julia Scott, * . . . [Gyepü-Füzes.]
Töchter: a) 1r Ehe: (1) Karoline, * . . 11. Nov. 1874; ⚔ Tótmegyer 11. Juni 1894 mit Wilhelm Baron Mandat de Grancey, franz. Schiffslt. [. . .]
— b) 2r Ehe: (2) Jenny Marguerite Maria Gobertina, * London 22. April 1897.
(3) Franziska Violet Maria Gobertina, * Gyepü-Füzes 17. Nov. 1899.

3. † Karl, * . . 14. Febr. 1816, † Preßburg 27. Jan. 1864, Herr auf Novimarov, Jaska und Vidowetz, Kroatien; ⚔ . . 22. April 1845 mit Juliane Gfin Kolowrat-Krakowsky, * . . 26. Sept. 1823, † Preßburg . . April 1907, K. u. K. PD. und StkrD.
Kinder: 1) Rudolf Karl Maria Gobert Georg, * . . 28. Jan. 1846, Herr auf Emöd und Szilvás, Ungarn, K. u. K. Km. und GRat, erbl. Mitgl. des ungar. OHauses; ⚔ Drachenstein 1. Okt. 1881 mit — Luise verw. Gfin von Schlippenbach, geb. Edlen Drasche von Wartinberg, * . . 13. Jan. 1853. [. . .]
Sohn: Rudolf Karl Maria Gobert, * Novimarov 25. Okt. 1883. [. . .]
2) Stephan Gobert, * . . 10. Nov. 1848, K. u. K. Km. und GRat, Mitgl. des ungar. OHauses auf Lebenszeit und des kroat.-slav.-dalmat. Ldtags. [. . .]
3) Valerie Gobertine, * . . 17. Sept. 1850, StkrD. [. . .]; ⚔ Novimarov 25. Okt. 1870 mit Arthur Pr. Odescalchi (kirchl. u. gerichtl. gesch.), K. u. K. Km., Kgl. ungar. Hptm. der Ldw.

Erlach.

Evangelisch-reformiert. — Schweizer Uradel; Reichsgf. 1712 (für Hieronymus a. d. Linie Hindelbank); Bestätigung und Wappenbesserung d. d. Frankfurt a. M. 6. Okt. 1745. — Erste Aufn., Beschreibung des Wappens, geschichtl. Übersicht und Stammreihe im Jahrg. 1888, S. 282. (Vgl. auch den gleichnamigen Artikel im Taschenbuch der Adeligen Häuser [Irrgang, Brünn], Jahrg. 1887.)

(S. Jahrg. 1897, S. 320; neuere Nachrichten über den Personalbestand fehlen.)

Escherny.

Katholisch. — Adelsbestätigung als rittermäßiger Reichsadelsstand mit „von" d. d. Wien 12. Jan. 1767 (für Johann Franz d'Escherny aus dem Hzgt. Chablais, Kgl. poln. Konsul in Lyon); Reichsgf. d. d. Wien 2. Nov. 1786 (für dessen Sohn Franz Ludwig von Escherny, gewes. Kgl. poln. Konsul in Frankreich); preuß. Anerkennung

d. d. Berlin 10. Juli 1787. — Erste Aufn. 1877; Beschreibung des Wappens im Jahrg. 1885, S. 278.

(S. Jahrg. 1896, S. 322; neuere Nachrichten über den Personalbestand fehlen.)

Esterházy von Galántha.

Katholisch. — Die Stifter der drei Häuser waren Brüder. — Erste Aufn. 1826.

A. Haus Forchtenstein.

Stifter: Nikolaus, * 1583, † 1645. — Ungar. Baron d. d. Preßburg 10. April 1613 (für Nikolaus Esterházy de Galántha, † 1645); ungar. Gf. „von Forchtenstein" (ungarisch: Frakno) d. d. Ödenburg 24. Juni 1626 (für denselben).

I. (Fürstliche) Linie.

(S. Goth. Hofkalender, II. Abt.)

II. Linie.

1. Ast.

† Nikolaus Maria Johann Graf von Esterházy, Freiherr zu Galántha, Graf von Forchtenstein, * Wien 1. Juni 1775, † das. 18. Febr. 1856, Herr auf Csákvár, Totis, Geszteg, Pápa, Ugod, Devecser und Mezölak, K. K. Km. und GRat; ⚔ Wien 1. Juni 1799 mit Maria Franziska Isabella a. d. H. der Marchese de Roisin, * Douai, Flandern, 24. Jan. 1776, † Nizza 9. Dez. 1845, K. u. K. PD. und StkrD.

Söhne: 1. † Nikolaus Franz Maria Alexander, * Wien 8. Febr. 1804, † Totis 3. Nov. 1885, Herr auf Totis ꝛc., K. u. K. Km. und GRat, EMr des souv. Malt.-RrO.; ⚔ Proßnitz 16. Febr. 1833 mit Maria Gfin von Plettenberg-Mietingen, * .. 22. März 1809, † Wien 22. Juli 1861, Herrin auf Mietingen, Davensberg und Nordkirchen, K. u. K. PD. und StkrD.

Sohn: † Maximilian Ernst Maria, * Wien 14. Mai 1837, † Totis 5. Aug. 1883; ⚔ Washington .. mit — Sarah Virginia verw. Griffin, geb. Carrol, * .. 31. Aug. 1840. [Washington.]

2. † Paul Maria Franz Wolfgang, * Wien 30. Okt. 1805, † Levico 20. Juli 1877, Herr auf Pápa und Ugod (aus denen er d. d. 14. Sept. 1872 — ungar. Bestätigung d. d. 24. Febr. 1873 — das Fideikommiß Pápa errichtete), Herr auf Devecser, Mezölak und Turony, K. u. K. Km. und GRat; ⚔ Salzburg 21. Nov. 1855 mit Helene Gfin von Esterházy a. d. H. Altsohl, * Gattendorf 29. Juni 1835, † Wien 12. Mai 1896, K. u. K. PD. und StkrD.

Kinder: 1) † Maria Moritz Kasimir Nikolaus Paul Philipp, * Csákvár 12. Sept. 1856, † Wien 12. Mai 1900, Fkherr auf Pápa, Herr auf Felsö-Galla und Bicske, Ungarn, auf Mietingen, Württemberg, K. u. K. Km. und GRat; ⚔ Napajedl 25. Aug. 1881 mit — Pauline Gfin von Stockau, * .. 1. Sept. 1858, K. u. K. PD. [Pápa.]

Kinder: (1) Maria Helene Paula Mathilde, * Pápa 14. Mai 1882; ⚔ Wien 9. Mai 1904 mit Peter Gfn Széchényi, K. u. K. Km. und OLt. der Res. des Hus.-Rgts Nr. 13. [Rum.]

(2) Maria Paul Moritz Nikolaus Franz Friedrich, * Pápa 28. Juli 1883, K. u. K. Lt. der Res. des Hus.-Rgts Nr. 7. [Pápa.]

(3) Maria Franziska Romana Mathilde Paula Helene Josepha, * Pápa 15. März 1890.

2) Maria Eugen Moritz Johann Baptist, * Preßburg 30. Sept. 1857. [. . .]

3) Maria Franz Seraph Paul Nikolaus Aloysius, * Paris 19. Juni 1859, Majoratsherr auf Tata-Tóváros (Totis), Herr auf Devecser, Kom. Vesz-

prém und Zala, K. u. K. Km. und GRat, Kgl. ungar. Honvédhuſ.-Lt. a. D., erbl. Mitgl. des ungar. OHauſes; ⚔ Prag 17. Juli 1893 mit — Anna Bertha Prſſin von Lobkowitz, * Hořin 14. Nov. 1865, K. u. K. PD. und StkrD. [Totis, Ungarn.]

Kinder: (1) Maria Franz Nikolaus, * Devecſer 28. Jan. 1896 [1]).

(2) Maria-Anna Eliſabeth, * Totis 5. Okt. 1898.

(3) Maria Thomas Paul, * Totis 25. Dez. 1901.

4) Maria Paul Peter, * Trouville 19. Juli 1861, Großgrundbeſ., K. u. K. Km. und GRat, Sektionschef im Min. des Kaiſ. und Kgl. Hauſes und des Äußern, erbl. Mitgl. des ungar. OHauſes; ⚔ Wien 2. Aug. 1905 mit — Iſabella Deym Gfin von Stříteż, * London-South-Kenſington 21. Juli 1877. [Wien.]

5) Maria-Anna Helene Leopoldine Franziska Walpurga, * Preßburg 24. Jan. 1865, Nonne im O. vom heil. Herzen Jeſu in Budapeſt.

6) Maria Alexander Nikolaus Gabriel, * Pápa 3. Okt. 1868, Herr auf Marczaltö, Mezölak und Malomſok, Kom. Veszprém, K. u. K. Km. und Leg.-Sekr. z. D., Kgl. ungar. Lt. der Reſ. des Honvédhuſ.-Rgts Nr. 8, erbl. Mitgl. des ungar. OHauſes; ⚔ Frascati 4. Nov. 1897 mit — Agneſe Aldobrandini, * Frascati 1. Febr. 1877 (ſ. Goth. Hofkalender, III. Abt., Borgheſe), Mitbeſ. von Marczaltö und Malomſok. [Marczaltö.]

Kinder: (1) Maria Peter Paul Franz Carl Anton, * Totis 24. Aug. 1898.

(2) Maria Johann Baptiſt Ladislaus Peter Joſeph Franz, * Wien 14. Okt. 1900.

(3) Maria Carl Andreas Heinrich Peter Paul, * Marczaltö 10. Aug. 1902.

(4) Marie Helene Anna Bertha Franciſca Paula Olympia Agnes Leonharda Benedicta, * Marczaltö 11. Sept. 1903.

(5) Maria Margarethe Charlotte Antonina Anna Helene Franciſca, * Marczaltö 23. Sept. 1904.

(6) Maria Benedict Nicolaus Joſeph Franz de Paula Matheus Peter Paul Scipio Auguſtin Gaspar, * Marczaltö 21. Sept. 1907.

3. † Moritz Nikolaus Maria Philipp Joſeph Valentin, * . . 23. Sept. 1807, † Pirna, Sachſen, 8. Nov. 1890, Herr auf Geſztes und Csákvár (aus welchen Gütern er im Juli 1875 ein Majorat errichtete), K. u. K. Km., GRat und Min. ohne Portef., Rr des O. v. GVließ, Ehrenbailli und Großkreuz des ſouv. Malt.-RrO.; ⚔ Prag 5. Okt. 1854 mit — Polyxena Prſſin von Lobkowitz, * Lemberg 21. Nov. 1830, K. u. K. PD. und StkrD. [Mayerling.]

Kinder: 1) Maria Nikolaus Moritz Felix Aloys Euſtachius, * Rom 20. Sept. 1855, Majoratsherr auf Geſztes und Csákvár, K. u. K. Km. und GRat, erbl. Mitgl. des ungar. OHauſes; ⚔ Wien 14. April 1880 mit — Franziska de Paula Prſſin von Schwarzenberg, * Frauenberg 21. Sept. 1861, K. u. K. PD. und StkrD. [Csákvár bei Stuhlweißenburg.]

Kinder: (1) Moritz Johann Maria Nikolaus Joſeph Felix Ignatius Aloyſius Viktor Romuald, * Majk, Ungarn, 27. April 1881, K. u. K. Km. und Lt. der Reſ. des Huſ.-Rgts Nr. 9, erbl. Mitgl. des ungar. OHauſes und Mitgl. des Abg.-Hauſes. [Budapeſt.]

(2) Aloyſius Maria Nikolaus Johann Viktor Felix Joſeph Michael, * Csákvár 18. Juli 1883, K. u. K. Lt. im Huſ.-Rgt Nr. 7. [Debreczen.]

(3) Maria Polyxena Eliſabeth Franziska Romana, * Wien 18. Nov. 1886.

(4) Maria Ida Thereſia Franziska de Paula Apollonia, * Wien 9. Febr. 1891.

---

[1]) Bei dem im Jahrg. 1907 dieſes Taſchenbuchs S. 262, Z. 24 v. o., ſtehenden Geburtsjahr des älteſten Kindes des Gfn Franz iſt ein bedauerlicher Druckfehler ſtehen geblieben, anſtatt 1896 ſteht fälſchlich 1890; die Zeile muß ſomit lauten — wie auch an den entſprechenden Stellen in den Jahrg. 1897—1906 zu finden iſt —: Kinder: (1) Maria Franz Nikolaus, * Devecſer 28. Jan. 1896.

(5) Maria Valentine Bertha Roſa Scholaſtika, * Csákvár 16. Febr. 1898.

2) Maria Anna Bertha Polyxena Franziska, * Csákvár 26. Sept. 1857; ⚔ Wien 29. April 1878 mit Emil Pr. zu Oettingen-Spielberg. [Schloß Kreuth, Bayern.]

2. Aſt.

† Karl Graf von Eſterházy, Freiherr zu Galántha, Graf von Forchtenſtein, * Wien 3. Nov. 1799, † daſ. 2. Okt. 1856, K. K. Km. und GRat; ⚔ I) . . 4. Jan. 1820 mit Antonie Baronin Perényi, * . ., † Wien 23. April 1847, K. u. K. PD. und StkrD.; II) Pápa 3. Juli 1848 mit Wilhelmine geſch. Kaán, geb. Felber, * . ., † Wien 29. März 1882.

Kinder: a) 1r Ehe: 1. † Anton, * Wien 3. Okt. 1820, † Lanſchütz 16. Juli 1889, Herr auf Tallós und Alſó-Jattó, K. u. K. Km.; ⚔ Wien . . Mai 1848 mit Vera Fſtin Troubetzkoy, * . . 1830, † Preßburg 20. Febr. 1861.

Sohn: † Michael Anton Karl Maria, * Preßburg 11. Juli 1853, † Budapeſt 28. April 1906, Majoratsherr auf Lanſchütz und Wartberg, Herr auf Tallós, Hódy und Takſony, Kom. Preßburg, und Felſö-Jatto, Kom. Neutra, K. u. K. Km. und GRat, erbl. Mitgl. des ungar. OHauſes; ⚔ Preßburg 7. Juni 1887 mit — Antonia Gfin von Eſterházy, * Réde 10. Okt. 1868 (ſ. B. II). [Lanſchütz.]

Töchter: (1) Vera Alexandrine Maria Joſepha, * Lanſchütz 9. Jan. 1889. (2) Maria Amalia Franziska Gabrielle, * Lanſchütz 16. Juli 1895.

2. Franz, * Wien 13. Okt. 1823, Majoratsherr auf Lanſchütz und Wartberg, Kom. Preßburg, K. u. K. GRat, Mitgl. des ungar. OHauſes auf Lebenszeit; ⚔ Preßburg 4. Okt. 1864 mit — Amalie Gfin von Eſterházy, * Réde 10. März 1839 (ſ. B. II.). [Schloß Lanſchütz und Preßburg.]

3. † Ernſt, * Wien 18. Jan. 1826, † Preßburg 31. Dez. 1904, Herr auf Felſö-Szeli, erbl. Mitgl. des ungar. OHauſes; ⚔ St. Petersburg 15. Jan. 1854 mit Euphemie von Tegoborska, * . . 14. Mai 1826, † Abbazia 24. Jan. 1898.

Kinder: 1) Alexandrine Luiſe Valentine, * Preßburg 18. Jan. 1856, K. u. K. PD.; ⚔ Preßburg 27. April 1878 mit Alexander Gfn Apponyi, Herrn auf Lengyel, K. u. K. Km. und GRat, Kgl. ungar. Oberſtkm. [Lengyel.]

2) † Nikolaus Ernſt Michael Franz, * Preßburg 3. Juni 1858, † Piſa 22. Mai 1895; ⚔ Turin 12. Nov. 1892 mit — Camilla Maria Anna Adelaide Tereſa Borgheſe, * Rom 20. Okt. 1869 (ſ. Goth. Hofkalender, III. Abt.; wiederverm. Venedig 14. Febr. 1901 mit Joſeph Raymond Baylin de Monbel, franz. Geſ.).

— b) 2r Ehe: 4. Leontine Karoline Wilhelmine Anna, * Wien 21. Dez. 1842; ⚔ daſ. 28. Mai 1864 mit Zeno Gfn Cſáky von Keresztſzeg und Adorján, † Budapeſt 2. Okt. 1905, Herrn auf Welbach, K. u. K. GRat ꝛc. [Welbach, Kom. Zips.]

5. Karl Stephan, * Wien 30. Nov. 1847, Herr auf Szent-Abrahám, Farkashida Geßth, Majtény, Kereßtur und Pußta-Kürt, erbl. Mitgl. des ungar. OHauſes; ⚔ I) Baden bei Wien 29. Juni 1876 mit Paula Stauber, * . ., † Baden bei Wien 13. Dez. 1881; II) Stoke Park, Engl., 15. Nov. 1882 mit — Mary Evelyn Hamilton Charters, * . . 9. März 1859. [Schloß Szent-Abrahám, Kom. Preßburg.]

Kinder 2r Ehe: 1) Michael Karl Stephan Georg, * London 20. April 1884. [. . .]

2) Karl Anton Franz Ernſt, * Szent-Abrahám 2. Dez. 1888.

3) Helene (Ilona), * Szent-Abrahám 19. Okt. 1890.

4) Géza, * Szent-Abrahám 26. Okt. 1891.

B. Haus Cſeßnek.

Stifter: Daniel, * 1585, † 1654. — Böhm. Inkolat d. d. Wien 19. März 1638 (für den Vorgenannten); ungar. Gf. d. d. Wien 7. Dez. 1721 (für des Daniel Urenkel Johann, deſſen Enkel, die Brüder Johann Nepomuk und Emmerich, die beiden Linien ſtifteten).

I. Linie.

Beſitzſtand im Jahrg. 1859, S. 251.

† Johann Nepomuk Graf von Eſterházy, Freiherr zu Galántha, *.. Okt. 1754, † Wien 23. Febr. 1840; ⚔ Schönbrunn 10. Juni 1777 mit Agnes Gfin Banffy, * . . 19. April 1754, † . . 14. Sept. 1831.

Söhne: 1. † Georg, * . . 21. Juli 1781, † Wien 27. April 1865, K. K. Km., GRat und Oberſt-Stabelm.; ⚔ . . 29. Sept. 1808 mit Karoline Gfin Praſchma, * . . 17. April 1790, † Wien 2. April 1846, K. u. K. PD. und StkrD.

Sohn: † Georg Alexander, * . . 14. Juli 1811, † Berlin 24. Juli 1856, K. K. Km., GRat und a. o. G. u. b. M., ERr des ſouv. Malt.-RrD.; ⚔ . . 7. Okt. 1847 mit Luiſe de Rohan-Chabot, * . . 23. Juni 1824, † Wien 16. Mai 1868, K. u. K. PD. und StkrD. (ſ. Goth. Hofkalender, III. Abt.).

Kinder: (1) Georg Ludwig Fortunatus Karl Joſeph, * Liſſabon 10. Juni 1848, K. u. K. Km.; ⚔ Wien 7. Mai 1884 mit Amalie Gfin Moſconi-Fogaroli, * . ., † . . 17. Nov. 1891, StkrD. und ED. des Kgl. bayer. Thereſien-O. [Schloß Oszlop, Kom. Veszprém.]

Sohn: † Georg Ludwig Hugo Jakob Joſeph Ignatius Franz von Aſſiſi Heinrich Maria, * Oszlop 17. März 1885, † daſ. 3. März 1906.

(2) Eliſabeth Franziska von Aſſiſi Karoline Maria, * Madrid 19. Mai 1853; ⚔ Paris 11. Mai 1880 mit Gaſſon Louis Comte de Beurges. [Vannes, Morbihan.]

2. † Michael, * . . 9. Febr. 1783, † Preßburg 4. Dez. 1874; ⚔ . . 19. April 1817 mit Antonia Freiin Schröfl von Mannsperg, * . ., † . . 15. Mai 1880, StkrD.

Kinder: 1) † Stephan, * . . 19. Okt. 1822, † Preßburg 30. Dez. 1899, gew. OGeſpan des Kom. und der Stadt Preßburg; ⚔ . . 21. Juni 1860 mit — Giſela Freiin von Jeszenak, * . . 16. Mai 1842. [. . .]

Söhne: (1) † Johann (János), * Preßburg 6. Dez. 1864, † Nyitra-Ujlak 2. Sept. 1905, K. u. K. Km. und Rittm. der Reſ. des Huſ.-Rgts Nr. 7, erbl. Mitgl. des ungar. OHauſes; ⚔ Krakau 8. Jan. 1898 mit — Eliſabeth Gfin von Tarnow-Tarnowska, * Krakau 19. Nov. 1875. [Nyitra-Ujlak.]

Kinder: a. Luiſe, * Nyitra-Ujlak 7. Mai 1899.
b. János, * Nyitra-Ujlak 14. März 1901.
c. Maria Sophie, * Nyitra-Ujlak 24. Juni 1904.

(2) Julius (Gyula), * Preßburg 22. Okt. 1868, K. u. K. Km. [Magyar-Lápos, Mád und Preßburg.]

2) † Franz, * . . 13. März 1829, † . . 5. März 1861; ⚔ . . 19. Mai 1856 mit Aloyſia Roß, * . . 22. Dez. 1835, † . . 12. April 1894 (wiederverm. Wien 25. Nov. 1867 mit Hieronymus Frhrn von Airoldi).

Tochter: Maria, * . . 8. Mai 1859; ⚔ Preßburg 9. Sept. 1883 mit Auguſt Gfn von Wydenbruck, † Wien 22. Nov. 1905. [. . .]

3) Franziska, * . . 19. Jan. 1831, StkrD.; ⚔ Preßburg 29. April 1865 mit Albig Gfn von Khevenhüller-Metſch, † . . 14. Sept. 1896, K. u. K. Km. und Major a. D. (ſ. Goth. Hofkalender, II. Abt.). [Graz.]

3. † Dionys, * . . 7. März 1789, † . . 9. Febr. 1862; ⚔ . . 8. Juni 1823 mit Cäcilie Gfin Haller von Hallerſtein, * . . 30. Okt. 1797, † Klauſenburg 18. Jan. 1873, StkrD.
Söhne: 1) † Johann Nepomuk, * . . 23. März 1824, † Klauſenburg 24. Juni 1898; ⚔ . . 26. Mai 1856 mit — Juliana Gfin Miké von Hidvég, * Erzsébetváros 3. April 1834. [Klauſenburg.]
Tochter: Cécilie, * . . 16. April 1857; ⚔ . . 1. Aug. 1876 mit Ernſt Frhrn Bánffy de Loſonţ. [. . .]
2) Michael, * . . 28. Mai 1825. [. . .]
3) Koloman, * . . 7. Juni 1830; ⚔ Klauſenburg 1. Nov. 1857 mit — Pauline Gfin Bethlen von Bethlen, * Kerés 13. Dez. 1833. [Gyalu und Klauſenburg.]
Töchter: (1) Irma, * . . 10. Dez. 1859; ⚔ Klauſenburg 22. Mai 1891 mit Ladislaus Makray de Felpeſt et Vizszentgyörgy. [. . .]
(2) Agnes, * . . 28. Juli 1863; ⚔ Klauſenburg 26. Okt. 1886 mit Ludwig Frhrn Jóſika von Branyitska. [. . .]

II. Linie.

† Emmerich Graf von Eſterházy, Freiherr zu Galántha, * . . 6. Dez. 1763, † . . 21. Mai 1838, K. K. Km.; ⚔ . . mit Thereſe Palaghi von Balaghivár, * . ., † . . 23. Juni 1849.
Söhne: 1. † Paul, * . . 31. Jan. 1806, † . . 11. Mai 1857, K. K. Rittm. a. D.; ⚔ . . 16. März 1835 mit Antonia Gfin Viczay de Vicza, Hédervár und Loos, * . . 5. Febr. 1812, † Altmünſter 6. April 1903 (wiederverm. . . 20. Okt. 1864 mit Adolf von Mengen, † Altmünſter 20. Febr. 1905, K. u. K. Gen.-Major a. D.).
Kinder: 1) Amalie, * Réde 10. März 1839; ⚔ Preßburg 4. Okt. 1864 mit Franz Gfn von Eſterházy (ſ. A. II. 2.). [Schloß Lanſchütz und Preßburg.]
2) Emmerich, * Réde 11. April 1840, erbl. Mitgl. des ungar. OHauſes; ⚔ Preßburg 10. Aug. 1867 mit — Alexandrine a. d. H. der Conti Roſſi, * Berlin . . 1849. [Schloß Réde, Ungarn.]
Kinder: (1) Antonia Maria Joſepha, * Réde 10. Okt. 1868; ⚔ Preßburg 7. Juni 1887 mit Michael Gfn von Eſterházy, † Budapeſt 28. April 1906 (ſ. A. II. 2.). [Lanſchütz.]
(2) Maria Angelica Joſephine Emerika, * Réde 14. Jan. 1870, K. u. K. PD. und StkrD.; ⚔ Preßburg 5. Jan. 1889 mit Dr. jur. Alexander Gfn Andráſſy, K. u. K. Km. und GRat. [Velejte, Ungarn.]
(3) Margarete Maria Joſepha Eva Gabriele, * Preßburg 14. März 1877; ⚔ daſ. 2. Juni 1903 mit Dr. jur. Paul Gfn Niczky von Niczk, Herrn auf Haraßt-Bogárd ꝛc., K. u. K. Lt. der Reſ. des Huſ.-Rgts Nr. 12, Kgl. ungar. Min.-Sekr. a. D. [. . .]
(4) Paul Maria Joſeph, * Réde 17. Okt. 1878. [Réde.]
(5) Amalia Maria Joſepha Henriette Gabriele Eva, * Réde 21. Okt. 1880.
3) Angelika, * Réde 20. Nov. 1842, K. u. K. PD. und StkrD.; ⚔ Preßburg 29. Sept. 1860 mit Stephan Gfn Keglevich von Buzin, † Budapeſt 29. Mai 1905, K. u. K. Km. und GRat. [Abbazia.]
2. † Ladislaus, * . . 8. Okt. 1810, † Budapeſt 22. Nov. 1891, K. u. K. Km., GRat und Rittm. a. D.; ⚔ . . 9. Juli 1842 mit Eliſabeth Freiin von Orczy, * . . 23. April 1822, † Sárosd 26. Mai 1903, K. u. K. PD. und StkrD.
Kinder: 1) Adalbert Joſeph Angelikus Felix Fidelis, * Preßburg 25. Febr. 1854, Herr auf Galántha und Bakony-Szombathely, K. u. K. Km., erbl. Mitgl. des ungar. OHauſes und Mitgl. des Abg.-Hauſes. [Bakony-Szombathely.]

2) Marie Johanna Eliſabeth, * Sárosd 9. Mai 1856, K. u. K. PD. und StkrD.; ⚔ Budapeſt 4. Juni 1878 mit Adalbert Gfn Czirákỳ von Czirák und Dénesfalva, K. u. K. Km., GRat und Oberſthofmarſchall, Rr des O. vom GVließ. [Wien.]
3) Ladislaus Paul Maria, * Sárosd 22. Juni 1857, K. u. K. Km., erbl. Mitgl. des ungar. OHauſes; ⚔ Gyömrö 31. Jan. 1888 mit — Katharina Gfin Teleki von Szék, * . . 30. Okt. 1869. [Sárosd.]
Kinder: (1) Eliſabeth Joſephine Marie Katharine Gabrielle, * . . 19. Nov. 1888.
(2) Ladislaus Alexander Hubert Felix Joſeph, * . . 3. März 1891.
(3) Maria Anna Gabriella, * . . 14. April 1894.

C. Haus Altſohl.

Stifter: Baron Paul, * 1587, † 1641. — Ungar. Gf. d. d. Laxenburg 19. Mai 1715 (für Anton, Stephan, Alexander und Johann, Barone Eſterházy de Galántha).

Daniel Peter Kaſimir Johann Nepomuk Joſeph Anton Euſtachius Graf von Eſterházy, Freiherr zu Galántha, Erbherr auf Zólyom und Dobrónyiva, * Preßburg 4. Juni 1843, Herr auf Nagy-Málas, Kom. Bars, und Wiesbach, Hzgt. Salzburg, Dr. jur., Päpſtl. Geh.-Km. di spada e cappa; ⚔ Salzburg 4. Juni 1870 mit — Helene Gfin von Ueberacker, * Klebing, Bayern, 13. Febr. 1847. [Schloß Wiesbach bei Hallein.]

Kinder: 1. Ludwig Maria Joſeph Otto Daniel Kaſimir Euſtachius Benedikt, * Aigen bei Salzburg 21. März 1872, K. K. Bez.-Kommiſſär, zuget. der Bez.-Hptmſchaft in Meran.
2. Maria Joſepha Helena Thereſia Walpurga, * Aigen 23. Mai 1873; ⚔ Salzburg 2. Juli 1900 mit Paul Gfn von Blankenſtein, Herrn auf Füzes-Gyarmat, Kom. Békés, K. u. K. Km. ꝛc. [Füzes-Gyarmat.]
3. Paul Maria Joſeph Daniel Kaſimir Heinrich Euſtachius, * Salzburg 31. Mai 1874, K. u. K. OLt. im Div.-Art.-Rgt Nr. 41; ⚔ Salzburg 15. Febr. 1904 mit — Wanda Gfin von Walderdorff, * Klafterbrunn 2. März 1878. [Salzburg.]
Söhne: 1) Paul-Daniel Maria Eduard Conrad, * Salzburg 26. Nov. 1904.
2) Kaſimir Paul Daniel Eduard Anton, * Salzburg 13. Juli 1906.
4. Ladislaus Maria Joſeph Hieronymus Paul vom Kreuze Vitalis Euſtachius, * Salzburg 28. April 1875, Weltprieſter der Erzdiözeſe Salzburg.
5. Thereſe Maria Joſepha Helene Gabriele Walpurga, * Salzburg 17. Aug. 1876.
6. Sophie Maria Joſepha Helene Walpurga, * Salzburg 16. Okt. 1877.
7. Helene Maria Gabriele Walpurga, * Salzburg 15. Sept. 1879, unter dem Namen Praxedes Chorfrau im Kloſter der Beuroner Benediktinerinnen St. Gabriel in Smichow bei Prag.
8. Joſeph Maria Othmar Hieronymus Paul vom Kreuze Vitalis Euſtachius, * Salzburg 28. April 1883. [Schloß Wiesbach bei Hallein.]
9. Kaſimir Maria Joſeph Arnulf Bartholomäus Cyriakus Euſtachius, * Wiesbach 8. Aug. 1884. [Stuttgart.]
10. Anna Maria Joſepha Julia Gabriela Walpurga, * Salzburg 16. Febr. 1886; ⚔ Wiesbach 2. Mai 1906 mit Konrad Frhrn von und zu Franckenſtein, Herrn auf Traunegg, OOſterr., Rr des Kgl. bayer. St. Georg-O. [Traunegg bei Wels.]

Eulenburg.

Evangeliſch. — Sächſiſcher Uradel; preuß. Gf. d. d. Berlin 19. Dez. 1786. — Erſte Aufn. 1831.

I. Linie.

Stifter: Gf Botho Wilhelm, * 10. Juli 1778, † 21. März 1865. — Besitz: Das am 28. Jan. 1804 gestiftete Fideikommiß Prassen (3249 ha; seit 1490 bezw. 1547 im Bes. der Fam.) in den Kr. Rastenburg und Sensburg.

† Wend Botho Elimar Graf zu Eulenburg, * Prassen 14. Aug. 1808, † Elbing 5. Dez. 1849 (Sohn des Stifters), Fkherr auf Prassen, Kgl. preuß. Khr und Ldrat a. D.; ⚔ Raudnitz 6. Aug. 1833 mit Bertha Burggfin und Gfin zu Dohna-Schlodien, * Raudnitz, WPr., 19. April 1813, † Woplaucken 19. Mai 1893.

Kinder: 1. Julie Karoline Wilhelmine Bertha Ida, * Prassen 8. März 1835, StiftsD. des Marienstifts in Königsberg i. Pr.; ⚔ Königsberg i. Pr. 11. Aug. 1854 mit Franz von Saucken, † Königsberg i. Pr. 20. April 1881, Herrn auf Schönwiese ꝛc. [Königsberg i. Pr.]

2. Karl Wend Botho Richard, * Prassen 12. Jan. 1838, Fkherr auf Prassen, Herr auf Bollendorf, Ldhofm. im Kgr. Preußen, Exz., Kgl. preuß. Major a. D., erbl. Mitgl. des preuß. Herrenh., Vors. des Provinziallds von Ostpreußen, RRr des Joh.-O.; ⚔ Breslau 3. Okt. 1868 mit — Marie Euphemie Charlotte Ludmilla von Tschirschky-Reichell, * Breslau 25. Jan. 1846, PD. J. M. der Deutschen Kaiserin und Kgin von Preußen. [Prassen.]

   Kinder: 1) Marie Emma Johanna Helene, * Breslau 17. Dez. 1871; ⚔ Prassen 3. Okt. 1894 mit Karl Gfn zu Eulenburg, Herrn auf Wicken, Kgl. preuß. Gen.-Lt. z. D. (s. II. Linie). [Wicken bei Schönbruch, OPr.]

   2) Wanda Elisabeth Malwine Emmy, * Prassen 7. Jan. 1873; ⚔ das. 28. Sept. 1892 mit Werner Frhrn von Senden, Kgl. preuß. Gestütsdirektor des Ldgestüts Zirke, Prov. Posen.

   3) Friedrich Botho Wend Eberhard, * Breslau 13. April 1874, Kgl. preuß. OLt. der Res. des GKür.-Rgts; ⚔ Kreppelhof 14. Jan. 1904 mit — Antonie Gfin zu Stolberg-Wernigerode, * Kreppelhof 6. Sept. 1880 (s. Goth. Hofkalender, II. Abt.). [Döhrings bei Prassen, OPr.]

      Kinder: (1) Mortimer Botho Wend Richard Benno, * Döhrings 3. Febr. 1905. (2) Agnes Wilhelmine, * Döhrings 12. Juli 1906.

   4) Albrecht Botho Wend Martin, * Prassen 4. Nov. 1875, Kgl. preuß. OLt. im 2. GUl.-Rgt. [Berlin.]

   5) Eleonore Euphemie, * Prassen 5. Juli 1887.

3. Anna Ottilie Bertha, * .. 27. Aug. 1840; ⚔ Prassen 6. Juni 1862 mit Rudolf Schmidt von Schmiedeseck, † .. Febr. 1898, Herrn auf Woplaucken, Kr. Rastenburg, Kgl. preuß. Khrn und Major a. D., RRr des Joh.-O. [Königsberg i. Pr.]

4. Bertha Malwina Wanda, * Rastenburg 13. Sept. 1845; ⚔ Prassen 17. Aug. 1864 mit Maximilian Frhrn von Hammerstein, † Retzow 10. Sept. 1870, Majoratsherrn auf Retzow ꝛc. [Seebad Heringsdorf.]

5. Helene Bertha Olga Klara, * Rastenburg 1. Juni 1848. [Dresden und Berchtesgaden.]

II. Linie.

Stifter: Gf Wenzel Heinrich, * 15. Juli 1779, † 25. Febr. 1842.

† Botho Heinrich Graf zu Eulenburg, * Wicken 27. Dez. 1804, † Berlin 17. April 1879 (Sohn des Stifters), Herr auf Wicken, Kgl. preuß. Khr, Ldhofm. im Kgr. Preußen, RRr des Joh.-O.; ⚔ Friedrichstein 12. Sept. 1830 mit Therese Gfin von Dönhoff, * Königsberg i. Pr. 4. Okt. 1806, † Berlin 13. Febr. 1885.

Söhne: 1. Botho Wend August, * Wicken 31. Juli 1831, Kgl. preuß. inaktiver Staatsmin., Domdechant von Brandenburg, Mitgl. des preuß. Herrenh. auf Lebenszeit, RRr des Joh.-O., Rr des Schw. AO.; ⚔ Neuhof 25. Okt. 1875

mit — Elisabeth verw. Gfin von Keyserlingk, geb. von Alvensleben, * Brandenburg a. d. H. 22. Sept. 1834. [Berlin.]

2. August Ludwig Traugott, * Königsberg i. Pr. 22. Okt. 1838, Kgl. preuß. Khr., OZeremonienm., OHof- und Hausmarschall, beauftr. mit der Verw. des Min. des Kgl. Hauses, Gen. der Inf. à l. s. d. A., Rr des Schw. AO. mit Br., des russ. St. Andreas-O., des Kgl. bayer. St. Hubertus-O., des dän. Elefanten-O.; ⚔ Collm 26. Sept. 1864 mit — Hedda von Witzleben, * Berlin 19. Sept. 1843, PD. J. M. der Deutschen Kaiserin und Kgin von Preußen. [Berlin.]

Kinder: 1) Wanda Therese Dorothea Emmy Luise, * Berlin 17. Okt. 1867; ⚔ Bornstedt 27. Juni 1896 mit Anton von L'Estocq, † Potsdam 8. Okt. 1907, Kgl. preuß. Major und Kmdr der Unteroff.-Schule in Potsdam.

2) Viktor Karl Ludwig Max, * Berlin 7. Okt. 1870, Kais. deutscher Botsch.-Sekr. in Wien, Kgl. preuß. OLt. der Res. des Hus.-Rgts Nr. 7.

3) Philipp Richard Karl Wend, * Berlin 16. April 1876, Kgl. preuß. OLt. im 1. GRgt z. F. [Potsdam.]

4) Paula Alexandrine Emmy Viktoria, * Berlin 30. Okt. 1882, ED. J. M. der Deutschen Kaiserin und Kgin von Preußen. [Berlin.]

3. Karl Botho Wend Heinrich, * Wicken 2. Juli 1843, Herr auf Wicken (956 ha; seit 1766 im Bes. der Fam.), Kr. Friedland, OPr., Kgl. preuß. Gen.-Lt. z. D., RRr des Joh.-O.; ⚔ I) Krangen 4. Juni 1867 mit Luise Johanna Waleska von Bonin, * Berlin 19. Jan. 1845, † Potsdam 29. Nov. 1871; II) Prassen 3. Okt. 1894 mit — Marie Gfin zu Eulenburg, * Breslau 17. Dez. 1871 (s. I. Linie). [Wicken bei Schönbruch, OPr.]

Kinder: a) 1r Ehe: 1) Alexandra Therese Trinitat, * Königsberg i. Pr. 3. Juni 1868, vorm. HofD. J. K. H. der Przssin Friedrich Leopold von Preußen; ⚔ Berlin 24. Mai 1893 mit Dietlof Gfn von Arnim-Boitzenburg, Fkherrn der Gfschaft Boitzenburg, Kgl. preuß. OLt. der Res. des Rgts der Gardes du Corps. [Boitzenburg.]

2) Siegfried, * Krangen 10. Okt. 1870, Kgl. preuß. Hptm. und Komp.-Chef im 1. GRgt z. F.; ⚔ Wiesbaden 3. Jan. 1898 mit — Jeanne Margareta Engelberta gesch. von Arnim, geb. von der Burg, * Nancy 18. Dez. 1872. [Potsdam.]

Kinder: (1) Siegrid Alexandra, * Berlin 6. Nov. 1898.

(2) Botho Ernst Karl Dietlof, * Berlin 8. Sept. 1903.

— b) 2r Ehe: 3) Karl-Elimar, * Königsberg i. Pr. 30. Nov. 1895.

4) Fritz Albrecht, * Königsberg i. Pr. 8. Jan. 1897.

5) Karl Richard August Botho Wend Heinrich, * Königsberg i. Pr. 18. März 1899.

6) Jonas-Kasimir, * Königsberg i. Pr. 26. Juli 1901.

7) Szesima Euphemia Therese Marie, * Wicken 20. Juni 1903.

III. Linie.

Stifter: Gf Alexander Ernst, * 19. Dez. 1781, † 13. März 1845. — Besitz: Das im Jahre 1886 gestiftete Fideikommiß Gallingen (1274 ha; seit 1454 im Bes. der Fam.), Kr. Friedland, OPr.

† Ludwig Botho Graf zu Eulenburg, * . . 25. Febr. 1811, † Gallingen 26. Febr. 1867 (Sohn des Stifters), Herr auf Gallingen, Kgl. preuß. Major a. D., RRr des Joh.-O.; ⚔ . . 14. Juni 1844 mit Malwina verw. Gfin von Klinckowström, geb. Burggfin und Gfin zu Dohna-Schlodien, * . . 6. Sept. 1816, † . . 7. April 1887.

Kinder: 1. Malwine Klara Marie, * . . 9. Aug. 1847; ⚔ Gallingen 28. Aug. 1869 mit Botho von Oldenburg, † Beisleiden 14. Mai 1888, Fkherrn auf Beisleiden, Kr. Preuß.-Eylau. [Königsberg i. Pr.]

2. Betty Julie Ottilie Bertha Klara, * Gallingen 1. Jan. 1849; ⚔ das. 22. Juli 1868 mit Adolf Burggfn und Gfn zu Dohna-Schlodien,

† Schlodien 6. Aug. 1905, Fkherrn ꝛc., Kgl. preuß. Khrn und Major a. D. [Carwinden.]

3. † Arthur Botho, * Gallingen 14. Jan. 1853, † Königsberg i. Pr. 14. Jan. 1905, Stifter des Fideikommisses und 1. Fkherr, Kgl. preuß. Khr und Rittm. a. D., RRr des Joh.-O.; ⚔ Potsdam 28. Aug. 1877 mit — Elisabeth Freiin von Esebeck, * Berlin 20. Okt. 1857. [Gallingen bei Bartenstein.]

Kinder: 1) Therese Klara Malwine Margarete, * Gallingen 27. Nov. 1880; ⚔ das. . . Sept. 1907 mit Ernst von Kretschmann, Kgl. preuß. OLt. im GJägerbat. [Potsdam.]

2) Karl Ludwig Arthur Botho-Wendt, * Gallingen 27. März 1883, 2. Fkherr, Dr. jur., Kgl. preuß. Lt. im 2. GUl.-Rgt. [Berlin.]

IV. Linie.

Stifter: Gf Friedrich Leopold, * 26. Dez. 1787, † 30. Juli 1845.

† Philipp Konrad Graf zu Eulenburg, * Königsberg i. Pr. 24. April 1820, † Berlin 5. März 1889 (Sohn des Stifters), Herr auf Wulkow und Gühlen, Kgl. preuß. Khr und Oberstlt. a. D., Stiftshptm. von Zehdenik; ⚔ Berlin 20. April 1846 mit Alexandrine Amalie Luise von Rothkirch und Panthen, * Glogau 20. Juni 1824, † Meran 11. April 1902, Gfin zu Eulenburg, Freiin von und zu Hertefeld, Herrin des Frhrl. von Hertefeldschen Fideikommisses.

Söhne: 1. Philipp Friedrich Alexander Karl Botho 1. Fürst zu Eulenburg und Hertefeld, Graf von Sandels, * Königsberg i. Pr. 12. Febr. 1847 (s. **Goth. Hofkalender, III. Abt.**).

2. Friedrich Botho Graf zu Eulenburg, * Königsberg i. Pr. 16. März 1850, Herr auf Wulkow und Gühlen, Kr. Ruppin, Kgl. preuß. Major a. D., FRr des Joh.-O. [Gühlen bei Lindow]; ⚔ Berlin 5. Dez. 1875 mit Anna Klara Henriette Jeannette von Schaeffer-Voit, * Berlin 2. Aug. 1856 (gesch.; wiederverm. mit Alexander Gfn von Wartensleben, Kgl. preuß. Gen. der Kav. z. D.).

Kinder: 1) Alexandrine Margarete Ada, * Metz 20. Sept. 1876; ⚔ Liebenberg 10. Okt. 1896 mit Leopold Gfn von Kalnein, Kgl. preuß. Rittm. im 2. GUl.-Rgt. [Berlin.]

2) Ada Klara Alexandrine Elise, * Interlaken 12. Aug. 1877; ⚔ Wien 13. April 1898 mit Max Frhrn von Senden, Kgl. preuß. Rittm. und Esk.-Chef im 1. GDrag.-Rgt. [Berlin.]

3) Friederike Luise, * Heidelberg 20. Sept. 1878; ⚔ Wien 14. Aug. 1898 mit Erdmann von Seidlitz und Ludwigsdorf, Kgl. preuß. Rittm. und Esk.-Chef im Kür.-Rgt Nr. 3. [Königsberg i. Pr.]

4) Ludwig Botho, * Berlin 6. Juli 1883; ⚔ Berlin 22. Sept. 1904 mit — Nelly Francis Lytle, * Delaware, NAm., 3. April 1883. [Düssin, Mecklenb.]

Ezdorf.

Katholisch. — Österländischer Uradel (Stammhaus: Ezdorf bei Altenburg); Reichsfrhr. d. d. Wien 23. Juli 1682; kurbayer. Anerkennung 26. März 1683; Reichsgf. und bayer. Gf. 19. Aug. 1790 (vom Kurfstn Karl Theodor von Pfalzbayern, als Reichsvikar). — Erste Aufn. 1848.

† Joseph Karl Wilhelm Graf von Ezdorf, * München 10. Febr. 1807, † Meran 19. Juli 1866, Kgl. bayer. Km.; ⚔ Venedig 10. Mai 1843 mit Adriane Marie Christine Contessa Balbi, * Venedig 20. Nov. 1821, † Padua 16. Jan. 1884, StkrD.

Kinder: 1. Anna Maria Alba, * Venedig 22. Mai 1844; ⚔ Meran 17. März 1866 mit David Frhrn Gyurits von Vitesz-Sokolgrada, † Triest 28. Nov. 1905, K. u. K. FML. a. D. [Görz.]

2. Joſeph Ferdinand, * Venedig 27. April 1846, K. K. Hofrat, Landtagsabg., EBürger von St. Florian, Oſtermiething, Hellmonſoedt, Engerwitzdorf, Kronſtorf, Ausfelden, Nieder-Neukirchen, Wilhering und Enns, OOſterr.; ⚔ Wien 11. Mai 1878 mit — Sidonie Freiin Borowiczka von Themau, * Graz 24. Sept. 1857. [Linz.]
Sohn: Joſeph Rudolf, * Wien 14. Febr. 1879, Dr. jur., K. K. Bez.-Kommiſſär. [Czernowitz.]
3. Richard, * . . 9. Febr. 1848, K. u. K. Lt. a. D.; ⚔ London 20. Juni 1872 mit — Anna Lutz, * . . 1. Sept. 1848. [Waſhington.]
Kinder: 1) Rudolf, * Waſhington 13. Aug. 1873; ⚔ . . 7. März 1898 mit — Mary Charlotte Thompſon, * . . . [. . .]
2) Adrienne, * Waſhington 25. Aug. 1874; ⚔ daſ. 23. Juni 1897 mit Ch. S. Shreve. [. . .]
3) Olga, * Waſhington 8. Nov. 1876.
4) Wanda, * Waſhington 19. März 1878.
5) Irma, * Waſhington 18. Juli 1888.
4. † Auguſt, * Venedig 2. Juni 1850, † daſ. 23. Dez. 1906.
5. Robert, * Venedig 5. Jan. 1853. [. . .]

Faber-Caſtell

(a. d. H. der Grafen zu Caſtell).

Evangeliſch. — Bayer. Genehmigung zur Annahme des Namens Faber-Caſtell d. d. München 2. Febr. (immatrikuliert bei der Gfnklaſſe . . April) 1898 (für den Gfn Alexander, ſ. unten). — Erſte Aufn. und Beſchreibung des Wappens im Jahrg. 1900, S. 241; ſ. auch den Art. Caſtell (-Rüdenhauſen) in dieſem Taſchenbuch. S. Goth. Hofkalender, II. Abt., Caſtell, im beſonderen II. Caſtell-Rüdenhauſen.

Alexander Friedrich Lothar Graf von Faber-Caſtell, * Rüdenhauſen 6. Juli 1866, Kgl. bayer. Rittm. à l. s. d. A.; ⚔ Stein 28. Febr. 1898 mit — Ottilie Freiin von Faber, * Stein 6. Sept. 1877, ED. des Kgl. bayer. Thereſien-O. [Stein bei Nürnberg.]
Tochter: Eliſabeth Bertha Emma Ottilie Jenny Sophie Marie Luitgarde, * . . 15. Jan. 1899.

Fabrice.

Lutheriſch. — Rittermäßiger Reichsadel d. d. Schloß Linz 19. Nov. 1644; aufgenommen in die mecklenburgiſche Ritterſchaft 11. Nov. 1801; Kgl. ſächſ. Gf. 1. Juli 1884. — Erſte Aufn. 1886. S. den gleichnamigen Artikel im Taſchenbuch der Freiherrl. Häuſer.

† Georg Friedrich Alfred Graf von Fabrice, * Quesnoy ſur Deule bei Lille 23. Mai 1818, † Dresden 25. März 1891, Kgl. ſächſ. Gen. der Kav., Staatsmin., Min. des Kriegs und der Ausw. Angel., Vorſ. im Geſamtmin., Rr des Schw. AO.; ⚔ Falkenſtein am Harz 22. Okt. 1850 mit Anna von der Aſſeburg, * Meisdorf am Harz 16. Juni 1822, † Dresden 24. Mai 1897, OHofm. J. K. H. der Frau Ghzgin von Sachſen.
Söhne: 1. Eberhard Friedrich Ludwig Alfred, * Dresden 29. Okt. 1851, Kgl. ſächſ. Khr und Rittm. a. D.; ⚔ I) Dresden 4. Aug. 1877 mit Frieda geſch. von Arnim, geb. von Gundlach, * Gadebuſch, Mecklenb.-Schw., 19. Jan. 1843, † Dresden 9. April 1899; II) London 15. Juli 1903 mit — Ethel Payne-Smith, * Leverington, England, 12. Febr. 1868. [Pillnitz a. d. Elbe.]
2. Friedrich Alfred Karl, * Dresden 7. April 1856, Kgl. ſächſ. Major z. D. [Dresden.]

Falkenflucht, s. Lippe-Falkenflucht.

Falkenhayn.

Katholisch. — Schlesischer Uradel; böhm. Frhrnstand nebst Wappenvereinigung mit „Holzapfel" d. d. Wien 1. Aug. 1682; böhm. Gf. d. d. Augsburg 9. Dez. 1689; Reichsgf. mit Wappenbesserung d. d. Wien 9. März 1690; niederösterr. Herrenstand 7. April 1718; erbl. Mitgl. des Herrenh. des österr. Reichsrats 25. Nov. 1867. — Erste Aufn. 1826.

† Theodor Graf von Falkenhayn, * . . 7. Febr. 1811, † Kyowitz 24. April 1887, Herr auf Kyowitz, K. u. K. Km.; ⚔ . . 8. Jan. 1843 mit Ida Freiin von Hauer, * . . 24. März 1820, † Kyowitz 3. Sept. 1887.

Tochter: Bertha, * Kyowitz 25. März 1844, Herrin auf Kyowitz, Österr.-Schles., StkrD.; ⚔ Kyowitz 14. Juli 1868 mit Friedrich Gfn zu Stolberg-Stolberg, † Brustawe 3. Okt. 1904, Herrn auf Brustawe, Preuß.-Schles., K. u. K. Rittm. a. D., ERr des souv. Malt.-RrO. (s. Goth. Hofkalender, II. Abt.). [Brustawe bei Militsch.]

Vatersbruderssohn.

† Eugen Isidor, * . . 4. April 1792, † Onod 16. Sept. 1853, Herr auf Girincs, Kom. Zemplin, K. K. Km., GRat, Gen. der Kav. und Kpt. der Trabanten-Leibgarde; ⚔ . . 10. Sept. 1825 mit Karoline Gfin Colloredo-Wallsee, * . . 5. Aug. 1802, † . . 1. Dez. 1835, K. u. K. PD. und StkrD.

Söhne: 1. † Franz, * Wien 17. Nov. 1827, † Ottenschlag 7. Sept. 1898, K. u. K. Km., GRat und Oberstlt. a. D., Rr des O. v. GVließ; ⚔ I) . . 24. Mai 1854 mit Eleonore Przssin zu Oettingen-Oettingen und Oettingen-Wallerstein, * . . 2. Mai 1834, † Wien 13. Juli 1856, StkrD.; II) München 4. März 1861 mit deren Schwester Anna Przssin zu Oettingen-Oettingen und Oettingen-Wallerstein, * München 30. Aug. 1840, † Rittersfeld 29. Okt. 1903, K. u. K. PD. und StkrD.

Kinder: a) 1r Ehe: 1) Moritz, * Wien 5. Juli 1856, Herr des Franz Gf Colloredo-Wallseeschen Fideikommisses Walpersdorf, NÖsterr., und erbl. Mitgl. des Herrenh. des österr. Reichsrats, K. u. K. Km.; ⚔ Wien 23. März 1892 mit Helene gesch. Lebel, geb. Schlesinger, * . . 21. Juni 1863, † Duchy 8. Aug. 1898.

— b) 2r Ehe: 2) Maria Julia, * Wiesbaden 5. Mai 1865.

2. † Ladislaus, * . . 8. Jan. 1833, † Wien 2. Febr. 1865, K. K. Km., Oberstlt. im Drag.-Rgt Nr. 9 und Flügeladj.; ⚔ . . 3. Juni 1861 mit — Josephine Gfin Paar, * Wien 1. Jan. 1839, K. u. K. PD. und StkrD. (s. Goth. Hofkalender, III. Abt.; wiederverm. Wien 19. März 1879 mit Jaromir Gfn Czernin von und zu Chudenitz, K. u. K. Km. und GRat [Schloß Petersburg bei Jechnitz und Wien]).

Federigotti, s. Bossi-Federigotti.

Feilitzsch.

Evangelisch. — Uradel der fränkischen Reichsritterschaft, Kantons Vogtland, mit gleichnamigem Stammhause bei Hof; immatrikuliert im Kgr. Bayern bei der Frhrnklasse 19. Mai 1847; bayer. Gf. d. d. München 11. Aug. 1904. — Der Hof in Bayern 1893 gegründete Familienverband hält daselbst alle zwei Jahre einen Familientag ab. Vorstandsmitgl.: Frhr Ludwig, Kgl. bayer. Major a. D. in München, Vorstand; Frhr Otto, Kgl. bayer. Olt. a. D., Schriftführer; Frhr Alexander, Herr auf Trogen, Kgl. bayer. Km.,

Schaßm. — Erste Aufn. 1905. S. den gleichnamigen Artikel im Taschenbuch der Freiherrl. Häuser.

Maximilian Alexander Graf von Zeilitzsch, * Trogen 12. Aug. 1834, Dr. med. h. c. (promov. von der Univ. München), Kgl. bayer. Km., Staatsrat im a. o. Dienst und Staatsmin., EBürger von München und Bamberg, Kapitular des Kgl. bayer. St. Hubertus-O.; ⚔ Strössendorf 25. Mai 1869 mit — Marie Freiin von Seckendorff, * Unternzenn 6. Okt. 1844, Kgl. bayer. PD. [München.]

Töchter: 1. Sophie Karoline Elisabeth Auguste, * München 10. März 1870, ED. des Kgl. bayer. Theresien-O.; ⚔ München 7. Nov. 1891 mit Karl Gfn Du Moulin, Kgl. bayer. Km. und Reg.-Rat. [München.]

2. Franziska Therese Wilhelmine Bertha Anna, * München 24. Dez. 1871; ⚔ daf. 7. Nov. 1891 mit Ignaz Frhrn von Godin, Kgl. bayer. Km. und Major im Gen.-Stab der 1. Div. [München.]

3. Marie Wilhelmine Karoline Elisabeth, * München 15. Jan. 1875; ⚔ daf. 19. Sept. 1905 mit Ludwig Frhrn von Lindenfels, Fherrn auf Wolframshof, Kgl. bayer. Km. und OLt. der Ref. des 1. Ul.-Rgts. [Wolframshof.]

Ferrari (Ferraris) d'Occhieppo.

Katholisch. — Stammen aus Biella in Piemont (daf. Conti di Occhieppo). — Als gräfliches Geschlecht aufgenommen in die Tiroler Adelsmatrikel 1678 (Hieronymus Bernhard Ferrari Gf zu Occhieppo, Kais. Km. und GRat, und sein Vetter Johann Baptist Ferrari Gf zu Occhieppo, Kais. Km.); immatrikuliert im Kgr. Bayern bei der Gfnklasse 20. Febr. 1812. — Erste Aufn. 1840; s. auch Jahrg. 1861, S. 250; Beschreibung des Wappens und geschichtl. Notiz im Jahrg. 1893, S. 308.

† Johann de Deo Joseph Maria Graf Ferrari(s) d'Occhieppo, * .. 20. Dez. 1764, † .. 7. Sept. 1834, Herr der Lehenshschaften Imst und Taufers, K. K. Km.; ⚔ .. 19. Juni 1786 mit Crescentia Gfin von Sarnthein, * .. 11. Nov. 1770, † .. 9. Sept. 1819, StkrD.

Söhne: 1. † Joseph Johann Vincenz Maria, * .. 22. Juli 1794, † Innsbruck 10. März 1869, Herr der Lehenshschaft Imst, K. K. Tabaksmagazinverwalter; ⚔ .. 23. Juni 1828 mit Barbara Aloysia Maria Freiin Coreth von Coredo, * .., † .. 2. Aug. 1858.

Sohn: † Ludwig Joseph Maria, * Innsbruck 12. Jan. 1835, † daf. 24. Juni 1889, Herr der Lehenshschaft Imst; ⚔ .. 17. Aug. 1857 mit — Aurelie Gfin zu Wolkenstein, * .. 23. Juli 1832. [Innsbruck.]

Kinder: (1) Ludovika, * Innsbruck 25. Sept. 1861, StiftsD. des Gfl. Wolkensteinschen Damenstifts in Innsbruck.

(2) Joseph, * Innsbruck 30. Mai 1864, Herr der Lehenshschaft Imst. [Innsbruck.]

2. † Friedrich Johann de Deo Ludwig Maria, * Innsbruck 25. Aug. 1803, † Hall, Tirol, 15. April 1872, Pfandinhaber der Lehenshschaft Taufers; ⚔ Langenargen am Bodensee 8. Jan. 1835 mit Maria Mayer, * Gmünd, Württemb., 12. März 1812, † daf. 10. Dez. 1874.

Kinder: 1) † Otto Friedrich Franz Johann de Deo Maria, * Unterhochsteg, Vorarlberg, 9. Sept. 1835, † Steinach am Brenner 16. Aug. 1898, K. u. K. Hptm. a. D.; ⚔ Wasserlos 30. Okt. 1866 mit — Marie Gfin von und zu Bentheim-Tecklenburg-Rheda, * Frankfurt a. M. 31. Aug. 1843. [Innsbruck.]

Kinder: (1) Antoinette Erneſtine Maria Ludovika, * Würzburg 2. Jan. 1870.

(2) Konstantin Maximilian Maria Otto Friedrich, * Würzburg 18. Juni 1874, K. u. K. OLt. im 1. Rgt der Tiroler Kaiserjäger; ⚔ Rothenburg

ob d. T. 4. Jan. 1903 mit — Sophie Gfin zu Sayn-Wittgenſtein-Berleburg, * Salzburg 1. April 1872 (ſ. Goth. Hofkalender, II. Abt.). [Innsbruck.]

Söhne: a. Otto Friedrich Marquard Maria Joſef Auguſt, * Innsbruck 23. Juli 1905.

b. † Conſtantin Ottokar Maria Joſef, * u. † Innsbruck 19. Juni 1907.

(3) Marquard Ludwig Moritz Maria Joſeph, * Innsbruck 12. Aug. 1879, Dr. jur., K. K. Statth.-Konz.-Prakt.; ⚔ Heidelberg 2. Febr. 1907 mit — Emma, * Karlsruhe 28. März 1884, des Dr. Eugen von Jagemann, Kgl. preuß. Khrn, WGRats und Geſ. a. D., und der Marie geb. von Sonntag Tochter. [Leibnitz bei Graz.]

2) † Marquard, * Hohenweiler, Vorarlberg, 13. Nov. 1836, † Salzburg 19. Juni 1904, K. u. K. Major a. D.; ⚔ I) Laibach 16. Mai 1862 mit Eliſa Trojani, * Verona 28. März 1837, † London 2. Juli 1889; II) Salzburg 29. Mai 1897 mit — Marie Liſette Bauſcher, * Hanau 15. Mai 1852. [Salzburg.]

Kinder: (1) Auguſta, * Venedig 2. Nov. 1863.

(2) Erneſta, * Vicenza 24. Febr. 1865.

(3) Friedrich, * Odenburg 18. Okt. 1870, K. u. K. Olt. im Drag.-Rgt Nr. 6, Perſonaladj. Sr. Exz. des FML's von Koller. [Joſephſtadt.]

3) Auguſte, * Hohenweiler, Vorarlberg, 5. Aug. 1838; ⚔ Schwäb.-Gmünd 25. Aug. 1863 mit Julius von Sonntag, † Cannſtatt 16. Okt. 1887, Kgl. württemb. Oberſtlt. a. D. [Innsbruck.]

4) Erneſtine, * Hohenweiler 25. Okt. 1839. [Innsbruck.]

3. † Ignaz, * Innsbruck 5. Febr. 1807, † daſ. 6. Febr. 1858; ⚔ Ehrenburg 9. April 1841 mit Agnes Bertinger, * Mühlbach, Puſtertal, 13. Jan. 1809, † Innsbruck 16. April 1883.

Kinder: 1) Hugo, * Innsbruck 7. Febr. 1843. [Innsbruck.]

2) † Rudolf, * Innsbruck 7. Juli 1845, † daſ. 10. Mai 1900, K. K. Ldesger.-Rat; ⚔ Mühlbach 22. Nov. 1875 mit — Marie Mitterutzner, * Brixen 29. Juni 1853. [Innsbruck.]

Sohn: Rudolf, * Bruneck 25. Nov. 1883. [Innsbruck.]

3) Norbert, * Innsbruck 29. Juni 1847, K. K. OFinanzrat und Finanz-Bez.-Direktor in Marburg, Steierm.; ⚔ Innsbruck 20. Juni 1876 mit — Ida Edler von Müllſtetter-Mauern, * Innsbruck 14. Aug. 1853.

Kinder: (1) Volkart, * Innsbruck 22. April 1877, K. u. K. Lt. im Huſ.-Rgt Nr. 13. [Kecskemét.]

(2) Ida, * Innsbruck 31. Okt. 1879.

(3) Olga, * Innsbruck 7. März 1881; ⚔ Marburg, Steierm., 20. April 1907 mit Oskar Frhrn von Warsberg, Ldeskomm. [Packenſtein, USteierm., und Graz.]

(4) Pia, * Klagenfurt 22. Nov. 1883.

(5) Bertha, * Klagenfurt 29. Juli 1889.

(6) Norbert, * Klagenfurt 23. März 1891.

(7) Otto, * Klagenfurt 29. März 1893.

4) Roſa, * Innsbruck 24. Juli 1849; ⚔ daſ. 1. Sept. 1868 mit Dr. phil. Alfons Huber, † Wien 23. Nov. 1898, K. K. Hofrat und Prof. an der Univ. Wien, Gen.-Sekr. der Kaiſ. Akad. der Wiſſenſchaften. [Wien.]

Ferri.

Katholiſch. — Dän. Gf. (bei Naturaliſation) 14. Mai 1709 (für Pellegrino Conte Ferri aus Vicenza); öſterr. Adelsbeſtätigung d. d. . . 23. März 1819 (für des † Johann Joſeph Söhne: Franz Maria und Peter Leopold, welche die beiden Häuſer ſtifteten). —

Erste Aufn. 1855; s. Jahrg. 1857, S. 236; Beschreibung des Wappens im Jahrg. 1890, S. 307.

A.

Österr. Bestätigung des Gfnstandes d. d. . . 17. April 1829 (für Julia verw. Ferri und ihre Söhne Joseph, Jakob und Leopold).

† Franz Maria Graf von Ferri, * . . 9. Juni 1781, † . ., ERr des souv. Malt.-RrO.; ⚔ . . mit Julia von Facchini, * . ., † . . 10. Sept. 1823.

Söhne: 1. † Joseph Johann, * Padua 29. Aug. 1814, † . . 16. Nov. 1882, k. u. k. Km.; ⚔ . . mit Anna Freiin von Beeß und Chrostin, * . . 16. Aug. 1814, † Wien 13. Nov. 1901, StkrD.

2. Jakob Franz, * . . 4. Juli 1816. [. . .]

3. Leopold Karl, * . . 11. Nov. 1820; ⚔ . . mit — Anna Freiin Wodianer von Kapriora, * . . 182 . . [. . .]

B.

Österr. Bestätigung des Gfnstandes d. d. Preßburg 22. Okt. 1830 (für Peter Leopold, s. u.).

† Peter Leopold Graf von Ferri, * . . 9. Dez. 1786, † . . 20. Jan. 1874, k. u. k. Km.; ⚔ . . mit Konstanze Maria Edler von Patella, * . ., † . . 5. Febr. 1868.

Söhne: 1. † Johann Baptist, * . . 19. Jan. 1814, † . . 25. März 1873; ⚔ . . mit — Isabella Edler Bonini, * . . 181 . . [. . .]

2. † Franz Galeazzo Anton Ludwig, * . . 20. Febr. 1825, † . . 16. Jan. 1887, ERr des souv. Malt.-RrO., k. u. k. Km.; ⚔ . . 1876 mit — Johanna Gfin Thunn von Castel-Thunn, * . . 26. Mai 1845. [. . .]

Kinder: 1) Leopold Johann, * . . 13. Juli 1877, Rr des Deutschen RrO.; ⚔ . . mit — Rita Faichner, * Philadelphia 5. Aug. 1886. [New Orleans, NAm.]

2) Konstanze, * Padua 23. Juli 1879.

Festetics von Tolna.

Katholisch. — Erste Aufn. 1840.

A.

Ungar. Gf. d. d. Wien 5. Nov. 1766 (für die Brüder Paul und Karl). — Wegen der erloschenen Linie s. Jahrg 1899, S. 316.

I. Linie.

† Ladislaus Graf Festetics von Tolna, * . . 1786, † Wien 12. Mai 1846, Herr auf Keszthely, Balaton-Szent-György, Csurgó, Berzencze, Szent-Miklós, Csakathurn, Ollár, Vasvár, Sagh und Szalk-Szent-Márton, K. K. Km., Kpt. der Feste Légrád; ⚔ . . 31. Aug. 1811 mit Josephine Prinzessin von Hohenzollern-Hechingen, * . . 14. Mai 1791, † Wien 25. März 1856, K. u. K. PD. und StkrD.

Söhne: 1. † Georg, * . . 23. April 1815, † Wien 12. Febr. 1883, Herr auf Csurgó, Berzencze, Szent-Miklós, Csakathurn, Ollár, Vasvár und Molnari, K. u. K. Km. und GRat, OHofm. des Kgr. Ungarn, Kgl. ungar. Min. am Kais. Hoflager in Wien; ⚔ . . 17. Febr. 1849 mit Eugenie Gfin Erdödy von Monyorókerék und Monoszló, * . . 13. Nov. 1826, † Ischl 19. Aug. 1894, Herrin auf Molnári, K. u. K. PD. und StkrD.

Kinder: 1) Tassilo, * Wien 5. Mai 1850, Herr auf Keszthely, Szent-György,

Csurgó, Berzencze, Tarany, Ollár, Hahát und Vasvár, Ungarn, K. u. K. Km. und GRat, Kgl. ungar. Oberſthofm., erbl. Mitgl. des ungar. OHauſes, Nr des O. v. GVließ; ⚔ Budapeſt 2. Juni 1880 mit — Lady Mary Douglas Hamilton a. d. H. der Dukes of Hamilton, * London 11. Dez. 1850, K. u. K. PD. und StkrD., nachdem deren 1. Ehe mit dem Erbpr. (jetzigen Fſtn) von Monaco vom Heil. Stuhle am 3. Jan. 1880 und in demſelben Jahre die Zivilehe in Monaco und Frankreich für nichtig erklärt worden war. [Keszthely.]

Kinder: (1) Marie Mathilde Georgine, * Baden-Baden 24. Mai 1881, StkrD.; ⚔ Keszthely 23. Juli 1902 mit Karl Emil Pr. zu Fürſtenberg, K. u. K. Km. und Leg.-Rat bei der Botſch. in St. Petersburg.

(2) Georg Taſſilo Joſeph, * Baden-Baden 4. Sept. 1882, K. u. K. Attaché bei der Botſch. in Paris und Lt. der Reſ. des Huſ.-Rgts Nr. 9.

(3) Alexandra Olga Eugenie, * Baden-Baden 1. März 1884; ⚔ Keszthely 26. Okt. 1905 mit Karl Fſtn zu Windiſch-Graetz, K. u. K. Km. und Rittm. im Drag.-Rgt Nr. 5. [Wiener-Neuſtadt.]

(4) Karola Friederike Marie, * Wien 17. Jan. 1888.

2) Eugen, * . . 13. Juni 1852, Herr auf Csakathurn, Kpt. der Feſte Légrád, erbl. Mitgl. des ungar. OHauſes.

3) Georgine, * . . 1. Dez. 1856, StkrD.; ⚔ Budapeſt 11. Juni 1877 mit Zdenko Gfn Kinský von Wchinitz und Tettau, K. u. K. Km. [Chlumetz a. d. C. und Wien.]

4) Paul, * . . 13. Juni 1858; ⚔ I) . . 7. Jan. 1882 mit Wilhelmine Maria verw. Fiſcher, geb. von Friebeiß, * . . 20. Juli 1857 (geſchieden [Eggenberg bei Graz]); II) Budapeſt 8. Aug. 1903 mit — Eliſabeth verw. Freifrau Fekete de Galántha, geb. Gfin Deſſewffy, * Dros 27. Juni 1862. [Budapeſt.]

Kinder: a) 1r Ehe: (1) Wilhelmine Georgine, * Wien 1. Febr. 1883. — b) 2r Ehe: (2) Paul, * Berlin 5. Nov. 1904.

2.† Ludwig, * . . 25. Juni 1823, † Döbling 16. Juni 1889, Kaiſ. ruſſ. Oberſt a. D.; ⚔ . . 23. Okt. 1867 mit Luiſe Chriſtine Gfin Kotzebue, * . . 16. Sept. 1838, † . . 7. Okt. 1870.

Töchter (luth.): 1) Martha Georgine Alix Luiſe, * . . 24. Sept. 1868; ⚔ . . 16. Sept. 1889 mit Ferdinand von Damnitz (evang.), Kgl. preuß. Ldrat des Kr. Kreuzburg, ERr des Joh.-O. [Kreuzburg.]

2) Gizella Pauline Eugenie Luiſe, * . . 20. Juli 1870; ⚔ 30. Sept. 1888 mit Erich von Damnitz (luth.), Herrn auf Priſtelwitz, Kr. Trebnitz, Kgl. preuß. Rittm. a. D., ERr des Joh.-O.

II. Linie.

Öſterr. Gf. d. d. Wien 24. Juni 1857 (für die Brüder Auguſt, Samuel und Dionyſius); ungar. Beſtätigung 23. April 1874.

† Auguſt Graf Feſtetics von Tolna, * . . 29. Jan. 1805, † Budapeſt 31. Jan. 1882, Herr auf Dégh, Böhönye, Turbal, Gálosfa ꝛc., K. u. K. Km.; ⚔ . . 7. Sept. 1831 mit Adele Gfin Almáſy von Zſadány und Török-Szent-Miklós, * . . 24. Jan. 1807, † Budapeſt 28. März 1870, K. u. K. PD. und StkrD.

Kinder: 1. Karoline, * Budapeſt 12. Juli 1838, K. u. K. PD. und StkrD.; ⚔ Budapeſt 30. Mai 1864 mit Julius Gfn Szápáry, † Abbazia 20. Jan. 1905, K. u. K. Km. und GRat, Kgl. ungar. Oberſt-Schatzm. [Taskony.]

2. Paul, * . . 25. April 1841, K. u. K. Km., erbl. Mitgl. des ungar. OHauſes; ⚔ Malaczka 20. Okt. 1883 mit — Franziska Gfin Pálffy von Erdöd, * Malaczka 9. Juli 1856, K. u. K. PD. und StkrD. (ſ. Goth. Hofkalender, III. Abt.). [Dégh, Ungarn.]

3. Andreas, * . . 17. Jan. 1843, Kgl. ungar. Ackerbaumin. a. D.; ⚔ Gyüle-

vész . . 1870 mit — Helene (Lenke) Gfin Pejácsevich von Veröcze, * . . 1849, K. u. K. PD. [Budapeſt.]

Söhne: 1) Alexander, * . . 31. Mai 1882, K. u. K. Lt. im Drag.-Rgt Nr. 15. [Brünn.]

2) Andreas, * . . . 2. Sept. 1884. [. . .]

Brüder.

1. † Samuel, * . . 4. Aug. 1806, † Wien 4. Sept. 1862, Herr auf Cſertö und Harſágy, K. K. Km.; ⚔ . . . 11. Juni 1842 mit Wanda Gfin von Raczyńska, * . . 21. Jan. 1819, † . . 16. Mai 1845.

   Kinder: 1) Anna Eliſabeth Antonie Wanda, * Wien 31. März 1843, StkrD.; ⚔ Wien 5. Mai 1864 mit Karl Gfn von Lamberg, Herrn auf Feiſtritz und Pöllau, K. u. K. Km. und Lt. a. D. [Pöllau bei Graz.]

   2) Emmerich (Imre) Athanaſius, * Harſágy 14. April 1844, Majoratsherr auf Cſertö, Ungarn, K. u. K. Km., erbl. Mitgl. des ungar. OHauſes; ⚔ Linz . . 1869 mit Bertha von Adamovits, * . . 7. Jan. 1849, † Graz 12. Sept. 1905. [Cſertö.]

      Kinder: (1) † Emmerich (Imre) Karl, * . . 18. Juli 1870, † Görbersdorf 16. April 1903; ⚔ Ouchy, Schweiz, 12. Juli 1897 mit — Maria Piváry, * Szepes-Remete 12. April 1874. [Szepes Remete, Ungarn.]

         Kinder: a. Chriſtoph Emmerich (Imre) Athanaſius, * Szepes-Remete 17. April 1898.

         b. Roſa Maria, * Szepes-Remete 23. März 1901.

      (2) Samuel Emmerich (Imre), * Cſertö 1. Sept. 1876, Päpſtl. Geh.-Km., K. u. K. Lt. a. D.; ⚔ Graz 19. Mai 1900 mit — Ida Freiin von John, * Wien 15. Febr. 1876. [Bakófa, Ungarn.]

         Kinder: a. Dominik (Domonkos) Samuel Imre, * Bakófa 6. Febr. 1901.

         b. Zenaide (Zenke), * Bakófa 6. Nov. 1902.

      (3) Thereſia Bertha, * . . 5. Okt. 1877; ⚔ Graz 30. Okt. 1899 mit Ludwig Frhrn von Watzdorff, K. u. K. OLt. der Reſ. des Huſ.-Rgts Nr. 9. [Graz.]

      (4) Wanda Bertha Maria, * . . 28. Sept. 1882; ⚔ Graz 20. Mai 1905 mit Ernſt Gfn von Seilern und Aſpang, K. u. K. OLt. im Drag.-Rgt Nr. 6. [Enns.]

   3) Wanda, * . . 25. April 1845, StkrD.; ⚔ Wien 5. Mai 1868 mit Richard Gfn von Walderdorff, † Graz 30. Juli 1895, K. u. K. Km. und OLt. a. D. [Graz.]

2. † Dionys, * . . 12. Jan. 1813, † Wien 15. Juli 1891, Herr auf Bogáth, Gyöngyös, Hajmás und Toponár, K. u. K. Km.; ⚔ . . 8. Aug. 1842 mit Karoline Gfin Zichy zu Zich und Vásonykeö, * . . 6. Juni 1820, † Wien 11. April 1906, StkrD.

   Kinder: 1) Koloman Anton, * Budapeſt 25. Nov. 1847, Majoratsherr auf Bogáth, Gyöngyös und Gyalán, Mitbeſ. von Toponár, K. u. K. Km., erbl. Mitgl. des ungar. OHauſes; ⚔ Wien 10. Jan. 1880 mit — Klothilde Gfin von Clam-Gallas, * Reichenberg 5. Sept. 1859, Mitbeſ. von Polna, Frauenthal und Wojnowmieſtetz, Böhmen, von Saar, Mähren, K. u. K. PD. und StkrD. [Gyöngyös, Kom. Somogy, und Wien.]

   2) Wilhelm (Vilmos), * Wien 19. Nov. 1848, Mitbeſ. von Toponár und Gázló, K. u. K. Km., Mitgl. des ungar. OHauſes auf Lebenszeit. [Toponár.]

   3) Marie Felicie, * Wien 12. Nov. 1850, Herrin auf Szent-Kereszt, Ungarn, StkrD.; ⚔ Wien 6. Juni 1874 mit Paul Gfn Draskovich von Trakoſtjan, † Nagy-Bukovecz 22. Dez. 1889, K. u. K. Km. [Szent-Kereszt, Kom. Eiſenburg, und Wien.]

B.

Ungar. Gf. d. d. Wien 4. Febr. 1772 (für Paul, Kaiſ. öſterr. und Kgl. ungar. GRat und Hof-VPräſ.).

I. Linie.

(S. Jahrg. 1903, S. 262; neuere Nachrichten über den Perſonalbeſtand der drei Äſte fehlen.)

II. Linie.

(S. Jahrg. 1904, S. 259; neuere Nachrichten über den Perſonenbeſtand fehlen.)

Feſti von Ebenberg und Braunfeld.

Katholiſch. — Wappenbrief d. d. Wien 12. Dez. 1542 (vom Kaiſer Ferdinand für Johann Jakob und Anton — Söhne des Horavantius oder Fioravante — ſowie für Jakob, Peter und Vigil — Söhne des Mathias — de Feſti de Bolbeno); Reichsadelſtand und Wappenbeſſerung d. d. Wien 16. Jan. 1666 (durch Leopold I. für Jakob de Feſti de Bolbeno); Reichsritterſtand mit den Prädikaten „Edle von Ebenberg und Braunfeld“ d. d. Wien 15. Jan. 1776 (durch Joſeph II. für Dr. Joſeph Innocenz, Kanzler und Appellationsrichter der Gräfl. Lodroniſchen Hſchaften); trident. Anerkennung 9. April 1779; Reichs- und bayer. Gf. d. d. München 3. Aug. 1790 (durch den Reichsvikar Kurfſtn Karl Theodor von Pfalzbayern für denſelben als Hofrat und Miniſter des Fſtbiſchofs von Trient); trident. Anerkennung d. d. Trient 17. Sept. 1790; öſterr. Anerkennung des ſeinem Vorfahren verliehenen Gfnſtandes d. d. Wien 18. Dez. 1855 (Diplom d. d. Wien 11. Sept. 1856, für Joſeph Ritter Feſti, Edlen von Ebenberg und Braunfeld). — Erſte Aufn., Beſchreibung des Wappens und geſchichtl. Notizen im Jahrg. 1888, S. 307.

† Joſeph Graf Feſti, Edler von Ebenberg und Braunfeld, * Sant Illario 29. März 1816, † Trient 17. Febr. 1882; ⚔ Trient 5. Sept. 1839 mit — Franziska Freiin Altenburger von Marchenſtein und Frauenberg, * Trient 12. Febr. 1816. [Trient.]

Söhne: 1. † Cäſar Auguſtin, * Trient 4. Juli 1840, † Verona . . Aug. 1906, Gutsbeſ. in Martignano, Campo Trentino und Lizzana, Kgl. italien. Appell.-Ger.-Präſ. a. D. [ital. Anerkennung des Gfnſtandes d. d. 15. Jan. 1896]; ⚔ Florenz 11. Okt. 1878 mit Dalila Nobile Romanelli, * San Martino ai Cipreſſi 16. Juni 1852, † Brescia 3. April 1884.

Tochter: Violante Laudomia Franziska Erminia Maria, * Savona 11. Nov. 1881.

2. Johann, * Trient 17. Jan. 1851, Gutsbeſ. in Villa d'Ogna bei Bergamo und Beſ. von San Giovan in Lupatoto bei Verona; ⚔ Meſiano 4. Sept. 1879 mit — Klaudia Larcher, * Trient 21. Febr. 1855. [. . .]

Töchter: 1) Eliſe, * Intra 17. Juli 1880; ⚔ Mailand 2. Jan. 1904 mit Dr. Robert Spreafico, . . . [. . .]

2) Dalila, * Trezzo 30. Aug. 1886.

Finck von Finckenſtein.

Reformiert. — Uradel, der bereits 1345 auf Haſenberg im jetzigen Kr. Mohrungen, OPr., anſäſſig war; Reichsgf. d. d. Wien 4. Febr. 1710 (unter anderen für Albrecht Konrad Reinhold — I. Linie — und ſeinen Geſchlechtsvetter Ernſt — II. Linie); preuß. Anerkennung d. d. . . . 11. April 1710. — Erſte Aufn. 1826.

I. Brandenburgische Linie.

1. Madlitzer Ast.

Stifter: Gf Friedrich Karl Ludwig, * 18. Febr. 1745, † 18. April 1818, dessen vier Söhne vier Zweige stifteten. — Besitz: a) Das im Jahre 1867 gestiftete Fideikommiß Alt-Madlitz (seit 1752 im Bes. der Fam.) mit Wilmersdorf (seit 1791) und Kersdorf II (seit 1752; zus. 2875 ha); b) das im Jahre 1892 gestiftete Fideikommiß Reitwein (798 ha; seit 1842 im Bes. der Fam.), beide im Kr. Lebus.

1. Zweig.

Stifter: Gf Karl Friedrich Albrecht, * 17. Dez. 1772, † 29. Aug. 1811.

(An den Fideikommissen Alt-Madlitz und Reitwein nicht berechtigt.)

† Wilhelm Karl Dietrich Graf Finck von Finckenstein, * Wien 10. Okt. 1810, † Raudten 1. Okt. 1868 (Sohn des Stifters), Herr auf Jeßnitz und Jaulitz; ⚔ I) . . 3. April 1834 mit Franziska Adolfine von Greiffenberg, * . ., † . . 9. Nov. 1842; II) . . 23. April 1843 mit deren Schwester Luise Marianne Emilie von Greiffenberg, * . . 1. Sept. 1820, † Brodelwitz 29. Nov. 1886.

Kinder: a) 1r Ehe: 1. † Friedrich Heinrich Konrad, * Rinkendorf 24. Febr. 1836, † Fürstenwalde 9. Mai 1885, Kgl. preuß. Lt. a. D.; ⚔ I) Guben 2. Dez. 1862 mit Wanda Karoline Luise Leontine von Prittwitz und Gaffron, * Skalung 6. Mai 1845, † . . 15. Nov. 1864; II) Berlin 21. Juli 1868 mit Pauline Wilhelmine Noht, * Berlin 7. Juni 1845, † Fürstenwalde 13. Dez. 1891.

Kinder 2r Ehe: 1) Paula Luise Franziska Erdmuthe, * Muskau 3. Febr. 1879; ⚔ Berlin 5. Nov. 1902 mit Alfred d'Alton-Rauch, Pächter der Kgl. Domäne Vietzig, Kr. Lauenburg, Pomm.

2) Frieda Sophie Wilhelmine Erdmuthe, * Fürstenwalde a. d. Spree 4. Mai 1883. [Berlin, Kgin Luise-Stiftung.]

3) Otto Hellmuth Bennoni, * Fürstenwalde 12. April 1885. [. . .]

— b) 2r Ehe: 2. Maria Franziska Luise, * . . 28. Febr. 1844; ⚔ Raudten 3. Dez. 1867 mit Paul von Debschitz, † Raudten 1. Mai 1903, Kgl. preuß. Rittm. a. D. [Raudten.]

2. Zweig.

Stifter: Gf Wilhelm Maximilian Emil, * 26. Sept. 1777, † 27. Jan. 1843.

† Wilhelm Maximilian Emil Graf Finck von Finckenstein, * . . 26. Sept. 1777, † . . 27. Jan. 1843, Kgl. preuß. Oberstlt. a. D.; ⚔ . . 7. Nov. 1805 mit Maria Freiin von Matt, * . . 28. Okt. 1786 (kath.), † Matschdorf 7. Juli 1855.

Söhne: 1. † Karl, * . . 24. Febr. 1808, † . . 22. März 1850, Kgl. preuß. Hptm. im 1. GRgt z. F.; ⚔ . . 26. April 1849 mit Karoline Gfin Finck von Finckenstein, * . . 26. Mai 1821, † Alt-Madlitz 14. Juli 1894.

Sohn: † Wilhelm Heinrich Karl, * Potsdam 4. Febr. 1850, † Alt-Madlitz 6. Sept. 1899, Fkherr auf Alt-Madlitz, Kgl. preuß. Khr und Rittm. der Res. des Drag.-Rgts Nr. 12; ⚔ Petersdorf 24. Nov. 1875 mit — Johanna Elisabeth von Treskow, * Pobanz 20. Mai 1855. [Potsdam.]

Töchter: (1) Julie Karoline Elisabeth Klara Susanna, * Alt-Madlitz 30. Jan. 1877.

(2) Regina Karoline Luise Magdalene, * Alt-Madlitz 27. März 1878; ⚔ das. 29. Juni 1898 mit Jesco von Puttkamer, Kgl. preuß. Ldrat in Gronau und OLt. der Res. des Ul.-Rgts Nr. 3.

(3) Karoline Elisabeth Katharine, * Alt-Madlitz 4. Mai 1881.

(4) Elisabeth Barbara Christine, * Alt-Madlitz 29. Dez. 1885.

(5) Elisabeth Karoline Albertine Sophie Barbara, * Alt-Madlitz 22. Jan. 1892.

2. † Otto, * Ziebingen 4. Jan. 1811, † Potsdam 7. Okt. 1874, Kgl. preuß. Oberstlt. a. D.; ⚔ . . 10. Okt. 1839 mit Julie von Schierstädt a. d. H. Dahlen, * Madlitz 5. Mai 1820, † Potsdam 6. Juni 1903.

Töchter: 1) Marie, * Potsdam 2. Juni 1842; ⚔ Frankfurt a. d. O. 18. Juni 1864 mit Karl Gfn Finck von Finckenstein, † (gefallen bei) Königgrätz 3. Juli 1866, Kgl. preuß. Hptm. und Komp.-Chef im Inf.-Rgt Nr. 27 (s. 2. Ast). [Berlin.]

2) Julie Charlotte Regina, * . . 27. Aug. 1848. [Potsdam.]

3) Charlotte Amalie Wilhelmine, * . . 1. Mai 1852. [Potsdam.]

3. † Wilhelm, * . . 13. Juli 1815, † Ziebingen 4. Sept. 1876, Herr auf Ziebingen, Kgl. preuß. Major a. D. und Deichhptm., ERr des Joh.-O.; ⚔ I) Berlin 1. Mai 1841 mit Arnoldine Freiin von Eckhardtstein, * . ., † Berlin 23. Sept. 1857; II) Potsdam 13. Dez. 1858 mit — Therese Adolfine Jeannette von Oppen, * Siede 24. Juli 1829. [Frankfurt a. d. O.]

Kinder: a) 1r Ehe: 1) Metta, * Berlin 2. Sept. 1853; ⚔ Ziebingen 17. Juli 1875 mit Oskar von Bonin, † Mentone 25. Dez. 1883, Herrn auf Herzogswalde, Kgl. preuß. Kjkr und OLt. a. D. [Herzogswalde.]

2) Wilhelm, * Neustadt a. d. O. 11. Juli 1855, Fkherr auf Alt-Madlitz, Herr auf Ziebingen (1681 ha; seit 1857 wieder im Bes. der Fam., zuerst im Anfang des Jahrhunderts), Kr. West-Sternberg, Kgl. preuß. OLt. a. D.; ⚔ Prötzel 11. Juli 1882 mit — Margarete Freiin von Eckhardtstein, * Prötzel 27. Juni 1861. [Ziebingen.]

Kinder: (1) Ernst-Wilhelm Arnold Karl, * Ziebingen 23. Nov. 1884. [Freienwalde.]

(2) Ursula Arnoldine Maria Anna Margarete, * Ziebingen 10. Sept. 1888.

(3) Hans-Werner Karl Arnold, * Ziebingen 3. Aug. 1894.

3) Arnoldine, * Berlin 13. Sept. 1857; ⚔ Ziebingen 12. Okt. 1877 mit Siegfried von Bonin, Herrn auf Bottschow, Wildenhagen und Grabow, Kr. West- und Ost-Sternberg, Kgl. preuß. Rittm. a. D., Kreisdeput., RRr des Joh.-O.

— b) 2r Ehe: 4) Johanna Alexandra Klara, * Ziebingen 22. Jan. 1862; ⚔ Frankfurt a. d. O. 21. Sept. 1884 mit Georg von Hederich, † Frankfurt a. d. O. 12. März 1889, Kgl. preuß. OLt. a. D. [Frankfurt a. d. O.]

5) Therese Adolfine Laura Sophie, * Ziebingen 23. Febr. 1863; ⚔ das. 31. Jan. 1882 mit Albrecht Gfn von Blumenthal, Kgl. preuß. Gen.-Lt. z. D. [Frankfurt a. d. O.]

6) Adolf Bernhard Karl, * Ziebingen 2. Aug. 1864, Kgl. preuß. Hptm. z. D. und Bez.-Off. beim Ldw.-Bez. Prenzlau.

7) Alexandra, * Ziebingen 25. Okt. 1865.

8) Frieda, * Ziebingen 1. Febr. 1867; ⚔ Frankfurt a. d. O. 14. Dez. 1895 mit Georg von Winterfeld, Kgl. preuß. Obersten z. D. und Kmdr des Ldw.-Bez. I Breslau.

9) Bernhard Reinhold Rudolf Romanus, * Ziebingen 9. Aug. 1868, Kgl. preuß. Hptm. a. D., ERr des Joh.-O.; ⚔ Frankfurt a. d. O. 26. Sept. 1894 mit — Agneta Charlotte Adolfine von Ramdohr, * Berlin 26. Sept. 1875. [Potsdam.]

Kinder: (1) Irene Lita Therese Agneta Margarete, * Frankfurt a. d. O. 15. Aug. 1895.

(2) Karl Wilhelm Adolf Otto Bernhard, * Küstrin 24. Febr. 1897.

(3) Wolf-Heinrich Karl Wilhelm Günther, * Küstrin 1. Febr. 1898.

(4) Elisabeth Margarethe Erika, * Frankfurt a. d. O. 19. Febr. 1904.

10) Ilse Wilhelmine Marie, * Ziebingen 6. Febr. 1873; ⚔ Frankfurt

a. d. O. 1. Juni 1900 mit Joachim von Bandemer, Kgl. preuß. Hptm. und Batt.-Chef im 2. GFeldart.-Rgt. [Potsdam.]

4. † Konrad Ernst Maximilian, * Ziebingen 12. Dez. 1820, † Potsdam 2. Febr. 1884, Kgl. preuß. Oberstlt. z. D., RRr des Joh.-O.; ⚭ Carow 30. Mai 1854 mit — Mathilde Gfin von Wartensleben, * Carow 18. April 1835. [Rogäsen.]

Kinder: 1) Konrad Wilhelm Gustav Hermann, * Frankfurt a. d. O. 25. April 1862, Kgl. preuß. Major und Kmdr des GJägerbat., ERr des Joh.-O. [Potsdam.]

2) Bernhard Gustav Wilhelm Konrad, * Frankfurt a. d. O. 26. Dez. 1863, Kgl. preuß. Major und Kmdr des Jägerbat. Nr. 7, ERr des Joh.-O.; ⚭ Suckow 27. Sept. 1896 mit — Rose-Marie von Arnim, * Suckow 20. Sept. 1875. [Bückeburg.]

3) Mathilde Elisabeth Marie, * Carow 29. Juli 1868; ⚭ Potsdam 24. Sept. 1889 mit Wilhelm von Doering, Kgl. preuß. Rittm. a. D., ERr des Joh.-O. [Arnim bei Stendal.]

5. † Reinhold, * Ziebingen 3. Sept. 1824, † (gefallen bei) Mars la Tour 16. Aug. 1870, Kgl. preuß. Oberst, Kmdr des 2. GDrag.-Rgts und Flügeladj.; ⚭ Matschdorf 3. Juni 1857 mit Marie von Risselmann, * Matschdorf 14. April 1838 (kath.), † Berlin 1. Mai 1870, Herrin auf Matschdorf.

Kinder: 1) Reinhold August Wilhelm, * Berlin 28. April 1858, Herr auf Matschdorf (1220 ha; seit 1869 im Bes. der Fam.), Kgl. preuß. Ldrat des Kr. West-Sternberg und Lt. a. D.; ⚭ Balkow 18. Okt. 1894 mit — Maria von Tauentzien, * Balkow 2. Febr. 1862. [Matschdorf.]

Kinder: (1) Karola Emma Marie, * Matschdorf 21. Aug. 1895.

(2) Bogislaw Reinhold August, * Matschdorf 19. Okt. 1896.

2) Charlotte Marie Auguste Arnoldine, * Berlin 3. Juli 1859; ⚭ Crussow 27. Mai 1884 mit Hugo von Risselmann, Kgl. preuß. GOReg.-Rat, vortr. Rat im Min. des Kgl. Hauses und Rittm. a. D. [Berlin.]

3) † August Otto Konrad, * Matschdorf 8. Juni 1861, † Bagow 26. April 1898, Kgl. preuß. Rittm. a. D.; ⚭ Berlin 25. März 1887 mit — Martha Leopoldine Ferdinande von Lamprecht, * Berlin 3. März 1868. [Frankfurt a. d. O.]

Töchter: (1) Hertha Marie Helene, * Berlin 25. Febr. 1888; ⚭ Frankfurt a. d. O. 19. Mai 1906 mit Dr. jur. Reinhold von Schierstädt, Kgl. preuß. Reg.-Assessor, zuget. dem Ldrat des Kr. Teltow. [Berlin.]

(2) Helene Charlotte Dorothea, * Berlin 9. Jan. 1891.

(3) Editha, * Bagow 23. Juli 1895.

3. Zweig.

Stifter: Gf Alexander Heinrich Ludwig, * 19. Okt. 1780, † 21. Jan. 1863.

† Alexander Heinrich Ludwig Graf Finck von Finckenstein, * .. 19. Okt. 1780, † Alt-Madlitz 21. Jan. 1863, Mitbes. von Alt-Madlitz, Wilmersdorf und Kersdorf, Kgl. preuß. Rittm. a. D.; ⚭ I) .. mit Wilhelmine Freiin von Matt, * .. (kath.) † .. 11. Febr. 1814; II) .. 18. Juni 1820 mit Angelika von Zychlinska, * .. 26. Sept. 1796, † Alt-Madlitz 16. Okt. 1861.

Söhne 2r Ehe: 1. † Albert, * .. 23. April 1824, † (gefallen bei) Beaumont 30. August 1870, Kgl. preuß. Oberstlt. und Kmdr des Inf.-Rgts Nr. 66, ERr des Joh.-O.; ⚭ Frankfurt a. d. O. 20. Okt. 1860 mit Marie Luise Eleonore von Knobloch, * .. 21. Febr. 1840, † Groß-Machnow 1. Juli 1885.

Töchter: 1) Theophile, * Küstrin 22. Juli 1861; ⚭ .. 8. Dez. 1887 mit Hans von Schierstädt, Kgl. preuß. OLt. a. D. [...]

2) Luise, * Frankfurt a. d. O. 25. Aug. 1863; ⚭ Trebichow 10. Juni 1901 mit Götz von Heuthausen, Kgl. preuß. Major und Abt.-Kmdr im Feldart.-Rgt Nr. 5. [Sprottau.]

2. † Adolf Wilhelm Alexander Eduard, * Madlitz 29. Okt. 1825, † Frankfurt a. d. O. 15. April 1872, Kgl. preuß. Oberst und Kmdr des Inf.-Rgts Nr. 52, FRr des Joh.-O.; ⚔ Bredow 10. Juni 1853 mit Marie Wilhelmine von Bredow, * Brandenburg a. d. H. 1. Sept. 1832, † Potsdam 11. Aug. 1905. [Potsdam.]
Kinder: 1) Hans Alexander Albrecht, * Potsdam 18. April 1854, Kgl. preuß. Oberstlt. a. D.; ⚔ Seedorf 6. Juli 1892 mit — Luise Gfin von Wartensleben, * Brandenburg 3. Sept. 1864. [Eberswalde.]
Töchter: (1) Gabriele Luise Marie Dorothea, * Potsdam 12. Jan. 1896.
(2) Dorothea Christa Karoline Elisabeth, * Wittenberg 26. Dez. 1900.
(3) Maria Aniela Amelie, * Stettin 8. Okt. 1902.
2) Anna Wilhelmine Angelika, * Potsdam 6. Febr. 1856.
3) Albrecht Alexander Otto, * Potsdam 16. Mai 1859, Kgl. preuß. Major beim Stabe des Gren.-Rgts Nr. 1; ⚔ Frankfurt a. d. O. 15. Juni 1895 mit Editha Freiin von Buddenbrock, * Ottlau 19. Aug. 1877, † Frankfurt a. d. O. 8. Sept. 1904. [Königsberg i. Pr.]
Kinder: (1) Anne-Marie Hedwig Margarete Editha, * Frankfurt a. d. O. 9. Febr. 1896.
(2) Anna-Barbara Adolfine Aniela, * Frankfurt a. d. O. 29. Okt. 1897.
(3) Adolf Albrecht Hans Rudolf Feodor, * Frankfurt a. d. O. 22. Juni 1901.
4) Amélie Marie Angelika, * Groß-Flotow, Mecklenb.-Schw., 3. Sept. 1866; ⚔ Potsdam 14. Juni 1887 mit Arnold Frhrn von Hammerstein-Equord, Kgl. preuß. Major aggr. dem Gen.-Stab d. A., kmdt als Mil.-Attaché zur Kais. Deutschen Botschaft in Rom.
3. Karl August Ferdinand Alexander, * Madlitz 29. Juli 1835, Herr auf Ober- und Nieder-Schönbrunn, Kgl. preuß. Gen. der Inf. z. D., à l. s. des GJägerbat., Rr des Schw. AO.; ⚔ Schönbrunn 26. Sept. 1876 mit — Margarete Ottonie Charlotte Adolfine von Haugk, * Leipzig 20. Juli 1847. [Nieder-Schönbrunn, Kr. Lauban.]
Kinder: 1) Hans Karl Alexander Gustav, * Potsdam 14. Sept. 1878, Kgl. preuß. Lt. der Res. des 1. GRgts z. F. [Nieder-Schönbrunn, Kr. Lauban.]
2) Karl-Otto Hans Heinrich Hermann, * Frankfurt a. d. O. 1. Aug. 1881, Kgl. preuß. Lt. im GJägerbat. [Potsdam.]
3) Margarete Amalie Therese Johanne, * Frankfurt a. d. O. 1. Aug. 1881, Zwillingsschwester des Vorigen.
4) Aniela Else Gertrud Klara, * Berlin 13. Nov. 1883; ⚔ Nieder-Schönbrunn 26. Sept. 1902 mit Kerstan Frhrn von Schlotheim, Herrn auf Auleben, Prov. Sachsen, Kgl. preuß. OLt. der Res. des Rgts Königsjäger z. Pf. Nr. 1.
5) Karl-Günther, * Schwerin 27. August 1890.

4. Zweig.

Stifter: Gf Heinrich Friedrich Leopold, * 14. Juni 1782, † 18. Nov. 1868.

† Heinrich Friedrich Leopold Graf Finck von Finckenstein, * Madlitz 14. Juni 1782, † das. 18. Nov. 1868, Mitbes. von Alt-Madlitz, Wilmersdorf und Kersdorf; ⚔ . . 7. April 1812 mit Amalie von Voß, * Oschersleben 17. März 1787, † Alt-Madlitz 13. Nov. 1861.
Söhne: 1. † Rudolf, * Ziebingen 3. Jan. 1813, † Reitwein 19. Mai 1886, Herr auf Reitwein, RRr des Joh.-O.; ⚔ I) Sandow 28. Dez. 1842 mit Erdmute Amalie von Burgsdorff, * . . 28. Nov. 1816, † Reitwein 3. März 1849, Herrin auf Reitwein; II) Gohlau 23. April 1851 mit Elise von Röder, * Brunn, Kr. Ruppin, 4. Juli 1824, † Reitwein 3. Jan. 1864; III) Gartow 9. Jan. 1866 mit — Luise Gfin von Bernstorff, * Gartow 3. Okt. 1838. [Reitwein bei Frankfurt a. d. O.]

Kinder: a) 2r Ehe: 1) Günther, * Reitwein 30. Jan. 1852, Fkherr auf Reitwein, Herr auf Triebusch (1253 ha) und Saborwitz (419 ha), Kr. Guhrau, Deichhptm. des Oderbruchs, RRr des Joh.-O.; ⚔ Triebusch 19. April 1877 mit — Henriette Gfin von der Schulenburg, * Berlin 7. Aug. 1858. [Reitwein.]

Kinder: (1) Luise-Henriette Metta Marie Elisabeth, * Reitwein 20. April 1884.

(2) Metta Elisabeth Marie Selma, * Reitwein 28. Aug. 1885.

(3) Erdmute Henriette Sophie Viktoria, * Reitwein 2. März 1887.

(4) Christoph Günther Rudolf, * Reitwein 14. März 1889.

(5) Günther Friedrich Karl, * Reitwein 27. Mai 1891.

(6) Gertrud Elise Ehregott Henriette, * Reitwein 20. März 1897.

2) Friedrich, * Reitwein 3. April 1853, Kgl. preuß. Ldrat des Kr. Habelschwerdt und OLt. a. D.; ⚔ Hartmannsdorf 4. Aug. 1880 mit — Elisabeth Anna Eva von Zastrow, * Hartmannsdorf 11. Nov. 1861.

Kinder: (1) Friedrich Rudolf Alfred Erwin, * Berlin 3. Juni 1881, Kgl. preuß. Lt. im Drag.-Rgt Nr. 4. [Lüben.]

(2) Elisabeth Helene Elise Henriette, * Habelschwerdt 1. März 1885; ⚔ das. 4. Febr. 1905 mit Siegfried von Gizycki, Kgl. preuß. Lt. im Drag.-Rgt Nr. 4, kmdt zum Mil.-Reitinstitut. [Hannover.]

(3) Helene Luise Elisabeth Erdmute, * Habelschwerdt 15. Febr. 1888.

3) Heinrich, * Reitwein 29. Okt. 1855, Herr auf Tschistey (403 ha) und Hoch-Beltsch (378 ha), Kr. Guhrau, Kgl. preuß. OLt. a. D.; ⚔ I) Bad Boll, Württemb., 29. März 1883 mit Marie-Elisabeth Maximiliane von Haugwitz, * Lehnhaus 9. Okt. 1862, † Fürstenwalde 6. Jan. 1884; II) Nieder-Schwedeldorf 28. Sept. 1886 mit — Sophie Freiin von Münchhausen, * Breslau 28. Dez. 1858. [Tschistey bei Herrnstadt, Schles.]

Kinder: a) 1r Ehe: (1) Rudolf Heinrich Albrecht Otto, * Fürstenwalde a. d. Spree 29. Dez. 1883, Forstbeflissener. [Eberswalde.]

— b) 2r Ehe: (2) Hilmar, * Tschistey 30. Sept. 1889.

(3) Marie-Elisabeth Sophie Martha Bertha, * Tschistey 15. Aug. 1893.

(4) Heinrich-Georg Wilhelm Werner, * Tschistey 22. Nov. 1894.

(5) Hertha, * Ober-Eisersdorf 12. Aug. 1899.

4) † Georg, * Reitwein 15. Nov. 1856, † Stettin 4. Nov. 1896, Kgl. preuß. Rittm. und Esk.-Chef im Kür.-Rgt Nr. 2; ⚔ Lieberose 17. Sept. 1891 mit — Elsbeth Gfin von der Schulenburg (A. Schwarzer Stamm), * Lieberose 4. Aug. 1873 (wiederverm. das. 19. Sept. 1898 mit Hans von Mangoldt-Gaudlitz, Kgl. sächs. Rittm. und Esk.-Chef im GReiterrgt [Dresden]).

Sohn: Rudolf, * Lieberose 17. Juni 1893.

5) Erdmuthe Elise Amalie Henriette, * Reitwein 6. Okt. 1858; ⚔ das. 6. Okt. 1881 mit Georg von Czettritz und Neuhaus, Kgl. preuß Obersten a. D. (s. Taschenbuch der Freiherrl. Häuser). [Liegnitz.]

6) Hermann, * Reitwein 29. Juni 1860, Kgl. preuß. OLt. a. D. [Bonn.]

7) Elise, * Reitwein 31. März 1863; ⚔ das. 31. Mai 1883 mit Leonhard Gfn von Rothkirch und Trach, Kgl. preuß. Khrn und Major a. D. [Panthenau.]

— b) 3r Ehe: 8) Wilhelm Konrad Rudolf, * Reitwein 10. April 1868, Ghzgl. sächs. Khr und Hofjägerm., Kgl. preuß. OLt. der Res. des 2. GDrag.-Rgts, ERr des Joh.-O.; ⚔ Eisenach 19. Okt. 1899 mit — Hedwig von Eichel-Streiber, * Eisenach 20. Juli 1875. [Weimar.]

Söhne: (1) Friedrich Georg Bechthold, * Weimar 2. Sept. 1901.

(2) Wilhelm Ernst, * Weimar 22. Juli 1904.

(3) Georg Wilhelm-Ernst, * Weimar 12. Febr. 1906.

(4) Joachim Konrad, * Weimar 18. Febr. 1907.

2. † Heinrich, * Madlitz 4. Okt. 1818, † Frankfurt a. d. O. 25. Dez. 1872, Herr auf Trossin, Kgl. preuß. Reg.-Rat a. D., ERr des Joh.-O.; ⚔ Albrechtsdorf 30. April 1849 mit Luise Eugenie Klara von Mutius, * Breslau 23. Mai 1820, † Frankfurt a. d. O. 7. Juni 1898.

Kinder: 1) Cäcilie Erdmuthe Klara Elisabeth, * Frankfurt a. d. O. 17. April 1850; ⚔ das. 25. Okt. 1870 mit Wilhelm Frhrn Senfft von Pilsach, † Sandow 26. April 1896, Herrn auf Sandow, Kgl. preuß. GOReg.-Rat a. D. [Sandow.]

2) Günther, * Friedeberg, Neum., 6. Juli 1851, Herr auf Trossin (2015 ha; seit 1871 im Bes. der Fam.), Kr. Königsberg, Neum., Kgl. preuß. Rittm. a. D., RRr des Joh.-O.; ⚔ Rohrbeck 29. Juni 1881 mit — Ulrike Marie Charlotte von Gerlach, * Rohrbeck 24. Aug. 1863. [Trossin bei Bärwalde.]

Kinder: (1) Heinrich Berndt Karl Günther, * Trossin 30. März 1882 stud. jur. [Berlin.]
(2) Gisela Klara Ulrike Marie, * Trossin 5. Dez. 1883.
(3) Karl Werner Ferdinand, * Trossin 7. März 1885, stud. jur. [Berlin.]
(4) Eberhard Ernst Günther, * Trossin 23. Jan. 1888.
(5) Berndt-Günther August Georg Gustav, * Trossin 22. Nov. 1890.
(6) Gerd Ulrich Günther, * Trossin 26. Juli 1892.
(7) Dorothea Elisabeth Maria Agnes, * Trossin 24. Juli 1894.
(8) Ulrich Rudolf Berndt Leopold, * Trossin 4. Jan. 1899.

3) Heinrich Ferdinand, * Frankfurt a. d. O. 19. Febr. 1854, Herr auf Treppeln (seit 1900), Kr. Krossen, Kgl. preuß. Rittm. a. D.; ⚔ Simnau 22. Sept. 1882 mit — Agnes Gfin Finck von Finckenstein, * Simnau 13. Aug. 1857 (s. II. Preuß. Linie).

Tochter: Agnes Klara Elisabeth, * Charlottenburg 4. April 1884.

4) Heinrich Christoph Ernst, * Frankfurt a. d. O. 7. Aug. 1862, Herr auf Köckte (seit 1892), Altmark, Deichhptm., Kgl. preuß. OLt. a. D., ERr des Joh.-O.; ⚔ I) Modlau 24. Sept. 1887 mit Freda Gfin von Rittberg, * Modlau 19. Sept. 1867, † Berlin 24. Aug. 1898; II) Beetzendorf 3. Febr. 1903 mit — Elise Clara Gisela von der Schulenburg, * Propstei Salzwedel 11. April 1883. [Köckte.]

Töchter 1r Ehe: (1) Klara Freda Margarete, * Potsdam 6. Jan. 1890.
(2) Wilhelmine Elisabeth Freda, * Berlin 1. Dez. 1891.
(3) Klara Marie Ilse, * Köckte 6. Febr. 1893.
(4) Karoline Freda Ehrengard, * Köckte 25. Febr. 1895.
(5) Luise Mathilde Gisela, * Köckte 1. Juli 1896.
(6) Lonny Katharina Ingeborg, * Köckte 28. Jan. 1898.

2. Ast.

Stifter: Gf Wilhelm Franz Albrecht, * 10. Mai 1748, † 14. Mai 1828, Bruder des Stifters des 1. Astes.

† Karl Graf Finck von Finckenstein, * Drehnow, Mark, 21. Juni 1827, † (gefallen bei) Königgrätz 3. Juli 1866 (Enkel des Stifters), Kgl. preuß. Hptm. und Komp.-Chef im Inf.-Rgt Nr. 27; ⚔ Frankfurt a. d. O. 18. Juni 1864 mit — Marie Gfin Finck von Finckenstein, * Potsdam 2. Juni 1842 (s. I., 1. Ast, 2. Zweig). [Berlin.]

Sohn: Leopold Otto Karl Reinhard, * Magdeburg 10. April 1865, Herr auf Prittag (1200 ha), Kr. Grünberg, Schles., Kgl. preuß. OLt. der Res. a. D.; ⚔ Berlin 26. Juli 1892 mit — Elisabeth Anna von Schierstaedt, * Läsgen 22. Juni 1866.

Kinder: 1) Karl-Friedrich Wilhelm Reinhard, * Prittag 12. Juli 1893.
2) Marie-Hedwig, * Prittag 2. Okt. 1894.
3) Elisabeth Anna Julie Charlotte, * Prittag 30. März 1901.

II. Preußische Linie.

Besitz: Die im Jahre 1869 gestifteten, am 5. März 1870 landesherrlich bestätigten Fideikommisse: a) Schönberg (7360 ha), Kr. Rosenberg, WPr., mit erbl. Sitz im preuß. Herrenh. seit 18. Jan. 1901; b) Simnau (1482 ha), Kr. Mohrungen; c) Jäskendorf (2184 ha), Kr. Mohrungen; d) Herzogswalde (1701 ha), Kr. Rosenberg, WPr.

† Karl Ludwig Wilhelm Bonaventura Graf Finck von Finckenstein, * Jäskendorf 13. Mai 1794, † das. 19. Jan. 1865, Herr auf Jäskendorf und Schönberg, Ldhofm. im Kgr. Preußen; ⚔ . . 3. April 1819 mit Wilhelmine von Tippelskirch, * Wilknitten 19. Mai 1797, † Jäskendorf 9. April 1859.

Söhne: 1. † Konrad Karl Friedrich Theodosius, * Jäskendorf 2. April 1820, † Schönberg 30. März 1900, Fkherr auf Schönberg, Kgl. preuß. Khr und OLt. a. D., RRr des Joh.-O.; ⚔ Potsdam 10. Mai 1851 mit Agnes Gfin von Kanitz, * Capchévi 24. Febr. 1826, † Dresden 28. März 1882.

Kinder: 1) Luise Mathilde, * Schönberg 2. März 1854; ⚔ das. 3. März 1875 mit Henning von Lücken, Herrn auf Massow, Mecklenb.-Schw.

2) Gertrud Wilhelmine Elisabeth, * Schönberg 25. Juli 1857. [Garden.]

3) Wilhelmine Agnes, * Schönberg 18. Mai 1859. [Hannover.]

4) Konrad August Karl Friedrich, * Schönberg 22. Sept. 1860, Fkherr auf Schönberg und Groß-Herzogswalde und erbl. Mitgl. des preuß. Herrenh., Kgl. preuß. Khr, Ldrat a. D. und Rittm. der Res. des 1. GUl.-Rgts, Mitgl. des Deutschen Reichstags, RRr des Joh.-O.; ⚔ Königsberg i. Pr. 15. Aug. 1888 mit — Irene Baronin von Meerscheidt gen. von Hülleßem, * Königsberg i. Pr. 29. Juni 1866. [Schönberg, WPr.]

Kinder: (1) Konrad Otto Siegfried, * Marienwerder 11. Juli 1889.

(2) Benita Agnes Gabriele Antoinette Luise Maria, * Molsehnen 7. Juni 1890.

(3) Nikolaus Heinrich Eberhard, * Königsberg i. Pr. 5. Jan. 1893.

(4) Gabriele Irene Margarete Selma Bertha Elisabeth, * St. Georgsberg 5. Sept. 1898.

(5) Otfried Ernst Gotthold, * Schönberg 18. April 1901.

2. † Albrecht Karl George, * Jäskendorf 17. Sept. 1821, † Simnau 26. Febr. 1863, Herr auf Simnau, Kgl. preuß. OLt. a. D., ERr des Joh.-O.; ⚔ Spanden 2. Okt. 1855 mit — Agnes von Kunheim, * Spanden 8. Jan. 1833. [Potsdam.]

Kinder: 1) Marie Wilhelmine Auguste Karoline, * Simnau 7. Juli 1856; ⚔ das. 17. April 1894 mit Georg von Stein, Herrn auf Grasnitz, OPr., Mitgl. des preuß. Herrenh. auf Lebenszeit.

2) Agnes Albertine, * Simnau 13. Aug. 1857; ⚔ das. 22. Sept. 1882 mit Ferdinand Gfn Finck von Finckenstein, Herrn auf Treppeln, Kgl. preuß. Rittm. a. D. (s. I., 1. Ast, 4. Zweig).

3) Hans Nikolaus, * Simnau 5. Febr. 1860, Fkherr auf Simnau, Kgl. preuß. Khr und OLt. der Ldw.-Kav., Mitgl. des preuß. Abg.-Hauses, RRr des Joh.-O.; ⚔ Neudörfchen 28. Mai 1885 mit — Hyma Gfin von der Groeben, * Rathenow 10. Sept. 1862.

Kinder: (1) Elisabeth Agnes Joachima, * Simnau 4. Okt. 1887.

(2) Dorothea Juliane Friederike Sophie Lina Helene, * Simnau 28. Nov. 1889.

(3) Hans Wolfram Richard Georg Günther, * Simnau 26. April 1891.

3. † Karl Friedrich Johannes, * Jäskendorf 24. Aug. 1824, † das. 28. Dez. 1905, Fkherr auf Jäskendorf, Herr auf Gablauken, Kr. Mohrungen, Kgl. preuß. Khr und Rittm. a. D., RRr des Joh.-O.; ⚔ Berlin 11. Okt. 1867 mit — Helene von Lücken, * . . 27. Mai 1845. [Jäskendorf, Kr. Mohrungen.]

Kinder: 1) Elisabeth Wilhelmine Karoline, * Jäskendorf 8. Dez. 1868;

⚔ das. 27. März 1896 mit Franz Bleckenvon Schmeling, Kgl. preuß. Rittm. und Esk.-Chef im Drag.-Rgt Nr. 19. [Oldenburg.]

2) Helene Sophie Pauline Margarete, * Jäskendorf 12. Febr. 1870; ⚔ das. 27. Mai 1899 mit Siegfried Frhrn von der Goltz-Domhardt, Fkherrn auf Groß-Bestendorf.

3) Karl-Bonaventura Wilhelm Georg, * Jäskendorf 27. Jan. 1872, Fkherr auf Jäskendorf, Kgl. preuß. Ldrat a. D. und Okt. der Ldw.-Kav.

4) Maria-Ursula, * Jäskendorf 11. Febr. 1874, Diakonissin in Bethanien.

5) Hans Joachim Arthur, * Jäskendorf 6. Nov. 1879, Kgl. preuß. Lt. im 1. GRgt z. F., kmdt als 2. Milit. Begl. Sr. K. H. des Pr. Oskar von Preußen. [Potsdam.]

6) Adda Friederike Julia, * Jäskendorf 16. Juli 1881; ⚔ das. 22. April 1907 mit Claus von Lettow-Vorbeck, Kgl. preuß. Khrn, Hofmarschall Sr. K. H. des Pr. Eitel Friedrich von Preußen. [Potsdam.]

7) Ernst-Reinhold Rudolf Ferdinand Albrecht, * Jäskendorf 5. Okt. 1884. [Windhuk, Deutsch-Südwestafrika.]

8) Ludwig Konrad Eduard, * Jäskendorf 14. Sept. 1886, Kgl. preuß. Lt. im Gren.-Rgt Nr. 3. [Königsberg i. Pr.]

4. † Georg Wilhelm Ernst, * Jäskendorf 25. Sept. 1833, † Groß-Herzogswalde 10. Nov. 1882, Fkherr auf Groß-Herzogswalde, Kgl. preuß. Lt. a. D.; ⚔ Potsdam 1. Juni 1865 mit — Sophie Gfin von Brühl, * Berlin 13. Jan. 1843. [Dresden.]

Tochter: Hedwig Wilhelmine, * Jäskendorf 23. Aug. 1867.

Fircks, s. Blankensee-Fircks.

Firmian.

Katholisch. — Tiroler Uradel, der mit Hilpold zu Firmian, * um 890, zuerst urkundlich erscheint; Ldmann von Tirol 1361; Erbmarschall im Bistum Trient 1478; Reichsbannerherren 28. Aug. 1497 (vom Kaiser Maximilian); Reichs- und erbländ.-österr. Frhr. d. d. Sevilla 18. April 1526 (vom Kaiser Karl V.); erbländ.-österr. Gf. d. d. Wien 20. Sept. 1749 (durch die Kaiserin Maria Theresia). — Besitz: Das Fideikommiß Leopoldskron und Mistelbach, Salzburg, und Kronmetz (seit 1477 im Bes. der Fam.), Südtirol. — Erste Aufn. 1826.

† Ernst Graf und Herr von und zu Firmian, Kronmetz und Meggel, * .. 21. Okt. 1743, † .. 3. Nov. 1789, K. K. Km. und WReichshofrat; ⚔ .. 1783 mit Josepha von Sellenbach, * .., † ...

Söhne: 1. † Ernst, * .. 19. Nov. 1784, † ..; ⚔ .. 23. Sept. 1812 mit Josepha von Miorini, * .., † .. Mai 1841.

Kinder: 1) † Karl Joseph, * .. 1. Okt. 1815, † Salzburg 26. Febr. 1868, K. K. Kreiskommissär a. D.; ⚔ .. 21. Okt. 1851 mit Marie Murmann von Rosenfeld, * .. 19. Juli 1819, † London 13. Febr. 1893.

Kinder: (1) Anna Marie, * Innsbruck 12. Aug. 1852. [Salzburg.]

(2) Virgil Hilpold, * Innsbruck 7. Okt. 1853, Fkherr. [Salzburg.]

2) † Antonie, * .. 14. Mai 1824, † Wels 22. Jan. 1902, StiftsD. des K. K. adeligen Damenstifts in Hall, Tirol.

2. † Leopold, * .. 17. Juli 1786, † .. 4. März 1839; ⚔ .. 14. Okt. 1810 mit Johanne von Stefenelli zu Brentenhof und Hohenmauer, * ... 30. Sept. 1786, † Deutschmetz, Tirol, 12. Okt. 1866.

Söhne: 1) † Johann Nepomuk, * Kronmetz 10. Mai 1816, † das. 22. März 1883; ⚔ Trient 18. Mai 1878 mit — Fortunata Permer, * ... [...]

Sohn: Laktanz Nikolaus Virgil, * Trient 25. April 1879. [Trient.]

2) † Ludwig, * Kronmetz 7. Mai 1819, † das. 30. Okt. 1888, K. u. K. Rittm. a. D.; ⚔ Tarnow 4. Aug. 1849 mit Adele von (Junosza-) Piotrowska, * Tarnów 20. Okt. 1831, † Kronmetz 14. Febr. 1904.
Kinder: (1) Luise Johanne, * Cavalese 21. Juli 1850; ⚔ I) Kronmetz 11. Nov. 1872 mit Karl Frhrn von Suttner, † Wien 8. Dez. 1889, K. K. Min.-Sekr. im Ackerbaumin.; II) Wien 15. Juni 1893 mit Auguste de Becchi, Kgl. italien. Hptm. a. D. [Rom.]
(2) Violante Henriette, * Meran 2. Sept. 1854; ⚔ Kronmetz 28. April 1873 mit Alfred Ritter Hermann von Hermannsdorf, † Primersdorf . . 1894, Herrn auf Primersdorf, NÖsterr. [Wien.]
(3) Maria Franziska, * Kronmetz 29. März 1856; ⚔ Wien 29. Nov. 1884 mit Karl Frhrn von Kuffner, Gutsbes. [Diószeg, Ungarn.]
(4) August, * Kronmetz 16. Sept. 1860. [Kronmetz.]
(5) Karl, * Cavalese 4. Aug. 1864, K. u. K. Rittm. im Ul.-Rgt Nr. 3. [Wien.]
(6) Franz Joseph, * Kronmetz 22. Okt. 1874, Dr. jur., K. u. K. VKonsul in Crajova.

3) † Pius Heinrich, * Kronmetz 16. Sept. 1824, † Sarnthein 24. Aug. 1869, K. K. Bez.-Kommissär; ⚔ Maros-Vasarhely 4. Nov. 1857 mit — Emma Elisabeth Susanne Freiin Horváth-Petrichevich von Szeplák, * Maros-Vasarhely 27. Jan. 1834. [Pola.]
Kinder: (1) Johanna Katharina Bertha, * Lavis 5. Sept. 1858; ⚔ Bozen 4. Febr. 1880 mit Louis von Skene. [Schloß Mitrow, Mähren.]
(2) Johann Nepomuk Pius Anton, * Bozen 9. Juni 1864, K. u. K. Linienschiffslt. [Pola.]

Fischler von Treuberg.

Katholisch. — (Primat. Adel als „Edler von Fischler von Treuberg" d. d. Paris 22. Sept. 1807; sachsen-cob. Frhr. d. d. Coburg 8. Juni 1809.) Hohenzollern-Sigmaringer Adel- und Frhrnstand mit dem Prädikat „von Treuberg" d. d. Sigmaringen 14. Mai 1810; Kgl. sächs. Gf. d. d. Dresden 23. Juli 1817; immatrikuliert im Kgr. Bayern bei der Gfnklasse 21. Juni 1831. — Erste Aufn. 1866.

† Ernst Fischler Graf von Treuberg, * Holzen 1. Juni 1810, † das. 14. Mai 1867, Herr auf Holzen, Hzgl. sachsen-cob. und goth. Khr; ⚔ München 17. April 1843 mit Isabella Maria de Alcantara Brasileira Duqueza de Goyaz (seit 4. Juli 1826), * Rio de Janeiro 23. Mai 1825, † Murnau 13. Nov. 1898, anerkannter Tochter des Kaisers Dom Pedro I. von Brasilien.
Kinder: 1. Amalie, * Holzen 6. Febr. 1844. [München.]
2. † Ferdinand, * Holzen 24. Jan. 1845, † das. 3. Juli 1897, Herr auf Holzen, Kgl. bayer. Km.; ⚔ Berg bei Starnberg 25. Aug. 1873 mit — Rosine Maria Theresia von Poschinger, * München 13. April 1849. [Schloß Holzen.]
Kinder: 1) Ernst Ludwig Ferdinand Franz Xaver, * Holzen 20. Nov. 1874, Herr auf Holzen (seit 1806 im Bes. der Fam.), Osterbuch, Heretsried, Druisheim und Allmannshofen (zus. 5000 Tagw.), Reg.-Bez. Schwaben, Kgl. bayer. Km. und OLt. der Res. des 1. Feldart.-Rgts; ⚔ Baden-Baden 28. Juni 1904 mit — Henriette (Hetta) Irmgard Margot von Kaufmann-Asser, * Berlin 10. Nov. 1880 (evang.). [Schloß Holzen bei Nordendorf.]
Sohn: Franz Friedrich Ferdinand Ludwig Engelbert Ernst, * Holzen 6. Aug. 1907.
2) Ludwig Maximilian Ferdinand Franz Xaver, * Holzen 30. Jan. 1876, Kgl. bayer. Kjkr und OLt. der Res. des 4. Chev.-leg.-Rgts, Kunstmaler. [München.]

3) Hubert Richard Ferdinand Franz Xaver, * Holzen 6. Nov. 1877, Rechtsprakt. [München.]
4) Isabella Maria Ludovika Franziska Xaveria, * Holzen 17. Aug. 1880; ⚔ das. 28. Dez. 1901 mit Robert von Ranke, Kais. deutschem VKonsul, attach. dem GKonsulat in London, Kgl. bayer. Lt. der Res. des 2. Schweren Reiterrgts.
5) Henriette Maria Theresia Ferdinanda Franziska Xaveria, * Holzen 25. Jan. 1891.
6) Ferdinand Ludwig Ernst Franz Xaver, * Holzen 12. Sept. 1893.

3. Auguste, * Holzen 8. Okt. 1846; ⚔ das. 17. Aug. 1869 mit Maximilian Frhrn Taenzl von Trazberg, Kgl. bayer. Km. und OLt. a. D. [Dietldorf bei Regensburg.]

4. Franz-Xaver Joseph Maria, * Holzen 2. Juli 1855, Gutsbes. in Murnau am Staffelsee; ⚔ I) Benediktbeuern 25. Okt. 1879 mit Karoline Emanuele Marie Wendt (s. Jahrg. 1901), * Bamberg 10. März 1855, † Murnau 19. Aug. 1883; II) München 15. Dez. 1884 mit deren Schwester — Ludovika Emanuela Marie Wendt, * Bamberg 16. Jan. 1857.
Kinder: a) 1r Ehe: 1) Ernst-Ferdinand Franz Xaver Maria, * Murnau 7. Febr. 1882, Kais. deutscher OLt. z. See. [Kiel.]
— b) 2r Ehe: 2) Karl Franz Maria, * Murnau 19. Sept. 1885.
3) Elisabeth Franz Xaver Maria, * Murnau 20. Nov. 1887.
4) Ferdinand Carl Heinrich Franz Xaver Ludwig Maria, * Murnau 6. Febr. 1893.

Flemming.

Lutherisch. — Pommerscher Uradel, der mit Tammo, Rr im Gefolge des Hzgs Bogislaw IV., mit dem auch die Stammreihe beginnt, 1281 zuerst urkundlich erscheint. Schloßgesessen in Pommern; Erbldmarschälle von Hinterpommern seit dem XV. Jahrh. — Die Familie tritt alle drei Jahre zu einem Familientag zusammen. — Erste Aufn. 1829. Vgl. auch den gleichnamigen Artikel im Gothaischen Genealog. Taschenbuch der Adeligen Häuser (Uradel), Bd. III, 1902.

A. Flemming-Benz*.

Preuß. Gf nach dem Rechte der Erstgeburt und zugleich an das Fideikommiß Benz geknüpft d. d. Charlottenburg 16. April 1888 (Nachtragsurkunde d. d. Neues Palais 21. Okt. 1901). — Besitz: Das am 9. April 1900 bestätigte Fideikommiß Benz mit Pemplow, Claushagen, Böck, Gieskow und Gahnz. — Beschreibung des Wappens im Jahrg. 1891, S. 326.

† Tham Hasso 1. Graf von Flemming, * Basenthin 3. Aug. 1838, † Benz 3. Juni 1896, Herr auf Benz mit Claushagen, Pemplow, Böck, Matzdorf (die beiden letzteren seit dem XIII. Jahrh. im Bes. der Fam.), Basenthin mit Harmsdorf und Bewerdick, Bresow, Sager mit Jatzow und Anteil Lanke, Zebbin, Drammin, Paatzig, Ribbertow, Wietstock, Forstrevier Elsenau (die meisten seit dem XV. Jahrh. im Bes. der Fam.), ferner Zoldekow, Gieskow, Gahnz, Nemitz, Cretlow, Klemmen, Leußin (zus. 14518 ha), Pommern, sowie Riebitz A und B und Baldebuß (zus. 742 ha), Kr. Kammin, Erbldmarschall von Hinterpommern, Generalldschaftsrat; ⚔ Rosenfelde 14. Aug. 1867 mit — Elsbeth Freiin von Steinaecker, * Rosenfelde 14. März 1847. [Benz.]

Kinder: 1. Karl Hasso Curd 2. Graf von Flemming-Benz (seit 1901), * Benz 7. Juni 1868, Fkherr, Herr auf Schnatow, Langendorf und Garz, Erbldmarschall von Hinterpommern, FMr des Joh.-O.; ⚔ Groß-Justin 6. Okt. 1896 mit — Marie von Brockhusen, * Groß-Justin 8. Juli 1874. [Schnatow bei Benz.]

Söhne, von Flemming: 1) Hasso Curd Karl Gotthilf Adelbert, * Schnatow 24. Okt. 1897.
2) Curd Rüdiger, * Berlin 13. Aug. 1903.
3) Friedrich-Carl Curd, * Berlin 11. Mai 1907.

2. Euphemie Franziska Elsbeth Margarete von Flemming, * Benz 11. Dez. 1869; ⚔ das. 22. Aug. 1891 mit Friedrich von der Marwitz, Kgl. preuß. Reg.-Rat a. D. [Potsdam.]

3. Karl Bernhard Sigismund Hasso von Flemming, * . . 11. März 1872, Fkherr auf Basenthin mit Bewerdick und Harmsdorf, Herr auf Leußin, Insel Wollin, Kgl. preuß. Lt. der Res. des GKür.-Rgts, ERr des Joh.-O.; ⚔ Stuchow 15. Febr. 1900 mit — Carola von Plötz, * Quilow 25. Mai 1880. [Basenthin bei Gollnow.]
Kinder, von Flemming: 1) Leonie, * Basenthin 27. März 1901.
2) Christa, * Basenthin 8. Dez. 1903.
3) Karl Heino, * Basenthin 29. Dez. 1905.

4. Paul Hasso Tham von Flemming, * Benz 24. Aug. 1873, Fkherr auf Matzdorf, Kr. Naugard, Herr auf Riebitz A u. B mit Baldebuß, Kgl. preuß. OLt. der Res. des 2. GDrag.-Rgts, ERr des Joh.-O.; ⚔ Dresow 29. Mai 1898 mit — Viola von Bonin, * Dresow 5. Nov. 1878. [Matzdorf.]
Töchter, von Flemming: 1) Elsbeth, * Berlin 16. März 1899.
2) Viola, * Kolberg 13. Aug. 1900.
3) Alice, * Matzdorf 6. Jan. 1902.

5. Heino Heinrich Adolf Hasso von Flemming, * Benz 14. Dez. 1874, Fkherr auf Zoldekow und Forstrevier Elsenau, Kgl. preuß. Lt. der Res. des GKür.-Rgts. [Berlin.]

6. Karl Hasso Friedrich von Flemming, * Benz 27. Dez. 1876, Fkherr auf Nemitz, Cretlow, Klemmen und Bresow mit Forstrevier Wietstock, Referendar. [Berlin.]

7. Hasso Richard von Flemming, * Benz 13. Okt. 1879, Fkherr auf Paatzig, Drammin, Zebbin und Ribbertow, Kgl. preuß. Lt. im 1. GUl.-Rgt. [Potsdam.]

B. Haus Buckow.

Im Mannesstamme erloschen.

Reichsgf. d. d. Wien 9. Jan. 1721.

† Karl Ludwig Adam Friedrich Graf von Flemming, * . . 18. Dez. 1783, † . . 18. Febr. 1866, Herr auf Krossen, Groß-Helmsdorf, Iven mit Flemmingsfelde und auf Martentin, Kgl. preuß. Reg.-Präs.; ⚔ . . 1812 mit Wilhelmine Gfin von Hardenberg a. d. H. Neu-Hardenberg, * . . 10. Nov. 1792, † Krossen 8. Nov. 1865.

Kinder: 1. † Albert Georg Friedrich, * Hannover 14. Okt. 1813, † Florenz 17. März 1884, Herr auf Buckow, Kgl. preuß. WGRat und a. o. G. u. b. M.; ⚔ . . 25. März 1860 mit Katharina Gisela Armgard von Arnim a. d. H. Bärwalde, * . . 1822, † . . 17. Jan. 1880.
Töchter: 1) Elisabeth Auguste Luise Helene Melusine Maximiliane, * Karlsruhe 10. Dez. 1861; ⚔ I) Berlin . . 1881 mit Dr. jur. et phil. Stephan Gans Edlem Herrn zu Putlitz, † Berlin 24. Juli 1883, Kgl. preuß. a. o. Professor der Staatswissenschaft an der Univ. Halle; II) Soest 4. Juni 1884 mit Dr. jur. Edmund Frhrn von Heyking, Kais. deutschem WGRat, Kgl. preuß. a. o. G. u. b. M. in Hamburg.
2) Irene Anna Maria Magdalena Gisela Gabriele, * Baden-Baden 5. Aug. 1864; ⚔ I) Berlin 12. Nov. 1884 mit Roderich Gfn von Oriola (kath.; gesch. im Jan. 1895); II) . . 4. Febr. 1896 mit John Forbes-Mosse, † Cannes 4. Jan. 1904, Kgl. großbrit. Obersten a. D. [. . .]

2. Klementine Henriette Charlotte Luise, * Koblenz 25. Sept. 1820; ⚔

Krossen 4. Sept. 1838 mit Gustav von Gustedt, † Dardesheim 28. Dez. 1859, Herrn auf Dardesheim, Rohden und Badersleben, Prov. Sachsen, Kgl. preuß. Ldrat. [Halberstadt.]

3. † Antonie Marianne Wilhelmine, * Koblenz 24. März 1822, † Halberstadt 10. Febr. 1907; ⚔ Krossen 10. Okt. 1839 mit Eduard von Gustedt, † Deersheim 13. März 1875, Fherrn auf Deersheim.

Folliot de Crenneville-Poutet.

Katholisch. — Stammen aus der Normandie. — Ungar. Indigenat d. d. . . 20. April 1810 (für Gf Ludwig Karl); böhm. Inkolat im Herrenstande d. d. . . 6. Sept. (Diplom d. d. Wien 16. Dez.) 1844 (für Viktoria Gfin Folliot de Crenneville, Witwe des Obigen, mit ihren Nachkommen, wodurch sie zugleich unter die Gfn des österr. Kaiserstaates aufgenommen wurden); österr. Namen- und Wappenvereinigung mit denen der † Frhrn Poutet als Gfn und Gfinnen „Folliot de Crenneville-Poutet" d. d. . . 19. April (Diplom d. d. Wien 29. April) 1887. — Erste Aufn. 1833.

† Ludwig Karl Graf Folliot de Crenneville, * Metz 3. Juli 1765, † . . 21. Juni 1840, K. K. Km., GRat und Gen. der Kav.; ⚔ . . 1. Mai 1810 mit Viktoria Judith Freiin de Poutet, * Semlin 29. Nov. 1789, † Wien 10. Febr. 1887, K. u. K. PD. und StkrD.

Söhne, Grafen Folliot de Crenneville-Poutet: 1. † Karl, * Wien 28. März 1811, † Linz 21. Juli 1873, K. u. K. Km. und Major a. D.; ⚔ I) . . 8. Mai 1844 mit Karoline Gfin von Esterházy, * . . 1811, † . . März 1851; II) St. Pölten 5. April 1853 mit Anna Gfin Lažansky von Bukówa, * Preitenstein 17. Okt. 1821, † Wien 30. Juni 1896, StkrD.

Söhne 2r Ehe: 1) Franz Karl, * Tulln 27. Okt. 1859, K. u. K. Km. und Rittm. im Drag.-Rgt Nr. 14. [Stanislau.]

2) Ludwig, * Mölk 14. Okt. 1864, K. u. K. Km. und Bez.-Kommissär i. R.; ⚔ Wolfsthal 7. Nov. 1896 mit — Margarete Gfin (seit 1907) von Walterskirchen, Freiin zu Wolfsthal, * Wolfsthal 24. Okt. 1869, StkrD. [Klein-Hollenstein.]

Kinder: (1) Anna Maria Barbara Ignatia Margareta, * Graz 2. März 1898.

(2) Maria Barbara Adelheid Ignatia Margareta, * Klein-Hollenstein 4. Mai 1900.

(3) Carl Franz Ludwig Ignatius Medericus, * Klein-Hollenstein 27. Nov. 1901.

2. † Ludwig. * . . 23. Juni 1813, † Montreux 21. April 1876, K. u. K. Km., GRat und Gen. der Kav. a. D.; ⚔ Wien 20. Okt. 1852 mit — Ernestine Gfin Kinský zu Wchinitz und Tettau, * Angern 20. Okt. 1827, K. u. K. PD. und StkrD. [Gmunden.]

3. † Franz Maria Johann, * Odenburg 22. März 1815, † Gmunden 22. Juni 1888, K. u. K. GRat, FZM. und Oberstkm. a. D. ꝛc., Rr des O. v. GVließ, Großkreuz und EBailli des souv. Malt.-RrO.; ⚔ . . 14. Mai 1844 mit Hermine Gfin Chotek von Chotkowa und Wognin, * . . 14. März 1815, † Wien 3. April 1882, K. u. K. PD. und StkrD.

Söhne: 1) Viktor, * . . 12. Juli 1847, K. u. K. Km., a. o. G. u. b. M. a. D., ERr des souv. Malt.-RrO.; ⚔ Trpist bei Mies, Böhmen, 10. Sept. 1882 mit — Isabella Gfin von Wydenbruck, * Wiesbaden 6. Mai 1862, StkrD. [. . .]

Tochter: Hermine Isabella Marie, * Wien 12. Dez. 1883.

2) Heinrich Otto, * . . 9. Febr. 1855, K. u. K. Km., Konsul in Rostow und Linienschiffslt. der Res.. ERr des souv. Malt.-RrO.; ⚔ Wien 19. Nov. 1888 mit — Rosalie Mathilde Edler von Glaser, * . . 8. Mai 1860.

3) Franz, * . . 2. Mai 1856, K. u. K. Km. und Oberstlt. i. R., ERr des

souv. Malt.-RrO.; ⚔ Preßburg 8. Dez. 1895 mit — Hermine Gfin Zichy zu Zich und Vásonykeö, * . . 4. April 1866, StkrD. [. . .]

de la Fontaine und d'Harnoncourt-Unverzagt.

Katholisch. — Luxemburgischer Uradel; (Reichsgf. d. d. Wien 29. April 1627, vom Kaiser Ferdinand II. für Paul Bernard de Fontaine); böhm. Inkolat 19. Sept. 1827; österr. Namen- und Wappenvereinigung mit denen der † Gfn Unverzagt d. d. Wien 7. Juni 1839 (für Hubert Ludwig Gfn von la Fontaynne und d'Harnoncourt-Unverzagt). — Erste Aufn. 1825; geschichtl. Notiz im Jahrg. 1900, S. 260. (S. das Werk: „Gesammelte Nachrichten über die Familie der Gfn de la Fontaine d'Harnoncourt-Unverzagt" von Hubert Gfn d'Harnoncourt jun., Wien 1894. Im Selbstverlag.)

† Hubert Ludwig Graf de la Fontaine und d'Harnoncourt-Unverzagt, Freiherr von Ebenfurt und Keglbrunn, Edler Herr von Retz, * Wien 12. Aug. 1789, † . . 28. Mai 1846, Herr auf Hrottowitz und Kirhau, Mähren, Harnoncourt und Rouvroy in der belg. Prov. Luxemburg, Sorbey, Lothringen, K. K. Km.; ⚔ . . 20. Mai 1817 mit Sophie Henriette Gfin von Haugwitz, * . . 28. Juli 1798. † Wald, NÖsterr., . . 1859.

Söhne: 1. † Maximilian Viktor, * Wien 23. April 1820, † das. 27. Febr. 1867, K. K. Rittm. a. D.; ⚔ . . 15. Mai 1847 mit Aloysia Gfin Locatelli, * . . 23. April 1829, † Wöllan, Steierm., 24. Mai 1869.

Kinder: 1) Alice, * Deutsch-Jassnik 22. Mai 1849, K. u. K. PD. und StkrD., ED. des souv. Malt.-RrO.; ⚔ Wien 5. Juni 1869 mit Maximilian Gfn zu Hardegg, Fkherrn auf Kadolz, K. u. K. Km. [Schloß Seefeld, NÖsterr.]

2) Felix Maria, * . . 10. Okt. 1857, Herr auf Ecska mit Deutsch- und Roman-Ecska, Lázárföld, Zsigmondfalva, Klek, Jankahid und Lukasfalva (32.000 Joch), Ungarn, K. u. K. Km. und OLt. im Ldw.-Drag.-Rgt Nr. 3, EFRr des souv. Malt.-RrO.; ⚔ . . 28. Dez. 1887 mit Marianne Lazar de Ecska, * . . 30. Sept. 1867, † Ecska 10. Jan. 1893, Herrin auf Ecska. [Ecska und Nizza.]

Kinder: (1) Marie Luise, * Ecska 3. Dez. 1888.
(2) Felix, * Wien 9. Febr. 1891.
(3) Alice, * Ecska 3. Juni 1892.

2. † Hubert Heinrich, * Hrottowitz 5. Dez. 1827, † Wien 28. Dez. 1897; ⚔ Buchlau 20. Febr. 1848 mit — Ludmilla Gfin von Berchtold, * Buchlau 20. April 1831. [Lainz bei Wien.]

Kinder: 1) Hubert Karl Sigismund Joseph Franz, * Prag 1. Mai 1850, Bes. des Gutes Rehhof, NÖsterr., K. u. K. Km., EFRr des souv. Malt.-RrO.; ⚔ I) Sokolnitz 16. Mai 1877 mit Josephine Gfin Mittrowsky von Mittrowitz, * . . 29. Nov. 1852, † . . 9. Okt. 1885, Herrin auf Hajan und Střelitz, StkrD.; II) Sokolnitz 26. Okt. 1889 mit deren Schwester — Juliane Gfin Mittrowsky von Mittrowitz, * Sokolnitz 23. Okt. 1871, StkrD. [Baden bei Wien.]

Kinder: a) 1r Ehe: (1) Maria Ludmilla Franziska Josephine Huberta, * Wien 18. Jan. 1881, Herrin auf Hajan mit Střelitz, Mähren, StkrD.; ⚔ Wien 23. Aug. 1902 mit Dr. jur. Franz de Paula Devm Gfn von Stříteż, K. u. K. Km. und Bez.-Kommissär a. D. [Schloß Hajan bei Schöllschitz, Neuschloß bei Arnau und Wien.]

(2) Josephine Juliana Ludmilla Huberta Maria, * Wien 11. Mai 1883, ED. des K. K. adel. Damenstifts „Maria Schul" in Brünn

— b) 2r Ehe: (3) Hubert Wladimir Maria, * Wien 15. Jan. 1891.
(4) Johann Eberhard, * Wien 17. April 1896.
(5) René Wladimir Hubert Maria, * Wien 17. Mai 1901.
(6) Tochter . ., * Wien 28. April 1906.

2) Ludmilla Josephine Eugenie Konstantia Marie, * Graz 16. Okt. 1860, StkrD.; ⚔ Wien 28. Sept. 1881 mit Iwan Gfn von Marchant und Ansembourg, Kgl. preuß. Lt. a. D. [Schloß Neuburg bei Gulpen, Niederl.-Limburg.]

Forgách.

Katholisch. — Erste Aufn. 1841.

A. Linie Ghymes.

Stifter: Peter, 1505. — Ungar. Gf. d. d. . . 11. Mai 1675 (für Andreas Baron Forgách de Ghymes).

1. Ast: Ghymes.

Stifter: Gf Ladislaus, * 29. Sept. 1699, † 1778.

Carl Graf Forgách von Ghymes, * . . 4. Sept. 1825, Majoratsherr auf Ghymes, Kom. Neutra, K. u. K. GRat, erbl. Mitgl. des ungar. OHauses. [Ghymes.]

2. Ast: Gomba.

Stifter: Gf Joseph, * 15. Okt. 1701, Bruder des Stifters des 1. Astes.

† Franz Xaver Graf Forgách von Ghymes, * . . 1783, † . . 1862, K. K. Km.; ⚔ . . mit Juditha von Deseö, * . ., † . . 25. Jan. 1873, StkrD.

Söhne: 1. † Moritz, * . . 4. Jan. 1812, † Wien 21. April 1880, K. u. K. Km. und Oberst a. D.; ⚔ . . Sept. 1838 mit Emilie von Biela, * . . 13. Nov. 1821, † . . 24. Juni 1843.

Kinder: 1) Franziska Romana, * . . 19. Aug. 1839. [. . .]

2) † Karl, * . . 9. Sept. 1840, † Wien 26. April 1900, K. u. K. Km.; ⚔ Aranyos-Maróth 14. Jan. 1879 mit — Eugenie Gfin Migazzy von Waal und Sonnenthurm, * Budapest 11. Juli 1855, StkrD. [Nagy-Gomba, Kom. Somogy.]

Kinder: (1) Karl Moritz Wilhelm Anton Franz Eugen, * Aranyos-Maróth 11. März 1880, K. u. K. Km. und Lt. der Res. des Ul.-Rgts Nr. 5. [. . .]

(2) Franziska Romana Wilhelmine Antonie Marie, * Wien 23. Dez. 1886.

2. † Anton, * . . 16. Nov. 1818, † Nagy-Gomba 20. Juli 1899; ⚔ . . Aug. 1850 mit — Anna Freiin Majthényi von Kesseleökeö, * . . 8. Febr. 1831. [. . .]

Kinder: 1) Adelbert (Béla), * . . 24. Jan. 1851; ⚔ I) Nagy-Gomba 23. Sept. 1873 mit Hedwig Stephaics von Nemesded, * . . 18. Febr. 1855 (gesch.); II) . . 27. Juni 1885 mit — Adelheid von Thaßy von Miske Monostor, * . . 1864. [Felsö-Bü.]

Kinder: a) 1r Ehe: (1) Iphigenie, * . . 15. Febr. 1875; ⚔ . . 1900 mit . . von Somogyi. [. . .]

(2) Helene, * . . 1879; ⚔ . . 1905 mit Michael von Balogh. [Budapest.]

— b) 2r Ehe: (3) Esther, * . . 10. Okt. 1886.

(4) Blasius, * . . 9. April 1890.

2) Cölestine, * . . 17. Juni 1852. [. . .]

3) Eugenie, * Graz 6. April 1862; ⚔ Linz 20. Sept. 1884 mit Chev. Alexander Fitzgerald-Minarelli, K. u. K. FML. und Kmdtn der 64. Inf.-Brig. [Budapest.]

B. Linie Gács.

Stifter: Gregor, † 1515, Bruder des Stifters von A. — Ungar. Gf. d. d. Wien 12. Mai

1640 (für Adam Baron Forgách de Ghymes); ungar. Bestätigung des Gfnstandes d. d. Prag 20. März 1647 (für Adam und Johann Baron Forgách de Ghymes).

1. Ast: Gács.

Stifter: Gf Johann, * 1724, † 1774.

† Anton Graf Forgách von Ghymes und Gács, * . . 1761, † . . (Sohn des Stifters), K. K. Km. und Rittm. a. D.; ⚔ . . 15. Okt. 1779 mit Ottilie Gfin Grassalkovics de Gyarak, * . . 18. Aug. 1764, † . ., StkrD.

Söhne: 1. † Anton, * . . 1787, † Gács 1. Dez. 1851, Mitbes. von Gács, K. K. Km.; ⚔ I) . . mit . . verw. von Jankovich, geb. Freiin von Skerlecz, * . ., † Gács . . 1822; II) Gács . . mit Johanna von Balás, * . ., † Gács 18. Jan. 1843.

Sohn 2r Ehe: † Julius, * . . 11. April 1823, † Kokova 1. Mai 1885, Herr auf Kokova; ⚔ . . 23. Febr. 1844 mit Elisabeth Gfin Forgách, * . . 19. April 1824, † Wien 6. Juni 1898.

Tochter: Marie, * . . 2. Sept. 1862; ⚔ Wien 4. Febr. 1880 mit Lothar Frhrn von Villa-Secca Navarro d'Andrade, Herrn auf Grossau, NÖsterr.

2. † Johann Nepomuk, * Páts 11. Okt. 1787, † Döbling 22. Juli 1841, K. K. Km.; ⚔ Patvarcz 30. Jan. 1811 mit Elise Szent-Iványi von Szent-Iván, * Patvarcz . . 1793, † Gács 3. April 1837, StkrD.

Söhne: 1) † Alexander, * Balassa-Gyarmat 20. Aug. 1814, † Gács 19. Febr. 1894, K. u. K. Km.; ⚔ Kis-Terenne 20. Febr. 1839 mit Eleonore Gyürky von Losoncz, * . . 11. Aug. 1823, † . . 5. Juni 1867.

Töchter: (1) Alexandrine Maria, * Drahi 20. Mai 1846; ⚔ . . 26. Sept. 1894 mit Ladislaus von Hoitsy. [Pest-Badkert.]

(2) Eleonora Maria Hermina, * . . 1. Sept. 1857; ⚔ . . 7. Nov. 1881 mit Anton Duffek. [Brünn.]

(3) Gisela Elisabetha, * Preßburg 25. Sept. 1858; ⚔ Wien 24. Nov. 1900 mit Eduard Ritter von Mertens, K. u. K. Hofphotographen. [Wien.]

2) † Anton, * Preßburg 6. März 1819, † Gács 2. April 1885, Herr auf Gács, Kékkö, Kelecsen und Tolmács, K. u. K. Km. und GRat, Kgl. ungar. Hofkanzler; ⚔ Rom 8. Febr. 1863 mit — Florentine Ederer, * Prag 20. Aug. 1843. [Gács bei Losoncz.]

Kinder: (1) Helene, * Wien 18. März 1864; ⚔ Gács 29. Dez. 1885 mit Florian Rosty von Barkócz, † Gács 23. Jan. 1894, K. u. K. Km. und Botsch.-Rat. [Gács.]

(2) Klothilde, * Wien 12. April 1867; ⚔ Budapest 17. Juni 1895 mit Dr. jur. Erwin Frhrn Roßner von Roseneck, K. u. K. Km. und GRat, vorm. Gouv. von Fiume. [Budapest.]

(3) Anton, * Wien 20. Jan. 1869. [Gács.]

(4) Johann Nepomuk Gabriel, * Gács 24. Okt. 1870, Dr. jur., Herr auf Gács, K. u. K. a. o. G. u. b. M. in Belgrad, erbl. Mitgl. des ungar. OHauses.

3) † Joseph, * . . 3. Aug. 1829, † Wien 8. Dez. 1876, Herr auf Vilke, Drahi, Varbó und Trazs, K. u. K. Km.; ⚔ Budapest 4. Juli 1868 mit — Sarolta Freiin Révay von Reva, * Kis-Selmeczke 6. Juli 1843, StkrD. [Budapest.]

2. Ast: Szécsény.

Stifter: Gf Sigismund, * 1728, † 1769, Bruder des Stifters des 1. Astes.

† Joseph Graf Forgách von Ghymes und Gács, * . . 1756, † . . 1829

(Sohn des Stifters); ⚔ . . mit Marie Gfin Kohárý von Csábrág, * . ., † Wien . . 1832.

Söhne: 1. † Sigmund, * Szécsén . . 1785, † Mándok 6. Dez. 1872, K. u. K. Km.; ⚔ Lédecz 16. Aug. 1813 mit Marie Gfin Forgách von Ghymes und Gács, * . . 14. April 1793, † Kaschau . . 1863, StkrD.

Sohn: † Kálmán, * Kaschau 21. Aug. 1824, † Thuzsér 3. Aug. 1878, Herr auf Mándok, Nagy-Szaláncz und Alsó-Kemencze; ⚔ Bacskó 16. Juli 1844 mit — Eleonore Freiin Pongracz von Szent-Miklos und Dvár, * Kaschau 24. Mai 1828. [Pethö-Szinye bei Kaschau.]

Kinder: (1) Ladislaus (László), * Alsó-Kemencze 2. Okt. 1845, Herr auf Mándok, erbl. Mitgl. des ungar. OHauses; ⚔ Páczin 10. Aug. 1876 mit — Elsa Freiin Sennyey von Kis-Sennye, * Páczin 16. Juli 1856. [Mándok.]

(2) † Alexander (Sándor), * Nagy-Szaláncz 22. März 1849, † Alsó-Kemencze 22. Dez. 1893, Herr auf Alsó-Kemencze; ⚔ Páczin 8. Sept. 1889 mit — Marie Freiin Sennyey von Kis-Sennye, * Páczin 10. April 1863, Schwester seiner Schwägerin. [Alsó-Kemencze.]

Tochter: Elisabeth Susanna Maria, * Alsó-Kemencze 2. Okt. 1891.

(3) Margareta (Margit), * Alsó-Kemencze 30. März 1851; ⚔ I) das. 16. Juli 1873 mit Melchior Gfn Lónyay jun., † Abbazia 8. März 1884; II) Mándok 24. Mai 1890 mit Theodor Salamon von Alap, † Abbazia 14. April 1899. [Thuzsér, Kom. Szabolcs.]

(4) Stephan, * Nagy-Szaláncz 21. Aug. 1854, Herr auf Nagy-Szaláncz, erbl. Mitgl. des ungar. OHauses. [Nagy-Szaláncz.]

2. † Paul, * . . 2. Febr. 1794, † . . 1854, Herr auf Szécsény; ⚔ Ipoly-Szécsén 7. Febr. 1820 mit Marie Lipthay von Kis-Falud, * . . 25. Febr. 1801, † . . 31. Jan. 1858, StkrD.

Tochter: Marie, * Szécsén 12. Nov. 1821; ⚔ das. 12. Okt. 1846 mit Johann Zahn, K. u. K. Obersten a. D. [Pußta-Battonya.]

Forni.

Katholisch. — Altes modenesisches Geschlecht. — Reichsadel mit Wappenbesserung sowie dem kleinen Palatinat d. d. Rom 9. April 1536 (vom Kaiser Karl V.); modenesischer Conte d. d. Este 23. Dez. 1782 (vom Herzog Herkules III. von Modena). — Erste Aufn. und Beschreibung des Wappens im Jahrg. 1894, S. 348.

Paul Ludwig Aloys Maria Graf Forni, * Modena 5. Sept. 1849, Dr. jur., K. u. K. Km. [österr. Genehmigung (nach erlangter Staatsbürgerschaft), sich des seither in Österreich geführten Gfntitels weiter bedienen zu dürfen, d. d. Wien 29. März (Diplom d. d. Wien 22. April) 1893]; ⚔ Högyész 15. Dez. 1901 mit — Alice Gfin Apponyi, * Högyész 8. Aug. 1879, StkrD. [Bozen.]

Kinder: 1. Maria Josefa Paula Cajetana Aloisia Vincentia, * Bozen 2. April 1903.

2. Franz Josef Geza Maria Alois Heinrich, * Schwaz 9. Juni 1904.

3. Carolina Josefa Alberta Maria Aloisia Angela, * Bozen 2. Sept. 1905.

Bruder.

Österr. Genehmigung, sich des seither in Österreich geführten Gfntitels weiter bedienen zu dürfen, d. d. . . 7. Dez. 1896 (Diplom d. d. Wien 17. Febr. 1897, für Cajetan und Peter).

Cajetan Franz Karl Aloys Maria, * Modena 3. Aug. 1856; ⚔ Innsbruck 8. Febr. 1906 mit — Maria Gfin von Thun und Hohenstein, * Innsbruck 24. Okt. 1879. [Gries bei Bozen.]

Tochter: Auguste Franziska Maria Josefa Antonie Aloisia Johanna, * Gries 27. Dez. 1906.

Francken-Sierstorpff.

Katholisch. — Rittermäßiger Reichsadel . . .; Reichsfrhr. mit Wappenbesserung d. d. Wien 22. Nov. 1738; böhm. Inkolat 28. März 1739; preuß. Gf. mit Wappenbesserung d. d. Berlin 15. Okt. 1786. — Erste Aufn. 1833. Wegen des erloschenen Hauses (B.) s. Jahrg. 1906, S. 287.

† Friedrich Wilhelm Graf von Francken-Sierstorpff, * Koppitz 10. Mai 1779, † das. 7. Juni 1840; ⚔ . . 16. Mai 1815 mit Mathilde Adelheid Anna Hentschel von Gilgenheimb, * Franzdorf 23. Febr. 1797, † das. 10. Sept. 1870.

Söhne: 1. † Feodor (Friedrich) Wilhelm Heinrich Kaspar, * Koppitz 29. Juli 1816, † Breslau 24. Dez. 1890, Direktor der Neiße-Grottkauer Fstldschaft, Kgl. preuß. Major a. D., ERr des souv. Malt.-RrO.; ⚔ Breslau 5. Juni 1842 mit Klara Gfin Henckel von Donnersmarck a. d. H. Tarnowitz-Neudeck, * . . 18. Juni 1823 (luth.), † Lübchen 6. Aug. 1905.

Kinder: 1) † Friedrich Wilhelm Heinrich Kaspar, * Koppitz 11. Nov. 1843, † Puschine 21. Jan. 1897, Herr auf Puschine (648 ha) und Poln.-Jamke (288 ha), Kr. Falkenberg, OSchles., Kgl. preuß. OLt. a. D., ERr des souv. Malt.-RrO.; ⚔ Sterzendorf 11. Nov. 1874 mit — Johanna (Jenny) Freiin von Saurma von und zu der Jeltsch, * . . 5. Juli 1852. [Breslau.]

Kinder: (1) Maria Erna Johanna Klara Eva, * Puschine 12. Juli 1876; ⚔ das. 16. Mai 1893 mit Hans Gfn von Strachwitz, Herrn auf Stubendorf ꝛc., Kgl. preuß. Rittm. der Res. des Hus.-Rgts Nr. 6. [Stubendorf.]

(2) Friedrich Wilhelm Heinrich Kaspar Ernst, * Puschine 23. Juli 1877, Kgl. preuß. Lt. im Leibkür.-Rgt Nr. 1, kmdt zur Gesandtsch. in München, ERr des souv. Malt.-RrO.

(3) Maria Klara, * Puschine 17. Juli 1880; ⚔ Breslau 18. Okt. 1898 mit Gustav Gfn von Ballestrem, Kgl. preuß. OLt. der Res. des 1. GDrag.-Rgts. [Costau.]

(4) Irmgard Anna, * Puschine 15. Jan. 1882; ⚔ Breslau 20. Juli 1905 mit Markus-Franz Gfn von Ballestrem, Kgl. preuß. Lt. der Res. des Leibkür.-Rgts Nr. 1. [Puschine, Kr. Falkenberg, OSchles.]

(5) Leo Egon, * Puschine 26. Okt. 1883, Kgl. preuß. Lt. im Drag.-Rgt Nr. 8. [Ols.]

(6) Andreas Johannes Hubertus, * Puschine 12. Dez. 1889.

2) Klementine Adelheid Eugenie, * Koppitz 14. Sept. 1849 (luth.), Mitbes. von Lübchen, ED. des Kgl. bayer. Theresien-O. [Schloß Lübchen.]

3) Adalbert Friedrich Heinrich Kaspar, * Koppitz 30. Sept. 1856, Kgl. preuß. Rittm. a. D., ERr des souv. Malt.-RrO. [Berlin.]

4) Johannes Friedrich Wilhelm Heinrich Kaspar Egon Hubertus Ferdinand, * Koppitz 2. Okt. 1858, Herr auf Zyrowa mit Kuhthal und Waldhof, Gogolin-Strebinow mit Leopoldshof, Jeschona Krempa und Oleschka mit Dallnie (zus. 2340 ha), sämtlich im Kr. Groß-Strehlitz, Mitbes. von Lübchen mit Corangelwitz und Pechhofen (zus. 1860 ha), Kr. Guhrau, Kgl. preuß. Rittm. der Res. des 2. GDrag.-Rgts. ERr des souv. Malt.-RrO.; ⚔ Brooklyn 27. April 1892 mit — Mary Knowlton, * Brooklyn 2. Juli 1870. [Schloß Zyrowa bei Leschnitz.]

Söhne: (1) Edwin Viktor Guido Friedrich Wilhelm Heinrich Kaspar Johannes Maria, * Berlin 25. April 1893.

(2) Johannes Klemens Hermann Friedrich Wilhelm Heinrich-Kaspar Alexander Maria, * Franzdorf 30. Juli 1895.

5) Klothilde Adele Klara Friederike Wilhelmine Mathilde Eugenie, * Puschine 9. Juli 1865 (luth.).

2. † Alexander Kaspar Heinrich, * Koppitz 4. März 1818, † Nizza 13. März

1875, Herr auf Endersdorf, Voigtsdorf, Groß- und Klein-Guhlau, Franzdorf, Kuschdorf und Natschkau, Kgl. preuß. Ldrat a. D., ERr des souv. Malt.-RrO.; ⚔ Pitschen 25. Mai 1852 mit Angela Gfin von Matuschka, * Zülz 13. Okt. 1831, † Franzdorf 17. Nov. 1885.

Kinder: 1) Leonie Maria, * Endersdorf 23. Mai 1853; ⚔ das. 30. Okt. 1873 mit Bernhard Gfn von Schmettow (reform.), Fkherrn auf Pommerzig, Kgl. preuß. Rittm. a. D.

2) Huberta (Hertha) Maria, * Endersdorf 7. Nov. 1854; ⚔ das. 6. Nov. 1875 mit Franz Gfn von Ingenheim, Fkherrn auf Reisewitz.

3) Heinrich (Harry) Kaspar, * Endersdorf 9. April 1856, Stifter und 1. Herr des d. d. 6. Jan. 1906 errichteten und d. d. Berlin 6. Okt. 1906 ldesherrl. bestätigten Fideikommisses Endersdorf mit Endersdorf, Voigtsdorf, Hohen-Giersdorf, Würben und Groß- und Klein-Guhlau (zus. 1470 ha), Kr. Grottkau, Herr der fideikomm. substituierten Güter Franzdorf mit Kuschdorf, Natschkau und Reinschdorf im Kr. Neiße, Bes. von Szokolya-Hutta (4600 ha), Kom. Hont, Kgl. preuß. Rittm. der Ldw. a. D., Ldesältester der Neiße-Grottkauer Fstsldschaft, Kreisdeput. des Kr. Grottkau, ERr des souv. Malt.-RrO.; ⚔ Koppitz 21. Sept. 1882 mit — Eleonore Gfin Schaffgotsch gen. Semperfrei von und zu Kynast und Greiffenstein, * Koppitz 24. Okt. 1864. [Endersdorf bei Grottkau.]

Kinder: (1) Eleonore Maria Johanna Angela Hedwig Fredine, * Endersdorf 19. Juli 1883; ⚔ das. 29. Juli 1902 mit Ferdinand Frhrn von Skal und Groß-Ellguth, Herrn auf Jungferndorf, Österr.-Schles.

(2) Johannes Maria Kaspar Heinrich Alexander Karolus, * Endersdorf 1. Nov. 1884, stud. jur. [Breslau.]

(3) Alexandra Maria Klara Angela Johanna, * Breslau 24. Jan. 1886; ⚔ Endersdorf 2. Aug. 1906 mit Ernst Gfn Strachwitz, Herrn auf Wiersbel ꝛc., Kr. Falkenberg, Kgl. preuß. Lt. im GKür.-Rgt. [Berlin.]

(4) Margarete Maria Hedwig Johanna Angela, * Endersdorf 29. April 1887; ⚔ das. 8. Juni 1905 mit Johann-Ernst Gfn von Saurma, Frhrn von und zu der Jeltsch, Fkherrn auf Gnichwitz, Kgl. preuß. Lt. der Res. des Leibkür.-Rgts Nr. 1. [Breslau.]

(5) Maria Huberta Karola Angela Johanna, * Endersdorf 4. Nov. 1889.

(6) Paula Kaspara Eleonore Anna Maria, * Endersdorf 23. Juli 1893.

(7) Henrica (Harriet) Manfreda Maria Johanna, * Endersdorf 12. Jan. 1895.

(8) Joseph Maria Heinrich Kaspar Balthasar Alexander, * Endersdorf 23. Mai 1898.

(9) Alexander Maria Kaspar-Heinrich Johannes, * Endersdorf 16. Okt. 1899.

(10) Heinrich-Kaspar Johannes Maria, * Endersdorf 15. Mai 1904.

4) † Alexander Heinrich Kaspar Maria Anton Gabriel, * Endersdorf 12. Juli 1861, † Breslau 17. Juni 1907, Herr der fideikomm. substituierten Güter Franzdorf mit Kuschdorf, Natschkau und Reinschdorf, Herr auf Waltdorf, Mitbes. von Szokolya-Hutta, Kgl. preuß. Rittm. der Res. des Leibkür.-Rgts Nr. 1, ERr des souv. Malt.-RrO.

Frankenberg und Ludwigsdorf.

Katholisch. — Schlesischer Uradel mit gleichnamigem Stammhause bei Frankenstein im Fstt. Münsterberg, der mit Nikolaus von Frankenberg, Rat des Hzgs Heinrich IV. von Schlesien, zuerst urkundlich erscheint. Die Stammreihe beginnt mit Bernoldus um 1280; böhm. Frhr. mit Wappenbesserung d. d. Wien 12. Febr. 1655; böhm. Gf. d. d. Wien 28. Aug. 1700; Namen- und Wappenvereinigung mit denen der † Freiherren von Schellendorf d. d. Wien 4. Juli 1714. — Der d. d. Breslau 19. Mai 1884 gegründete, d. d. Berlin 20. Okt. 1884 gerichtl. bestätigte Gesamtfamilienverein hält alle zwei Jahre

Familientage in Berlin ab. — Erste Aufn. 1831; Stammreihe im Jahrg. 1869, S. 275. S. auch Gothaisches Geneal. Taschenbuch der Adelgen Häuser (Uradel), Bd. V, 1904.

† Friedrich Graf von Frankenberg und Ludwigsdorf, Freiherr von Schellendorf, * . . 7. Aug. 1790, † . . 29. Dez. 1852, Herr auf Alt-Warthau und Broslawitz, Schles., Kgl. preuß. Khr und Ldrat; ⚔ . . 18. April 1818 mit Antonie Gfin von Tenczin-Paczinsky, * . . 4. Okt. 1801, † Hilbersdorf 10. Jan. 1877.

Söhne: 1. † Ludwig Andreas Anton Thaddäus Joseph Johann Gustav, * . . 17. Aug. 1819, † Hilbersdorf 28. Okt. 1873; ⚔ . . 19. Nov. 1842 mit Elisa Maria Seraphine von Logau, * . . 11. März 1824, † Berlin 6. März 1876.

Tochter: Leonie Antonie Marie, * . . 8. Febr. 1845; ⚔ Suderode 24. Okt. 1865 mit Karl von Heister, Kgl. preuß. Gen.-Lt. z. D. [Berlin.]

2. † Joseph Karl Friedrich, * Löwenberg 2. Aug. 1821, † Breslau 20. Mai 1899; ⚔ . . 10. Juli 1847 mit Rosa Freiin von Hauer, * . . 20. März 1822, † Warthau . . Dez. 1897, Herrin auf Alt-Warthau.

Tochter: Johanna, * Warthau 20. Juli 1848, Herrin auf Alt-Warthau (391 ha) und Klein-Krauschen (202 ha), Kr. Bunzlau; ⚔ Warthau 27. Jan. 1874 mit Klemens Gfn von Merveldt, Kgl. preuß. Obersten a. D. [Alt-Warthau bei Thomaswaldau.]

Bruder.

† Ernst, * Alt-Warthau 24. Nov. 1800, † Breslau 28. Dez. 1855, Herr auf Tillowitz, EKr des souv. Malt.-RrO.; ⚔ Paderborn 9. Okt. 1832 mit Eleonore Gfin von Ledebur-Wicheln, * Berkowitz, Böhmen, 13. Nov. 1807, † Tillowitz 23. Dez. 1875, StkrD.

Sohn: † Friedrich (Fred) Ludwig Ernst, * Breslau 5. Febr. 1835, † Slawentzitz 31. Dez. 1897, Herr auf Tillowitz mit Baumgarten, Schedliske, Schidlow, Seiffersdorf, Ellguth und Weiderwitz (zus. 8011 ha; erworben 1835), Kr. Falkenberg, und Ochotz (514 ha), Kr. Oppeln, Kgl. preuß. WGRat und Major a. D., EKr des souv. Malt.-RrO. ꝛc.; ⚔ Slawentzitz 24. Juni 1872 mit — Luise Przssin zu Hohenlohe-Oehringen, * Slawentzitz 14. Juli 1851, Dame des souv. Malt.-RrO. und ED. des Kgl. bayer. Theresien-O. [Berlin.]

Kinder: 1) Konrad Wilhelm Hugo Paul Viktor Friedrich Christian Kraft Ernst, * Slawentzitz 3. Mai 1877, 1. Fkherr auf Tillowitz (Fideikommiß seit April 1898), EKr des souv. Malt.-RrO.; ⚔ London 28. Mai 1907 mit — Alice gesch. Solman, geb. Friedmann, * Berlin 22. Juli 1879. [Berlin.]

2) Luise Pauline Augusta Maria, * Tillowitz 23. Aug. 1879; ⚔ das. 24. Juli 1901 mit Lubbert Gfn von Westphalen zu Fürstenberg, Kgl. preuß. Rittm. und Esk.-Chef im Rgt der Gardes du Corps. [Potsdam.]

Fredro.

Katholisch. — Rotreußischer Uradel; immatrikuliert in Galizien 11. Sept. 1782; Gf. d. d. Wien 23. Juli 1822. — W.: Bończa. — Erste Aufn. 1868; s. Jahrg. 1870, S. 351; Beschreibung des Wappens im Jahrg. 1879, S. 298.

† Alexander Graf von Pleszowice-Fredro, * Tuchow 2. Juni 1793, † Lemberg 15. Juli 1876, Herr auf Rudki ꝛc., Kgl. poln. Oberstlt. im Gen.-Stabe des Generals Berthier, Fstn von Neufchâtel, Mitgl. der K. K. Akademie der Wissenschaften in Krakau ꝛc.; ⚔ . . 9. Nov. 1828 mit Sophie Gfin Jablonowska, * . . 10. Mai 1798, † Przylbice 1. Nov. 1882.

Sohn: † Johann Alexander, * . . 2. Sept. 1829, † Siemianice 15. Mai 1891, Herr auf Rudki ꝛc., OLt. im 2. Ul.-Rgt der poln. Legion; ⚔ . . März 1858 mit Marie Gfin Mier, * . . 26. Aug. 1839, † . . 7. Jan. 1862.

Kinder: 1) † Andreas Maximilian, * . . 1. Febr. 1859, † Lemberg 28. Febr.

1898, Herr auf Rudki, Bieńkowa-Wisznia, Jatwięgi-Jaremkow, Podhajczyki, Niklowice, Orchowice, Holodowka und Kocierzyn, K. u. K. Km. und OLt. der Ref. des Ul.-Rgts Nr. 2; ⚔ Przemyśl 30. Juni 1892 mit — Felicie Marie von (Dołega) Szczepańska, * . . 12. März 1872 (wiederverm. Laszki zawiązane 30. Mai 1901 mit Dr. Alexander Gfn von Góra-Skarbek, Herrn auf Gawrzyłowa, Galizien, K. K. Statth.-Konzipisten [. . .]).

2) Marie, * . . 5. Jan. 1862; ⚔ Lemberg 2. Juni 1881 mit Peter Gfn von Skupow-Szembek, † Siemianice 15. Mai 1896, Herrn auf Siemianice ꝛc. [Siemianice, Posen.]

Bruder.

† Heinrich Emilian Franz, * . . 12. Sept. 1799, † Wien 16. Nov. 1867, Kgl. poln. Off.; ⚔ . . 24. Mai 1842 mit Maria Gfin Jabłonowska, * . . 21. Nov. 1820, † Lemberg 16. Febr. 1897.

Kinder: 1. Henriette, * . . 19. Juli 1844; ⚔ Lemberg 16. Juli 1864 mit Nikolaus Gfn Palffy von Erdöd, † . . 2. Jan. 1884, Kgl. ungar. Major der Ldw. (s. Goth. Hofkalender, III. Abt.). [Göncz, Ungarn.]

2. Kasimira, * . . 4. Sept. 1845; ⚔ Lemberg 4. Juni 1862 mit Witold Gfn Dunin-Borkowski, † Winniczki 19. Jan. 1875, Herrn auf Winniczki. [Luzern.]

3. Stephan, * . . 12. Jan. 1847; ⚔ . . 24. April 1876 mit — Felicie Eugenie Stephanie von Stankiewicz, * . . 2. Nov. 1857, Herrin auf Wynkranowka und Strutyn, Galizien. [. . .]

Kinder: 1) Henriette, * . . 13. Jan. 1877; ⚔ Wien 11. Mai 1897 mit Paul Ritter von Tyszkowski, Herrn auf Huwniki, Calvarja, Sierakosce, Grabownica ꝛc., Galizien, Reichsrats- und Ldtagsabg. [. . .]

2) Severin, * . . 22. Dez. 1882, K. u. K. Lt. im Ul.-Rgt Nr. 6. [Rzeszów.]

4. Maria, * Dubaniowice 14. März 1852; ⚔ . . 1884 mit Severin Frhrn von Brunicki, † Lemberg 13. Aug. 1902, Herrn auf Zaleszczyki, Galizien. [Lemberg.]

Freyen-Seyboltstorff, s. Seyboltstorff.

Fries (Fries von Friesenberg).

Katholisch. — Stammen aus der Schweiz; die Stammreihe läßt sich bis Mitte des XII. Jahrh. zurückverfolgen. — Erbländ.-österr. Ritterstand mit „Edler von" d. d. Wien 24. Nov. 1757; Reichs- und erbländ.-österr. Frhr. d. d. Wien 15. Dez. 1762; Aufnahme in die fränkische Reichsritterschaft, Kantons Altmühl, 1. Febr. 1771; Reichs- und erbländ.-österr. Gf. d. d. Wien 5. April 1783 (s. Jahrg. 1867, S. 291); niederösterr. neuer Herrenstand 2. April 1792; Landmann von Steiermark d. d. Graz 11. Juni 1812. — Erste Aufn. 1827. Vgl. auch den gleichnamigen Artikel im Taschenbuch der Freiherrl. Häuser. (S. auch das Werk „Die Grafen von Fries". Eine genealog. Studie von August Gfn von Fries. Zweite Auflage. Verlag von C. Heinrich, Dresden-N. 1903.)

† Moritz Graf von Fries, * Wien 6. Mai 1777, † Paris 26. Dez. 1826; ⚔ . . 15. Okt. 1800 mit Theresia Prinzessin zu Hohenlohe-Waldenburg-Schillingsfürst, * Schillingsfürst 28. Jan. 1779, † Vöslau 25. Aug. 1819.

Söhne: 1. † Moritz, * Paris 2. März 1804, † Meran 20. Nov. 1887, K. u. K. Leg.-Rat a. D.; ⚔ . . 13. Febr. 1836 mit Flora Freiin von Pereira-Arnstein, * Hietzing bei Wien 19. Juni 1814, † Meran 9. Dez. 1882.

Kinder: 1) † Emma, * Wien 8. Juni 1837, † Ober-Mais bei Meran 22. März 1907, Herrin auf Hagenau, OÖsterr., ED. des Kgl. bayer. Theresien-O.; ⚔ Wien 4. Febr.

1856 mit Maximilian Frhrn von Handel, † Ober-Mais 12. März 1885, K. u. K. GRat und a. o. G. u. b. M.

2) August Graf Fries von Friesenberg [österr. Verleihung des Prädikates „von Friesenberg" und Wappenbesserung d. d. Ischl 9. Aug. (Diplom d. d. Wien 5. Sept.) 1905. — Beschreibung des Wappens im Jahrg. 1906, S. 290], * . . 8. Juli 1841, Herr auf Czernahora, Mähren; ⚔ Wien 6. Mai 1872 mit Anna Gfin von Strachwitz, * Napajedl 17. Juli 1851, † Abbazia 27. März 1891. [Czernahora.]

Kinder: (1) Moritz Georg Ludwig Augustinus, * Czernahora 8. Febr. 1873, K. K. Lt. der Ldw. [Czernahora.]

(2) Theresia Maria Augusta Antonia Benedikta, * Czernahora 21. März 1874; ⚔ daf. 5. Aug. 1907 mit Rudolf Gfn Czernin von Chudenitz, K. u. K. Km. [Hohenelbe, Böhmen.]

(3) Georg Hubertus Antonius Augustus, * Czernahora 3. Nov. 1875, K. u. K. Lt. a. D. [Czernahora.]

2. † Viktor, * . . 23. Dez. 1812, † Perchtolsdorf 18. Febr. 1888, K. u. K. Oberstlt. a. D.; ⚔ I) . . 17. April 1838 mit Franziska Mathilde Straßer, * . . 10. Okt. 1814, † Währing bei Wien 20. Juni 1864; II) . . 25. Mai 1880 mit — Marie Gmittronzack, * . . 5. Juni 1851. [. . .]

Töchter 1r Ehe: 1) Mathilde, * Kuklena, Böhmen, 4. Febr. 1839; ⚔ Hemmingen 5. Jan. 1860 mit Rudolf Gfn von Urkull-Gyllenband (luth.), † Ansbach 12. Dez. 1879, Kgl. württemb. Khrn und Oberstthofm. [. . .]

2) Flora, * . . 15. Mai 1841, Barmherzige Schwester im O. des heil. Vincenz von Paul, Generaloberin und Visitatorin in Salzburg.

3) Zoë, * . . 21. Aug. 1843, Oberin einer Filiale des O. vom heil. Vincenz von Paul in Budapest.

4) Viktoria Mathilde Augusta, * Böslau 30. Juni 1845; ⚔ Czernahora 21. Aug. 1865 mit Viktor Frhrn von Pereira-Arnstein, † Lainz 10. Sept. 1902. [Enns.]

Frohberg (Froberg)-Montjoye

(a. d. H. der Herren von Tullières).

Katholisch. — Burgundischer Uradel; Belehnung des Johann Ludwig von Tullières (Thullier), Erben des letzten Herrn von Froberg a. d. H. Gliers, mit den habsburgisch-pfirtischen Lehen Froberg, Gliers, Montrond, Heimerstorff, Hirsingen ꝛc. im OElsaß und Sundgau d. d. Masmünster 28. Nov. 1439, bezw. 29. Nov. 1440; französ. Erhebung der Familienbes. in Burgund zu einer Gfschaft 15. Nov. 1736. — Erste Aufn. 1851; s. Jahrg. 1857, S. 225.

A. Frohberg (früher auf Vanfrey) und von Thuillières, Graf von Montjoye und de la Roche.

Französ. Anerkennung des Gfnstandes 31. Juli 1743 (für Beat Jean Baptiste de Thuillières, comte de Montjoye et de la Roche); immatrikuliert im Kgr. Bayern bei der Gfnklasse 22. Dez. 1817 als „Gf von Frohberg".

† Ludwig Ernst Maria Anton Franz de Paula Fidel Graf von Frohberg, Comte de Montjoye et de la Roche, * Gersfeld 15. Sept. 1834, † Bamberg 6. Juli 1898; ⚔ Würzburg 27. Aug. 1857 mit — Anna Freiin Groß von Trockau, * Bamberg 5. Sept. 1838. [Bamberg.]

Kinder: 1. Karl Maria Franz Alexander Fidelis Anselm von Thuillières, Graf von Montjoye und de la Roche [österr. Genehmigung zur Wiederannahme

des ererbten ausländ. Adelstitels durch A. E. d. d. 2. März 1888]. * Würzburg 4. Aug. 1859, Herr auf Ingering und Wasserberg (zus. ca 11 960 ha) und auf Gumpenstein (460 ha), Steierm., K. u. K. Km. und Rittm. der Res. des Drag.-Rgts Nr. 13; ⚔ I) Schönbrunn bei Salzburg 18. April 1885 mit Maria Gfin D'Donell von Tyrconell, * Wien 11. Juni 1857, † Lissa a. d. E. 3. Mai 1889, StkrD.; II) Bierglstein bei Salzburg 10. Dez. 1890 mit deren Schwester — Irene Gfin D'Donell von Tyrconell, * Wien 15. März 1860, StkrD. [Schloß Gumpenstein.]

Kinder: a) 1r Ehe: 1) Anna Maria Klaudine Ludovika Klothilde Josepha Athanasia Fidelis, * Enns 2. Mai 1888.

2) Ludwig Maria Karl Moritz Joseph, * Lissa a. d. E. 19. April 1889. — b) 2r Ehe: 3) Marie Klothilde Anna Josepha Klaudine Kolumba Fidelis, * Meidling 6. Nov. 1893.

4) Hugo Maria Joseph Karl Anton Martin Fidelis, * Łańcut 11. Nov. 1896.

5) Marie Laurentia Aloysia Theresia Josepha Antonia Fidelis, * Łańcut 15. Juni 1898.

6) Franz de Paula Maria Joseph Ludwig Anton Emmo Columba Fidelis, * Krummnußbaum 5. Dez. 1900.

2. Maria Laurentia, * Bamberg 2. März 1861. [Bamberg.]

B. Froberg (ehemals auf Hirsingen).

Reichsgfnstand mit Wappenbesserung d. d. Frankfurt a. M. 21. Febr. 1743; immatrikuliert im Kgr. Bayern bei der Gfnklasse 4. Juni 1813 als „Gf von Froberg"; österr. Prävalierung des Gfnstandes d. d. . . 9. Sept. 1868.

† Johann Nepomuk Simon Graf von Froberg(-Montjoye), * . . 1763, † . . 7. Dez. 1814, Kgl. bayer. Km., Gen.-Major und Gen.-Adj.; ⚔ . . mit Eleonore Gfin von Fürstenbusch, * . . 1782, † . . 31. Aug. 1850.

Söhne: 1. † Maximilian Joseph Gustav Eugen Ludwig, * . . 25. Nov. 1807, † Scheerding 12. Juli 1857, K. K. Km. und Major a. D.; ⚔ I) . . 25. Jan. 1842 mit Anna Hollády von Kis-Halmágy, * . . 10. Aug. 1818, † . . 16. April 1844; II) . . 11. Mai 1853 mit Antonia Gfin von Joner-Tettenweiß, * . . 10. Mai 1823, † Salzburg 19. März 1905.

Söhne: a) 1r Ehe: 1) Johann Nepomuk Maria Paul Friedrich, * . . 5. Nov. 1842, Kgl. bayer. Km., ägyptischer Oberstlt. a. D.; ⚔ München 17. Juni 1886 mit — Grace verw. Nesmith, geb. Hilton, * Albany, NAm., 1. Nov. 1851. [Villa Castello bei Florenz.]

— b) 2r Ehe: 2) Klemens Maria Ludwig Johann Nepomuk, * . . 7. Febr. 1854. [Salzburg.]

2. † Karl Theodor Eugen Christian, * . . 26. Juli 1813, † Ansbach 1. Okt. 1882, Kgl. bayer. Oberst a. D.; ⚔ I) . . 22. Nov. 1864 mit Rosa Maria Auernheimer, * . ., † Heimweg 31. März 1879; II) . . 30. Juni 1880 mit — Flora Freiin von Waldenfels, * Ansbach 14. Jan. 1850. [München.]

Fuchs.

Katholisch. — Erbländ.-österr. Wappenbrief d. d. Wien 26. Juni 1535; erbländ.-österr. Adel mit „Edle von" d. d. Wien 30. Jan. 1762; erbländ.-österr. Ritter d. d. Wien 20. Juni 1765 (bzw. Wien 1. März 1766); oberösterr. neuer Ritterstand 5. Mai 1767; Reichsfrhr. d. d. Wien 21. März 1774; böhm. Frhr. d. d. . . 10. Mai 1774; niederösterr. neuer Herrenstand 14. Okt. 1774; Reichsgf. d. d. Wien 23. Nov. 1781; Oberst-Erblstabelm. von Österreich ob und unter der Enns 28. Nov. 1786; oberösterr. neuer Herrenstand 1837. — Erste Aufn. 1826.

(S. Jahrg. 1906. S. 292; neuere Nachrichten fehlen.)

Fugger-Blumenthal.

Katholisch. — Wappenbrief 1473; Reichsgf. d. d. Augsburg 14. Nov. 1530; bayer. Genehmigung zur Führung des Namens „Fugger-Blumenthal" d. d. . . 27. Okt. 1904 (für die unebenbürtiger Ehe entstammenden Nachkommen des Gfn Karl Rasso Fugger von Glött — s. Goth. Hofkalender II. Abt., im besonderen II. Linie, 1. Ast unter Großvatersbrüder. — Ihr Nachfolgerecht in das Gesamtfideikomm.-Vermögen der fürstl. und gräfl. Fuggerschen Familie nach dem gänzlichen Aussterben des Mannesstammes der Häuser Fugger-Kirchberg-Weißenhorn, Fugger-Glött-Kirchheim und Fugger-Babenhausen regelt der Erb- und Apanagen-Vergleich vom 20. Sept. 1855). — W.: Das Stammwappen.

† Karl Rasso Graf Fugger von Glött, * Glött 10. Juni 1789, † Blumenthal 28. April 1855; ⚔ . . 4. Sept. 1822 mit Aloysie Baugger, * Glött . . 1798, † Blumenthal 21. Aug. 1864.

Söhne, Grafen Fugger-Blumenthal: 1. † Eberhard Joseph, * Blumenthal 24. Febr. 1824, † München 4. Mai 1903; ⚔ Starzhausen 18. Sept. 1854 mit Johanne Maximiliane Adelheid Edler von Mayer auf Starzhausen, * Starzhausen 28. Sept. 1833, † München 17. Febr. 1902.

Kinder: 1) Karl Johann Nepomuk Eduard, * Blumenthal 17. Febr. 1857, Kgl. bayer. Oberstlt. beim Stabe des 13. Inf.-Rgts; ⚔ München 3. März 1886 mit — Dagmar Laura von Quist, * St. Petersburg 22. Mai 1865. [Ingolstadt.]

Kinder: (1) Hugo Paul Friedrich, * München 4. Dez. 1886, Kgl. bayer. Lt. im Inf.-Leibrgt. [München.]

(2) Sophie Dagmar, * München 2. Dez. 1890.

2) Max Joseph Maria, * Blumenthal 23. April 1859, Kgl. bayer. Hptm. z. D. [München.]

3) Bertha Notgere Adelheid, * Blumenthal 22. April 1865. [München.]

4) Eberhard Karl Joseph Maria, * Blumenthal 20. Aug. 1866, Kgl. bayer. OLt. a. D.; ⚔ London 28. Sept. 1901 mit — Hedwig Kunigunde verw. Engelhard, geb. Graf, * München 26. Sept. 1859. [Charlottenburg.]

2. † Oskar, * Blumenthal 3. Mai 1829, † München 23. April 1906; ⚔ I) Würzburg 15. März 1858 mit Therese Hamel, * . . 17. Aug. 1829, † . . 31. Jan. 1859; II) Bayreuth 12. Nov. 1863 mit Karoline Freiin von Zoller, * . . 19. März 1836 (gesch. . . [. . .]).

Tochter 1r Ehe: Maria Luise Karoline, * Veitshöchheim bei Würzburg 25. Jan. 1859, ED. des Kgl. bayer. Theresien-O. [München.]

Fünfkirchen.

Katholisch. — Niederösterr. Ritterstand 1566; erbländ.-österr. Frhr. d. d. . . 31. Jan. 1602; oberösterr. neuer Herrenstand 19. Jan. 1680; erbländ.-österr. Gf. und böhm. Inkolat d. d. . . 17. März 1698; oberösterr. alter Herrenstand 1756; österr. Bestätigung (eigentlich Ausdehnung des Diploms von 1698) d. d. Wien 17. Febr. (Plakat 3. März) 1862 (für Otto — s. A. — und Friedrich Dominik — s. B.; s. Jahrg. 1871, S. 292). — Erste Aufn. 1827; Stammreihe im Jahrg. 1894, S. 356.

A. Linie Steinabrunn.

Stifter: Gf Johann Ferdinand, * 1741, † 1789.

† Otto Franz Graf von Fünfkirchen, * Steinabrunn, NOsterr., 19. März 1800, † Wien 6. April 1872, Herr auf Steinabrunn und Neu-Ruppersdorf, K. u. K. Km. und GRat; ⚔ Wien 17. Juni 1826 mit Aloysia Gfin von Wurmbrand-Stuppach, * Wien 18. Jan. 1802, † das. 5. April 1870, K. u. K. PD. und StkrD.

Kinder: 1. † Franz Klemens, * Brünn 26. Mai 1827, † Graz 17. Mai 1902, Herr auf Steinabrunn und Neu-Ruppersdorf, erbl. Mitgl. des Herrenh. des österr. Reichsrats, K. u. K. Km.; ⚔ Wien 27. Nov. 1858 mit Ferdinandine Gfin Brigido, * . . 12. April 1840, † Wien 27. Mai 1886, StkrD.

Kinder: 1) Otto Dionysius Franz Ferdinand Maria, * Odenburg 5. Sept. 1859, Herr auf Steinabrunn und Neu-Ruppersdorf, NÖsterr., erbl. Mitgl. des Herrenh. des österr. Reichsrats, K. u. K. Km.; ⚔ Wien 5. Mai 1888 mit — Paula Gfin von Rechberg und Rothenlöwen, * Althart, Mähren, 13. Dez. 1865, StkrD. (s. Goth. Hofkalender, II. Abt.). [Steinabrunn und Salzburg.]

Kinder: (1) Johann Bernhard Maria Felix Ferdinand Aloysius, * Linz 18. Mai 1889.

(2) Karolina Borromea Maria Aloysia Paula, * Linz 20. Dez. 1890.

(3) Franz de Paula Otto Theoderich Maria, * Linz 10. Aug. 1892.

(4) Gabrielle Marie Aloysia Anna Ferdinandine Paula, * Salzburg 12. Dez. 1903.

2) Rudolf Alexander, * Linz 4. Okt. 1860, K. u. K. Km. und Bez.-OKommissär in Radkersburg; ⚔ Graz 17. Mai 1890 mit — Helene Gfin von Spaur, * Graz 24. Febr. 1870, StkrD.

Kinder: (1) Helene Maria Sophie Anna Ferdinandine, * Radkersburg 15. März 1891.

(2) Franz Maria Heinrich Joseph Johann Rudolf, * Radkersburg 15. Juni 1892.

(3) Rudolf Maria Paul Joseph, * Radkersburg 12. Juni 1893.

3) Heinrich Franz Marie, * Graz 16. Febr. 1865, K. u. K. Km. und Rittm. im Drag.-Rgt Nr. 15; ⚔ Graz 27. Febr. 1897 mit — Mathilde Gfin von Collalto, * San Salvatore 28. Jan. 1873, StkrD. (s. Goth. Hofkalender, III. Abt.). [Göding.]

Kinder: (1) Marie Luise Anna Therese, * Drahotusch 7. Dez. 1897.

(2) Oktavian Heinrich Ferdinand Georg Hubertus, * Drahotusch 6. Febr. 1899.

(3) Marianne Caroline Paula Gabrielle Thekla, * Krakau 30. Jan. 1902.

4) Aloysia Marie, * Graz 2. Dez. 1867, ED. des Hzgl. Savoyenschen Damenstifts in Wien. [Graz.]

2. † Heinrich Gundaccar, * Steinabrunn 25. Juni 1830, † Wien 2. Jan. 1885, K. u. K. Km. und Oberstlt. a. D.; ⚔ Wien 22. Mai 1864 mit — Aloysia Przssin von und zu Liechtenstein, * Eisgrub 13. Aug. 1838, K. u. K. PD. und StkrD. [Wien.]

3. Karoline Sidonie, * . . 7. März 1833, zweite Regentin des Hzgl. Savoyenschen Damenstifts in Wien, StkrD.

B. Linie Chlumetz.

Erloschen.

Stifter: Gf Johann Franz de Paula, * 1745, † 1807, Bruder des Stifters von A.

† Friedrich Dominik Graf von Fünfkirchen, * . . 29. März 1805, † Friedstein 13. Aug. 1867, Herr auf Friedstein, Steierm., K. K. Km. und Rittm. a. D.; ⚔ . . 16. Juli 1832 mit Sidonia Gfin Chotek von Chotkowa und Wognin, * . . 21. Aug. 1805, † Prag 2. Febr. 1890, StkrD.

Tochter: † Isabella Josepha, * . . 4. Juni 1833, † Brunnsee . . 1902, StkrD.; ⚔ . . mit . . Gfn Lucchesi.

Fürstenberg.

Katholisch. — Westfälischer Uradel; Reichsfrhr. d. d. Wien 26. April 1660; Wappenvereinigung mit dem des † Geschlechts Grafschaft d. d. Wien 20. Mai 1660. — Erste Aufn. 1852. Vgl. auch den gleichnamigen Artikel im Taschenbuch der Freiherrl. Häuser.

A. Haus Herdringen*.

Preuß. Gf als Gf von „Fürstenberg-Herdringen" aus je adeliger Ehe (ohne Erstgeburtsrecht; der Erstgeborene jedoch in dem Falle Gf ad personam) an den Besitz des Fideikommisses Herdringen (bestehend aus Fürstenberg — seit 1080 im Bes. der Fam. —, Waterlappe — seit 1115 —, Herdringen — seit 1624 —, Schnellenberg, Adolfsburg ꝛc. —, zus. 9202 ha), Kr. Arnsberg, geknüpft, d. d. Berlin 16. Jan. 1843 und in Verbindung hiermit erbl. Mitgl. des preuß. Herrenh. seit 26. Mai 1855; Erbtruchseß im Hzgt. Westfalen. — S. Jahrg. 1859. S. 286.

† Franz Egon Ludwig 1. Graf von Fürstenberg-Herdringen, * Herdringen 15. Aug. 1818, † das. 1. Febr. 1902, Fkherr und erbl. Mitgl. des preuß. Herrenh., Erbtruchseß, Erz., Kgl. preuß. Rittm. a. D., ERr des souv. Malt.-RrO.; ⚔ Münster i. W. 31. Aug. 1847 mit Karoline Freiin von Staël, * Sutthausen 5. Febr. 1830, † Bendorf a. Rh. 18. Aug. 1894.

Sohn: Engelbert Egon 2. Graf von Fürstenberg-Herdringen, * Herdringen 7. Nov. 1850, Fkherr und erbl. Mitgl. des preuß. Herrenh., Erbe der Staëlschen Güter Sutthausen und Wulften, Kr. Osnabrück, Erbtruchseß im Hzgt. Westfalen, Kgl. preuß. Khr, ERr des souv. Malt.-RrO.; ⚔ Falkenberg 26. Sept. 1893 mit — Maria-Pia Gfin Praschma, * Falkenberg 4. Mai 1869. [Schloß Herdringen bei Hüsten.]

Kinder, Freiherren und Freiinnen von Fürstenberg: 1) Franz-Egon Maria Meinhard Engelbert Pius Aloysius Kaspar Ferdinand Dietrich, * Dahlhausen 13. April 1896.
2) Wenemar Friedrich Ferdinand Engelbert Kajetan Donatus Maria, * Dahlhausen 7. Aug. 1897.
3) Maria-Felicitas Ferdinanda Elisabeth Antonia, * Dahlhausen 27. Sept. 1898.
4) Alix Maria Elisabeth Franziska Josepha, * Dahlhausen 17. März 1900.
5) Elisabeth Agathe Maria Johanna Antonia, * Herdringen 10. Juni 1905.

B. Haus Stammheim*.

Preuß. Gf als Gf von „Fürstenberg-Stammheim" aus je adeliger Ehe (ohne Erstgeburtsrecht, der Erstgeborene jedoch in dem Falle Gf ad personam) an den Besitz des Fideikommisses Stammheim (278 ha), Kr. Mülheim, geknüpft, d. d. Berlin 15. Okt. 1840 (Diplom d. d. Berlin 24. Jan. 1846). — S. Jahrg. 1859, S. 287.

† Franz Egon 1. Graf von Fürstenberg-Stammheim, * Herdringen 24. März 1797, † Köln 20. Dez. 1859, Fkherr, Kgl. preuß. Khr; ⚔ . . 4. Okt. 1829 mit Pauline Freiin von Romberg a. d. H. Brünninghausen, * . . 8. Aug. 1805, † Bonn 5. Sept. 1891.

Söhne: 1. Gisbert Egon 2. Graf von Fürstenberg-Stammheim, * . . 29. März 1836, Fkherr, Herr auf Ophoven, Kr. Solingen, Kgl. preuß. Khr, Schloßhptm. von Koblenz, Erz., und Rittm. a. D., Mitgl. des preuß. Herrenh. auf Lebenszeit; ⚔ Teplitz 16. Aug. 1862 mit Eugenie Gfin von Auersperg, * Prag 15. Okt. 1839 (s. Goth. Hofkalender, II. Abt.). [Stammheim.]

Kinder, Freiherren und Freiinnen von Fürstenberg: 1) Paula Marie Huberta Walpurga Franziska Frédérique, * . . 20. Sept. 1863; ⚔ Stammheim 26. Febr. 1889 mit Hans Karl Gfn Schaffgotsch, Herrn auf Zülzhoff, Kgl. preuß. Khrn und Rittm. der Res. des LeibGHus.-Rgts. [Zülzhoff.]

2) Marie Josepha Huberta Walpurga Martha, * . . 17. Okt. 1864.
3) Eleonore Rudolfine Marie Huberta Walpurga, * Stammheim 28. Okt. 1868; ⚭ das. 4. Aug. 1896 mit Klemens Frhrn Ostman von der Leye, Fkherrn auf Leye ꝛc., Kgl. preuß. Reg.-Rat. [Leye bei Osnabrück.]
4) Franz Egon Maria Hubertus Johannes Walpurgis, * Stammheim 24. Nov. 1869, Leg.-Sekr. bei der Deutschen Gesandtsch. in Kopenhagen, Kgl. preuß. OLt. der Res. des Ul.-Rgts Nr. 15.
5) Marguerite Gisberte Marie Huberta Walpurga, * . . 6. Febr. 1871.
6) Adolf Egon Maria Hubertus Walpurgis, * Stammheim 19. Sept. 1872, Kgl. preuß. OLt. im Königsul.-Rgt Nr. 13. [Hannover.]
7) Auguste-Gabriele Friederike Maria Huberta Walpurga Anastasia, * Stammheim 27. April 1878; ⚭ das. 23. Febr. 1897 mit Maximilian Gfn von Korff gen. Schmising, Kgl. preuß. OLt. der Res. des Kür.-Rgts Nr. 4. [Steinhausen bei Halle i. W.]

2. Klemens Egon Freiherr von Fürstenberg, * . . 21. Mai 1846; ⚭ Münster i. W. 28. Mai 1867 mit Margarete von Lilien a. d. H. Opherdicke, * . . 27. Juli 1842, † Obsinnig 31. Mai 1907 (s. Taschenbuch der Freiherrl. Häuser). [. . .]

Kinder, Freiherren und Freiinnen von Fürstenberg: 1) Auguste, * Obsinnig 21. Juni 1869; ⚭ das. 7. Okt. 1890 mit Amadeus Frhrn von Failly-Goltstein, Kgl. preuß. Rittm. der Res. des Hus.-Rgts Nr. 11. [Schloß Breil.]
2) Adolf, * . . 23. Juli 1870; ⚭ Brüssel 20. Jan. 1901 mit — Elisabeth Gfin D'Oultremont, * . . . [. . .]
3) Eugenie, * Obsinnig 14. Juni 1871; ⚭ das. 9. Juli 1889 mit Maximilian Gfn Berghe von Trips, Kgl. preuß. Khrn und OLt. a. D. [Burg Hemmersbach.]
4) Paula, * Obsinnig 2. Dez. 1872; ⚭ das. 28. Sept. 1897 mit Maximilian Frhrn von Fürstenberg, Fkherrn auf Borbeck ꝛc., Kgl. preuß. Rittm. der Res. a. D. [Hugenpoet, Ldkr. Düsseldorf.]
5) Leonie, * Obsinnig 28. Jan. 1874; ⚭ das. 26. Mai 1903 mit Klemens Frhrn und Edlem Herrn von und zu Elz-Rübenach, Fkherrn. [Wahn.]
6) Konrad, * Obsinnig 18. Aug. 1875, Kgl. preuß. OLt. im Kür.-Rgt Nr. 4. [Münster i. W.]

Fürstenbusch.

Im Mannesstamme erloschen.

Katholisch. — Bestätigung des rittermäßigen Reichsadels mit Wappenbesserung d. d. Augsburg 18. Jan. 1690; desgl. mit „Edle zu Gassenegg und Auegg" sowie niederösterr. Ritterstand d. d. Wien 14. Nov. 1702; ungar. Baronat d. d. Wien 19. März 1707; böhm. Gf. und Inkolat d. d. Wien 28. Juni 1736. — Erste Aufn. 1827.

(S. Jahrg. 1904, S. 285; neuere Nachrichten fehlen.)

Fürstenstein

(des Stammes le Camus).

Lutherisch. — Westfäl. Gf. unter dem Namen „Fürstenstein" (nach der Belehnung mit dem Besitz der † hessischen Familie der „Diede zum Fürstenstein") 24. Dez. 1807 (Diplom d. d. 12. Juli 1813); franz. comte de l'empire (primogen.) 17. April 1812; preuß. Anerkennung und Bestätigung des Gfnstandes nebst Wappenbesserung d. d. Berlin 30. April 1864. — Erste Aufn. 1853; Beschreibung des Wappens im Jahrg. 1872, S. 270.

† Adolf Karl Alexander Alexis le Camus Graf von Fürstenstein, * Paris

8. März 1818, † Görlitz 20. Mai 1895, Herr auf Ullersdorf, Kobersdorf, Särichen und Odernitz, Kgl. preuß. Khr, OTruchseß und Major der Ldw.-Kav. ꝛc., Exz.; ⚔ Wiesenburg 2. Okt. 1862 mit — Elisabeth Marie Charlotte Luise von Watzdorff, * Dresden 3. Okt. 1842, Herrin auf Wiesenburg (ca 5202 ha), Kr. Zauch-Belzig. [Schloß Ullersdorf bei Niesky.]

Kinder: 1. Viktoria, * Ullersdorf 11. Sept. 1863; ⚔ das. 19. Nov. 1885 mit Heinrich XXVI. J. L. Pr. Reuß, Herrn auf Jänkendorf, Kais. deutschem Korv.-Kpt. a. D.

2. Friedrich Wilhelm, * Ullersdorf 30. Nov. 1867, Herr auf Ullersdorf (680 ha), Särichen (302 ha), Kodersdorf (586 ha) und Odernitz (450 ha), Kr. Rothenburg, Kgl. preuß. Ger.-Referendar a. D. und OLt. der Res. des 1. GUl.-Rgts, EKr des Joh.-O.; ⚔ Reibersdorf 7. Mai 1904 mit — Ellinor Gfin von Einsiedel, * Creba 11. Aug. 1886. [Ullersdorf.]

3. Curt Alexander, * Ullersdorf 6. Jan. 1869, Kgl. preuß. Reg.-Assessor, zuget. dem Ldrat des Ldkr. Görlitz, und OLt. der Res. des Hus.-Rgts Nr. 3.

Galen.

Katholisch. — Westfälischer Uradel; Reichsfrhr. d. d. Wien 24. Juli 1665; Wappenbesserung d. d. Wien 13. Jan. 1670, Bestätigung derselben d. d. Wien 19. Nov. 1705; preuß. Gf. d. d. Berlin 10. Juli 1803. — Besitz: a) Das 1663 gestiftete Fideikommiß Galen, Kr. Soest, mit Assen, Hündelinghof, Neu-Graben, Kr. Beckum, und Borg, Kr. Warendorf; b) das 1770 gestiftete Fideikommiß Bisping mit Göttendorf, Ldkr. Münster i. W., und Romberg, Kr. Lüdinghausen. — Erste Aufn. 1835.

† Matthias Graf von Galen, * Münster i. W. 12. Sept. 1800, † Assen 24. Dez. 1880, Fkherr ꝛc., Erbkm. im Fstt. Münster; ⚔ Münster 11. Jan. 1825 mit Anna Freiin von Ketteler a. d. H. Harkotten, * Münster 19. Juni 1802, † das. 6. Dez. 1884.

Kinder: 1. Maria Anna Ferdinandine, * Göttendorf 15. Juli 1826, ED. des souv. Malt.-RrO.; ⚔ Assen 20. Juli 1850 mit August Gfn von Spee, † Heltorf 23. Aug. 1882, Kgl. preuß. Khrn und Schloßhptm. [Heltorf.]

2. † Ferdinand Heribert Ludwig, * Münster i. W. 31. Aug. 1831, † Dinklage 5. Jan. 1906, Fkherr, Herr auf Dinklage, Hopen und Querlenburg, auf Heede und Harderburg, Erbkm. im Fstt. Münster, Päpstl. Geh.-Km. di spada e cappa, Kgl. preuß. OLt. a. D., EKr des souv. Malt.-RrO., Komtur ad hon. des Kgl. bayer. St.-Georg-O.; ⚔ Heltorf 7. Mai 1861 mit — Elisabeth Gfin von Spee, * Düsseldorf 10. Sept. 1842, ED. des souv. Malt.-RrO. [Dinklage.]

Kinder: 1) Maria Anna, * Münster i. W. 4. Aug. 1863, im O. vom heil. Herzen Jesu. [Blumenthal.]

2) Friedrich Matthias, * Münster i. W. 20. Mai 1865, Fkherr, Herr auf Dinklage, Hopen und Querlenburg, Ghzgt. Oldenburg, auf Heede und Harderburg, Reg.-Bez. Osnabrück, Erbkm. im Fst. Münster, Mitgl. des Deutschen Reichstags, EKr des souv. Malt.-RrO.; ⚔ Gevelinghausen 4. Sept. 1894 mit — Paula Freiin von Wendt, * Gevelinghausen 7. Mai 1873. [Haus Assen.]

Tochter: Maria Elisabeth Josepha Sophia Anna Franziska Margareta Huberta, * Assen 13. Juli 1895.

3) Augustinus Aloysius, * Assen 1. Okt. 1866, Päpstl. Geh.-Km. di spada e cappa, Kgl. preuß. Ldrat des Ldkr. Bonn und OLt. der Res. a. D., EKr des souv. Malt.-RrO.; ⚔ Münster i. W. 12. Nov. 1896 mit — Levina Gfin von Korff gen. Schmising, * Steinhausen 30. April 1867. [Bonn.]

Kinder: (1) Ferdinand-Joseph Fidelis Raphael Antonius Hubertus Maria, * Sigmaringen 4. Sept. 1898.

(2) Elisabeth-Clementine Josepha Theresia Antonia Huberta Maria, * Düsseldorf 17. Nov. 1899.
(3) Maria-Maximiliana Josepha Margareta Marka Antonia Huberta, * Prüm 25. April 1901.
(4) Helene, * Bonn 24. Aug. 1904.
(5) Christoph Bernard, * Bonn 11. Jan. 1907.

4) Maria Franziska, * Dinklage 12. Dez. 1867, im O. vom heil. Herzen Jesu. [St. Louis, Miss., NAmerika.]
5) Wilhelm Emanuel, * Münster i. W. 14. Dez. 1870, Dr. jur., als P. Augustinus in der Benediktinerabtei Emaus in Prag.
6) Gertrud Agnes, * Dinklage 11. Aug. 1872; ⚔ Haus Assen 1. Okt. 1901 mit Conrad Frhrn von Wendt. [Gevelinghausen.]
7) Paula Antonia Helene, * Dinklage 2. Mai 1876.
8) Klemens August Joseph, * Dinklage 16. März 1878, Kaplan an St. Mathias. [Berlin.]
9) Franz Joseph, * Dinklage 11. Dez. 1879, Kgl. preuß. Lt. im Kür.-Rgt Nr. 4; ⚔ Münster i. W. 19. Sept. 1907 mit — Antonia Freiin von und zu Weichs zur Wenne, * Bladenhorst 2. Juni 1885. [Münster i. W.]

3. Maximilian Klemens August, * Münster i. W. 10. Okt. 1832, Dr. theol., Thronassistent des Papstes, Titularbischof von Myrina i. p. i. und Weihbischof von Münster i. W.
4. Wilderich Alfred Anton Maria Hubertus Leonhardus, * Münster i. W. 6. Nov. 1835, Kgl. preuß. Rittm. a. D., EKr des souv. Malt.-RrO.; ⚔ Haus Geistern 19. Mai 1874 mit — Antonia Freiin von und zu Weichs zur Wenne, * Schinnen 15. April 1850. [Beversundern bei Lingen.]
Kinder: 1) Maria Anna Clementine Antonia Huberta Pia Cleta, * Bonn 26. April 1875, unter dem Namen Magdalena Benediktinerin in der Abtei St. Gabriel in Prag.
2) Maria Emma Mathia Antonia Huberta Justina, * Bonn 26. Sept. 1876, unter dem Namen Eustochium in derselben Abtei.
3) Wilhelm Emanuel Maria Bruno Johannes Clemens Antonius Hubertus Florentinus, * Münster i. W. 6. Okt. 1877, Kgl. preuß. Reg.-Referendar und Lt. der Res. des Drag.-Rgts Nr. 19. [Köln a. Rh.]
4) Joseph Max Maria Antonius Hubertus, * Göttendorf i. W. 16. Jan. 1879, Kgl. preuß. Lt. im Drag.-Rgt Nr. 19. [Oldenburg.]
5) Maria Theresia Hildegardis Antonia Huberta, * Göttendorf i. W. 1. Nov. 1880, unter dem Namen Maria Anna Benediktinerin in der Abtei St. Gabriel in Prag.
6) Maria Helene Bonifazia Caspara Antonia Huberta, * Beversundern 5. Juli 1885.
7) Maria Elisabeth Katharina Anastasia Antonia Huberta, * Beversundern 15. April 1887.
8) Maximilian Joseph Maria Antonius Hubertus Quirinus, * Beversundern 30. April 1892.
5. Helene Klementine Maria Anna Sibylle Huberta Antonia, * Münster i. W. 18. Dez. 1837, ED. des souv. Malt.-RrO.; ⚔ Assen 5. Aug. 1858 mit Klemens Gfn Droste zu Vischering, Erbdroste des Fstt. Münster ꝛc. [Schloß Darfeld.]
6. Paul Friedrich Alfred Hubertus Anton Maria, * Münster i. W. 3. Nov. 1839, K. u. K. Km. und Rittm. a. D.; ⚔ Wien 11. Mai 1875 mit — Amalie Freiin von Hornstein, * Hietzing bei Wien 21. Aug. 1853, StkrD. [Baumkirchen, Tirol.]
Kinder: 1) Maria Ida Nothburga Clementina Antonia, * Baumkirchen 21. Nov. 1881.
2) Christoph Bernard Gottfried Clemens Innocens Johannes Ignatius

Antonius Maria, * Baumkirchen 28. Juli 1885, K. u. K. Lt. im Drag.-Rgt Nr. 7. [Alt-Bunzlau.]

7. Klemens August Nikolaus, * Münster i. W. 25. Nov. 1841, ERr des souv. Malt.-RrO.; ⚔ Hohenfeld 3. Juli 1888 mit — Hella von Olfers, * Münster i. W. 16. Juli 1848. [Münster i. W.]
8. Klementine Sophie Friederike, * Münster i. W. 12. April 1846. [Münster i. W.]
9. Hubert Max Friedrich, * Dinklage, Ghzgt. Oldenb., 21. März 1849, Päpstl. Geh.-Km. di spada e cappa; ⚔ Hinnenburg 29. Juli 1873 mit — Therese Gfin von Bocholtz-Asseburg, * Hainhausen 8. Juni 1846. [Schloß Goldegg, Salzburg.]

Kinder: 1) Ferdinand, * Wallhausen 5. Dez. 1874, K. u. K. Lt. der Res. des Drag.-Rgts Nr. 10. [Schloß Goldegg.]
2) Maria Anna, * Goldegg 11. Mai 1876, K. u. K. PD. und StkrD.; ⚔ Salzburg 28. Nov. 1893 mit Joseph Gfn zu Herberstein, K. u. K. Km. [Libochowitz und Wien.]
3) Franziska Magdalena, * Goldegg 6. Aug. 1879; ⚔ Münster i. W. 15. Aug. 1901 mit Engelbert Frhrn von Kerckerinck zur Borg, Kgl. preuß. Lt. der Res. des Kür.-Rgts Nr. 4. [Haus Borg bei Münster i. W.]
4) Anna Elisabeth, * Meran 19. Nov. 1881; ⚔ Salzburg 17. April 1902 mit Ludwig Gfn von Waldburg zu Wolfegg und Waldsee, † Baden-Baden 24. Juni 1906, Rr des Kgl. bayer. St. Georg-O. (s. Goth. Hofkalender, II. Abt.). [Kißlegg, Württemberg.]
5) Elma, * Goldegg 20. Sept. 1885.

Gallenberg.

Im Mannesstamme erloschen.

Katholisch. — Reichsgf. d. d. Wien 17. April 1670. — Erste Aufn. 1827.

† Alexander Graf von und zu Gallenberg, Freiherr zum Thurn-Rossek und Gallenstein, Edler Herr zu Einödt, Erbherr zu Minkendorf, * . . 22. Aug. 1816, † München 7. Okt. 1893, Oberst-Erbldjägerm. in Krain und der Windischen Mark, K. u. K. Km. und Major a. D.; ⚔ Wiesbaden 18. Juli 1857 mit — Therese von Bose, * Gotha 5. Juni 1834 (luth.). [Wien.]

Töchter: 1. Marie Julie Adelheid, * Frankfurt a. M. 18. Nov. 1860; ⚔ Wien 5. Juni 1889 mit Joachim Frhrn Brenner von Felsach, K. u. K. Km. [Gainfarn bei Vöslau.]
2. Gisela Hektorine, * Laibach 12. Okt. 1862; ⚔ Wien 18. Juni 188[illegible] mit Friedrich Frhrn von Heß-Diller, K. u. K. OLt. der Res. des Drag.-Rgts Nr. 13. [Baden bei Wien.]

Galler.

Katholisch. — Steierischer Uradel; Reichsgf. d. d. Prag 12. Mai 1680. — Stammreihe im Jahrg. 1896, S. 379. — Erste Aufn. 1828. Wegen der erloschenen jüngeren Hauptlinie s. Jahrg. 1900, S. 275.

I. Linie.

Stifter: Gf Klemens August, † 1792.

† Leopold Eberhard Graf Galler von Schwarzeneg, Freiherr auf Schwamberg, Waldschach und Lannach, * . . 16. Aug. 1792, † Graz 15. Mai 1864 (Sohn des Stifters), K. K. Rittm. a. D.; ⚔ . . mit Theresia Elisabetha Prabitsch, * . . ., † Triest 29. Okt. 1882.

Kinder: 1. Sigismund, * . . 15. Jan. 1838, pens. Kpt. der Donaudampf-

schiffahrts-Gesellschaft; ⚔ . . 15. Jan. 1890 mit Bertha von Hanzély, * Wien . . Mai 1864, † Preßburg 1. Sept. 1899. [Preßburg.]

2. Klementine Josepha Theresia, * . . 14. Juli 1842; ⚔ Graz . . 1873 mit Constantino Reyer. [Triest.]

II. Linie.

Stifter: Gf Ludwig Wilhelm, * 27. Mai 1755.

† Wilhelm Kajetan Graf Galler von Schwarzeneg, Freiherr auf Schwamberg, Waldschach und Lannach, * . . . 18. Dez. 1814, † . . 18. Juni 1881 (Enkel des Stifters); ⚔ . . 29. Jan. 1849 mit — Theresia Maria Fürntradt, * . . 2. Febr. 1817. [. . .]

Sohn: Georg Ludwig, * . . 25. Nov. 1853, K. u. K. Major a. D.; ⚔ . . . 21. April 1894 mit — Eugenie Helene Edler von Schuppler, * Wien 10. März 1872. [Graz.]

Söhne: 1) Karl Wilhelm Georg, * Graz 31. Jan. 1895.
2) Friedrich Wilhelm Ludwig, * Graz 16. März 1897.

Garnier-Turawa*.

Katholisch und evangelisch. — Stammen aus Frankreich. — Böhm. Ritter mit „von" und Inkolat d. d. Wien 18. Dez. 1729; preuß. Gf als Gf von „Garnier-Turawa" nach dem Rechte der Erstgeburt d. d. Berlin 14. Aug. 1841; der Gfntitel ist zugleich an den Besitz des im Jahre 1804 gestifteten Fideikommisses Turawa, Kr. Oppeln, mit Goslau, Kr. Kreuzburg (zus. 9125 ha), geknüpft. — Erste Aufn. 1854. S. auch den Art. Garnier im Gothaischen Genealog. Taschenbuch der Briefadeligen Häuser, Bd. I, 1907.

† Franz Seraphim 1. Graf von Garnier-Turawa, * Goslau 20. Jan. 1785, † Turawa 20. Juli 1853, Fkherr, Kgl. preuß. Major a. D.; ⚔ I) . . 28. Nov. 1807 mit Adelheid Gfin Bethusy-Huc, * . . 19. Juni 1788, † . . 9. Juni 1812; II) Uschütz 26. Juni 1816 mit Eugenie Gfin Schack von Wittenau, * . . 9. Febr. 1797 (evang.), † Dresden 14. Sept. 1883.

Söhne: a) 1r Ehe: 1. † Konstantin Ernst Philipp 2. Graf von Garnier-Turawa, * . . 29. Okt. 1808, † Turawa 30. März 1861, Fkherr, Kgl. preuß. Major a. D.; ⚔ . . 7. Nov. 1841 mit Klara Hedwig von Rappold, * . . 26. Sept. 1821 (evang.), † Turawa 8. Juni 1881.

Sohn: † Karl Fritz August Julius Albert 4. Graf von Garnier-Turawa, * . . 31. Juli 1847, † Turawa 29. Okt. 1898, Fkherr, Herr auf Groß- und Klein-Kottor, Litzing, Trzenschin, Friedrichsfeld und Poliwoda, Kr. Oppeln, Kgl. preuß. Rittm. a. D., ERr des souv. Malt.-RrO.; ⚔ Berlin 1. Mai 1872 mit — Hedwig Mathilde Anna Helene von Blumenthal a. d. H. Varzin, * Baden-Baden 19. Dez. 1847 (evang.). [Schloß Turawa bei Königshuld.]

Kinder: (1) Freda Hedwig Klara Mathilde von Garnier, * Turawa 5. Juli 1873 (evang. [. . .]); ⚔ Turawa 19. Juni 1895 mit Konstantin Gfn Clairon d'Haussonville (gerichtl. gesch. im April 1907), Kgl. preuß. OLt. der Ldw.-Kav.

(2) Hubertus Karl Konstantin Adalbert 5. Graf von Garnier-Turawa, * Turawa 25. Nov. 1874, Fkherr und Herr auf Baumgarten (420 ha), Kr. Kreuzburg, OSchles., Kgl. preuß. OLt. der Res. des Leibkür.-Rgts Nr. 1, ERr des Joh.-O.; ⚔ Ida- und Marienhütte 21. Juli 1900 mit — Annamarie Ida Elisabeth Marie Katharine von Kulmiz, * Ida- und Marienhütte bei Saarau 22. Febr. 1883 (evang.). [Schloß Turawa.]

Kinder, von Garnier (evang.): a. Hubertus Karl Eugen Xaver Constantin Heinrich Wilhelm Ludwig, * Turawa 15. Juni 1901.
b. Hans-Peter Carl-Adolf Eberhard Friedrich Wilhelm Arthur Theodor Egon, * Turawa 7. Sept. 1902.

c. Erika Eugenie Gertrud Charlotte Paula Hedwig Manon, * Turawa 3. Okt. 1905.
d. Detlev, * Turawa 24. Sept. 1906.
(3) Karl Max Bernhard Hermann Franz Xaver von Garnier, * Turawa 11. Sept. 1879, Kgl. preuß. Lt. im Drag.-Rgt Nr. 4. [Lüben.]
(4) Eberhard Karl Konrad Hermann Erdmann von Garnier, * Turawa 3. April 1881, Kgl. preuß. Referendar. [Breslau.]

2. † Karl Friedrich Theodor von Garnier, * Goslau 5. Juli 1811, † Brieg 21. Juni 1894; ⚔ Pilchowitz 23. Juli 1837 mit Emilie Anna Barbara Valeria von Garnier a. d. H. Langendorf, * Woiska 28. März 1814, † Brieg 22. Febr. 1904.
Kinder, von Garnier: 1) Anna Antonia Franziska, * Langendorf 4. Sept. 1838; ⚔ Brieg 14. Okt. 1868 mit Rudolf Grumbrecht, † (gefallen in der Schlacht an der Hallue) 23. Dez. 1870, Kgl. preuß. Hptm. und Komp.-Chef im Gren.-Rgt Nr. 4. [Brieg.]
2) Franz Xaver Eugen Karl, * Nieder-Rosen 28. April 1842, Herr auf Eckersdorf (seit 1841 im Bes. der Fam.) mit Schmiedeberg, Neu-Vorwerk, Hammer, Grüneiche und Carlshof (2040 ha), Kr. Namslau, Kgl. preuß. Gen.-Lt. z. D., CMr des souv. Malt.-RrO.; ⚔ Sachsendorf 14. Juli 1877 mit — Gertrud Baath, * Sachsendorf 3. Okt. 1858 (evang.). [Eckersdorf und Frankfurt a. d. O.]
Sohn (kath.): Franz Xaver Hans Egon von Garnier, * Bremen 21. Juli 1894.
3) † Eugen Karl Friedrich Hermann, * Gleiwitz 20. Nov. 1845, † Patschkau 16. Juni 1903, Kgl. preuß. Oberstlt. a. D.; ⚔ Brieg 16. Sept. 1873 mit — Pauline Bertha Elfrieda Mache, * Groß-Jenkwitz 22. Okt. 1849 (evang.). [Patschkau.]
Söhne, von Garnier: (1) Hugo Robert Adam, * Breslau 22. Juni 1874, Kgl. preuß. OLt. im Gren.-Rgt Nr. 2. [Stettin.]
(2) Max Wilhelm Eugen Theodor, * Breslau 21. Juni 1877, Kgl. preuß. Referendar und Lt. a. D. [Schweidnitz.]
(3) Kurt Otto Wilhelm Franz Xaver, * Breslau 17. Mai 1879, Kgl. preuß. Lt. im Gren.-Rgt Nr. 10; ⚔ Schweidnitz 25. Juli 1905 mit — Elisabeth von Szczutowsky, * Breslau 1. März 1878. [Schweidnitz.]
Sohn: Hans Jürgen Hugo Wilhelm Gotthardt Franz Xaver Eugen Michael Adam von Garnier, * Schweidnitz 29. Sept. 1906.
(4) Fritz Wilhelm Gotthard Eugen, * Brieg 13. Juli 1880, Kgl. preuß. Lt. im Inf.-Rgt Nr. 51; ⚔ Berlin 14. Juli 1906 mit — Hermine Fromm, * Malchin, Mecklenb., 2. April 1882. [Breslau.]
Sohn: Hans Joachim Theodor Felix Adam von Garnier, * Striegau 21. Mai 1907.
4) Maria Klara Eugenie Adelheid, * Gleiwitz 12. Mai 1850; ⚔ Brieg 3. Mai 1877 mit Johannes Börger-Mědwědicki, † Spandau 24. Jan. 1907, Kgl. preuß. Major und Vorstand des Bekleidungsamtes des III. A.Korps. [Breslau.]

— b) 2r Ehe: 3. † Albert Magnus Franz von Garnier, * Goslau 2. Dez. 1817, † Jauer 22. Okt. 1872, Kgl. preuß. PLt. a. D.; ⚔ Ratibor 8. Nov. 1847 mit — Valeria von Jarotzky, * Langendorf 12. Okt. 1824. [Berlin.]
Kinder, von Garnier: 1) Lucian Rudolf Martin Hermann Albert, * Goslau 1. Sept. 1850, Kgl. preuß. Amtsger.-Rat in Frankfurt a. d. O.
2) Klara Adelheid Johanna Maria Konstantia Anna, * Goslau 12. Okt. 1851. [Berlin.]
3) Franziska Klara Josephine Eugenie, * Goslau 26. Nov. 1853. [Villa Tedesca in Bagnuoli bei Neapel.]

4. † Hermann August von Garnier, * Goslau 13. Nov. 1819, † Breslau 9. Sept. 1907.

Gaschin.

Im Mannesstamme erloschen.

Katholisch. — Reichsfrhr. mit Wappenbesserung d. d. Wien 5. April 1621; böhm. Frhr. d. d. Wien 28. Dez. 1632; erbländ.-österr. Gf. mit „Edle Herren zu Rosenberg" d. d. Wien 7. Jan. 1633; böhm. Bestätigung d. d. Ödenburg 22. Jan. 1635; Reichsgf. d. d. Regensburg 24. Juli 1653; böhm. Bestätigung d. d. Wien 4. Febr. 1655. — Erste Aufn. 1833.

† Amand Leopold Erdmann Eduard Graf von Gaschin, Edler Herr zu Rosenberg, * Zyrowa 17. Aug. 1815, † Breslau 25. März 1866, Herr auf Poln.-Krawarn, EKr des souv. Malt.-RrO.; ⚔ . . 1837 mit Fanny Gfin Leszczyc von Sumin-Sumińska, * . . 1818, † Krawarn 16. Juli 1879, Herrin auf Schloß Loeben, Poln.-Krawarn und Katscher, StkrD., ED. des souv. Malt.-RrO. und des Kgl. bayer. Theresien-O.

Töchter: 1. Wanda Malwina, * . . 7. Dez. 1837, Fkherrin auf Poln.-Krawarn (1420 ha) mit Makau (613 ha), Kr. Ratibor, und Katscher (292 ha), Kr. Leobschütz (seit 23. März 1903 Gfl. Gaschinsches Fkm.), StkrD.; ⚔ Poln.-Krawarn 15. Mai 1856 mit Hugo Gfn Henckel von Donnersmarck, Herrn auf Brynnek-Siemianowitz, Kr. Gleiwitz. [Poln.-Krawarn.]

2. Pamela Julia Ernestine, * . . 18. Jan. 1839. [. . .]

Gatterburg.

Katholisch. — Erbländ.-österr. Wappenbesserung d. d. Wien 13. Aug. 1558; rittermäßiger Reichsadel mit Wappenbesserung d. d. Wien 30. Juli 1561; ungar. rittermäßiger Adel 23. Mai 1626; Adelsbestätigung als rittermäßiger Reichsadel unter dem Namen „von Gatterburg" (und Wappenbesserung mit dem einer gleichnamigen Familie d. d. Regensburg 15. Okt. 1653 für Karl Ludwig, Maximilian Ernst und Franz Elias von Gattermayr); niederösterr. neuer Ritterstand 14. Jan. 1675; Reichsgf. als „Gf und Herr von Gatterburg, Frhr auf Retz, Herr auf Zwölffaxing und Pellendorf" d. d. Wien 4. Dez. 1717. — Besitz: Die Fideikommisse Althof, Retz (1060 ha), Zwölffaxing (350 ha) und Pellendorf, NÖsterreich. — Erste Aufn. 1839; Stammreihe im Jahrg. 1895, S. 364.

† Prokop Graf von Gatterburg, Freiherr auf Retz, Herr auf Zwölffaxing und Pellendorf, * Prag 23. März 1755, † Wien . . 1805; ⚔ Sedlnitz 16. März 1774 mit Maria Anna Gfin von Vetter und Herrin von der Lilie, * Sedlnitz 13. März 1753, † Preßburg 20. Mai 1838.

Söhne: 1. † Karl Joseph, * Retz 31. Juli 1776, † das. 12. Sept. 1827, K. K. Km. und Major a. D.; ⚔ Neudorf, NÖsterr., 1. Jan. 1801 mit Elisabeth Freiin Ott von Bátorkész, * Hermannstadt 28. Aug. 1783, † Wien . . 1832.

Sohn: † Ferdinand Malkolm, * Ofen 19. März 1803, † Salzburg 12. Dez. 1882, K. u. K. Km.; ⚔ Stronsdorf 23. Sept. 1828 mit Maria Gfin Podstatzky-Liechtenstein, * Brünn 27. Aug. 1803, † Salzburg 30. Dez. 1864, StkrD.

Kinder: (1) † Konstantin Adolf, * Retz 29. Juli 1829, † das. 8. Okt. 1906, Fkherr, K. u. K. Km., EKr des souv. Malt.-RrO.; ⚔ Wien 15. Mai 1859 mit — Anna Gfin (seit 1907) von Gudenus, * Wien 2. Okt. 1838, StkrD. [Bozen.]

Kinder: a. Konstantin Ferdinand, * Retz 29. Febr. 1860, Fkherr, K. u. K. Km. und OLt. i. d. E. des Ldw.-Ul.-Rgts Nr. 5, Ldtagsabg. von NÖsterr.; ⚔ Wien 8. Sept. 1892 mit — Hedwig von Młodecka, * Kiew 29. Mai 1868. [Retz.]

Söhne: a) Alexander Maria Konstantin Georg, * Retz 15. Juni 1893.

b) Stanislaus Anna Maria Konstantin Meinrad, * Retz 19. Juli 1894.

b. Marie, * Retz 16. Mai 1861, StiftsD. des Hzgl. Savoyenschen Damenstifts in Wien.

c. Ludowiga, * Retz 2. Juni 1863.

d. Felicitas Marie Sophie Anna Ghislena, * Retz 11. Sept. 1864; ⚔ München 5. Mai 1894 mit Maximilian Frhrn von Schacky, Kgl. bayer. Km. und Gen.-Major z. D. [Schloß Bruckberg, OBayern.]

e. Amalie Maria Anna Ghislena, * Retz 16. Aug. 1867; ⚔ Wien 23. Juni 1888 mit Georg Frhrn Eyrl von und zu Waldgries und Liebenaich, Ldtagsabg. von Tirol. [Bozen.]

(2) Alfred Karl, * Retz 30. Nov. 1830, † Salzburg 20. Okt. 1893, K. u. K. Km. und Rittm. a. D.; ⚔ Salzburg 13. Juli 1853 mit Christiane Gfin von Thun und Hohenstein a. d. H. Klösterle, * .. 2. Dez. 1828, † Salzburg 2. Dez. 1893, StkrD.

Töchter: a. Christiane Franziska Josephine Marie Philippine, * Innsbruck 20. Mai 1854; ⚔ Salzburg 27. Okt. 1877 mit Karl Frhrn von Werdt, K. K. Staatsbahnen-Inspektor a. D. und OLt. a. D. [Innsbruck.]

b. Eleonore Christiane Josephine Franziska Maria, * Salzburg 26. März 1861, Erste Assistentin des K. K. adeligen Damenstifts zu den „heil. Engeln" in Prag, StkrD. [Prag.]

(3) † Franz, * Retz 6. Nov. 1833, † Pasing 9. Febr. 1898, K. u. K. Km.; ⚔ Augsburg 14. Juni 1862 mit — Pauline Freiin von Beck, * Augsburg 2. Dez. 1841. [Pasing bei München.]

Töchter: a. Franziska Josepha Karoline Maria Pauline, * Pasing 16. Aug. 1863; ⚔ das. 11. Aug. 1888 mit Julius von Ballarini, K. K. Sektionsrat im Min. für Ldesverteid. [Wien.]

b. Gisela Philomene Pauline Josephine Maria, * Pasing 9. Sept. 1869; ⚔ das. 1. Juli 1895 mit Dr. jur. Max Frhrn von Pölnitz, Kgl. bayer. Km. und Bez.-Amtmann a. D. [Aschbach und München.]

(4) Mathilde, * Retz 10. März 1835. [Salzburg.]

(5) Guido Ernst, * Retz 13. Juli 1839, K. u. K. Km. und Rittm. a. D.; ⚔ I) .. 12. Jan. 1875 mit Gisela von Kowácz de Kowáczna, * .. 10. Mai 1840 (Ehe 1893 für nichtig erklärt [Wien]); II) Paris 28. Nov. 1893 mit — Elise Rossi di Francisio, * Budapest 23. Nov. 1871. [Hall, Tirol.]

Kinder 2r Ehe: a. Franz Menerich, * Paris 5. Okt. 1894.

b. Leopoldine Elise Marie, * Paris 24. Febr. 1896.

c. Ferdinand Josef Ludwig, * Gif, Dpt. Seine et Oise, 12. Mai 1899.

d. Guido Mari, * Gif 6. April 1905.

(6) Gabriele, * Retz 1. Aug. 1842, StkrD.; ⚔ Wien 18. Aug. 1863 mit Edmund Gfn Zichy zu Zich und Vásonykeö, Herrn auf Surd ꝛc., K. u. K. Km. [Kalksburg.]

(7) Irene, * Retz 1. Aug. 1842, Zwillingsschwester der Vorigen; ⚔ Salzburg 1. Mai 1869 mit Adolf Wagd. [Klagenfurt.]

3. † Johann, * Znaim 1783, † .. 25. Aug. 1830; ⚔ .. 18. Febr. 1823 mit Elisabeth Kövér de Rehthat, * .., † .. 26. Juli 1839.

Sohn: † Johann, * O.-Paulis 15. Jan. 1829, † .. 14. Jan. 1861; ⚔ .. 20. Juli 1859 mit — Walpurga verw. Déézsi, geb. von Rossa, * .. 16. Aug. 1830. [Arad, Ungarn.]

Sohn: Johann Stephan Sigismund, * O.-Paulis, Kom. Arad, 13. Aug. 1860, EBürger von Venedig; ⚔ Batta 17. Febr. 1884 mit — Pauline von Urhegyi, * .. [Batta, Kom. Krassó.]

Söhne: a. Karl Ladislaus Johann Stephan, * Batta 16. Dez. 1885, stud. jur. [...]

b. Ladislaus Friedrich Antonius Alfred, * Batta 23. Mai 1887.
c. Friedrich Aurelius Oskar Cornelius, * Batta 6. Febr. 1889.
d. Oliver Desiderius Eugen, * Batta 29. Aug. 1890.
e. Oskar Michael Sigismund, * Batta 29. Aug. 1892.

Geldern-Egmond.

Abstammend von Reiner (Regnier) von Geldern, * 1460, Statthalter von Gelderland. Herren auf Arcen (im Bes. der Fam. von 1503—1779), Holl.-Limburg; gehören zur Geldernschen und Jülichschen Ritterschaft und führen seit Ende des XVII. Jahrhunderts den Freiherrntitel; Reichsgf. und bayer. Gf. d. d. München 15. Juli 1790 (vom Kurfstn Karl Theodor von Pfalzbayern, als Reichsvikar, für Friedrich Adolf); immatrikuliert im Kgr. Bayern bei der Gfnklasse 29. Aug. 1816; preuß. Anerkennung des Gfnstandes laut Min.-Reskr. 15. Dez. 1826 (für Friedrich Adolf Gfn von Geldern, Herrn auf Bachem, Reg.-Bez. Köln, dessen Enkel Karl Theodor und Ludwig Friedrich — s. unten — die beiden Linien stifteten). — Erste Aufn. 1856; Beschreibung des Wappens im Jahrg. 1904, S. 291, des vereinigten Wappens im Jahrg. 1872, S. 277; Stammreihe im Jahrg. 1906, S. 303.

I. Linie. (Katholisch und evangelisch.)

† Karl Theodor Graf von Geldern-Egmond [bayer. Namen- und Wappenvereinigung „Geldern-Egmond" d. d. München 8. Nov. 1875], * Straubing 6. März 1806, † München 3. Jan. 1888 (Stifter), Kgl. bayer. Km.; ⚔ Köln a. Rh. 1. Juli 1832 mit Marie von Oppen, * Cassel 23. Okt. 1816, † Tegernsee 19. April 1888.

Kinder: 1. Karl Theodor Ludwig Alexander, * Burg-Bachem 26. März 1833, K. u. K. Oberst a. D.; ⚔ Wien 27. Jan. 1884 mit — Marianne verw. Hlasiwetz, geb. Freiin Hoffer von Ankershofen, * Klagenfurt 27. Aug. 1848. [Salzburg.]

Sohn: Karl-Theodor Heinrich Theophil Joseph Maria, * Budapest 14. Juni 1887, Einj.-Freiw. im K. u. K. Korpsart.-Rgt Nr. 2. [Wien.]

2. Anna Mathilde Agnes, * Burg-Bachem 15. Mai 1834; ⚔ Alt-Otting 23. Mai 1863 mit Maximilian Joseph Schönfeßl, † München 29. Juli 1896, Kgl. bayer. Obersten a. D. [München.]

3. Gustav Ludwig, * Wildthurn 23. März 1837, K. u. K. Km., GRat, FZM. und Gen.-Genie-Inspektor, Oberstinh. des Korpsart.-Rgts Nr. 2 [österr. Namen- und Wappenvereinigung „Geldern-Egmond" d. d. . . 28. Aug. (Plakat d. d. Wien 29. Sept.) 1876]; ⚔ Verona 1. Mai 1864 mit — Leontine Klothilde Edler von Fries, * Prag 5. Sept. 1842, ED. des Kgl. bayer. Theresien-O. [Wien.]

Tochter: Isabella Kasimira Marie Fanny Karoline, * Wien 18. Nov. 1867; ⚔ Krakau 29. Okt. 1890 mit Eduard Frhrn Lipowsky von Lipowitz. [Krakau.]

4. Theobald Joseph Maximilian Otto Heinrich Albrecht Adelbert Ernst, * Thurnstein 28. Nov. 1838 (evang.), Kgl. preuß. Gen.-Lt. z. D. [preuß. Genehmigung zur Führung der seinem Vater erteilten Namen- und Wappenvereinigung d. d. Baden-Baden 28. Sept. 1885]; ⚔ Wien 7. Febr. 1884 mit — Kathinka von Theodory, * Werschetz, Banat, 3. Nov. 1847 (griech.-orient.). [München.]

Kinder (evang.): 1) Elisabeth Agathe Marie Mathilde Katharina Josepha, * Halberstadt 27. April 1886.

2) Theobald Georg Gabriel Friedrich Wilhelm Ernst, * Halberstadt 6. Mai 1888.

5. Marie Wilhelmine Elisabeth, * München 27. März 1840; ⚔ Neumarkt a. d. R. 9. Okt. 1863 mit Dr. med. Franz Xaver Mässl, † Ober-Bergkirchen 11. Aug. 1898, prakt. Arzt. [München.]

6. Oskar Otto Ludwig, * Zangberg 7. März 1842; ⚔ Bukarest 7. Mai 1877 mit — Maria von Scharf gen. Popowics, * Budapest 7. Juli 1854. [Bukarest.]
Kinder: 1) Marie Luise, * Bukarest 30. Nov. 1879; ⚔ das. 11. Mai 1897 mit Jerôme Romeo. [Bukarest.]
2) Elisabeth, * Bukarest 19. Juli 1881.
3) Karl Georg, * Bukarest 5. Mai 1883. [. . .]
4) Ernst Theobald, * Bukarest 23. Okt. 1884. [. . .]
7. Bertha Henriette Wilhelmine Maria, * Zangberg 12. Sept. 1843, OVorsteherin des Offizierstöchter-Erziehungsinstituts in Hernals bei Wien, EStiftsD. des Kgl. bayer. St. Anna-O. in München.
8. Adelinda Pia Wilhelmine Aloysia, * Zangberg 30. April 1845; ⚔ Morbeque 28. Dez. 1872 mit Achille Ferdinand Baron de Roisin, Marquis de Morbeque, Comte de Besque, Herrn zu Hazebruck, † Morbeque 6. Dez. 1876, ERr des souv. Malt.-RrO. ꝛc. [Bergues, Dpt du Nord.]
9. Rosa Anna Valerie, * Zangberg 8. Nov. 1848, im O. Notre-Dame de Sion in Smyrna.
10. Eugen Otto Ludwig, * Zangberg 1. Dez. 1849, Kgl. bayer. Oberstlt. a. D.; ⚔ Ansbach 12. Mai 1874 mit — Luise Luz (s. Jahrg. 1901), * München 27. Juli 1846 (evang.). [Tölz.]
Töchter (evang.): 1) Marie, } Zwillinge, * Ansbach 4. Febr. 1875.
2) Luise, }
3) Bertha Erika Mathilde Elise, * Ansbach 8. Okt. 1878.
11. Klara, * Zangberg 11. Juni 1851, im O. Notre-Dame de Sion in Bukarest.
12. Friederike Agnes Anna Felicitas, * Zangberg 4. April 1853, präbend. OD. des Kgl. bayer. Theresien-O., Dr. med., Spezialistin für Frauenkrankheiten. [Frankfurt a. M.]

II. Linie. (Katholisch.)

† Ludwig Friedrich August Graf von Geldern-Egmont [bayer. Namen- und Wappenvereinigung „Geldern-Egmont" (wegen der Abstammung — s. Stammreihe) d. d. München 3. März 1871], * Straubing 3. Juni 1808, † München 5. März 1872 (Bruder des Stifters der I. Linie), Herr auf Thurnstein, Postmünster und Brombach, NBayern, Kgl. bayer. Km. und Major à l. s.; ⚔ Weißendorf 30. Aug. 1834 mit Wilhelmine Freiin von und zu Guttenberg, * Weißendorf 14. Okt. 1813, † Thurnstein 10. Jan. 1858.
Söhne: 1. Adolf Gottfried Heribert Wilhelm, * Thurnstein 12. März 1841, Stifter des Fideikommisses Roggenburg, K. u. K. Km.; ⚔ München 18. Juli 1866 mit Gabriele Freiin von Mirbach, * München 30. Jan. 1847, † das. 24. Juni 1899, StkrD. [Roggenburg, Reg.-Bez. Schwaben und Neuburg.]
Söhne: 1) Alfons Rainer Ludwig Wilhelm Franz Joseph Maria Graf von Mirbach-Geldern-Egmont [bayer. Namen- und Wappenvereinigung d. d. 16. Aug. 1877, immatrikuliert 10. Febr. 1878], * München 3. Juni 1872 (s. den Artikel Mirbach-Geldern-Egmont in diesem Taschenbuch).
2) Rainer Hermann Joseph Maria, * Roggenburg 19. Sept. 1873, Kgl. bayer. KjkR und OLt. der Res. des 1. Ul.-Rgts; ⚔ Thurnstein 11. Juni 1901 mit — Wilhelmine Gfin von Geldern-Egmont, * Thurnstein 27. Aug. 1880 (s. unten). [Schloß Thurnstein, NBayern.]
Kinder: (1) Gabrielle Marie, * Thurnstein 28. Juli 1902.
(2) Hermann Adolf, * Thurnstein 31. Jan. 1904.
2. † Hermann Otto Felix, * Thurnstein 11. Jan. 1844, † Potsdam 29. März 1893, Herr auf Thurnstein, Kgl. bayer. Km., Kais. deutscher GORechn.-Rat und vortr. Rat beim Rechnungshofe; ⚔ Schmoldow 13. Mai 1878 mit —

Mathilde Friederike Anna Pauline von Behr, * Wargatz 17. April 1857 (luth.). [Thurnstein.]

Töchter: 1) Wilhelmine Marie Olga Julie Ottonie Margarete, * Thurnstein 27. Aug. 1880; ⚭ das. 11. Juni 1901 mit Rainer Gfn von Geldern-Egmont (s. oben). [Schloß Thurnstein.]

2) Anna Gabriele Friederike Franziska Julie Marie, * Potsdam 30. Aug. 1886.

3) Erika Luise Mathilde Elisabeth Ferdinande Maria, * Potsdam 5. April 1888.

3. Otto Julius Andór Franz, * Thurnstein 30. Nov. 1848, Herr auf Thurnstein bei Pfarrkirchen, NBayern, Kgl. bayer. Lt. a. D.

Geloes.

Katholisch. — Limburgischer Uradel; Reichsgf. d. d. . . 10. Sept. 1745 (im kurbayer. Reichsvikariat). — Erste Aufn. und Beschreibung des Wappens im Jahrg. 1890, S. 352.

I. Linie (in den Niederlanden).

Stifter: Constantin César François Maur Guillaume, * 25. Sept. 1786, † 29. Jan. 1861. — Französ. baron de l'empire (primogen.) 15. Juni 1812.

René Joseph Maur Marie-Anne Graf von Geloes, * Lüttich 1. Juni 1856 (Enkel des Stifters), Herr auf Eysden, Oost, Oirschot und Best, Niederlande, und Bure, belg. Prov. Namur, Kgl. niederl. Khr, Mitgl. der Prov.-Staaten; ⚭ Brüssel 1. Juli 1880 mit — Blanche Ernestine Charlotte Marie Joséphe Comtesse de Lannoy, * Brüssel 20. Nov. 1859. [Schloß Eysden bei Maastricht.]

Töchter: 1. Marie Ferdinande Augustine Cathérine Joseph Ghislaine, * Oost 25. Nov. 1881; ⚭ Eysden 26. Juni 1902 mit Marcel Philippe Léon Comte de Liedekerke de Pailhe. [Brüssel.]

2. Isabelle Alix Lucienne Ghislaine Marie Joseph, * Eysden 31. Mai 1884; ⚭ das. 7. Juli 1904 mit Joseph Antoine Marie Emile Henri Gf d'Oultremont de Wégimont et de Warfusé. [Schloß Beusdael bei Sippenaken.]

II. Linie (in Frankreich).

Stifter: Charles Emile Marie Maur Lampert Servais, * 30. Dez. 1787, † 21. Okt. 1834, Bruder des Stifters der I. Linie.

† Théodore Maur Constantin Charles Graf von Geloes, * Dugrée, Belgien, 27. Okt. 1816, † Lauvergnac 24. Sept. 1893 (Sohn des Stifters), Herr auf Lauvergnac; ⚭ Osen, Niederl., 14. Febr. 1844 mit Emilie Josephine Baronin de Meerd'Osen, * Osen 3. Sept. 1824, † Heel, Niederl., 17. Nov. 1905.

Kinder: 1. Charles Friedrich Marie Theodor Maur, * Osen 17. Jan. 1845; ⚭ . . mit — Anna Witmore, * . . . [Cannes.]

2. † Zoé Elie Marie, * Paris 4. Mai 1853, † Peru 16. Febr. 1903, Nonne im O. Sacré-Cœur in Paris.

3. Anne Marie Augustine Emilie, * Lauvergnac 25. Okt. 1855; ⚭ Brüssel 30. April 1877 mit Felix Marquis d'Yve de Bavay. [Bois-des-Lessines.]

4. Paul Léon Marie Elie Théodore Maur, * Lauvergnac 1. Nov. 1857, Priester der Gesellschaft Jesu. [Canterbury.]

5. Caroline Marie Joséphine Monique, * Lauvergnac 5. Mai 1860; ⚭ das. 8. Sept. 1885 mit Louis de Bardies Baron de Montfa. [St. Girons, Dpt. Ariège.]

6. Ferdinand Maximilien Jean Baptiste Marie Joseph Maur, * Lauvergnac

21. März 1864; ⚭ Paris 14. Nov. 1891 mit — Gabrielle Elisabeth Yvonne Le Tourneurs de la Borde, * Angers 3. Nov. 1866. [Schloß Lauvergnac, Loire-Inf.]

Kinder: 1) Marie-Joséphe Theodora Beatrix Maximilienne Ghislaine, * Lauvergnac 20. Okt. 1892.

2) Théodore Charles Paul Maximilian Marie Ghislain Maur, * Lauvergnac 6. Aug. 1895.

3) Gonzague Marie Roger Maur. * Lauvergnac 31. Juli 1898.

4) Bernadette Renée Françoise. * Heel, Niederl.. 3. Juli 1900.

5) Jean Felix Marie Maur, * Lauvergnac 26. Aug. 1901.

6) Stanislaus Marie Joseph Hippolyte Maur, * Lauvergnac 28. Okt. 1902.

7) Solange Marie Joséphe Guillemette, * Lauvergnac 5. Okt. 1904.

8) Etienne Marie Elie Yves Maur, * Lauvergnac 16. Febr. 1907.

7. Marie Anne Joséphine Elisabeth Emilie, * Lauvergnac 8. Sept. 1866. [Heel.]

8. Emilie Marie Joséphine Karoline Dominika. * Lauvergnac 20. Okt. 1869, Nonne im O. Sacré-Cœur in Bimebroek bei Haarlem, Niederl.

Gersdorff.

Evangelisch. — Lausitzer Uradel; preuß. Gf. d. d. Berlin 16. Sept. 1823. — Erste Aufn. 1828. Vgl. auch den gleichnamigen Artikel im Taschenbuch der Freiherrl. Häuser.

† Georg Ernst Graf von Gersdorff, * Hermsdorf 22. Okt. 1794, † Pirna 7. Febr. 1860, Herr auf Hermsdorf, Lipsa und Jannowitz. Kgl. preuß. Khr. Rr des Joh.-O.; ⚭ I) Bedra 22. Okt. 1816 mit Erneſtine Henriette Louise von Helldorf, * Merseburg 20. Sept. 1796, † Lipsa 24. Aug. 1819; II) . . 31. Aug. 1825 mit Marie Elisabeth Twisletow-Fiennes a. d. H. der Barone Say and Sele. * . . 28. Juni 1795, † . . 26. Aug. 1826; III) Neapel 18. Juni 1842 mit Karoline Vanneck a. d. H. der Lords Huntingfield, * Dumrich, Suffolk, 29. Okt. 1815, † Lipsa 21. Dez. 1849.

Sohn 3r Ehe: Georg Ernst, * Berlin 27. März 1843, vorm. Herr auf Hermsdorf ꝛc., Kgl. preuß. Ldrat a. D.; ⚭ I) Grochwitz 21. Mai 1867 mit Gabriele von Palombini a. d. H. der Barone Palombini, * Grochwitz 24. Aug. 1846, † Lipsa 8. Dez. 1886; II) . . 9. Sept. 1899 mit — Elly Porth, * . . 5. Dez. 1847. [Dresden.]

Kinder 1r Ehe: 1) Georg Ernst. * Dresden 27. März 1868, Kgl. preuß. Rittm. der Ldw.-Kav.; ⚭ Cassel 22. Sept. 1896 mit — Karoline Henriette Wilhelmine Leister, * Hildesheim 23. April 1869. [Frankfurt a. M.]

2) Margarete Marie Mathilde Gabriele Henriette, * Dresden 29. Jan. 1871; ⚭ Dar-es-Salâm 10. Febr. 1893 mit Walther Le Tanneur von Saint-Paul-Illaire, Kgl. preuß. Hptm. der Ref. des 1. GFeldart.-Rgts. [Köln.]

3) Alexander Paul Emil. * Lipsa 4. Juli 1872, Kgl. preuß. Olt. im Jägerrgt z. Pf. Nr. 2: ⚭ Berlin 24. Okt. 1899 mit Margarete Luise Ella Heim, * Berlin 20. Nov. 1879, † Langensalza 4. März 1907. [Langensalza.]
Kinder: (1) Gabriela Helene Alexandra, * Wiesbaden 10. Febr. 1901.
(2) Gero Alexander Ludwig Curt Oskar Werner, * Halberstadt 21. Juli 1902.

4) Harry Hugo Hubertus. * Lipsa 1. Aug. 1878, Lt. der Ref. des GDrag.-Rgts (1. Ghzgl. hess.) Nr. 23. [Berlin.]

Geßler.

Evangelisch. — Um 1618 aus Schwaben in Vorpommern eingewandert. — Preuß. Gf. d. d. Berlin 31. Juli 1745 (für Friedrich Leopold von Geßler, Kgl. preuß. GFM). — Besitz: Das Fideikommiß Schoffschütz und Lomnitz (gestiftet vom Obigen; zus. 2000 ha; seit 1762 im Bes. der Fam.), Kr. Rosenberg, OSchlesien, samt einem Geldfideikommiß. — Erste Aufn. 1858; s. Jahrg. 1859, S. 297, und Jahrg. 1870, S. 370.

† Friedrich Wilhelm Leopold Graf von Geßler, * Lomnitz 25. Sept. 1826, † Schoffschütz 4. Juli 1900, Fkherr, Kgl. preuß. Major a. D., ERr des Joh.-O.; ⚔ Jeroltschütz 5. Okt. 1857 mit — Hedwig Gfin von Monts de Mazin, * Breslau 18. April 1836. [Schoffschütz.]

Kinder: 1. Barbara, * Schoffschütz 29. Mai 1860; ⚔ das. 21. Juni 1885 mit Wilhelm von Natzmer, Kgl. preuß. OReg.-Rat in Erfurt.

2. Friedrich Wilhelm Leopold, * Schoffschütz 30. Mai 1862, Fkherr, Kgl. preuß. Major und Adj. des Gen.-Kmdos des VI. AKorps, ERr des Joh.-O.; ⚔ Rothen-Clempenow 27. Sept. 1892 mit — Viktoria-Marie von Eickstedt-Peterswaldt, * Hohenholz 6. Jan. 1871 (s. den Artikel Eickstedt in diesem Taschenbuch). [Breslau.]
   Kinder: 1) Friedrich Wilhelm Leopold, * Pasewalk 25. Juli 1893.
   2) Auguste-Viktoria Hedwig Marie, * Pasewalk 22. Okt. 1897.
   3) Friedrich-Carl, * Breslau 27. Juni 1902.

3. Hubertus Heinrich August Konrad, * Schoffschütz 3. Nov. 1863, Kgl. preuß. Rittm. und Adj. der GKav.-Div., ERr des Joh.-O.; ⚔ Kreisewitz 27. Sept. 1888 mit — Erna Gfin von Pfeil und Klein-Ellguth, * Kreisewitz 3. Mai 1868. [Berlin.]

Giorgi.

Im Mannesstamme erloschen.

Katholisch. — Österr. Gf. d. d. . . 5. Juni (Diplom d. d. Wien 28. Nov.) 1854. — Erste Aufn. 1864.

(S. Jahrg. 1906, S. 308; neuere Nachrichten fehlen.)

Giovanelli.

Katholisch. — Wappenbesserung (Adler) mit Lehenartikel d. d. Wien 15. Febr. 1564; Wappenbestätigung d. d. Wien 10. Dez. 1572; rittermäßiger Reichsadelstand mit abermaliger Wappenbesserung d. d. Wien 1. April 1583; erbländ.-österr. Bestätigung mit nochmaliger Wappenbesserung und dem Prädikat „von Gerspurg" d. d. Innsbruck 20. Juni 1590; Ldmann von Tirol 1618; Patrizier von Trient 1660; Reichsgf. und bayer. Gf. d. d. München 30. Sept. 1790 (vom Kurfstn Karl Theodor von Pfalzbayern, als Reichsvikar; s. Jahrg. 1867, S. 308); bestätigt d. d. Trient 28. Sept. 1792 (vom Fürstbischof Peter Virgilius von Trient). — Erste Aufn. 1829. Vgl. auch die gleichnamigen Artikel im Taschenbuch der Freiherrl. Häuser und im Goth. Hofkalender, III. Abt.

† Joseph Graf Giovanelli von Gerstburg, * . . 1802, † . . 19. Febr. 1854, K. K. Zollbeamter; ⚔ . . mit Rosa Gillardi, * . . 13. Febr. 1817, † . . 16. April 1890.

Kinder: 1. Heinrich, * . . 15. Nov. 1839, K. u. K. Oberst a. D.; ⚔ Linz 10. Febr. 1872 mit — Pauline Amalie Marie Morawetz, * Raudnitz . . 1847. [Trient.]
   Kinder: 1) Elsa Maria, * Trient 6. Juni 1873; ⚔ Bozen 20. Sept. 1892 mit Friedrich Gfn Hartig, K. u. K. Km. [Bozen.]

2) Dora Maria, * . . 6. Sept. 1875; ⚔ I) Gries 19. Mai 1894 mit Alexander Zóltán de Csepe (dieſe Ehe wurde im März 1899 nichtig erklärt), K. u. K. Lt. a. D.; II) . . 23. Sept. 1901 mit Dr. Deszö Zirfuß, Sanitätsrat. [. . .]
3) Heinrich Maria, * . . 17. Juli 1884. [. . .]
4) Maria Stephanie, * . . 15. Juni 1886.

2. Benedikt, * . . 17. April 1843, Dr. jur., K. K. Statth.-VPräſ. i. R.; ⚔ Graz 12. Febr. 1870 mit — Melitta Morawetz, * Mailand 20. Febr. 1848. [Wien.]

Kinder: 1) Anna Joſephine, * Trient 3. Dez. 1870; ⚔ . . 21. Jan. 1901 mit Ferdinand von Deitenhofen Edlem von Neuenſtamm, K. u. K. Aſſiſtenten im OHofm.-Amte und Lt. der Reſ. des Inf.-Rgts Nr. 49. [Wien.]
2) Sebaſtian, * Meran 7. Dez. 1871, K. K. Bez.-OKommiſſär, zuget. dem Min. des Innern. [Wien.]
3) Melitta, * Trieſt 5. Mai 1873.

3. Thereſe, * . . 18. April 1852; ⚔ Trient 24. Mai 1882 mit Heinrich Ritter von Benigni, K. u. K. VHafenkpt. i. R. [Mils bei Hall, Tirol.]

Giuſtiniani.

Katholiſch. — Erſte Aufn. 1878; vgl. auch den Artikel Grimani-Giuſtinian.

(S. Jahrg. 1896, S. 392; neuere Nachrichten über den Perſonalbeſtand fehlen.)

Gleichen.

Evangeliſch. — Des Viktor Ferdinand Franz Eugen Guſtav Adolf Konſtantin Friedrich Pr. zu Hohenlohe-Langenburg Gemahlin und die Nachkommen aus dieſer Ehe führen den Namen des † Gfngeſchlechts „von Gleichen" (ſ. dieſen Artikel im Jahrg. 1870, S. 1292) laut ſachſen-cob. und goth. Ernennung d. d. Gotha 14. Jan. 1861. — Erſte Aufn. 1870; Beſchreibung des Wappens im Jahrg. 1887, S. 342.

Laura Gräfin von Gleichen, geb. Seymour, * London 27. Jan. 1833; ⚔ London 24. Jan. 1861 mit Viktor Pr. zu Hohenlohe-Langenburg, † London 31. Dez. 1891, Kgl. großbritann. Adm., Gouv. und Conſtable des Schloſſes Windſor. [London, St. James-Palaſt.]

Kinder, Graf und Gräfinnen von Gleichen: 1. Feodora Georgina Maud, * London 20. Dez. 1861.
2. Albert Edward Wilfred, * London 15. Jan. 1863, Kgl. großbritann. Oberſt, a. o. Stallm. Sr. M. des Königs. [London.]
3. Viktoria Alice Leopoldine Adelaide Laura, * London 28. Nov. 1868; ⚔ daſ. 5. Dez. 1905 mit Percy W. Machell, . . . [. . .]
4. Helena Emily, * London 1. Febr. 1873.

Gleispach.

Katholiſch. — Steieriſcher Uradel; erbländ.-öſterr. Frhr. d. d. Wien 7. Sept. 1628; Reichsgf. mit Wappenbeſſerung und dem Prädikat „Frhr. auf Waldtegg und Ober-Rakitſch ꝛc." d. d. Wien 25. Okt. 1677. — Erſte Aufn. 1850.

† Wenzel Aloys Graf zu Gleispach, Freiherr auf Waldegg und Ober-Rakitſch, Herr auf Kainberg und Pirkwieſen, * Graz 28. Febr. 1792, † Trieſt 9. Juni 1853, K. K. Km. und Hofrat; ⚔ Trient 21. März 1822 mit Benedetta Gfin Ciurletti von Belfonte, * Trient 21. März 1798, † Innsbruck 1. April 1879.

Kinder: 1. Agnes, * Innsbruck 23. Febr. 1831; ⚔ Niederndorf, Tirol, 7. Aug. 1872 mit Dr. med. Maximilian Ritter von Wintschgau zu Altenburg und Hohenhaus, K. K. Hofrat. [Innsbruck.]

2. † Johann Nepomuk Wenzeslaus Aloys Maria, * Görz 29. Sept. 1840, † Graz 22. Febr. 1906, Herr auf Pirkwiesen, Steierm., K. u. K. Km., GRat, Präs. des OLdesgerichts für Steierm., Kärnten und Krain ꝛc., Min. a. D.; ⚔ Graz 2. Mai 1874 mit — Antonie Gfin Batthyány von Németújvár, * Polgárdi 1. Juli 1844, K. u. K. PD. und StkrD. [Wien.]

Kinder: 1) Johanna-Nepomucena Benedetta Cölestine Maria, * Graz 17. April 1875.

2) Wenzeslaus Karl Maximilian Maria, * Graz 22. Aug. 1876, Dr. jur., K. u. K. Km., o. Prof. des österr. Strafrechts und Strafproz. an der deutschen Univ. Prag; ⚔ Kronstadt 9. Juni 1903 mit — Marie Rosenkranz, * Kronstadt 30. Okt. 1876.

Tochter: Maria Johanna Antonia Therese, * Pirkwiesen 12. Aug. 1904.

3) Johann-Nepomuk Maximilian Maria, * Graz 16. Mai 1884. [Wien.]

4) Ladislaus Cölestin Karl Maria, * Graz 20. Nov. 1886.

Gneisenau, ſ. Neidhardt von Gneisenau.

Goëß

(a. d. H. Trooch).

Katholisch. — Reichsfrhr. c. jure adopt. d. d. Regensburg 20. April 1654 (für Johann de Trooch a Goëss, Kais. Reichshofrat, Schwester- und Adoptivsohn des Johann Ulrich Frhrn von Goëß); Ausdehnung d. d. Laxenburg 12. Juli 1672 (auf zwei zu wählende Brudersöhne — dieses waren die Brüder David Franz und Johann Peter Trooch de Goëß); Reichsgf. d. d. Wien 2. Aug. 1693. — Erste Aufn. 1826; ſ. Jahrg. 1863, S. 298.

I. Linie.

Im Mannesstamme erloschen.

† Anton Johann Graf Goëß, Freiherr zu Karlsberg und Moosburg, * Venedig 4. Aug. 1816, † Wien 20. Mai 1887, Oberst-Erbldstabelm. in Kärnten, erbl. Mitgl. des Herrenh. des österr. Reichsrats, K. u. K. Km., GRat, Ldeshptm. des Hzgt. Kärnten und Major a. D., Rr des O. v. GVließ; ⚔ Wien 14. Mai 1848 mit Therese Gfin von Wilczek, * Wien 22. Mai 1823, † daſ. 23. Juni 1898, K. u. K. PD. und StkrD.

Tochter: Maria Josepha, * Wien 1. April 1854. [Wien.]

II. Linie.

Besitz: a) Die Primogenitur Karlsberg mit Moosburg und Ebenthal ꝛc. (seit 1694 im Bes.); b) die Sekundogenitur Grabisch (seit 1729 im Bes.) und Grabenegg (seit 1732 im Bes.), Kärnten.

† Peter Karl Graf Goëß, * Graz 17. Dez. 1807, † . . 26. Febr. 1852, K. K. Km.; ⚔ Linz 2. April 1845 mit Maria Gfin von Welsersheimb, * Graz 6. Mai 1824, † Wien 4. Dez. 1896, K. u. K. PD., GRatsfrau, Oberstlhofm. J. M. der † Kaiserin Elisabeth von Österreich-Ungarn, StkrD., ED. des souv. Malt.-RrD. und des Kgl. bayer. Theresien-D.

Söhne: 1. Zeno Vincenz, * Graz 26. Okt. 1846, Flherr der Sekundogenitur, Oberst-Erbldstabelm. in Kärnten, K. u. K. Km., GRat und Ldeshptm. im Hzgt. Kärnten. [Klagenfurt.]

2. Leopold Peter, * Graz 28. Okt. 1848, Fkherr der Primogenitur (nach Verzichtleistung des Gfn Zeno), Herr auf Ligist, Steierm., K. u. K. Km. und GRat, erbl. Mitgl. des Herrenh. des österr. Reichsrats, EBürger von Sereth und Cherso; ⚔ Bleiburg 24. Juli 1889 mit — Marianne Gfin von Thurn-Valsassina, * Streiteben 10. Sept. 1869, K. u. K. PD. und StkrD. [Ebenthal, Kärnten.]
Kinder: 1) Johann Zeno, * Klagenfurt 19. Mai 1890.
2) Johann Anton Douglas, * Klagenfurt 31. Jan. 1892.
3) Maria-Gabriele, * Ebenthal 19. Juli 1893.
4) Maria Anna, * Ebenthal 28. Juli 1895.
5) Sophie, * Triest 19. Mai 1898.
6) Johann Leopold Ernst Douglas Joseph, * Ebenthal 12. Aug. 1901.

Golejewski.

Im Mannesstamme erloschen.

Katholisch. — Masowischer Uradel; galiz. Gf. d. d. Wien 8. Febr. 1783. — W.: Kościesza. Erste Aufn. 1859.

(S. Jahrg. 1897, S. 393; neuere Nachrichten über den Personalbestand fehlen.)

Goltstein.

Katholisch. — Jülichscher Uradel; Reichsgf. mit Wappenbesserung d. d. Wien 8. Febr. 1694. — Erste Aufn. 1836; Stammreihe im Jahrg. 1874, S. 299.

(S. Jahrg. 1903, S. 303; neuere Nachrichten über die Personalbestände der beiden Linien fehlen.)

von der Goltz.

Evangelisch. — Neumärkischer Uradel. — Der Potsdam 1. Dez. 1890 gegründete Familienverband tritt alle zwei Jahre in Berlin zu einem Familientag zusammen. Vorstand: Frhr Rüdiger, Kgl. preuß. Ldesdirektor a. D., Vorsitzender; Gf Gustav, WGRat und VPräsident der ORechnungskammer a. D., Schatzm. — Erste Aufn. 1831. Vgl. auch den gleichnamigen Artikel im Taschenbuch der Freiherrl. Häuser.

A. Haus Heinrichsdorf.

Preuß. Gf. d. d. . . 9. Mai 1789. — Über die erloschene (ältere) Linie s. Jahrg. 1894, S. 382.

† Karl Friedrich Graf von der Goltz, * Stuttgart 12. April 1815, † Nizza 21. Febr. 1901, Kgl. preuß. Gen. der Kav. z. D. und Gen.-Adj., Kr des Schw. AO., EKr des Joh.-O.; ⚔ I) Lübbenau 14. Juli 1860 mit Maria Gfin zu Lynar, * Lübbenau 27. Sept. 1835, † Wiesbaden 18. Sept. 1876; II) Wiesbaden 1. Okt. 1891 mit Adele verw. Preyer, geb. Kutter, * . . 23. Aug. 1820, † Baden-Baden 1. Mai 1898.
Söhne 1r Ehe: 1. Wilhelm Viktor Hermann Robert, * Bonn 25. April 1861, Kgl. preuß. Lt. a. D.; ⚔ Milwaukee 6. Sept. 1893 mit — Elizabeth Luise Curtin, * . . 5. Sept. 1870. [Chicago, NAm.]
Kinder: 1) Karl Joseph Hermann, * Milwaukee 20. Juni 1894.
2) Robert Ludwig Heinrich, * Baden-Baden 29. April 1896.
3) Wilma Elisabeth, * Chicago 9. Nov. 1901.
2. Karl Leopold Eugen, * Brühl 28. Juni 1864, Kgl. preuß. Major beim Stabe des 3. GRl.-Rgts, EKr des Joh.-O.; ⚔ Zypendal bei Arnheim 24. Nov.

1894 mit — Alwina Baronin Brantsen van de Zyp, * im Haag 18. Nov. 1868. [Potsdam.]
Kinder: 1) Marie Alwina Rodolphine Sophie, * Berlin 1. Sept. 1895.
2) Wilhelm Rüdiger Carl, * Berlin 13. Jan. 1897.
3) Elisabeth Dorothea Alwina Henriette, * Berlin 19. April 1904.

B. Haus Sortlack.

Preuß. Gf. d. d. Berlin 18. Jan. 1787.

Hugo Emil Graf von der Goltz, * Breslau 26. Juni 1829. [Frankfurt a. M.]

C. Haus Clausdorf.

Preuß. Gf. d. d. Berlin 9. Sept. 1786. — Die Stammreihe s. im Taschenbuch der Freiherrl. Häuser, Jahrg. 1866, S. 322.

† Karl Anton Ferdinand Graf von der Goltz, * . . 20. Febr. 1760, † Penken 27. Juli 1837, Kgl. poln. Khr; ⚔ I) . . mit Sophie Karoline Schack von Wittenau, * . ., † . . 14. Nov. 1796; II) . . 13. Juli 1797 mit Elise von Katzeler, * . . 21. Nov. 1775, † . . 21. März 1834.

Söhne 2r Ehe: 1. † Karl, * Teschendorf 19. Nov. 1803, † Potsdam 27. Jan. 1881, Kgl. preuß. Gen.-Lt. z. D.; ⚔ . . 4. Nov. 1839 mit Natalie Gfin von Roedern, * Groß-Münsterberg 25. Aug. 1813, † Potsdam 8. Juli 1902.

Kinder: 1) Karl August, * Potsdam 15. Sept. 1841, Kgl. preuß. Gen.-Lt. z. D. [Wiesbaden]; ⚔ Richmond, Gfschaft Surrey, England, 20. Juni 1868 mit — Luise Erhartt, * Wien 22. Febr. 1844. [. . .]

Sohn: Karl August Hans Ferdinand, * Ettlingen, Baden, 25. Aug. 1869, Kgl. preuß. OLt. im Ul.-Rgt Nr. 15; ⚔ Breslau 12. Febr. 1903 mit — Pauline Freiin von Richthofen, * Rotenburg a. d. F. 10. Febr. 1874. [Saarburg.]

Sohn: Carl Arwed Friedrich Bolko, * Saarburg 20. Dez. 1903.

2) Alexander Friedrich Stanislaus, * Potsdam 15. März 1844, Kgl. preuß. Gen.-Lt. z. D.; ⚔ Willkamm 5. Okt. 1885 mit — Gertrud Marie Adolfine Elise Fernanda von Pressentin gen. von Rautter, * Willkamm 31. Mai 1868. [Groß-Flottbek bei Altona.]

Kinder: (1) Ursula, * Berlin 20. Juli 1887.
(2) Friedrich-Wilhelm, * Potsdam 24. Dez. 1890.

3) Katharina Dorothea, * Potsdam 29. Dez. 1855.

2. † August Friedrich Theodor, * Teschendorf 2. Mai 1808, † Wiedersee 13. Aug. 1889, Kgl. preuß. Major a. D.; ⚔ I) . . 28. Mai 1846 mit Auguste von Plessen, * . . 17. April 1825, † . . 3. Jan. 1851; II) Penken 21. Aug. 1861 mit Agnes von Podewils, * . . 26. Mai 1826, † . . 5. Jan. 1870.

Kinder: a) 1r Ehe: 1) † Carl August Philipp, * Reetz 26. Mai 1848, † Villa Douglas bei Konstanz 24. Dez. 1905, Kgl. preuß. Khr und OKüchenm., WGRat, a. o. G. u. b. M. z. D., RRr des Joh.-O.; ⚔ Langenstein 8. Aug. 1903 mit — Marie Gfin Douglas, * Karlsruhe 14. Nov. 1854. [Villa Douglas bei Konstanz.]

— b) 2r Ehe: 2) Erich Wilhelm August, * Schönau 21. Juni 1862. [New York.]

3) Auguste Agnes Anna, * Schönau 25. März 1865; ⚔ Partenkirchen 15. Juni 1900 mit Ernst von Kannewurff, Kgl. preuß. Polizeipräs. in Königsberg i. Pr.

Bruder.

† Albrecht Friedrich Otto, * Czaycze . . 1770, † das. 6. Nov. 1830, Herr auf Czaycze, Kgl. preuß. Rittm. a. D.; ⚔ . . 1798 mit Eleonore verw. Kuepfer, geb. zur Haiden, * . ., † . . 1850.

Söhne: 1. † Gustav, * Czaycze 7. Nov. 1799, † Krumke 3. Okt. 1868, Kgl. preuß. Ldrat a. D., ERr des Joh.-O.; ⚔ . . 5. Okt. 1830 mit Cécile le Chevenix de Beville, * Berlin 29. Nov. 1801, † Krumke 5. Juni 1889.

Sohn: Gustav Albrecht, * Zützer 23. Juni 1831, Kgl. preuß. WGRat, VPräsident der ORechnungskammer a. D.; ⚔ I) Frankfurt a. d. O. 31. Mai 1862 mit Cäcilie Agnes Karoline Philippine von Perbandt, * Namslau 16. Dez. 1839, † Züllichau 31. Juli 1871; II) Quatzow 5. April 1876 mit Agnes Brandt von Lindau, * Loburg . . 1837, † Potsdam 25. April 1880; III) Pyrmont 15. Sept. 1886 mit — Dorothea verw. Brandt von Lindau, geb. Freiin von Bissing, * Bellmannsdorf 6. März 1850. [Potsdam.]

Kinder 1r Ehe: (1) Antoinette Gottliebe Klementine Emilie Luise Cäcilie, * Züllichau 3. Nov. 1863.

(2) Gustav Adolf Joachim Rüdiger, * Züllichau 8. Dez. 1865, Kgl. preuß. Major beim Gen.-Stab des Gouvts von Berlin, kmdt zur Dienstl. beim OBefehlshaber in den Marken; ⚔ Potsdam 5. März 1893 mit Hannah von Hase, * Hannover 19. Juli 1873. [Berlin.]

Söhne: a. Gustav Adolf Karl Joachim Rüdiger, * Berlin 10. Juli 1894.
b. Hans Karl Günther Alexander, * Berlin 11. Juni 1895.
c. Georg Conrad, * Berlin 5. Okt. 1902.

(3) Antoinette Cäcilie Elisabeth, * Züllichau 13. Juli 1868; ⚔ Potsdam 27. Okt. 1896 mit Theodor Krummacher, Pastor an der Kaiser Wilhelm-Gedächtniskirche in Berlin.

(4) Gustav Adolf Andreas Günther, * Züllichau 29. Aug. 1869, Kgl. preuß. Reg.-Rat in Frankfurt a. d. O. und Lt. a. D.

2. † Albrecht, * Czaycze 31. Mai 1811, † Küstrin 20. Febr. 1866, Kgl. preuß. Oberstlt. à l. s. des Inf.-Rgts Nr. 24 und Kmdt von Küstrin; ⚔ Mainz 20. Dez. 1845 mit Emilie von Koelichen, * Zeitz 9. Mai 1819, † Czaycze 16. Mai 1907.

Kinder: 1) Albrecht Heinrich Klemens, * Mainz 7. Okt. 1846. [Lößnitz bei Dresden.]

2) Klementine Gottliebe Emilie, * Wesel 18. Okt. 1849, Diakonissin im Elisabeth-Krankenhause in Berlin.

3) Heinrich Ernst Albert, * Saarlouis 14. März 1855, Fkherr auf Czaycze (1125 ha; gestiftet 1866), Kr. Wirsitz, Kgl. preuß. OLt. a. D., RRr des Joh.-O.; ⚔ Kottbus 18. Okt. 1883 mit — Else von Borkowski, * Küstrin 13. Juli 1861. [Czaycze bei Wissek.]

Kinder: (1) Klementine Bertha Emilie Ernesta, * Czaycze 9. Jan. 1886; ⚔ das. 13. Juli 1907 mit Dr. jur. Ludwig Dionysius, Herrn auf Luisenbrunn, Kgl. preuß. Ldrat in Gnesen.

(2) Elisabeth Emmy Wanda Harriet, * Czaycze 3. Febr. 1889.

(3) Albert Emil Johannes Herrmann, * Czaycze 24. Juni 1893.

4) Emilie Henriette Klementine Hermine, * Neu-Ruppin 28. Juli 1859.

Goluchowski.

Katholisch. — Polnischer Uradel; galiz. Gf. d. d. Wien 17. Juni 1783. — Besitz: Das Majorat Skała mit erbl. Sitz im Herrenh. des österr. Reichsrats . . . — W.: Leliwa. — Erste Aufn. 1850.

† Agenor Romuald Onufrius Graf von Goluchowo-Goluchowski, * Lemberg 8. Febr. 1812, † das. 3. Aug. 1875, Majoratsherr ꝛc., Herr auf Husiatyn, Hniżdyczów, Janów und Szuparka, Dr. jur., K. u. K. Km., GRat, Statth. von Galizien, ERr des souv. Malt.-RrO. ꝛc.; ⚔ Kopyczyńce

16. Febr. 1848 mit Maria Gfin Bawarowska, * Kopyczyńce 1. Nov. 1823, † Skała 15. Juli 1906, Herrin auf Lubaczów, K. u. K. PD. und StkrD.

Kinder: 1. Agenor Maria Adam, * Lemberg 25. März 1849, Majoratsherr und erbl. Mitgl. des Herrenh. des österr. Reichsrats, Herr auf Janów, K. u. K. Km., GRat und Min. a. D., Rr des D. v. GVließ, des Kgl. preuß. Schw. AD. und des Kgl. bayer. St. Hubertus-D., Großkreuz und EBailli des souv. Malt.-RrD.; ⚔ Paris 3. Juni 1885 mit — Anne Prssfin Murat, * Paris 20. April 1863, K. u. K. PD. und StkrD., FD. des souv. Malt.-RrD. [Wien.]

Söhne: 1) Agenor Marie Joachim, * Paris 22. Juni 1886. [. . .]
2) Adalbert Maria Agenor Adam Eugen, * Bukarest 13. Sept. 1888.
3) Karl Marie Agenor, * Bukarest 28. Sept. 1892.

2. Sophie Marie Klementine Amalie, * Lemberg 23. Nov. 1850, Herrin auf Hnizdyczów, Wolica und Lówczyce, Kr. Zydaczów, StkrD.; ⚔ I) Skała 18. Okt. 1876 mit Bronislaus Gfn von Grodków-Los, † Lemberg 25. Juli 1880, K. u. K. Km. und Bez.-Hptm.; II) Lemberg 15. Mai 1883 mit Heinrich Gfn Starzeński, K. u. K. Km. [Lówczyce, Galizien.]
3. Maria Amalia Josepha Ignatia, * Lemberg 31. Juli 1854, Herrin auf Probuzna; ⚔ Lemberg 30. Juni 1885 mit Kasimir Gfn Drohojowski, † Lemberg 24. April 1894, Herrn auf Tamanowice ꝛc. [Tamanowice und Lemberg.]
4. Adam Maria Stanislaus Franz Borgias, * Lemberg 10. Okt. 1855, Herr auf Husiatyn, Szuparka und Sinków, K. u. K. Km., Präses der Bezirksvertretung in Husiatyn, ERr des souv. Malt.-RrD. [Husiatyn, Galizien.]
5. Joseph Maria Aloys, * Skała 5. Aug. 1861, Herr auf Strusow, Bez. Trembowla, K. u. K. Km.; ⚔ Venedig 12. Juni 1894 mit — Bianka Gfin Pálffy-Daun ab Erdöd, Fstin von Thiano, * Montebello 4. Aug. 1870, StkrD. (s. Goth. Hofkalender, III. Abt.).

Tochter: Marie, * Venedig 13. März 1895.

Goray-Breza, s. Breza.

Gorcey (Gorcy, auch Gourcy).

Katholisch. — Erste Aufn. 1835.

A. Gorcey-Longuyon.

Reichsgf. d. d. . . 17. Okt. 1709; böhm. Inkolat 1786. — Beschreibung des Wappens im Jahrg. 1859, S. 211.

† Heinrich Ludwig Wilhelm Graf Gorcey-Longuyon, * Prag 17. Mai 1815, † Aba 18. Febr. 1893, K. u. K. Oberstlt. a. D.; ⚔ Aba 25. Mai 1852 mit Marietta Fiath von Körmenyes und Karánsebes, * Budapest 14. Febr. 1831, † Aba 26. Sept. 1899.

Kinder: 1. Mariette Josephine Viktorine Therese. * Budapest 3. April 1855; ⚔ Aba 7. Juni 1881 mit Artemont Weiß von Weißenfeld, K. u. K. Obersten im Armeestand und Präses der Remonten-Assentkom. Nr. 3. [Lemberg.]
2. Alexander Karl Anton Maria Leonard Richard, * Tobitschau, Mähren, 11. Nov. 1859, K. u. K. Garde und Rittm. in der Ersten Arcièrenleibgarde. [Wien.]
3. Pauline Maria Adelheid Josephine Benedikta, geb. Székesfehérvar 21. März 1864; ⚔ Aba 29. April 1893 mit Franz Szögyény-Marich von Magyár-Szögyény und Szolnaeayháza, K. u. K. Km. und Lt. der Res. des Hus.-Rgts Nr. 14. [Czelldömölk, Kom. Eisenburg.]

4. Paul Joseph Leonhard Michael, * Aba 29. Sept. 1867, K. u. K. Rittm. im Huf.-Rgt Nr. 16. [Budapest.]

Vatersbruder.

† Lambert, * Dečeslawitz, Böhmen, 4. Sept. 1792, † Prag 23. Aug. 1853, K. K. Km. und Oberstlt. a. D.; ⚭ Mlazow, Bez.-Hptmsch. Klattau, Böhmen, 21. Okt. 1821 mit Maria Franziska Xaveria Deym Freiin von Střítež, * Jeseney, Böhmen, 21. Febr. 1800, † Johannisbad 24. Dez. 1872.

Kinder: 1. Karoline Lambertine Maria Friederike, * Steyr 19. Juni 1833; ⚭ Prag 8. Febr. 1864 mit Rudolf Frhrn von Rechbach auf Medern-dorf, K. u. K. Obersten a. D. [Cilli, Steierm.]

2. Lambert Maria Vincenz Franz Guido Friedrich, * Lemberg 9. April 1839; ⚭ . . 11. Jan. 1869 mit — Helene Hubatius von Klottnow, * . . 30. Sept. 1838. [Smichow bei Prag.]

Kinder: 1) Maria Zdenko Franziskus Jaroslaw, * . . 30. Okt. 1870, Privat-beamter; ⚭ . . 16. Aug. 1900 mit — Marie Ernst, * . . 5. Dez. 1876. [Freiheit, Böhmen.]

Sohn: Maria Zdenko Karl Lambert, * . . 19. Sept. 1901.

2) Maria Arthur Lambert Christian, * . . 2. Nov. 1872, Beamter der Kgl. ungar. Ldesregierung in Agram.

3) Maria Helene Christine Friederike, * . . 1. April 1875.

4) Maria Arpád Karl Lambert, * . . 13. Juli 1876, Präsidialbeamter des K. K. OLdesger. in Prag.

3. Albine, * Budapest 6. Febr. 1846; ⚭ Agram 24. Mai 1880 mit Peter Hranilović de Cvétasin, † Agram 20. April 1904, K. u. K. FML. a. D. [Wien.]

B. Gourcy-Droitaumont.

Im eigenen Stamme erloschen.

† Ernst Andreas Viktor Graf Gourcy-Droitaumont, * . . 11. Jan. 1788, † . . 19. Juni 1861, GMr des souv. Malt.-RrO.; ⚭ . . 22. Okt. 1816 mit Elisabeth Anna Antonia Freiin von Mayr, * . . 2. Febr. 1790, † Wien 26. Aug. 1870.

Söhne: 1. † Ernst Franz Xaver, * . . 16. März 1821, † Wien 10. Febr. 1870, K. K. Ldespräs. des Hzgt. Salzburg; ⚭ Graz 6. Febr. 1861 mit Cristina verw. Rob. Mosconi-Fogaroli, geb. Albertoni, * Cremona 5. Okt. 1826, † Wien 19. Juli 1907, StkrD. (s. den Artikel Albertoni in diesem Taschenbuch).

2. † Heinrich Felix Theodor, * Wien 8. Nov. 1822, † Moór 21. Jan. 1897, K. u. K. Rittm. a. D.; ⚭ Moór 21. Okt. 1852 mit — Barbara Freiin Luzeńszky von Luzna und Reglitze, * . . 13. Jan. 1832, Mitbes. von Moór. [Moór, Kom. Stuhlweißenburg.]

Görlitz.

Im Mannesstamme erloschen.

Katholisch. — Württemb. Gf. d. d. . . 1. Jan. 1806. — Erste Aufn. 1835.

† Karl August Ernst Graf von Görlitz, * . . 10. März 1798, † Stuttgart 11. Sept. 1832, Kgl. württemb. Khr und Stallm.; ⚭ Stuttgart 24. Aug. 1828 mit Mathilde Gfin von Zeppelin, * . . 7. Juli 1806, † Wiesbaden 16. Sept. 1894 (wiederverm. . . 10. Dez. 1833 mit August von Stoffregen, † Wiesbaden 8. Dez. 1884, Kais. russ. Staatsrat ꝛc.).

Tochter: Pauline Henriette Elise Auguste Sophie Eugenie, * Stuttgart 19. Aug. 1829; ⚭ . . 1864 mit D. Wilhelm Hoffmann, † Berlin 28. Aug. 1873, Kgl. preuß. Gen.-Superintendenten der Kurmark, OKonsistorialrat,

Hof- und Domprediger und Schloßpfarrer, Domherrn von Brandenburg. [. . .]

Görtz, s. Schlitz genannt von Görtz, II. Linie:

Schlitz gen. von Görtz und von Wrisberg.

Götzen.

Erste Aufn. 1833.

A. In Österreich und Italien.

Katholisch. — Reichsfrhr. mit Wappenvereinigung „Sampleben und Lawingen" d. d. Wien 30. Juni 1633; Reichsgf. d. d. Wien 16. Aug. 1635 (für Johann Frhrn von Götzen, Kais. Km., Kriegsrat und FML., nachherigen GFM.); böhm. Inkolat 16. Febr. 1642.

I. Linie: In Österreich.

Österr. Bestätigung des Gfnstandes vom Jahre 1635 laut Reskr. des K. K. Min. des Innern d. d. Wien 1. Jan. 1850.

† Karl Johann Joseph Graf von Götzen, * Triest 2. Aug. 1815, † Wiener-Neustadt 30. Mai 1869; ⚔ Wiener-Neustadt 28. Okt. 1844 mit Luise Seidl, * Wiener-Neustadt 30. Juni 1821, † das. 20. Jan. 1837.

Kinder: 1. Karl Johann Ernst Maximilian, * Wiener-Neustadt 15. Jan. 1847; ⚔ das. 3. Juli 1872 mit — Anna Günther, * Wiener-Neustadt 15. Febr. 1850. [Wiener-Neustadt.]

Söhne: 1) Egon Karl Anton, * Wiener-Neustadt 20. Juli 1873, K. u. K. OLt. im Drag.-Rgt Nr. 4. [Windisch-Feistritz.]

2) Raoul Ferdinand Ernst, * Wiener-Neustadt 21. Dez. 1875. [Wiener-Neustadt.]

2. Marie Luise Theresia, * Wiener-Neustadt 17. Nov. 1848; ⚔ das. 27. Juni 1867 mit Eduard Wedl. [Wiener-Neustadt.]

3. Eugenie Maria Luise, * Wiener-Neustadt 4. März 1857; ⚔ das. 15. Juli 1885 mit Karl Ritter von Fraxola. [Salzburg.]

II. Linie: In Italien.

Österr. Bestätigung des Gfnstandes vom Jahre 1635 laut Reskr. des K. K. Min. des Innern vom 15. Jan. 1866.

(S. Jahrg. 1901, S. 300; neuere Nachrichten über den Personalbestand fehlen.)

B. In Preußen.

Evangelisch. — Preuß. Gf. d. d. Berlin 5. Mai 1794.

† Kurt Friedrich Wilhelm Gottlieb Graf von Götzen, * . . 16. Juli 1791, † Görlitz 5. Febr. 1863, Kgl. preuß. Khr; ⚔ I) . . 27. Okt. 1816 mit Mathilde Gfin von Reichenbach-Goschütz, * . . 15. Febr. 1799, † . . 10. April 1858 (gesch.; wiederverm. Fstin von Hatzfeld); II) Breslau 9. Okt. 1834 mit Molly Virginie Friederike Masseley, * . . 7. Febr. 1809 (kath.), † Görlitz 29. März 1872.

Kinder: a) 1r Ehe: 1. † Gustav Karl Gottlob Wittekind, * . . 22. Nov. 1817, † Berlin 23. Dez. 1878; ⚔ . . 15. Nov. 1866 mit Maria Gfin Alberti von Poja, * Ménfö, Ungarn, 30. Aug. 1841 (kath.), † Györ-Szabadhegy 13. Febr. 1906.

Kinder: 1) Maria Anna Franziska, * Keszthely, Ungarn, 22. Sept. 1867 (kath.), ✕ Eberswalde 18. April 1893 mit Peter Danckelmann (kath.), Kgl. preuß. Reg.- und Forstrat und Hptm. der GLdw.-Schützen. [Wiesbaden.]
2) Hubert Friedrich Wilhelm, * Berlin 13. Okt. 1869, K. u. K. OLt. im Hus.-Rgt Nr. 9; ✕ Grusbach 28. Sept. 1898 mit — Emanuela Gfin Khuen von Belasi, * Grusbach 11. Nov. 1877 (kath.). [Köszeg, Ungarn.]
Kinder: (1) Huberta Emanuela, * Györ-Szabadhegy 5. Juni 1900.
(2) Sibylle Agnes Petronella Marie, * Grusbach 5. Juli 1901.
(3) Maria Gustav Adolf·Egon, * Grusbach 25. Sept. 1904.
3) Wilhelm Hermann Kurt, * Berlin 28. April 1871, Kgl. preuß. Hptm. beim Stabe des GSchützenbat. [Groß-Lichterfelde.]
4) Anna Mathilde Auguste, * Berlin 29. Jan. 1873 (kath.).
5) Margareta Maria Luise, * Berlin 2. Juni 1876 (kath.).

2. † Adolf Viktor, * . . 8. März 1821, † Frankfurt a. M. 26. Mai 1879, Kgl. preuß. PLt. a. D., RRr des Joh.-O.; ✕ Tiefhartmannsdorf 6. Juni 1865 mit — Wanda Freiin von Zedlitz und Neukirch, * Rausse 16. Juli 1845, Äbtissin des Frhrl. von Zedlitzschen Damenstifts Kapsdorf.
Kinder: 1) Gustav Adolf, * Scharfeneck 12. Mai 1866, Kgl. preuß. Major, à l. s. d. A., Kais. deutscher Gouv. z. D., ERr des Joh.-O.; ✕ Washington 4. Jan. 1898 mit — May verw. Stanley Lay, geb. Loney, * Baltimore 4. Okt. 1861. [Gremsmühlen, Holstein.]
Tochter: Wanda Luise, * Berlin 17. Okt. 1898.
2) Mathilde Luise, * Scharfeneck 21. Okt. 1867. [Kapsdorf.]
3) Bolko Hugo Theodor Eberhard, * Scharfeneck 19. April 1870. [. . .]
— b) 2r Ehe: 3. Marie Ida Friederike, * Groß-Krutschen 13. Jan. 1872 (kath.). [Görlitz.]
4. Agnes Julie Alexandrine, * Groß-Krutschen 18. März 1846 (kath.). [Görlitz.]

Gourcy, s. Gorcey.

Gozze, 1872.

Grabowski.

Im Mannesstamme erloschen.

Evangelisch. — Preuß. Genehmigung zur Führung des Gfntitels durch A. K.-O. d. d. Potsdam 1. Dez. 1816 (für Albert von Grabowski, Lt. im 3. ostpreuß. Inf.-Rgt). — Erste Aufn., Beschreibung des Wappens und kurze Stammreihe im Jahrg. 1907, S. 323.

† Albert Gustav Adolf Graf von Grabowski, * Poln.-Wartenberg 19. Jan. 1794, † Berlin 26. Juli 1858, Kgl. preuß. Major z. D.; ✕ Berlin 14. Juli 1827 mit Johanna Marie Caroline Wilhelmine Voß, * Berlin 2. Dez. 1795, † das. 6. Juni 1862.
Kinder: 1. † Stanislaus, * Berlin 15. Juli 1828, † Berg bei Stuttgart 6. Dez. 1875, Schriftsteller, Kgl. preuß. Lt. a. D.; ✕ Helgoland 24. Juni 1855 mit — Marie Reimers, * . . . [. . .]
2. Anna, * Berlin 11. April 1830. [Charlottenburg.]

Graevenitz.

Evangelisch. — Altmärkischer Uradel mit dem Stammhause Grevenitz im heutigen Kr. Stendal, der im XIV. Jahrh. schon verbreitet auftritt; Reichsgf. mit Wappenbesserung d. d. Wien 1. Sept. 1707. — Der 26. Nov. 1892 gegründete Familienverband hält jährlich Familientage ab. — Erste Aufn. 1831; Stammreihe im Jahrg. 1869, S. 311. S. auch die gleichnamigen Artikel im Taschenbuch der Freiherrl. Häuser und im Gothaischen Genealog. Taschenbuch der Adeligen Häuser (Uradel), Bd. I, 1900.

† Karl Victor Graf von Graevenitz, Freiherr von Welzheim, Waibelhueb und Ober-Limpach, * Stuttgart 17. Juli 1826, † Császkócz 7. April 1905, K. u. K. Km., GRat und Gen. der Kav. i. R.; ⚔ Zéla, Kom. Neutra, 20. Aug. 1862 mit — Eleonore verw. Freifrau von Danckelman, geb. Gfin Zay von Csömör, * Bucsan bei Tyrnau 3. April 1831. [Császkócz, Ungarn.]

Kinder: 1. Karl Friedrich Ludwig Albert Franz Georg Alfred, * Preßburg 28. Okt. 1866, K. u. K. Km. und Rittm. im Drag.-Rgt Nr. 8; ⚔ Duppau 6. Febr. 1904 mit — Gabriele Gfin von Zedtwitz, * Duppau 8. Juli 1883. [Przemyśl.]

Tochter: Margarethe Eleonore Marie, * Duppau 4. Febr. 1906.

2. Maria Eleonore Ludovika Karoline Friederike Gisela, * Preßburg 17. Okt. 1870; ⚔ Wien 1. Dez. 1894 mit Maximilian Frhrn von Falkenstein, † Pardubitz 8. Juni 1901, K. u. K. Obersten und Kmdtn des Ul.-Rgts Nr. 11. [Császkócz, Ungarn.]

Grais, s. Hue de Grais.

Grebenstein.

Lutherisch. — Sachsen-meining. Gf. d. d. . . . 12. Sept. 1885. — Erste Aufn., Beschreibung des Wappens und geschichtl. Notiz im Jahrg. 1891, S. 372.

Marie Konstanze Gräfin von Grebenstein, geb. Baronin von Falkener, * Boudonville bei Nancy 13. März 1847; ⚔ das. 24. Aug. 1869 mit Erich Pr. von Waldeck und Pyrmont, † Pfalzdorf 24. Okt. 1894. [Vacha a. d. W.]

Kinder, Graf und Gräfinnen von Grebenstein: 1. Hortense Amalie Henriette, * Kleve 18. März 1874.

2. Volquinus Franz Karl Christian, * Kleve 13. April 1875. [Vacha a. d. W.]

3. Lutrudis Amalie Konstanze, * Kleve 31. Juli 1876.

4. Beatrix Marie Augusta Edelgardis, * Auerbach 24. Okt. 1877.

Grimani-Giustinian.

Katholisch. — Österr. Adelsbestätigung 16. Dez. 1817; österr. Gf. d. d. Wien 8. Febr. 1819 (Diplom d. d. Wien 3. Sept. 1834). — Erste Aufn. 1866; vgl. auch den Artikel Giustiniani in diesem Taschenbuch.

(S. Jahrg. 1905, S. 314; neuere Nachrichten fehlen.)

Grimaud von Orsay.

Katholisch. — Reichsgf. und bayer. Gf. d. d. München 27. Juni 1792 (vom Kurfstn Karl Theodor von Pfalzbayern, als Reichsvikar). — Erste Aufn. 1826; Beschreibung des Wappens im Jahrg. 1875, S. 620; geschichtl. Übersicht im Jahrg. 1874, S. 613.

† Maximilian Grimaud Graf von Orsay, Freiherr von Rupt und Poyans,

von Nogent und Béthune, * Kirchberg 2. Juni 1789, † Graz 26. Febr. 1869, K. u. K. Km. und Hptm. a. D.; ⚔ Wien 11. Febr. 1813 mit Dominika verw. Gfin Zichy zu Zich und Vásonykeö, geb. Gfin von Lodron-Laterano, * Salzburg 17. Okt. 1789, † Wien 10. Dez. 1847, StkrD.

Kinder: 1. † Alfred, * . . 14. Jan. 1824, † Graz 26. Dez. 1882, K. u. K. Km. und Oberstlt. a. D.; ⚔ . . 29. Jan. 1844 mit Jacqueline Gfin von Wallis, * . . 15. Dez. 1824, † Wien 21. März 1889, StkrD.

Kinder: 1) Olivier, * . . 27. Juli 1845, K. u. K. Km. und Oberst i. R.; ⚔ Großwardein 12. Febr. 1878 mit Helene Klobusiczky von Klobusicz, * . . 30. Juli 1853, † Mezöhegyes 28. Jan. 1890. [Budapest.]

Kinder: (1) Maria Theresia, * Kis-Szent-Miklos 12. Mai 1879.

(2) Maria Irma Josephine, * Wien 30. März 1883; ⚔ Budapest 16. Juni 1903 mit Tassilo Gfn Sztáray, K. u. K. Rittm. [Verpelét.]

(3) Maria Eduard Dominik, * Wien 23. Okt. 1884, Kgl. ungar. Lt. im Honvédhuf.-Rgt Nr. 2. [Nagy-Várad.]

(4) Maria Aladár Joseph, * Nagy-Körös 25. Mai 1886, Kgl. ungar. Lt. im Honvédhuf.-Rgt Nr. 1. [Budapest.]

2) Dominika, * Wien 2. März 1848, StkrD.; ⚔ . . 15. Juni 1871 mit Emil Gfn Pálffy von Erdöd, † Wien 17. Nov. 1904, K. u. K. Km. und Major a. D. [Wien.]

2. Oskar, * . . 24. Dez. 1824, K. u. K. Km. und Rittm. a. D.; ⚔ I) . . 17. Mai 1845 mit Leontine Gfin Nugent, * . . 30. Nov. 1824, † . . 13. Aug. 1850, StkrD.; II) Meran 3. Febr. 1877 mit — Betty verw. Löwenthal von Linan, geb. Juraneck, * Wien 19. Okt. 1839. [Schloß St. Georg, Meran und Wien.]

Tochter 2r Ehe: Johanna Marie Mathilde, * Graz 14. März 1846, K. u. K. PD. und StkrD.; ⚔ Graz 21. Jan. 1864 mit Viktor Pr. Odescalchi, Hzg von Syrmien ꝛc., † Reichenau 20. Juli 1880, K. u. K. Km. und Major, VWachtm. der Kgl. ungar. Leibgarde. [Wien.]

3. † Emil, * Wien 23. Febr. 1827, † Preßburg 6. Sept. 1901, K. u. K. Km. und Rittm. a. D.; ⚔ Budapest 3. Mai 1856 mit Felicie Gfin Festetics von Tolna, * Budapest 25. Okt. 1836, † Preßburg 20. Febr. 1900, StkrD.

Kinder: 1) Franziska, * Budapest 4. März 1857, StkrD.; ⚔ I) Preßburg 5. April 1875 mit Adolf Pr. von Thurn und Taxis, † Aigen bei Salzburg 3. Jan. 1890, K. K. Statth.-Rat a. D.; II) Wien 15. Febr. 1892 mit Maximilian Pr. von Ratibor, Kais. deutschem Leg.-Rat und a. o. G. u. b. M. in Belgrad.

2) Maximilian, * . . 18. Dez. 1858; ⚔ Florenz 3. Dez. 1896 mit — Franziska verw. Marchesa di Gondi, des Duca di Villarosa Tochter, * Palermo 10. Juli 1873. [Florenz.]

3) Theresia, * Draßburg 9. Mai 1861; ⚔ Preßburg 29. Sept. 1883 mit Franz Pr. von Thurn und Taxis, † Luxemburg 4. Mai 1897, Kais. deutschem Min.-Res. [Kieferstädtel.]

4) Felicie, * Budapest 5. März 1865. [Preßburg.]

4. † Maria Pauline, * Kirchberg am Wald 12. Sept. 1831, † Abbazia 21. März 1907, StkrD.; ⚔ Graz 11. Febr. 1851 mit Stephan von Zichy, † Abbazia 21. Okt. 1901, Herrn auf Nagocs.

Gritti.

Im Mannesstamme erloschen.

Katholisch. — Österr. Gf. d. d. Wien 14. Nov. 1819. — Erste Aufn. 1855.

(S. Jahrg. 1905, S. 316; neuere Nachrichten fehlen.)

Grodków-Łoś, s. Łoś.

von der Groeben.

Magdeburgischer Uradel mit gleichnamigem Stammhause bei Calbe a. d. S., der mit nobilis Liuderus de Grobene 1140 zuerst urkundlich erscheint. — Gemeinsamer Besitz mit der im Adelstande verbliebenen Geschlechtslinie: 1. Die am 23. Jan. 1772 gegründete von der Groebensche Familienstiftung, zu welcher a) die Langheimer Güter (4200 ha, mit Präsentationsrecht zum preuß. Herrenh., lt. Erlaß vom 7. Juli 1855), Kr. Rastenburg, b) das Rittergut Liep (637 ha), Kr. Königsberg i. Pr., gehören; 2. die am 8. April 1711 errichtete von der Groebensche Stipendienstiftung. — In den am 8. April 1711 errichteten vier Fideikommissen: Ponarien, Neudörfchen, Groß-Schwansfeld und Ludwigsdorf, herrscht die Primogeniturfolge unter den Nachkommen des letzten Besitzers, die Majoratfolge aber bei jeder Seitensukzession. — Am 4. Febr. 1895 schlossen sich die märkische, die preußische und die sächsische Linie zu einem Familienverband zusammen, der alle zwei bis drei Jahre zu einem Familientag zusammentritt. — Erste Aufn. 1838; s. Jahrg. 1857, S. 288; Stammreihe im Jahrg. 1895, S. 392. Vgl. auch den gleichnamigen Artikel im Gothaischen Genealog. Taschenbuch der Adeligen Häuser (Uradel), Bd. IV, 1903. (Vgl. die Stammtafeln des Geschlechts der Grafen und Herren von der Groeben. Königsberg i. Pr. 1900.)

I. Linie. (Evangelisch.)

Stifter: Georg Heinrich, * 4. Febr. 1630, † 4. Febr. 1697.

1. Ast.

Stifter: Otto Friedrich, * 6. April 1656, † 30. Jan. 1728. — Preuß. Gf. d. d. Berlin 19. Sept. 1786 (für Ernst Wolfgang).

1. Zweig: Ponarien.

Stifter: Gf Wilhelm, * 5. Nov. 1784, † 2. Mai 1813. — Besitz: Das im Jahre 1711 gestiftete Fideikommiß Ponarien (3795 ha, davon 1295 ha Wasserfläche) in den Kr. Mohrungen und Osterode.

† Arthur Johann Wolfgang Albrecht Wilhelm Graf von der Groeben, * Königsberg i. Pr. 17. Febr. 1812, † Ponarien 5. Jan. 1893, 7. Fkherr auf Ponarien, Kgl. preuß. Olt. a. D., RRr des Joh.-O. ꝛc.; ⚔ Dorste bei Northeim 3. Sept. 1837 mit Auguste Freiin von Dörnberg, * Mons, Belgien, 1. Mai 1815, † Ponarien 21. Jan. 1876.

Kinder: 1. Selma Thusnelda, * Ponarien 30. Sept. 1840; ⚔ das. 3. Sept. 1870 mit Paul Baron von Wolff, † Dickeln 8. Sept. 1901, Herrn auf Dickeln, Livland. [Dickeln.]

2. Elisabeth Viktoria, * Ponarien 23. Nov. 1841. [Blankenburg i. Th.]

3. Lydia Ida Eveline Emma, * Ponarien 28. Mai 1846. [Blankenburg i. Th.]

4. Julia Auguste Selma Henriette Amélie Agnes, * Ponarien 30. Dez. 1848; ⚔ das. 23. Sept. 1881 mit Friedrich von Tippelskirch, Pfarrer in Bretleben bei Artern, Prov. Sachsen.

5. † Wilhelm Arthur, * Ponarien 16. März 1850, † das. 8. Okt. 1899, 8. Fkherr auf Ponarien, Kgl. preuß. Rittm. a. D., EMr des Joh.-O.; ⚔ Königsberg i. Pr. 28. Sept. 1886 mit — Agnes Laura Wilhelmine von Kleist, * Potsdam 12. Dez. 1863. [Ponarien.]

Söhne: 1) Karl Harald Wilhelm Arthur, * Königsberg i. Pr. 15. Sept. 1887, 9. Fkherr auf Ponarien.

2) Ernst Sigurd Ewald Friedrich Wilhelm, * Königsberg i. Pr. 20. Aug. 1888. Herr auf Kallisten, Reg.-Bez. Königsberg i. Pr.

3) Horst Wilhelm Adolf Georg, * Thorn 23. Dez. 1890.

6. Klara Amalie Auguste Karoline Agnes, * Ponarien 11. Nov. 1852; ⚔ das.

4. Aug. 1885 mit Alfred von Alvensleben, Kgl. preuß. Major a. D. [Ballenstedt am Harz.]

7. Wanda Auguste Hedwig Amélie, * Ponarien 2. Juni 1854; ⚔ das. 17. Jan. 1879 mit Dr. jur. Ottmar von Mohl, Herrn des Schlosses Arnshaugk, Kr. Neustadt a. d. O., Ghzgt. Sachsen, Kgl. preuß. Khrn, Kais. deutschem WGLeg.-Rat, beleg. zur Komm. für die Verwaltung der ägypt. Staatsschuld. [Kairo.]

8. Ernst Heribert Friedrich Wilhelm Nikolaus Harald, * Ponarien 1. März 1856, Kgl. preuß. Oberst und Kmdr des Drag.-Rgts Nr. 10; ⚔ Frankfurt a. d. O. 23. Juli 1881 mit — Ellen Martha von Larisch, * Danzig 11. Dez. 1858. [Allenstein.]

Kinder: 1) Harald Karl Arthur, * Frankfurt a. d. O. 26. April 1882, stud. jur. [Bonn.]

2) Dorothea Marie Auguste Bertha, * Frankfurt a. d. O. 9. Nov. 1884; ⚔ Allenstein 16. Dez. 1905 mit Rudolf von Horn, Kgl. preuß. Major und Abt.-Kmdr im Feldart.-Rgt Nr. 39. [Perleberg.]

3) Roderich, * Brandenburg a. d. H. 19. Juli 1886, Kgl. preuß. Lt. im Ul.-Rgt Nr. 9. [Demmin.]

4) Elisabeth, * Berlin 10. März 1888; ⚔ Allenstein 8. Okt. 1907 mit Walter Hevelke, Kgl. preuß. Lt. und Adj. des Drag.-Rgts Nr. 10. [Allenstein.]

2. Zweig: Neudörfchen. (Evangelisch.)

Stifter: Gf Karl, * 17. Sept. 1788, † 13. Juli 1876. — Besitz: Das im Jahre 1711 gestiftete Fideikommiß Neudörfchen (2703 ha, davon 152 ha Wasserfläche), Kr. Marienwerder, WPr.

† Karl Graf von der Groeben, * Schrengen 17. Sept. 1788, † Neudörfchen 13. Juli 1876, 9. Fkherr auf Neudörfchen, Kgl. preuß. Gen. der Kav. und Gen.-Adj., Rr des Schw. AD.; ⚔ Hausen 8. Juni 1816 mit Selma Freiin von Dörnberg, * Königsbrück, Sachsen, 6. Juli 1797, † Neudörfchen 28. Jan. 1869.

Söhne: 1. † Georg Reinhold, * Koblenz 16. Juni 1817, † Neudörfchen 25. Jan. 1894, 10. Fkherr auf Neudörfchen, Kgl. preuß. Gen. der Kav. z. D. ꝛc.; ⚔ Berlin 24. Mai 1854 mit — Elisabeth Gfin von Münster a. d. H. Ledenburg, * London 12. Dez. 1824. [Hannover.]

Töchter: 1) Selma Thusnelda Wilhelmine Karoline, * Potsdam 8. Nov. 1856.

2) Asta Julie Mathilde Jenny Auguste, * Potsdam 9. Nov. 1858; ⚔ Hannover 12. Jan. 1903 mit Karl Gfn von Kanitz, Kgl. preuß. Rittm. und Esk.-Chef im GKür.-Rgt. [Berlin.]

3) Hyma Charlotte Sophie, * Rathenow 10. Sept. 1862; ⚔ Neudörfchen 28. Mai 1885 mit Hans Gfn Finck von Finckenstein, Fkherrn auf Simnau, OPr., Kgl. preuß. Khrn und OLt. der Ldw.-Kav.

4) Erna Hedwig Eleonore, * Düsseldorf 27. Okt. 1868. [Hannover.]

2. † Albrecht Wilhelm, * Breslau 2. Dez. 1818, † Potsdam 13. Juni 1864, Kgl. preuß. Major im 3. GUl.-Rgt; ⚔ Berlin 27. Mai 1858 mit — Mathilde Gfin von Kielmansegg, * München 26. Mai 1838, Herrin des Frhrl. von und zum Steinschen Fideikommisses in den Reg.-Bez. Münster i. W., Arnsberg und Wiesbaden. [Potsdam.]

Kinder: 1) Therese Anna Luise Pauline, * Berlin 12. Sept. 1859; ⚔ Potsdam 7. Juli 1886 mit Alexander Gfn von Kanitz, Kgl. preuß. Gen.-Lt. z. D. [Saskoschin, Kr. Danziger Höhe, und Darmstadt.]

2) Unico Karl Georg, * Potsdam 18. April 1861, 12. Fkherr auf Neudörfchen, Dr. jur., Kais. deutscher a. o. G. u. b. M., Kgl. preuß. Rittm. der Res. a. D., RRr des Joh.-O. [Neudörfchen und Paris.]

3. † Siegfried, * Berlin 4. Okt. 1825, † Nervi 29. Jan. 1892, Kgl. preuß. Major

a. D., RRr des Joh.-O.; ⚔ Divitz 17. Sept. 1859 mit Hedwig Freiin von Krassow, * Franzburg 29. Juni 1841, † Divitz 23. Jan. 1864.
Kinder: 1) Selma Klementine Hedwig Agnes Jenny, * Potsdam 27. Dez. 1860. [Nervi, Italien.]
2) Anna Elisabeth Amelie Karoline, * Potsdam 21. März 1862; ⚔ Montreux 25. Jan. 1886 mit Kurt von Pfuel, Kgl. preuß. Gen. der Kav. und Gen.-Insp. des Mil.-Erziehungs- und Bildungswesens und Vertr. des Präs. des Reichsmil.-Gerichts. [Berlin.]
3) Karl Wilhelm Arthur Bolko, * Divitz 12. Jan. 1864; folgte seinem mütterlichen Großvater, Karl Gfn von Krassow, im Besitz des Fideikommisses Divitz (2751 ha), Kr. Franzburg, Dr. jur., Kgl. preuß. Reg.-Assessor a. D. und Rittm. der Res. des Ul.-Rgts Nr. 9, Mitgl. des preuß. Abg.-Hauses, RRr des Joh.-O.; ⚔ Dorloh 5. Juli 1895 mit — Marie Freiin zu Inn- und Knyphausen, * Bodelschwingh 1. Juli 1872.
Kinder: (1) Siegfried Karl Dodo, * Divitz 22. Aug. 1896.
(2) Eugenie Wilhelmine Selma Adele Elisabeth, * Divitz 27. Okt. 1897.
(3) Theda Wilhelmine Mathilde Asta Isabella, * Divitz 13. April 1900.
(4) Karl Moritz Friedrich Wilhelm, * Divitz 10. Sept. 1902.
4. † Günther Wilhelm Karl, * Berlin 11. Juli 1832, † das. 28. Febr. 1900, 11. Fkherr auf Neudörfchen, Kgl. preuß. Gen.-Lt. z. D.; ⚔ Cassel 19. Juni 1887 mit — Luise Erneſtine Charlotte verw. Gfin von Wedel, geb. von Eschwege, * Cassel 17. Sept. 1847. [Berlin.]

2. Ast: Groß-Schwansfeld*.

Stifter: Wolff Sebastian, * 13. Aug. 1661, † 7. Dez. 1717. — Preuß. Gf (und zwar der jedesmalige Besitzer des im Jahre 1711 gestifteten Fideikommisses Groß-Schwansfeld — 1211 ha —, Kr. Friedland, OPr., und dessen ältester Sohn) d. d. Berlin 19. Sept. 1786 (für Friedrich Ludwig Gotthilf).

† Ludwig Graf von der Groeben, * Groß-Schwansfeld 21. Juni 1815, † das. 9. März 1889, 5. Fkherr auf Groß-Schwansfeld, EKr des Joh.-O.; ⚔ Lassehne 22. Okt. 1852 mit Maria Albertine Bernhardine Luise von Arnim, * Lassehne 11. Juli 1832 (kath.), † Königsberg i. Pr. 14. Nov. 1880.
Kinder: 1. Lydia Emma Charlotte Dorothea von der Groeben, * Groß-Schwansfeld 21. Dez. 1855; ⚔ Plausen bei Groß-Schwansfeld 22. April 1884 mit Franz von Zallinger (kath.), Herrn auf Stillendorf, Tirol.
2. Heinrich Ludwig Wilhelm Gotthilf Graf von der Groeben, * Groß-Schwansfeld 12. Aug. 1857, 6. Fkherr auf Groß-Schwansfeld, Herr auf Spargeln und Paßlack, Kr. Friedland, OPr., Kgl. preuß. OLt. der Ldw.-Kav., Mitgl. des preuß. Herrenh. auf Lebenszeit, EKr des Joh.-O.; ⚔ Kaltenhagen 23. Aug. 1889 mit — Gertrud Henriette Luise von Blankenburg, * Kaltenhagen 5. Jan. 1867. [Groß-Schwansfeld.]
Kinder: 1) Ludwig Gustav Heinrich Graf von der Groeben, * Groß-Schwansfeld 21. Juni 1890.
2) Friedrich Gotthilf Heinrich von der Groeben, * Groß-Schwansfeld 25. Juli 1891.
3) Maria Luise Gertrud von der Groeben, * Groß-Schwansfeld 5. Aug. 1892.
4) Hans Wolf Sebastian von der Groeben, * Groß-Schwansfeld 31. Okt. 1893.
5) Editha Hedwig Lydia von der Groeben, * Groß-Schwansfeld 18. Febr. 1897.
6) Katharina Eugenie Barbara von der Groeben, * Groß-Schwansfeld 8. März 1898.
7) Joachim Curt Stephan von der Groeben, * Groß-Schwansfeld 22. April 1900.

8) Heinrich Georg Friedrich von der Groeben, * Groß-Schwansfeld 13. Mai 1901.

II. Linie: Ludwigsdorf*. (Evangelisch und katholisch.)

Stifter: Otto Friedrich, * 16. Jan. 1631, † 28. März 1692. — Preuß. Gf. (und zwar der jedesmalige Besitzer des im Jahre 1711 gestifteten Fideikommisses Groß- und Klein-Ludwigsdorf und Bischdorf — 1503 ha —, Kr. Rosenberg, WPr., und dessen ältester Sohn) d. d. Berlin 19. Sept. 1786 (für Johann Ernst). — Wegen des erloschenen Astes s. Jahrg. 1899, S. 386.

† Hans Friedrich Wilhelm Graf von der Groeben, * Ludwigsdorf 18. Juli 1817, † . . 15. April 1854, 7. Fkherr auf Ludwigsdorf; ⚔ . . 15. Mai 1843 mit Hedwig von Grabow, * Berlin 28. Nov. 1818, † das. 26. Dez. 1899.

Kinder: 1. † Hans Karl August Graf von der Groeben, * Ludwigsdorf 26. Dez. 1845, † das. 26. Aug. 1903, 8. Fkherr auf Ludwigsdorf, Herr auf Bellingswalde, Kr. Rosenberg, WPr., Kgl. preuß. Major a. D.; ⚔ Düsseldorf 7. Okt. 1871 mit — Lucie Karoline Hubertine Achenbach, * Düsseldorf 6. Aug. 1852 (kath.). [Ludwigsdorf.]

Kinder (kath.): 1) Horst Ernst Ludwig Graf von der Groeben, * Wandsbek 5. Juli 1875, 9. Fkherr auf Ludwigsdorf, Kgl. preuß. Lt. der Res. des Hus.-Rgts Nr. 15; ⚔ Trolle Ljungby, Schweden, 19. März 1907 mit — Sophie Luise Adele Gfin von Wachtmeister, * Sölvesborg, Schweden, 1. Dez. 1884.

2) Erika Anna Maria Elisabeth Angelika Adolfine von der Groeben, * Karlsruhe 28. Aug. 1879; ⚔ Danzig 2. Mai 1906 mit Silvius Gfn von Posadowsky-Wehner, Kgl. preuß. Major beim Stabe des Kür.-Rgts Nr. 5. [Riesenburg.]

3) Guido Karl Maria Friedrich Joseph von der Groeben, * Karlsruhe 10. Dez. 1880, Kgl. preuß. Lt. im Kür.-Rgt Nr. 5. [Riesenburg.]

4) Karola Maria Elisabeth von der Groeben, * Bonn 18. Nov. 1884.

5) Vera Helene Maria Auguste von der Groeben, * Ludwigsdorf 24. Nov. 1892.

2. Anna Luise Marianne von der Groeben, * Ludwigsdorf 26. Sept. 1850; ⚔ das. 30. April 1871 mit Friedrich von Blücher, Herrn auf Ostrowitt, K. u. K. Rittm. a. D.

Gronsfeld-Diepenbroick

(a. d. H. der Herren von Diepenbroick).

Im Mannesstamme erloschen.

Reformiert. — Reichsfrhr. d. d. Prag 5. Okt. 1652; Reichsgf. und erbländ.-österr. Gf. mit Namen- und Wappenvereinigung „Gronsfelde" d. d. Wien 22. Juli 1719. — Erste Aufn. 1829. Vgl. auch den Artikel Diepenbroick-Grüter im Taschenbuch der Freiherrl. Häuser.

† Friedrich Karl Adolf Vollrath Graf von Gronsfeld-Diepenbroick, * Fürstenforst, UFranken, 24. Okt. 1801, † Stuttgart 22. Febr. 1868, Kgl. württemb. Gen.-Major a. D.; ⚔ Stuttgart 14. Aug. 1832 mit Luise Freiin von Wirsing, * Stuttgart 19. Dez. 1811, † das. 6. Juli 1859.

Kinder: 1. † Karl Johann Bertram Friedrich Adolf, * Stuttgart 19. März 1835, † das. 13. Juli 1891, Kgl. württemb. Khr und Oberstlt. z. D., Flügeladj. und 1. Stallm., ERr des Joh.-O.; ⚔ Stuttgart 31. Okt. 1882 mit — Camilla Freiin von Valois, * Ulm 9. Mai 1853. [Stuttgart.]

2. Sophie Auguste Philippine Dorothea Luise Wilhelmine, * Stuttgart 5. Juni 1837; ⚔ Stuttgart 8. Juni 1865 mit Richard Baron von Maydell,

† Reval 1./13. Juni 1882, Archivar der Estländ. adeligen Kreditkasse in Reval. [Reval.]

Grote.

Evangelisch. — Lüneburger Uradel; Reichsfrhr. d. d. Wien 1. Juni 1689; preuß. Gf. d. d. Königsberg 4. Sept. 1809. — Besitz: Das im Jahre 1839 gestiftete Fideikommiß Breese (seit 1517 im Bes. der Fam.) mit Gamehlen und Wrestedt (seit 1666), Braudel, Göddenstedt, Hohenweddrin und Breselenz (zus. 3550 ha), in den Kr. Dannenberg, Lüchow und Ülzen, Prov. Hannover, mit erbl. Sitz im preuß. Herrenh. seit 27. Jan. 1905. — Der „Familienrat" der Hannover 1857 gegründeten „Gräflich und Freiherrlich Groteschen Familienstiftung" tritt jährlich in Hannover zu einem Familientage zusammen. Senior der Familie und Vorsitzender des Familienrates ist: Frhr Gernand, Herr auf Schauen; Mitgl.: 1. Frhr Emmo, Oberstlt. z. D., Ebstorf; 2. Gf Adolf, Herr auf Breese; 3. Frhr Louis, Herr auf Ober-Lichtenau; 4. Gf Otto, Herr auf Deven. — Erste Aufn. 1825; Beschreibung des Wappens im Jahrg. 1860, S. 303; Stammreihe im Jahrg. 1874, S. 319. Vgl. auch den gleichnamigen Artikel im Taschenbuch der Freiherrl. Häuser. (S. „Geschichte des Gräflich und Freiherrlich Groteschen Geschlechts" von Emmo Frhrn Grote und Dr. W. Grotefend, Hannover, Jänecke, 1891.)

† Adolf Christian Börries Otto Graf Grote, * Breese 3. Mai 1769, † Nizza 30. Dez. 1841, Kgl. hannov. Khr und a. o. G. u. b. M.; ⚔ Schachten 17. Dez. 1825 mit Karoline Dorothea Marianne von und zu Schachten, * Schachten 12. Juli 1799, † Hannover 8. März 1885, Kgl. hannov. StaatsD.

Kinder: 1. † August Georg, * Paris 27. Jan. 1828, † Breese 15. Mai 1868, Fkherr, Kgl. hannov. Khr; ⚔ I) Schwicheldt 20. Sept. 1853 mit Doraline Gfin von Schwicheldt, * Hannover 14. Juli 1833, † Breese 12. Mai 1855; II) Hannover 4. Jan. 1859 mit Guidobaldine von Alten (s. den gleichnamigen nover 4. Jan. 1859 mit Guidobaldine von Alten (s. den gleichnamigen Artikel in diesem Taschenbuch), * Hannover 2. Nov. 1838 (gesch. 23. März 1866; wiederverm. I) Berlin 12. Juni 1872 mit Detlev von Bülow, † Monte Carlo 1. April 1897, Herrn auf Gorow und Müssen, K. u. K. Rittm. a. D.; II) München 20. Dez. 1901 mit Luigi Colonna a. d. H. der Principi di Stigliano [San Remo]).

Kinder: a) 1r Ehe: 1) Doraline Dorothea Karoline Luise, * Hannover 29. März 1855; ⚔ das. 27. April 1880 mit Ernst von Alten, Herrn auf Hemmingen.

— b) 2r Ehe: 2) Hermine Helene Doraline, * Hannover 8. Okt. 1859; ⚔ das. 11. Nov. 1882 mit Karl Fstn von Hanau, Durchl., † Cassel 27. Jan. 1905. [Braunshardt, Ghzgt. Hessen.]

3) Luise Marie Adeline, * Hannover 16. Febr. 1863 (kath.), ED. des Kgl. bayer. Theresien-O. [Schwerin.]

4) Adolf Viktor Ludwig, * Hannover 25. Okt. 1864, Fkherr und erbl. Mitgl. des preuß. Herrenh., Kgl. preuß. Rittm. der Ldw.-Kav., RRr des Joh.-O.; ⚔ Franzburg 28. Sept. 1888 mit — Ilse Sabine von Reden, * Franzburg 9. Okt. 1868. [Schloß Breese.]

Kinder: (1) Vera Marianne Hermine Auguste Doraline, * Hannover 18. Dez. 1889.

(2) August Otto Adolf Karl Ernst, * Breese 31. Jan. 1892.

(3) Thoma Doraline Marie Helene, * Hannover 22. April 1896.

(4) Raban Ido Claus Ulrich Gobert Wilken Victor, * Breese 11. Sept. 1901.

2. † Adolf, * Paris 16. Juni 1830, † Varchentin 6. Juli 1898, Herr des Burglehens Harburg, Prov. Hannover, Khr Sr. K. H. des Hzgs von Cumberland, Kgl. hannov. Leg.-Rat und Ges. in Madrid, EKr des Joh.-O.; ⚔ Hamburg 25. April 1860 mit — Marie Jenisch, * Hamburg 6. Dez.

1841, Fkherrin auf Varchentin mit Karolinenhof und Groß-Varchow, Mecklenb.-Schw. [Schloß Varchentin, Mecklenb.-Schw.]

Kinder: 1) Otto August Gottlieb Adolf, * Hannover 28. April 1861, Herr auf Deven, Kgl. preuß. Rittm. der Ref. des GKür.-Rgts, RRr des Joh.-O.; ⚔ I) Baden-Baden 21. Okt. 1884 mit Luise Cäcilie Mutzenbecher, * Hamburg 31. März 1867, † Deven 1. Aug. 1892; II) Paris 17. Nov. 1900 mit — Alice van Bergen, * Paris 22. Febr. 1877. [Schloß Varchentin.]

Kinder: a) 1r Ehe: (1) Gustava Marie Doraline Agnes Hermine, * Deven 10. Sept. 1885.

(2) Irmgard Helene Stephanie Jeannette Modestie, * Deven 25. Sept. 1887.

— b) 2r Ehe: (3) Friedrich Franz, * Berlin 7. Okt. 1901.

(4) Antoinette-Julia Marie-Amilia Ethel Amerika Thyra Gustava, * Berlin 9. Okt. 1902.

(5) Anastasia Marie Helene Anna Irmgard, * Paris 23. Febr. 1905.

2) Helene Karoline Marie Doraline, * Blankenese 23. Juni 1862; ⚔ Varchentin 21. Juli 1885 mit Walther Frhrn von Tiele-Winkler, Fkherrn auf Blücher ꝛc., Ghzgt. Mecklenb.-Schw., Kgl. preuß. Rittm. der Ldw.-Kav. [Blücher.]

3) Stephanie Luise Guidobaldine Karoline, * Hannover 16. Juni 1863; ⚔ Varchentin 4. Sept. 1890 mit Georg von der Wense, WGRat, Khrn Sr. K. H. des Hzgs von Cumberland ꝛc. [Gmunden.]

4) Gernand Alexander Albert Otto, * Varchentin 20. Sept. 1870, Hausmarschall Sr. K. H. des Hzgs von Cumberland, Kgl. preuß. Lt. der Ldw.-Kav. [Gmunden.]

5) Thyra, * Varchentin 8. Juni 1881; ⚔ das. 10. Jan. 1905 mit Dr. jur. Martin Frhrn von Jenisch, Kgl. preuß. WLeg.-Rat und a. o. G. u. b. M. in Darmstadt.

6) Ernst August, * Varchentin 22. April 1885, Kgl. preuß. Lt. im Königs-ul.-Rgt Nr. 13. [Hannover.]

3. † Luise Auguste Charlotte, * Hannover 1. Jan. 1833, † das. 16. Okt. 1907; ⚔ I) Hannover 11. Jan. 1853 mit Hans von Adelebsen, † Adelebsen 15. Nov. 1857, Kgl. hannov. Khrn; II) Hannover 29. März 1860 mit Ditmar von Klenck, † Göttingen 16. April 1890, Kgl. hannov. Khrn und GFinanzrat a. D.

Grotta von Grottenegg.

Katholisch. — Erbländ.-österr. Adelstand d. d. . . 21. Nov. 1596 (vom Ehzg Ferdinand von Österreich); Verleihung des Prädikats „auf Finckhenstein" d. d. Graz 1. Juli 1608 (von demselben für Ludwig Grotta von und zu Grottenegg, Kaiserl. Rat, und seinen Bruder Anton — Söhne des Anton); Ldmann von Kärnten 1608; Wappenvermehrung 1615; Reichs- und erbländ.-österr. Frhr. unter dem Namen „Grotta zu Grottenegg, Frhr. auf Finckenstein und Kreyg" d. d. Regensburg 10. Okt. 1630 (für die vorstehenden Brüder); Reichs- und erbländ.-österr. Gf. nebst Wappenbesserung und dem Titel „Hoch- und Wohlgeboren" d. d. Wien 30. Jan. 1715 (für Johann Sigmund, Adam Seyfried und Franz Andreas — Söhne des Johann Ludwig, Ldschaftspräsidenten in Kärnten). — Besitz: Das Gräfl. von Grotteneggsche Geldfideikommiß (gestiftet 1723). — Erste Aufn. 1855.

† Karl Grotta Graf von Grottenegg, Freiherr auf Finckenstein und Kreyg, * Klagenfurt 16. Mai 1777, † das. 5. Okt. 1853, Akzisenadministrator; ⚔ . . 20. Jan. 1821 mit Magdalene Edler von Teufenbach, * Klagenfurt 3. März 1802, † das. 6. Jan. 1848.

Kinder: 1. † Eduard, * . . 1828, † Szepsi-Szent-György 12. Juni 1893, Fkherr, K. K. Staatsbeamter; ⚔ . . 24. Nov. 1856 mit Luise Ehédy von Ehedfalu, * . . 24. Dez. 1837, † . . 1. Jan. 1890.

Sohn: Joseph Heinrich Eduard, * . . 21. Febr. 1860, Fkherr. [Budapest.]

2. Heinrich, * . . 1830, K. u. K. Oberstauditor a. D. [Wien.]
3. Franziska, * . . 1836, } StiftsD. in Kärnten. [Klagenfurt.]
4. Anna, * . . 1838, }

Grundemann von Falkenberg.

Katholisch. — Reichsadel mit Wappenbesserung d. d. Linz 24. Dez. 1613; oberösterr. neuer Ritterstand 12. Febr. 1628; niederösterr. neuer Ritterstand 4. Mai 1630; oberösterr. alter Ritterstand 22. Febr. 1636; ungar. Indigenat 1687; Reichsfrhr. mit dem Prädikat „von Falkenberg und Waldenfels" d. d. Wien 18. Aug. 1696; salzburg. Ausschreibung 8. April 1697; Reichsgf. mit dem Titel „Hoch- und Wohlgeboren" d. d. Wien 7. Dez. 1716; niederösterr. Herrenstand 4. März 1717. — Besitz: 1) Das Fideikommiß Waldenfels und Egeregg (seit 1636 im Bes. der Fam.) bei Freistadt, OÖsterr.; 2) ein Geldfideikommiß. — Erste Aufn. 1827; Stammreihe im Jahrg. 1875, S. 312.

† Johann Nepomuk Franz Graf Grundemann von Falkenberg, Edler Panner- und Freiherr auf Waldenfels, * Wien 2. Dez. 1780, † Haindorf, NÖsterr., 28. März 1843, K. K. Km. und Oberstlt. a. D.; ⚔ . . 1824 mit Julie Gfin Rhédey von Kis-Rhéde, * . . 1790, † Szász-Almás, Ungarn, 2. April 1875.

Kinder: 1. † Ernst Moritz, * Almás, Siebenb., 13. Juli 1829, † Wien 5. März 1899, Fkherr; ⚔ Wien 27. Nov. 1860 mit — Marie Brigitte Ludmille Filomena Vietóris de Kis-Kovalócz, * Preßburg 10. März 1840. [Wien.]

Kinder: 1) Emma Helene Franziska Paula, * Haindorf 1. Mai 1870, StkrD.; ⚔ Wien 3. Juli 1900 mit Philipp Vietóris de Kis-Kovalócz, K. u. K. Km. [Kolacsin, Ungarn.]

2) Ernst Rudolf Johann Baptist Ladislaus, * Haindorf 11. April 1874, Fkherr beider Fideikommisse, K. u. K. Km. und OLt. der Res. des Drag.-Rgts Nr. 12; ⚔ Baden bei Wien 18. Sept. 1902 mit — Edina Gfin zu Khevenhüller-Metsch, * Graz 13. März 1879, StkrD. (s. Goth. Hofkalender, II. Abt.). [Schloß Waldenfels, OÖsterr.]

Kinder: (1) Ernst Maximilian Rudolf Moritz Sigmund Anton Maria, * Waldenfels 1. Aug. 1903.

(2) Ernst Rudolf Anton Konstantin Maria, * Waldenfels 3. Sept. 1904.

(3) Maria Anna Edina Helene Gabrielle Antonia, * Waldenfels 5. Mai 1906.

2. Julie, * . . 7. Aug. 1830; ⚔ . . 1. Okt. 1856 mit Franz von Macskásy de Tinkova, † . . 13. Sept. 1895. [Szász-Almás, Siebenbürgen.]

Grünne

(a. d. H. Hemricourt).

Katholisch. — Uradel der Hesbaye. — Erste Aufn. 1825.

A. Österreichische Linie.

Stifter: Philipp. — Niederösterr. alter Herrenstand 8. Okt. 1802; österr. Bestätigung des Gfnstandes mittels A. H. d. d. . . 11. März (Diplom d. d. Wien 17. April) 1897 (für den Gfn Philipp und dessen Geschwister). — Erste Aufn. 1825; Beschreibung des Wappens im Jahrg. 1899, S. 391.

† Karl Ludwig Graf von Grünne, * Wien 25. Aug. 1808, † Baden bei Wien 15. Juni 1884 (Sohn des Stifters), Herr auf Markt-Dobersberg, Illenau, Taxen und Peigarten, K. u. K. Km., GRat, Gen. der Kav. und Oberststallm. a. D., Rr des O. v. GVließ; ⚔ Wien 16. Mai 1831 mit Karo-

line Gfin zu Trauttmansdorff-Weinsberg aus dem Fstl. Hause, * Wien 29. Febr. 1808, † daſ. 19. März 1886, K. u. K. PD. und StkrD.

Kinder: 1. Karoline, * Wien 5. Juli 1832, K. u. K. PD. und StkrD.; ⚔ Wien 27. April 1852 mit Koloman Gfn Széchényi, K. u. K. Km. und GRat. [Graz.]

2. † Philipp, * Wien 4. Nov. 1833, † Markt-Dobersberg 25. März 1902, Herr auf Markt-Dobersberg, Illenau, Taren und Peigarten, K. u. K. Km., GRat und FZM. i. R., Rr des O. v. GVließ; ⚔ Prag 3. März 1878 mit — Klothilde Gfin von Thun und Hohenstein a. d. H. Klösterle, * Prag 5. Jan. 1854, K. u. K. PD. und StkrD. [Markt-Dobersberg, NÖsterr.]

Söhne: 1) Philipp Oswald, *. Prag 15. Juni 1889.
2) Rudolf Ferdinand, * Prag 11. April 1891.

3. Rudolf Ferdinand Karl, * Wien 19. Sept. 1838, K. u. K. Km. und Oberſt a. D. [Wien.]

4. Therese Lidwina Josephine, * Saaz 1. Aug. 1840; ⚔ Wien 19. Nov. 1864 mit Humbert Gfn Czernin von Chudenitz, K. u. K. Km. und Major a. D. [Graz.]

B. Belgiſche Linie.

Niederl. Anerkennung des Gfnſtandes 20. Febr. 1816.

† Joſeph Maria Karlomann von Hemricourt Graf von Grünne, * Dresden 20. Febr. 1769, † auf dem Rheinberg bei Eltville 7. Okt. 1853 (Bruder des Stifters von A.), K. K. Km., Kgl. niederl. Gen.-Lt.; ⚔ Brüſſel 28. Jan. 1812 mit Eliſabeth Scholaſtika Freiin von Sécus, * Mons 21. April 1791, † Brüſſel 3. Jan. 1873, StkrD.

Söhne: 1. † Alexander Franz Hubert Philipp Eugen, * Brüſſel 11. April 1814, † Hamal 16. Dez. 1841, K. K. Km., EKr des ſouv. Malt.-KrO.; ⚔ Hamal 10. Juli 1838 mit Marie Charlotte Oktavia de Senzeille, * Lüttich 7. Jan. 1817, † Hamal 20. Nov. 1893.

Sohn: Karl Arthur Philipp Ernſt, * Lüttich 15. März 1840, K. u. K. Km., Senator des Kgr. Belgien, EKr des ſouv. Malt.-KrO. und des Deutſchen O.; ⚔ Thieuſies 3. Mai 1871 mit — Adelgonde Marie Joſephine Vicomteſſe Obert de Thieuſies, * Thieuſies 21. Jan. 1853, StkrD. [Schloß Hamal (Poſt Tongres, Limburg) und Brüſſel.]

Kinder: (1) Maria Joſeph Kamill Alexander Léon, * Thieuſies 2. Mai 1873, EKr des Deutſchen O.; ⚔ Lerhy 18. Okt. 1898 mit — Johanna Freiin von Blanckart, * Lerhy 28. Aug. 1872. [Schloß Hamal und Brüſſel.]

Kinder: a. Eliſabeth Johanna Maria Joſepha Anna Ghislaine, * Lerhy 26. Juli 1899.

b. Philipp Maria Joſeph Auguſt Ghislain, * Lerhy 7. Aug. 1905.

(2) Marguerite Marie Charlotte Amicie, * Thieuſies 17. Juli 1875; ⚔ Brüſſel 4. Mai 1899 mit Joſeph Vicomte du Parc. [Brüſſel.]

(3) Marie Thereſe Adelgunde, * Thieuſies 21. Juni 1878.

2. † Eugen Franz Philipp Friedrich Karlomann, * Frankfurt a. M. 25. April 1823, † Brüſſel 14. April 1903; ⚔ Perck 22. Mai 1849 mit — Karoline Marie Ghislaine de Chriſtyn, Comteſſe de Ribeaucourt, * Brüſſel 21. April 1829, StkrD. und ED. des Kgl. bayer. Thereſien-O. [Brüſſel.]

Sohn: Franz Karl Hubert Ghislain, * Brüſſel 19. Febr. 1850, Kgl. belg. Oberſtlt. a. D. und Prof. an der Kriegsſchule; ⚔ Paris 25. Okt. 1873 mit — Marie Anne Joſephe Madeleine Philippine de Montalembert, * Paris 23. April 1849. [Brüſſel.]

Kinder: (1) Karl Franz Proſper Ghislain, * Brüſſel 12. Jan. 1875, Kgl. belg. Leg.-Sekr.; ⚔ Paris 7. Jan. 1901 mit — Marie Valentine de Montalembert, * La Roche Talbot, Frankreich, 18. Aug. 1876. [Brüſſel.]

Kinder: a. Renée Marie Eugenie Valentine Madeleine, * Coudray 23. Okt. 1901.
b. Anne-Marie Madeleine, * Arcachon 23. Jan. 1903.
c. Franz Rudolph Karl, * Brüssel 26. Febr. 1907.
(2) Elisabeth Anna Eugenie Ghislaine, * Brüssel 2. Jan. 1876, Franziskanerin-Missionarin.
(3) Marie Josephine Kamilla Ghislaine, * Brüssel 19. März 1877, HofD. J. K. H. der Gfin von Flandern. [Brüssel.]
(4) Ferdinand Wilhelm Hubert Ghislain, * Bauffe 10. Sept. 1881, Kgl. belg. Lt. im 1. Guidenrgt. [Brüssel.]
(5) Anna Elisabeth Marie Ghislaine, * Brüssel 2. Jan. 1883.
(6) Eugen Adolf Hubert Ghislain, * Brüssel 23. Dez. 1883. [Brüssel.]
(7) Wilhelm Karl Ghislain Hubert, * Bauffe 14. Okt. 1888.
(8) Friedrich Franz Xaverius Hubert Ghislain, * Rixensart 11. Juni 1894.

Gudenus.

Katholisch. — Rittermäßiger Reichsadel mit dem Ehrenwort „von" d. d. Wien 5. März 1668 (für Dr. jur. utr. Johann Christoph Gudenus, Kurfstl. mainzischen Rat und Hofger.-Assessor, und seine Brüder: Johann Daniel, Urban Ferdinand und Johann Mauritz Bodo); Reichsritterstand als „Edler Herr von Gudenus" nebst Wappenbestätigung d. d. Laxenburg 7. Mai 1696 (für Johann Christoph von Gudenus, Kurfstl. mainzischen GRat und Residenten am Kais. Hofe in Wien); Reichsfrhr. 20. Sept. 1696 (für denselben, das Diplom kam jedoch nicht zur Ausfertigung); ungar. Indigenat d. d. Wien 5. Dez. 1703 (für denselben); Bestätigung des Reichsfrhrnstandes d. d. Wien 4. April 1730 (für des vorgenannten Johann Christoph vier Söhne, nämlich Christoph Rudolf, Philipp Ferdinand, Johann Albert und Anton Franz); österr. Gf. d. d. Ischl 16. Aug. 1907 (für die Nachkommen des 1879 † Gabriel Frhrn von Gudenus, s. unten). — Besitz: Das Fideikommiß Hohenstein und Hörtenstein (seit 1694 im Bes. der Fam.), Waidhofen a. d. Thaya und Ober-Rebliz (seit 1736 im Bes. der Fam.), sämtlich in NÖsterr. — S. den gleichnamigen Artikel im Taschenbuch der Freiherrl. Häuser.

† Gabriel Freiherr von Gudenus, * Wien 27. Nov. 1795, † das. 9. Juli 1879, Fkherr, Herr auf Mühlbach und Fels, NÖsterr., Morawetz und Mittrow, Mähren, K. u. K. Km. und OLt. a. D., ERr des souv. Malt.-RrO.; ⚔ Poysbrunn, NÖsterr., 29. Aug. 1836 mit Luise Freiin von Bartenstein, * Wien 14. März 1814, † das. 29. Jan. 1878.

Kinder, Grafen und Gräfinnen von Gudenus: 1. Anna, * Wien 2. Okt. 1838, StkrD.; ⚔ Wien 15. Mai 1859 mit Konstantin Gfn von Gatterburg, † Retz 8. Okt. 1906, K. u. K. Km. [Bozen.]

2. Heinrich, * Wien 25. Dez. 1839, Fkherr, K. u. K. Km. und Rittm. a. D., erbl. Mitgl. des Herrenh. des österr. Reichsrats; ⚔ Kwassitz, Mähren, 30. Juli 1872 mit — Ernestine Gfin von Thun und Hohenstein, * Berlin 12. März 1853, StkrD. [Waidhofen a. d. Thaya.]

Söhne: 1) Philipp Friedrich Gabriel Heinrich Maria, * Waidhofen 11. Juni 1877; ⚔ Wien 4. März 1905 mit — Angela Hardt, * Wien 14. Dez. 1880. [Veste Nötting.]

Sohn: Philipp Heinrich, * Nötting 19. Dez. 1905.

2) Eduard Maria Joseph Philipp Jakobus, * Waidhofen 27. April 1886. [. . .]

3. Joseph, * Mühlbach 31. Juli 1841, Herr auf Mühlbach, NÖsterr., K. u. K. Km. und GRat; ⚔ Wien 25. Nov. 1872 mit — Karoline Gfin zu Colloredo-Mannsfeld, * Wien 24. Febr. 1844 (s. Goth. Hofkalender, II. Abt.). [Mühlbach.]

Kinder: 1) Maria Theresia Ludovika Ida Klara Gabriele Eusebia, * Wien

5. März 1875; ⚔ daſ. 30. April 1907 mit Moritz Gfn von Vetter und Herrn von der Lilie, K. u. K. Km. und GRat. [Wien.]
2) Gabriel Maria Leopold Joſeph, * Opočno 15. Aug. 1876, K. u. K. Km. und Rittm. im Drag.-Rgt Nr. 12. [Krakau.]
3) Luiſe Maria Anna Ida Auguſtine, * Sierndorf 28. Aug. 1877.
4) Ida Aglaë Maria, * Wien 20. März 1880.
5) Franz Joſeph Andreas Hieronymus, * Wien 30. Nov. 1883. [Trieſt.]

4. Leopold, * Mühlbach 15. Sept. 1843, K. u. K. GRat und Oberſtkm., ERr des Deutſchen O.; ⚔ Wien 21. Aug. 1877 mit — Ida Gfin zu Colloredo-Mannsfeld, * Wien 23. Aug. 1845, K. u. K. PD., Schweſter der Obigen (ſ. Goth. Hofkalender, II. Abt.). [Wien.]
Tochter: Thereſe Karoline Ludovika, * Wien 4. März 1880, StkrD.; ⚔ Wien 14. Okt. 1899 mit Dr. jur. Maximilian Gfn zu Hardegg, K. u. K. Km. ꝛc. [Schloß Groß-Harraß, NÖſterr.]

5. Karl, * Mühlbach 20. Okt. 1845, Prieſter der Geſellſchaft Jeſu. [Buffalo, NAmerika.]

6. Maria, * Mühlbach 19. Okt. 1848, StkrD.; ⚔ Wien 24. Juni 1872 mit Friedrich Gfn Fugger-Babenhauſen, † München 5. Febr. 1907, Kgl. bayer. Oberſten à l. s. d. A. (ſ. Goth. Hofkalender, II. Abt.). [München.]

7. Gabriel, * Mühlbach 12. Mai 1853, Herr auf Morawetz, Mähren; ⚔ Krizanau 9. Sept. 1883 mit — Aloyſia (Lilly) Edler von Teuber, * Brünn 1. Juni 1865. [Schloß Morawetz, Bez. Neuſtadt.]
Kinder: 1) Karola, * Morawetz 3. Juli 1884.
2) Gabriele, * Morawetz 16. Juni 1885; ⚔ daſ. 8. Mai 1905 mit Günther Frhrn von Dreihann und Sulzberg am Steinhof, K. u. K. Lt. im Ul.-Rgt Nr. 13. [Brody.]
3) Gideon Leopold, * Morawetz 14. Febr. 1889.

Guerrieri, 1868.

Guicciardi.

Katholiſch. — Mähriſches Inkolat im Herrenſtande (wegen Beſitzes des Gutes Leſchna) d. d. Wien 8. Juni 1765 (für Philipp Gfn Guicciardi aus Mailand, K. K. Gen.-FWLt., und deſſen Gemahlin Maria Anna geb. Gfin Luzan); öſterr. Anerkennung des Gfnſtandes d. d. Wien 19. Juli 1838. — Erſte Aufn. 1841.

(S. Jahrg. 1903, S. 321; neuere Nachrichten über den Perſonalbeſtand fehlen.)

Guiot du Ponteil.

Katholiſch. — Immatrikuliert im Kgr. Bayern als Marquis 16. Okt. 1820; bayer. Genehmigung zur Führung des Gfntitels 5. Febr. (immatrikuliert bei der Gfnklaſſe 11. März) 1829. — Erſte Aufn. 1850.

† Johann Marquis de Guiot du Ponteil, * Ponteil bei Confolens . ., † . . 20. Jan. 1814; ⚔ . . mit Joſephine Freiin von Neubeck, * Lauterbach, . . 1764, † Augsburg . . 1851.

Söhne, Grafen und Marquis von Guiot du Ponteil: 1. † Heinrich, * Weißenburg 2. Dez. 1789, † Lenggries 2. Aug. 1861, Kgl. bayer. Km. und Gen.-Major a. D.; ⚔ . . 31. Aug. 1818 mit Mathilde Freiin von Gumppenberg-Pauerbach, * Regensburg 13. Febr. 1791, † München 5. Juni 1871, EStiftsD. des Kgl. bayer. St. Anna-O.
Tochter: † Mathilde, * Würzburg 19. Jan. 1828, † München 13. März 1892.

2. † Karl, * Oſterburken, Baden, 18. April 1795, † . . 22. Dez. 1859, Kgl. bayer. Km. und Appell.-Ger.-Präſ.; ⚔ I) . . 7. Okt. 1821 mit Karoline

Freiin von Schönfeld, * Trendel . . 1792, † Heidenheim 7. Juli 1822; II) . . 10. Juni 1833 mit Wilhelmine Freiin von Schwerin, * München 25. Juni 1806, † Fischbachau, OBayern, 5. Jan. 1879, ED. des Kgl. bayer. St. Anna-O.

Kinder 2r Ehe: 1) Heinrich, * Regensburg 12. Mai 1837. [Fischbachau, OBayern.]

2) Alexandrine, * Amberg 13. März 1840, EStiftsD. . . . [Fischbachau.]

Gurowski.

Katholisch. — Großpolnischer Uradel; preuß. Gf. d. d. Berlin 5. Nov. 1787. — W.: Lebna Wczele. — Erste Aufn. 1842.

(S. Jahrg. 1903, S. 322; neuere Nachrichten über den Personalbestand fehlen.)

Györy von Radváný.

Im Mannesstamme erloschen.

Katholisch. — Erbländ.-österr. Gf. d. d. Wien 20. Jan. 1785 (für Franz). — Erste Aufn. 1835.

† Ladislaus Graf Györy von Radváný, * . . 17. Nov. 1807, † Budapest 30. März 1882, Herr auf Perkáta, Kom. Weißenburg, und Tápe, Kom. Tolna, K. u. K. Km.; ⚔ Wien 24. Mai 1836 mit Marie Agnes Gfin von Lichnowsky aus dem Fstl. Hause, * Wien 20. April 1815, † Ofen 24. Febr. 1845, StkrD.

Töchter: 1. Maria Antonia Eleonora Theresie Justina, * Ofen 7. Okt. 1840, Herrin auf Kis-Perkáta, K. u. K. PD. und StkrD.; ⚔ Budapest 10. Aug. 1861 mit Geza Gfn Szápáry, † Budapest 5. April 1898, K. u. K. Km. und GRat, Obersthofm. des Kgr. Ungarn. [Mura-Szombat.]

2. Felicie Christina Josepha Theresia, * Budapest 12. Febr. 1842, K. u. K. PD. und StkrD.; ⚔ Budapest 23. Jan. 1869 mit Emmerich Gfn Hunyady von Kéthely, † Kéthely 8. Juni 1902, K. u. K. Km. und GRat. [Balaton-Berény.]

3. Therese Josepha Franziska Maria, * Perkáta 19. Aug. 1843. [Perkáta.]

Gyulai.

Katholisch. — Erbländ.-österr. Frhr. bzw. ungar. Baron d. d. Wien 2. Juni 1694; siebenbürg. Gf. d. d. Wien 13. Jan. 1701. — Erste Aufn. 1842; Beschreibung des Wappens und Näheres über die Standeserhebung im Jahrg. 1866, S. 337.

† Samuel Albert Graf Gyulai von Maros-Németh und Nádaska, * Ofen 19. April 1803, † Gries bei Bozen 20. Aug. 1886, Herr auf Saravola, Trübswetter, Dugosello, Gyulai-Mács, Muráný und Nagy-Varsány, Bes. von Gütern in Bozen und Görz, sowie von Assegiano Mestre, Treviso, Musestre und Chiriguago in der Lombardei, ERr des souv. Malt.-RrO., K. u. K. Km. und FML. a. D.; ⚔ I) Wien . . mit Hermine Edler von Hoffmeister, * . ., † Wien . .; II) Görz 1. April 1882 mit Marie verw. Javarzik, geb. Cechetti, * Venedig . . 1838, † Görz . . 1889.

Söhne 1r Ehe: 1. Adolf, * . . . [Wien.]

2. Samuel, * Görz 21. Nov. 1867. [Wien.]

3. Stephan Albert Franz, * Görz 13. Jan. 1875, erbl. Mitgl. des ungar. OHauses; ⚔ Wien . . 1903 mit — Elisabeth Kolazia, * Wien 9. Okt. 1883. [Amstetten.]

Söhne: 1) Albert Eduard Stefan, * Wien 11. April 1904.

2) Stefan Ludwig Albert, * Wien 30. April 1905.

Gyürky von Losoncz.

Katholisch. — Österr. Gf. d. d. Wien 16. Jan. 1867; ungar. Gf. d. d. . . 2. März 1874. — Erste Aufn. 1871; s. Jahrg. 1877, S. 344.

† Abraham Graf Gyürky von Losoncz, * . . 29. Jan. 1836 (reform.), † Temes-Gyarmata 15. Dez. 1901, Herr auf Gyarmata, Giroda und Medves (zus. 27 000 Joch), Kom. Temes, K. u. K. Km., GRat und OLt. a. D., erbl. Mitgl. des ungar. OHauses, ERr des Joh.-O.; ⚔ Erdö-Kövesd 4. Aug. 1858 mit — Sarolta Freiin Orczy von Orczi, * . . 21. April 1837 (kath.). [Kis-Terenne, Kom. Nógrád, und Budapest.]

Kinder (kath.): 1. Ladislaus Stephan Abraham, * . . 9. Nov. 1860. [. . .]

2. Alice Maria, * . . 27. Nov. 1862; ⚔ Nizza 1. Mai 1886 mit Philipp Conte di Sant Albino, Herrn auf Casabianca, Italien. [Nizza und Turin.]

3. Stephan Abraham, * Budapest 17. Jan. 1864, K. u. K. Km.; ⚔ Budapest 28. Juli 1900 mit — Margarete Jolanthe von Rudnay, * Vanyarcz, Kom. Nógrád, 15. Febr. 1875. [Budapest.]

4. Viktor Maria, * . . 11. Sept. 1870, erbl. Mitgl. des ungar. OHauses; ⚔ Nagy-Lóós 15. Juli 1893 mit — Irma Olga Baronin Solymosy von Loós und Egervar, * . . 31. März 1872 (evang.). [Kis-Terenne.]

Kinder: 1) Alice Viktoria Theresia Antonia, * Kis-Terenne 6. Nov. 1894 (evang.).

2) Aladár Edmund Ladislaus, * Budapest 4. März 1899.

Hachenburg*.

Katholisch. — Preuß. Gf ad personam unter dem Namen „von Hachenburg" d. d. Berlin 18. März 1883 (für Alexander, s. unten). — Erste Aufn. 1884. S. Goth. Hofkalender, II. Abt.: Sayn-Wittgenstein-Sayn.

Alexander Graf von Hachenburg, * Paris 14. Juli 1847, Kgl. preuß. Rittm. a. D., ERr des souv. Malt.-RrO.; ⚔ I) Paris 14. Juni 1870 mit Yvonne de Blacas d'Aulps, * . . 2. Jan. 1851, † . . 21. Okt. 1881, des † Louis Duc de Blacas d'Aulps Tochter; II) London 31. März 1883 mit — Helene Wlodimira Branislawa von Krolikowska, * . . 17. Juli 1854. [Schloß Friedewald, Reg.-Bez. Koblenz, und die Ludwigsburg in Berleburg, Westfalen.]

Söhne 2r Ehe, von Hachenburg: 1. Johannes-Ludwig Maria Alexander, * Hachenburg 31. Juli 1886.

2. Heinrich-Eberhard Stanislaus Leo, * Hachenburg 5. Mai 1888.

Hacke.

Evangelisch. — Preuß. Gf. d. d. Berlin 28. Juli 1740. — Die Grafen von Hacke haben sich mit verschiedenen anderen Geschlechtern gleichen Namens, nämlich den niedersächs. Hake, den thüring. Hacke (beide s. Taschenbuch der Freiherrl. Häuser), den märk. Hake und den thüring. Hagke (beide s. Gothaisches Genealog. Taschenbuch der Uradeligen Häuser), d. d. Erfurt 27. Sept. 1901 zu einem Verbande zusammengeschlossen. Vorstandsmitgl.: Ehrenvorsitzender: Karl Frhr von Hake, Herr auf Diedersen; Vorsitzender: Friedrich von Hake, Kgl. preuß. Oberstlt. z. D., Detmold — Stellvertr.: Leo von Hagke, Herr auf Schilfa, Kgl. preuß. Oberst a. D. —; Schriftführer: Dr. phil. Curt-Bogislav Gf von Hacke, Kgl. preuß. Hptm. a. D., Dessau — Stellvertr.: Dietloff von Hake, Herr auf Klein-Machnow —; Schatzm.: Theodor Frhr von Hacke, Kgl. bayer. Km. und Hptm., München — Stellvertr.: Adolf Frhr von Hake, Herr auf Ohr. Der Gesamtvorstand bildet zugleich den Familienrat. — Erste Aufn. 1839; Stammreihe im Jahrg. 1874, S. 326.

† Friedrich Wilhelm Graf von Hacke, * Berlin 13. Juni 1740, † das. 10. Febr.

1789, Herr auf Penkun, Radewitz, Sommersdorf, Grünz, Neuhof, Battingsthal, Luckow, Wollin, Storkow, Friedefeld, Petershagen, Stecklin, Kuhweide und Frauenhagen, Kgl. preuß. Major a. D.; ⚔ . . 6. März 1769 mit Antoinette Juliane Charlotte von Lehwald, * . . 8. Febr. 1748, † Radewitz 5. Mai 1822.

Söhne: 1. † August Heinrich Bogislav, * Berlin 4. Aug. 1772, † Potsdam 17. Febr. 1848, Herr auf Penkun, Battingsthal, Storkow, Wollin und Friedefeld, Kgl. preuß. Major a. D.; ⚔ . . 27. April 1796 mit Wilhelmine Karoline Eleonore Sophie von Kummer, * Berlin 11. Okt. 1776, † Potsdam 2. Mai 1850.

Sohn: † Albert-Bogislav Hermann Gustav, * Berlin 15. Mai 1802, † Potsdam 11. Sept. 1876, Kgl. preuß. Major z. D.; ⚔ I) . . 30. April 1830 mit Wilhelmine Luise von Kummer, * Berlin 11. Sept. 1809, † Potsdam 17. Aug. 1872; II) Potsdam 30. Sept. 1873 mit Eleonore Charlotte von Schöler, * Halberstadt 13. April 1840, † Berlin 10. Aug. 1899.

Kinder 1r Ehe: (1) † Hermann-Bogislav Eduard Albert Wilhelm, * Potsdam 22. Mai 1831. † Richmond 23. Juni 1864, Kgl. preuß. Plt. a. D.; ⚔ Schugsten 5. Aug. 1856 mit Anna von Busch, * Königsberg i. Pr. 7. Dez. 1836, † Berlin 9. Okt. 1901.

Kinder: a. Hermann Albert Botho Curt-Bogislav, * Potsdam 20. Juni 1857, Dr. phil., Kgl. preuß. Hptm. a. D., RRr des Joh.-O.; ⚔ Berlin 7. Okt. 1889 mit — Margarete Olga Hainauer, * Berlin 15. Aug. 1871. [Dessau.]

Töchter: a) Margarete Julie Anna-Maria, * Torgau 1. Jan. 1892.
b) Luise, * Erfurt 24. Nov. 1893.
c) Hertha, * Marburg, Prov. Hessen-Nassau, 27. März 1897.

b. † Hermann Oskar Karl Rudolf Hans-Bogislav, * Potsdam 29. Dez. 1858, † . . 20. Aug. 1901, Kgl. preuß. Major à l. s. des Gen.-Stabs d. A.; ⚔ Berlin 21. April 1882 mit — Lina Dorinde Natalie Eva von Krause, * Berlin 29. Mai 1863. [Berlin.]

Kinder: a) Eva Anna Margarete Dorothea Editha, * Berlin 7. Febr. 1883.
b) Hans Wilhelm Hermann-Bogislav, * Berlin 2. Febr. 1885, stud. agr. [Berlin.]
c) Anna Eva, * Berlin 29. Dez. 1887.

c. Anna Luise Adele Helene Margarete, * Potsdam 28. März 1861. [Berlin.]

(2) Anna Elisabeth Karoline Luise Albertine, * Potsdam 14. Aug. 1844; ⚔ Posen 12. Mai 1866 mit Elwin von Anker, Kgl. preuß. Gen.-Major z. D. [Coburg.]

2. † Wilhelm Georg Werner, * Berlin 23. Jan. 1785, † Alt-Ranft 13. Jan. 1841, Herr auf Alt-Ranft, Rohnsdorf ꝛc., Kgl. preuß. Kbr; ⚔ Berlin . . 1814 mit Julie von Marschall, * . . 14. Juli 1795, † Berlin 5. Dez. 1854.

Sohn: † Edwin Karl Wilhelm, * Berlin 18. Dez. 1821, † Palermo 3. Febr. 1890, Herr auf Alt-Ranft, Kgl. preuß. Reg.-Referendar und OLt. a. D.; ⚔ Berlin 20. Juli 1860 mit — Veronika von Flemming, * Stargard, Pomm., 10. Dez. 1836. [Alt-Ranft.]

Kinder: (1) Erich Franz Richard, * Berlin 5. Nov. 1862, Herr auf Alt-Ranft mit Bergthal und Flemmingau (zus. 1009 ha), Kr. Ober-Barnim, Kgl. preuß. Rittm. der Res. des Hus.-Rgts Nr. 15. RRr des Joh.-O.; ⚔ Berlin 17. Jan. 1901 mit — Erika Gfin von Mervelbt, * Sohrau 23. April 1881. [Alt-Ranft.]

Kinder: a. Clemens Franz Albrecht Fred Egon, * Alt-Ranft 20. Nov. 1901.

b. Erika Johanna Eva Maria Wilhelmine, * Alt-Ranft 18. Febr. 1903.
c. Wilhelm Leo Hans Ernst, * Alt-Ranft 15. Aug. 1906.

(2) Wilhelm Oskar Eugen, * Alt-Ranft 8. April 1867, Leg.-Rat und komm. Vertr. des Kais. deutschen a. o. G. u. b. M. in Lima, Kgl. preuß. Reg.-Assessor und Lt. der GLdw.-Kav., ERr des Joh.-O.

(3) Freda Anna Klara Adelheid, * Alt-Ranft 13. Sept. 1870; ⚔ das. 2. Juli 1892 mit Arnold Frhrn von Eckhardtstein, † Klosterdorf 30. Aug. 1894, Herrn auf Klosterdorf, Kgl. preuß. OLt. der Res. des 2. Gll.-Rgts. [Prötzel, Kr. Ober-Barnim.]

3. † Eduard Friedrich, * Berlin 23. Okt. 1786, † das. 1. Sept. 1874, Herr auf Petershagen, Damitzow, Schönfeld und Käso, Kgl. preuß. Khr, ERr des Joh.-O.; ⚔ . . 22. Febr. 1811 mit Erneſtine Amalie Kunigunde Barbara Sabine von Sydow, * Schwedt a. d. O. 19. April 1794, † Freienwalde a. d. O. 22. Febr. 1851.

Kinder: 1) † Hugo Eduard Maximilian Wilhelm Ludomillus, * Radewitz, Pomm., 16. Juli 1816, † Karlsruhe i. B. 18. Mai 1891, Kgl. preuß. Major z. D.; ⚔ Kaiserslautern 7. Jan. 1865 mit Laura Hatry, * Kaiserslautern 6. Okt. 1848, † Karlsruhe 29. Nov. 1901.

Tochter: Sabine Eduardine Karoline Maximiliane Cäcilie Adelaide Maria, * Friedberg, Ghzgt. Hessen, 29. Mai 1867; ⚔ Karlsruhe i. B. 12. Mai 1894 mit Albert Pasquay, Kgl. württemb. Major, Militärlehrer an der Haupt-Kadettenanstalt Groß-Lichterfelde.

2) † Edmund Theodolf Oskar Eduard Karl, * Berlin 1. Jan. 1819, † das. 1. April 1859, Kgl. preuß. Rittm. z. D.; ⚔ . . 4. Juni 1840 mit Marie Gfin von Riesch, * Odenburg 6. Okt. 1820, † Dresden 18. Nov. 1895.

Kinder: (1) † Friedrich Wilhelm Edmund Eduard Ehrenpreis, * Berlin 3. März 1841, † das. 29. April 1897, Kais. deutscher Konteradm. a. D., ERr des Joh.-O.; ⚔ Köslin 17. März 1866 mit — Adele Freiin von Buddenbrock a. d. H. Skandlack, * Stargard, Pomm., 30. Juli 1842. [Detmold.]

(2) Anna Maria Sabine Alexandrine, * Berlin 2. Juni 1847; ⚔ Dresden 8. April 1866 mit Bartholomäus von Werner, Kais. deutschem Konteradm. a. D. [Koblenz.]

3) Klara Julie Blanka Sabine Helmine, * Damitzow 7. Nov. 1820; ⚔ . . 1865 mit . . von Müller. [. . .]

4) Maria Veronika Cäcilia Asta Sabina, * Damitzow 5. Juni 1831; ⚔ Berlin 20. Dez. 1858 mit Dr. jur. Vincent Mathias Baron d'Ablaing van Gießenburg, † im Haag 18. Dez. 1885, Herrn auf Moersbergen. [Im Haag.]

5) Hedwig Sabine Veronika Luiſe Helene, * Damitzow 28. Juli 1834; ⚔ Berlin . . 1856 mit Mortimer von Strantz, † Berlin . . 1876. [Vevey.]

Hadik von Futak.

Katholiſch. — Ungar. Gf. d. d. Wien 20. März 1763; Reichsgf. d. d. Wien 4. Febr. 1777. — Erſte Aufn. 1826.

† Adelbert Matthias Anton Graf Hadik von Futak, * Homonna 27. Sept. 1822, † Kaſchau 19. April 1885, K. u. K. Km., GRat und Konteradm. a. D., ERr des ſouv. Malt.-RrO.; ⚔ Wien 31. Okt. 1860 mit Helene Gfin Barkóczy von Szala, * Kaſchau 7. März 1833, † das. 24. Jan. 1887.

Kinder: 1. Andreas Johannes Franz Anton Graf Hadik-Barkóczy von Futak und Szala [öſterr. Namensvereinigung d. d. Iſchl 17. Juli 1887 (für den jeweiligen Fdbeſitzer)]. * Pálócz 1. Nov. 1862, K. u. K. Km. und GRat, erbl. Mitgl. des

ungar. OHauses, ERr des souv. Malt.-RrO.; ⚔ Budapest 8. Jan. 1895 mit — Klara Gfin Zichy zu Zich und Vásonykeö, * Kaschau 5. Jan. 1875, K. u. K. PD. und StkrD. [Tavarna.]

Kinder: 1) Eleonore Jacqueline Johanna Karoline, * Tavarna 26. Okt. 1895.

2) Andreas Joseph Adelbert, * Budapest 19. Febr. 1899.

2. Johann Klemens Adelbert, * Pálócz 23. Nov. 1863, Kgl. ungar. Staatssekr. im Min. des Innern, erbl. Mitgl. des ungar. OHauses und Mitgl. des Abg.-Hauses, K. u. K. OLt. a. D.; ⚔ Seregélyes 2. Okt. 1893 mit — Alexandra Gfin Zichy zu Zich und Vásonykeö, * Budapest 2. Sept. 1873. [Budapest.]

Kinder: 1) Ilma Andrea Johanna Alexandra, * Nádaska 5. Juli 1894.

2) Margarete Maria Gabriella Rafaella Johanna Alexa Eva, * Nádaska 4. Okt. 1899.

3) Anton Maria Martin Max, * Nádaska 11. Mai 1902.

4) Adelbert Maria Anton Paul, * Budapest 31. Jan. 1905.

3. Alexander Johannes Antonius, * Pálócz 8. Mai 1865, Mitgl. des ungar. Abg.-Hauses. [Wien.]

4. Amalia Marie Leopoldine Johanna Josepha, * Pálócz 19. Juni 1866, StkrD.; ⚔ I) Pálócz 12. Juni 1888 mit Wilhelm Gfn Sztáray von Sztára und Nagy-Mihály, † Budapest 9. Sept. 1892, K. u. K. Km. und Linienschiffslt.; II) Budapest 16. Juli 1905 mit Ladislaus Gfn Mailáth von Székhely, K. u. K. Km. und OLt. der Res. des Hus.-Rgts Nr. 11. [Miholjac Dolnji.]

5. Maximilian Johannes Adelbert, * Pálócz 23. Febr. 1868, K. u. K. Km. und Leg.-Rat bei der Botschaft am Päpstl. Stuhl, ERr des souv. Malt.-RrO. [Rom.]

6. Adalbert Johannes Antonius, * Pálócz 13. Mai 1870, gew. OGespan, K. u. K. Lt. der Res. des Hus.-Rgts Nr. 16; ⚔ Budapest 28. Sept. 1906 mit — Stephanie Markgfin von Pallavicini, * Budapest 26. Febr. 1880. [Budapest.]

Sohn: Michael Maria Andreas Eduard, * . . 10. Aug. 1907.

7. Karolina Franziska Antonia Maria, * Pálócz 9. Jan. 1873. [Wien.]

Haeseler.

Evangelisch. — Preuß. Adel d. d. Berlin 31. März 1733; Reichsritter d. d. Dresden 20. Jan. 1742 (im kursächs. Reichsvikariat); preuß. Gf. d. d. Berlin 9. Nov. 1790. — Erste Aufn. 1828; Beschreibung des Wappens im Jahrg. 1873, S. 330; Stammreihe im Jahrg. 1874, S. 344. S. auch den gleichnamigen Artikel im Gothaischen Genealog. Taschenbuch der Briefadeligen Häuser, Bd. I, 1907.

† August Ferdinand Graf von Haeseler, * Magdeburg 15. Dez. 1761, † Groß-Leuthen 6. Dez. 1838, Kgl. preuß. Khr; ⚔ I) . . 17. Dez. 1792 mit Charlotte Christiane Luise Gfin von Beust, * . . 13. Aug. 1773, † Groß-Leuthen 23. Juni 1812; II) . . 26. Dez. 1816 mit Johanna Gfin von Einsiedel, * . . 12. Juni 1783, † Berlin 17. Febr. 1864.

Kinder 1r Ehe: 1. † Eduard Hermann Scipio, * . . 8. Febr. 1799, † Berlin 17. Febr. 1879, Kgl. preuß. Khr, VDSchloßhptm., Exz., und Rittm. a. D., RRr des Joh.-O.; ⚔ Charlottenburg 18. Juli 1824 mit Adolfine Luise Albertine von dem Knesebeck a. d. H. Jühnsdorf, * Neu-Ruppin 17. Dez. 1804, † Berlin 13. Juni 1890.

Töchter: 1) Adelheid Anna Theodora, * Blankenfeld 3. Febr. 1833; ⚔ Berlin 15. Mai 1854 mit Karl von Treskow, † Friedrichsfelde 22. Juni 1882, Herrn auf Friedrichsfelde, ERr des Joh.-O. [Schloß Friedrichsfelde bei Berlin.]

2) Rosa Hermine Adolfine, * . . 24. Sept. 1839, ED. des Kgl. bayer. Theresien-O.; ⚔ Berlin 6. Jan. 1864 mit Georg von Veltheim, † . . 17. Dez. 1874, Herrn auf Groß-Bartensleben, Alleringersleben und Glentorf, Hzgl. braunschw. Khrn. [Berlin.]

2. † Alexis August, * Berlin 6. März 1801, † Harnecop 22. Mai 1889, Herr auf Harnecop und Alt-Wriezen II, Kgl. preuß. Ldrat und Major a. D.; ⚔ Havelberg 21. Okt. 1832 mit Albertine von Schönermarck, * Stolp 8. April 1812, † Harnecop 11. Nov. 1867.

Kinder: 1) Gottlieb Ferdinand Albert Alexis, * Potsdam 19. Jan. 1836, Kgl. preuß. GFM., Chef des Ul.-Rgts Nr. 11, Mitgl. des preuß. Herrenh. auf Lebenszeit, Rr des Schw. AO. [Harnecop bei Wriezen a. d. O.]

2) Anna Luise Henriette Albertine Alexandrine, * Harnecop 17. Okt. 1838; ⚔ Mon-Choix bei Harnecop 12. Sept. 1858 mit Heinrich von Schönermarck, † Breslau 13. Jan. 1878, Herrn auf Halt-Großburg bei Strehlen, Kgl. preuß. Lt. a. D., ERr des Joh.-O. [Jauschwitz, Schles.]

3. Bertha Eleonore Klara Mathilde, * Groß-Leuthen 13. April 1811, ED. des Kgl. bayer. Theresien-O. [Wiesbaden]; ⚔ Berlin 11. Nov. 1848 mit Otto Gfn von Keyserlingk, † Neustadt, WPr., 31. Dez. 1872 (gesch. im Dez. 1850), Herrn auf Neustadt, Kgl. preuß. Khrn.

vom Hagen.

Lutherisch. — Eichsfeldischer Uradel mit dem Stammhause (obere und niedere) Burg zu dem Hagen (Hain, das jetzige Rüdigershagen im Eichsfeld), der mit den Rrn Hermann, Rüdigers Sohn, und Günther vom Hagen (de indagine) 1266, bzw. 1228 urkundlich zuerst erscheint. Die Stammreihe beginnt mit Hans, † 1549, Herrn auf Deuna; preuß. Gf. d. d. Berlin 10. Juli 1804; Erbschenk im Hzgt. Magdeburg d. d. Berlin 15. Okt. 1840 und als solcher preuß. Wappenvermehrung 16. März 1846. — Besitz: a) Das im Jahre 1770 gestiftete Fideikommiß Möckern mit Dalchau und Zeddenick (zus. 3365 ha), Kr. Jerichow I; b) das im Jahre 1885 gestiftete Fideikommiß Rüdigershagen mit Hypstädt, Ober-Orschel und Zaunröden (zus. 675 ha), Kr. Worbis; c) das im Jahre 1884 gestiftete Fideikommiß Nieder-Gebra mit Ober-Gebra, dem Burgsitz in Bleicherode und der Sülzenmühle (zus. 300 ha), Kr. Gfschaft Hohenstein. — Ein Berlin 1892 geschlossener Verband der Grafen und Herren vom Hagen, derer von der Hagen, von Hagen a. d. H. Raulin und der Duderstädter bzw. Allendorfer von dem Hagen hält in den ungeraden Jahren in Berlin Familientage ab. Vors.: Fritz von H. Gen.-Lt. a. D. in Cassel; Schriftführer: Oskar v. H., Major a. D. auf Gollwitz; Schatzm.: Joachim Otto von der H. in Schmiedeberg; Stellvertr. im Vorstand: Graf Rüdiger vom H. auf Möckern. — Erste Aufn. 1829; Stammreihe im Jahrg. 1874, S. 329. S. auch den gleichnamigen Artikel im Gothaischen Genealog. Taschenbuch der Adeligen Häuser (Uradel), Bd. V, 1904.

† Wilhelm Adelbert Hermann Leo Graf vom Hagen, * . . 24. Febr. 1798, † Berlin 28. Jan. 1876, Fkherr, Erbschenk, Kgl. preuß. Khr, RRr des Joh.-O.; ⚔ I) . . 15. Juni 1832 mit Eveline Gfin von Hardenberg, * . . 23. April 1801, † . . 20. Juli 1847; II) . . 20. Febr. 1849 mit deren Schwester Aline Gfin von Hardenberg, * . . 10. Dez. 1803, † Möckern 27. Sept. 1864.

Kinder 1r Ehe: 1. † Hilmar Friedrich Anton, * . . 16. Mai 1835, † Möckern 12. Juni 1900, Fkherr, Herr auf Deuna, Erbschenk, Kgl. preuß. Khr und Hofm., Hptm. und Reg.-Referendar a. D., RRr des Joh.-O.; ⚔ Salzwedel 26. Febr. 1867 mit — Klara Martha von der Schulenburg, * Propstei-Salzwedel 24. Mai 1845. [Magdeburg.]

Kinder: 1) Adelbert Wilhelm Hilmar Rüdiger, * Möckern 15. März 1868, Fkherr auf Möckern, Erbschenk des Hzgt. Magdeburg, Kgl. preuß. Okt. der Ref. des 3. Gll.-Rgts, ERr des Joh.-O.; ⚔ Berlin 7. März 1899 mit

Erika von Itzenplitz, * . . 15. Okt. 1872, † Möckern 18. Dez. 1906. [Möckern.]
Söhne: (1) Wilhelm Erich Hilmar Adelbert, * Pabsdorf 3. Dez. 1900. (2) Jost, * Möckern 10. Aug. 1902.

2) Hans Julius Eberhardt, * Berlin 28. März 1869, Fkherr auf Rüdigershagen, Kgl. preuß. OFörster in Landeck, Reg.-Bez. Marienwerder, und OLt. der GLdw.-Jäger.

3) Eveline Martha Klara, * Möckern 25. Mai 1870; ⚔ daſ. 29. Sept. 1896 mit Karl von Mutius, Kgl. preuß. Rittm. a. D. [Albrechtsdorf, Schleſ.]

4) Auguſta Klara Eliſabeth, * Möckern 2. Jan. 1872.

5) Edmund Adelbert Sittich, * Möckern 29. Aug. 1876, Fkherr auf Nieder-Gebra, Kgl. preuß. Lt. im GKür.-Rgt; ⚔ Schönfeld bei Großenhain 17. April 1907 mit — Adele Freiin Dathe von Burgk, * Dresden 20. Aug. 1883. [Berlin.]

6) Elſa Eveline Marie, * Möckern 13. Sept. 1881; ⚔ daſ. 21. Okt. 1903 mit Henning von Ploetz, Kgl. preuß. Lt. der Reſ. des Kür.-Rgts Nr. 6. [Pabsdorf.]

2. † Eveline Anna Luiſe, * . . 25. Nov. 1839, † Berlin 12. Nov. 1906; ⚔ Möckern 26. Aug. 1873 mit Ernſt Sartorius Gfn von Schwanenfeld, † Breslau 20. Dez. 1874, Fkherrn auf Sartowitz, Kgl. preuß. Khrn; Oberſthofmeiſterin, Exz., J. K. H. der † Prinzeſſin Karl von Preußen.

3. Aline Hedwig Lucie, * . . 29. Jan. 1841; ⚔ Möckern 9. Nov. 1863 mit Waldemar von Oheimb, Herrn auf Pohlſchildern und Merſchwitz, Ldkr. Liegnitz, Kgl. preuß. Ldſtallm. a. D. und Rittm. a. D., FRr des Joh.-O. [Pohlſchildern.]

Hagenburg.

Katholiſch und reformiert. — Schaumb.-lipp. Gf. unter dem Namen „von Hagenburg" d. d. . . 20. Nov. 1893. — Erſte Aufn., Beſchreibung des Wappens und geſchichtl. Notiz im Jahrg. 1900, S. VII.

Anna Luiſe Gräfin von Hagenburg, geb. von Köppen, * St. Goarshauſen 3. Febr. 1860 (kath.); morg. ⚔ Elſen 28. Nov. 1893 mit Otto Heinrich Pr. zu Schaumburg-Lippe (reform.), Kgl. preuß. Oberſtlt. à l. s. des 2. GUl.-Rgts, kmdt zur Dienſtl. beim Stabe des Gen.-Kmdos des XVI. AKorps. [Longeville bei Metz.]

Kinder, Grafen und Gräfin von Hagenburg: 1. Wilhelm Hermann Heinrich Albrecht Otto, * Metz 15. Jan. 1895 (reform.).
2. Hermine Franziska Maria, * Longeville bei Metz 27. Aug. 1898 (kath.).
3. Otto-Heinrich Hermann Gottlieb Hubertus, * Longeville 13. Okt. 1901.

Hahn.

Mecklenburgiſcher Uradel; Erbldmarſchall des Ldes Stargard 12. Nov. 1469; Reichsgf. d. d. Wien 7. Sept. 1802; mecklenb.-ſchw. Anerkennung 15. Dez. 1802; mecklenb.-ſtr. Anerkennung 30. Dez. 1802. — Erſte Aufn. 1827; Stammreihe im Jahrg. 1876, S. 335.

I. Linie. (Lutheriſch.)

Stifter: Gf Ferdinand, * 28. Febr. 1779, † 12. Jan. 1805. — Beſitz: Das 1846 geſtiftete Fideikommiß Baſedow-Pleetz, beſtehend aus: 1) Baſedow (ſeit 3. Mai 1337 im Beſ. der Fam.) mit Geſſin, Seedorf, Stöckerſoll, Neu-Baſedow, Neuhäuſer und Theerofen; 2) Schwinkendorf; 3) Langwitz; 4) Lupendorf; 5) Ulrichshauſen; 6) Hinrichshagen; 7) Le-

venstorf; 8) Schwarzenhof; 9) Lansen; 10) Tressow; 11) Christinenhof; 12) Pleetz und 13) Roga (Mecklenb.-Str.).

† Friedrich Wilhelm Adolf Graf von Hahn, * Grabowhöfe 18. Mai 1804, † Berlin 7. Juli 1859 (Sohn des Stifters), Fkherr; ⚔ I) . . 3. Juli 1826 mit Ida Gfin von Hahn, * Tressow 22. Juni 1805, † Mainz 12. Jan. 1880 (gesch. 5. Febr. 1829); II) . . 15. März 1830 mit Agnes Gfin von Schlippenbach, * . . 29. Mai 1812, † . . 5. April 1857; III) . . 9. Okt. 1858 mit — Elisabeth Freiin von le Fort, * . . 16. Juli 1834 (wiederverm. I) . . 17. Jan. 1874 mit Friedrich Künsberg Frhrn von Fronberg, † . . 24. März 1876, Kgl. bayer. OLt. der Res. des 1. Kür.-Rgts; II) . . mit Alberto Conte Bonasi, † Reimlingen 21. Aug. 189 .).

Söhne 2r Ehe: 1. † Kuno Friedrich Wilhelm Werner Henning, * Basedow 26. Aug. 1832, † das. 8. Okt. 1885, Fkherr, Herr der Lehensgüter Faulenrost, Hungersdorf und Rittermannshagen, Erbldmarschall; ⚔ Schwirsen 22. April 1858 mit Editha Gfin von Wartensleben, * Grambow, Pomm., 21. April 1837, † Faulenrost 27. Febr. 1895.

Kinder: 1) Friedrich-Franz Kuno Alexander Nikolaus Werner Max Ludolf, * Tressow 28. Febr. 1859, Fkherr auf Basedow-Pleetz, Herr des Hahn-Neuhäuser Geldfideikommisses in Holstein, Erbldmarschall des Ldes Stargard, Kgl. preuß. OLt. a. D.; ⚔ Weimar 21. Juni 1883 mit — Therese Gfin Henckel von Donnersmarck, * Hirschhügel 26. Aug. 1859. [Berlin.]

Tochter: Salburg Luise Ida Eleonore Barbara, * Ulrichshusen 1. Dez. 1885; ⚔ Nervi 15. April 1905 mit Alexander Gfn von Welsburg, Kgl. preuß. Lt. der Res. a. D. [Schloß Brogyán, Ungarn.]

2) Nikolaus Eckhard Kuno Henning Hans Felix Wilhelm Adolf, * Basedow 13. Okt. 1861, Kgl. preuß. Lt. a. D. [. . .]

3) Ursula Hildegard Editha, * Basedow 3. Aug. 1863; ⚔ Faulenrost 16. Okt. 1891 mit Gneomar Gfn von Wartensleben, Kgl. preuß. Ldrat des Kr. Wirsitz. [Wirsitz.]

4) Walther Henning Kuno, * Basedow 16. Juni 1866, Mitbes. der Lehensgüter Faulenrost, Hungerstorf und Rittermannshagen, Kgl. preuß. Rittm. a. D. [Faulenrost.]

5) Mathias-Ernst Kuno Andreas Adolf Oskar Georg, * Basedow 12. April 1868, Mitbes. der Lehensgüter Faulenrost, Hungerstorf und Rittermannshagen. [Faulenrost.]

6) Friedrich-Karl Arminius Bodo, * Basedow 6. Okt. 1875, Mitbes. der Lehensgüter Faulenrost, Hungerstorf und Rittermannshagen, Kgl. preuß. OLt. im 2. GDrag.-Rgt; ⚔ Oggerschütz 24. Okt. 1907 mit — Marie Dorothea Karola von Schmeling, * Oggerschütz 2. April 1886. [Berlin.]

7) Friedrich Wilhelm Helmuth Benjamin, * Basedow 26. Okt. 1876, Mitbes. der Lehensgüter Faulenrost, Hungerstorf und Rittermannshagen, Kgl. preuß. Lt. a. D. [Faulenrost.]

8) Wilhelm Leo Aemilius Septimus, * Basedow 4. Febr. 1879, Mitbes. der Lehensgüter Faulenrost, Hungerstorf und Rittermannshagen, Kgl. preuß. Lt. im Ul.-Rgt Nr. 9. [Demmin.]

2. † Max Friedrich Werner Adolf Ernst, * Basedow 3. Dez. 1838, † Grabowhöfe 23. März 1903, Herr auf Demzin und Liepen, Kgl. preuß. Lt. a. D.; ⚔ I) Marienwerder 28. Mai 1862 mit Emmy Gfin zu Eulenburg a. d. H. Wicken, * . . 15. Nov. 1840, † Kuchelmiß 4. Febr. 1872; II) Dreilützow 27. Aug. 1875 mit — Ferdinande Gfin von Bernstorff, * Dreilützow 14. Juni 1845. [Demzin.]

Kinder 1r Ehe: 1) Agnes Therese Mathilde Anna Amelie Emmy, * Kuchelmiß 20. Juni 1863.

2) Eckhard Botho Ferdinand Ludwig Karl Werner, * Kuchelmiß 7. Aug. 1864, Ghzgl. mecklenb.-schw. Khr und Hofmarschall, Kgl. preuß. Rittm. der Res. des 2. GUl.-Rgts. [Schwerin.]

3) Thereſe Adelheid Pauline Eliſabeth Amélie Wanda, * Kuchelmiß 12. Jan. 1866; ⚭ daſ. 4. Okt. 1884 mit Hermann Gfn von Bernſtorff, Herrn auf Dreilützow ꝛc. [Dreilützow.]
4) Max Heinrich Alexander Friedrich Werner Karl, * Kuchelmiß 28. Aug. 1869, Kgl. preuß. Lt. a. D. [Liepen.]
5) Emmy Paula Thereſe Anna Luiſe Agnes, * Kuchelmiß 30. Juni 1871; ⚭ daſ. 28. Juni 1895 mit Dr. jur. Hans-Henning von Burgsdorff, Herrn auf Markendorff.

II. Linie. (Katholiſch.)

Stifter: Gf Karl Friedrich, * 18. Mai 1782, † 21. Mai 1857, Bruder des Stifters der I. Linie. — Beſitz: Das im Jahre 1805 geſtiftete Fideikommiß Neuhaus (5229 ha), Kr. Plön.

† Ferdinand Götz Guſtav Adolf Otto Leopold Graf von Hahn, * Remplin 11. Juni 1809, † Neuhaus 6. Juli 1888 (Sohn des Stifters), Fkherr, Kgl. dän. Khr und Hofjägerm.; ⚭ Sierhagen 25. Juli 1845 mit — Nancy Adolfine von Hedemann, * Lindholm 31. Mai 1825. [St. Pölten, NÖſterr.]

Sohn: Joſeph Friedrich Franz, * Neuhaus 14. Nov. 1847, Fkherr, Kgl. preuß. Khr, dienſttuend bei J. K. H. der Frau Prſſin Heinrich von Preußen, und Schloßhptm. von Kiel, ERr des ſouv. Malt.-RrO.; ⚭ Wien 7. Mai 1873 mit — Joſa Gfin von Coudenhove, * Papa, Ungarn, 6. Juli 1853. [Kiel.]

Kinder: 1) Leopoldine Maria-Annunciata Anna Ida Joſephine, * Neuhaus 25. März 1874, unter dem Namen Marie Bernardine im Kloſter Marie Auxiliatrice in Paris.
2) Ferdinand Joſeph Maria, * Neuhaus 3. März 1875, Kgl. preuß. Lt. der Reſ. des Kür.-Rgts Nr. 4; ⚭ Arenfels 26. Sept. 1901 mit Johanna Gfin von und zu Weſterholt und Gyſenberg, * Bonn 6. März 1880, † Arenfels 13. Aug. 1902. [Neuhaus.]

Tochter: Ferdinanda Johanna Joſepha Anna Maria, * Arenfels 1. Juli 1902.

3) Leopoldine Maria Anna Joſephine, * Neuhaus 5. Dez. 1876; ⚭ Kiel 6. Aug. 1895 mit Dr. jur. Georg Frhrn von Brackel, Herrn auf Welda.
4) Kuno Leo Guſtav Joſeph Maria, * Neuhaus 25. Juni 1878, Kgl. preuß. Lt. im Rgt der Gardes du Corps. [Potsdam.]
5) Auguſta Margareta Roſa Joſephine Maria, * Neuhaus 30. Aug. 1881; ⚭ Kiel 8. Juli 1902 mit Gottfried Frhrn von Dalwigk zu Lichtenfels, Kaiſerl. deutſchem Korv.-Kpt. [Kiel.]

Haller von Hallerſtein.

Katholiſch. — Siebenbürg. Gf. d. d. Wien 15. Jan. 1713 (für die Brüder Gabriel Johann und Ladislaus). — Erſte Aufn. 1840. Vgl. auch den gleichnamigen Artikel im Taſchenbuch der Freiherrl. Häuſer.

I. Linie.

1. Aſt.

† Georg Graf Haller von Hallerſtein, * Hermannſtadt 11. Mai 1818, † Maros-Ugra 29. Dez. 1892; ⚭ Hermannſtadt 16. April 1851 mit Barbara von Bálinth, * Cséztény 1. Jan. 1824, † Borszék, Siebenbürgen, 2. Aug. 1887.

Kinder: 1. Franziska, * Maros-Ugra 8. Juni 1856; ⚭ daſ. 12. Sept. 1874 mit Eugen Gfn Haller von Hallerſtein, † Balázstelke 16. März 1898 (ſ. II.). [Darlacz.]
2. Antonia Barbara, * Maros-Ugra 23. Nov. 1859; ⚭ daſ. 7. Nov. 1891 mit

Johann Frhrn Karg von Bebenburg, K. u. K. Gen.-Major und Kmdtn der 64. Inf.-Brig. [Budapeſt.]

3. Georg, * Maros-Ugra 17. Sept. 1861, Herr auf Kerellö-Szent-Pál und Maros-Ugra, erbl. Mitgl. des ungar. OHauſes; ✕ Mezö-Sámſond 11. Juli 1891 mit — Helene Gfin Bethlen von Bethlen, * Mezö-Sámſond 2. Juni 1872. [Kerellö-Szent-Pál.]
Kinder: 1) Franz, * Kerellö-Szent-Pál 12. Juli 1892.
2) Stephan, * Kerellö-Szent-Pál 28. Jan. 1896.
3) Margarethe, * Budapeſt 27. Mai 1905.

2. Aſt.

† Joſeph Graf Haller von Hallerſtein, * Fehéregyhaza 12. Juli 1818, † Székely-Keresztúr . . 1889, Königsrichter von Vizakna; ✕ Székely-Keresztúr . . 1849 mit Anna Kis von Timafalva, * Székely-Keresztúr 3. Juli 1826, † daſ. 5. Nov. 1874.
Kinder: 1. Bertha, * Székely-Keresztúr 2. Aug. 1851; ✕ daſ. 10. Febr. 1873 mit Adelbert Frhrn von Kemény, † Szent-Erzſébet 12. Mai 1902. [Klauſenburg.]

2. Johann, * Eliſabethſtadt 5. Juli 1852, OGeſpan des Kom. Háromſzék; ✕ Alſó-Zſolcza 5. Dez. 1875 mit — Anna Freiin Vay von Vaja, * . . 18. Aug. 1856. [Homorod-Héviz.]
Kinder: 1) Joſeph, * Székely-Keresztúr 4. Sept. 1876, Dr., OStuhlrichter des Kom. Bórſód; ✕ Budapeſt 22. März 1905 mit — Helene Harangi, * Mezö-Kövesd 1. Mai 1877. [Miskolcz.]
Sohn: Stephan, * Miskolcz 25. Dez. 1905.
2) Eugen, * Héviz 9. Juni 1878, Herr auf Kockelburg, Siebenbürgen, K. u. K. OLt. der Reſ. des Huſ.-Rgts Nr. 7; ✕ Klauſenburg 18. Juni 1902 mit — Roſalie Gfin Béldi von Uzon, * Báld 25. Mai 1880. [Kockelburg.]
Töchter: (1) Eva, * Budapeſt 11. Dez. 1904.
(2) Johanna, * Kockelburg 12. Febr. 1906.
3) Paul, * Héviz 2. Aug. 1881. [. . .]
4) Johann, * Héviz 15. Dez. 1883. [Homorod-Héviz.]
5) Anna, * Héviz 6. Sept. 1886.
6) Sophie, * Héviz 27. Jan. 1893.

3. Adelbert, * Székely-Keresztúr 10. Jan. 1858, Prof. an der Univ. Heidelberg; ✕ I) . . mit Giſela Gfin Lázár von Szárhegy, * . . 16. Nov. 1857, † Réten 23. März 1887; II) . . mit — Bertha von Pérczél, * . ., Inſel Jerſey, 12. Juni 1864. [. . .]
Kinder: a) 1r Ehe: 1) Elſe Eliſabeth Anna, * Réten 2. Aug. 1884.
2) Karl, * Réten 2. Nov. 1885, stud. phil. [. . .]
3) Viktor, * . . 16. März 1887, stud. [Berlin.]
— b) 2r Ehe: 4) Ernſt, * Réten 26. Sept. 1892.
5) Maria, * Heidelberg 26. Dez. . . .

4. Gabriele, * Székely-Keresztúr . . März 1859; ✕ . . Juli 1882 mit Moritz von Pérczél, † . . 26. Sept 1888. [Zoltán.]

5. Roſa, * Székely-Keresztúr 3. Sept. 1861; ✕ daſ. 14. Mai 1889 mit Joſeph Baron Rottenthal. [Diód.]

6. † Peter, * Székely-Keresztúr 26. Aug. 1867, † Mediaſch 10. Febr. . .; ✕ I) . . mit Leonie Szentkirály, * . ., † . .; II) . . mit — Suſanna von Kinisza, * . . . [Dalacz.]

II. Linie.

Im Mannesſtamme erloſchen.

(S. Jahrg. 1906, S. 338; neuere Nachrichten fehlen.)

Hamal, 1870.

Harbuval, Chamaré genannt

Katholisch. — Böhm. Frhr. d. d. Wien 2. Okt. 1727; böhm. Gf. und Inkolat d. d. Wien 4. Sept. 1751. — Erste Aufn. 1827; Stammreihe im Jahrg. 1872, S. 314.

† Johann Anton Graf von Harbuval, Chamaré genannt, * . . 15. Nov. 1737, † . . 17. Febr. 1808, Herr auf Neuschloß und Pottenstein, K. K. Km.; ⚔ I) . . 28. Febr. 1764 mit Johanna Nepomucena Maria Gfin von Waldstein, * . . 4. Juli 1722, † . . 26. März 1792; II) . . 2. Okt. 1792 mit Anna Maria Freiin Dobrženský von Dobrženitz, * . . 5. Aug. 1769, † . . .

Söhne 2r Ehe: 1. † Johann Nepom. Ludwig Anton Jos. Michael Vincenz Ferrerius Franz-de-Paula Cajetan Adam, * . . 8. Aug. 1798, † Prag 27. Febr. 1873, Herr auf Neuschloß, K. u. K. Km.; ⚔ . . 25. April 1827 mit Hedwig Gfin Schaffgotsch, * . . 1. Nov. 1805, † . . 30. Juni 1875, StkrD.

Söhne: 1) Johann Friedrich, * . . 3. Dez. 1829, Herr auf Glambach (286 ha) bei Münsterberg, Schles., K. u. K. Km. und Rittm. a. D., EKr des souv. Malt.-RrO.; ⚔ Wien 25. Okt. 1868 mit — Bertha Gfin von Haugwitz, * Wien 13. Mai 1845. [Wien.]

Tochter: Bertina Marie, * . . 29. Juli 1869; ⚔ Stolz 25. Sept. 1888 mit Anton Gfn von Strachwitz, Herrn auf Raudnitz ꝛc., Kgl. preuß. Rittm. der Res. a. D. [Schloß Raudnitz bei Silberberg.]

2) † Johann Nepom. Anton Gotthardt, * . . . 30. Okt. 1834, † Ferleiten bei Salzburg 7. Aug. 1895, Fkherr auf Neuhaus, Herr auf Jedlin mit Nieder-Boischow und auf Neuschloß, K. u. K. Km., EKr des souv. Malt.-RrO.; ⚔ Stolz 3. Mai 1864 mit Therese Gfin von Schlabrendorf, * . . 25. Jan. 1847, † Kunzendorf 9. Sept. 1898, Herrin auf Stolz c. p., Hassitz c. p., Kunzendorf a. B. c. p. und Schlause c. p., StkrD. und ED. des souv. Malt.-RrO.

Kinder [preuß. Anerkennung des Gfnstandes d. d. Marmor-Palais bei Potsdam 5. Okt. 1898 (für die Söhne des † Anton)]: (1) Johann Felix, * Breslau 18. Okt. 1868, Fkherr auf Neuhaus (475 ha) Kr. Münsterberg, Herr auf Stolz und Reisezagel (710 ha), Kr. Frankenstein, Schles., Kgl. preuß. OLt. der Res. des Hus.-Rgts Nr. 6, EKr des souv. Malt.-RrO. [Stolz.]

(2) † Johann Maria Pius, * Breslau 15. Febr. 1870, † Wien 12. Nov. 1903, Herr auf Kunzendorf a. B. mit Heizendorf, Ober-Ullersdorf, Weißwasser, Martinsberg, Winkeldorf und Wolmsdorf, Gfschaft Glatz, Kgl. preuß. Lt. der Res. des Hus.-Rgts Nr. 6; ⚔ Wien . . 1903 mit — Wanda Blaustein, * . ., Herrin auf Kunzendorf ꝛc. [. . .]

(3) Maria-Theresia Anna, * Stolz 23. Dez. 1872, StkrD.; ⚔ Stolz 9. Mai 1894 mit Anton Gfn Ceschia Santa-Croce, K. u. K. Km. und Statth.-Rat in Bozen, EKr des souv. Malt.-RrO.

(4) Johann Leonard Friedrich, * Stolz 7. Juni 1876, Kgl. preuß. Lt. im 2. GUl.-Rgt, EKr des souv. Malt.-RrO. [Berlin.]

(5) Johann Stanislaus, * Stolz 12. März 1881, Herr auf Schlause mit Olbersdorf (245 ha), Kr. Münsterberg, Kgl. preuß. Lt. im GKür.-Rgt, EKr des souv. Malt.-RrO. [Berlin.]

(6) Johann Archibald Karl Eloi Fabian Gustav, * Stolz 3. Juli 1882, Herr auf Hassitz mit den Vorwerken Friedrichswartha, Wallishof und dem Forste Königshain, Kr. Glatz, Kais. deutscher OLt. z. See. [Kiel.]

(7) Maria Monika Bertha Johanna Elisabeth, * Stolz 19. Nov. 1886. [Bozen.]

(8) Johann Kosmas Friedrich Valentin Heinrich, * Stolz 6. Juni 1889. [Patschkau.]

3) Johann Alfred, * . . 22. Juni 1837, K. u. K. Km. und Rittm. a. D.; ✕ Salzburg 17. Okt. 1881 mit — Johanna Gfin Straſſoldo, * Peuma 3. Nov. 1848. [Salzburg.]
Kinder: (1) Hedwig Maria Valerie Franziska, * . . 4. Okt. 1882.
(2) Johanna Maria, * . . 10. Dez. 1885.
(3) Johann Ludwig Felix, * . . 6. Juni 1887.

2. † Johann Anton, * . . 6. April 1804, † . . 1851, Herr auf Pottenſtein und Slowan, Böhmen; ✕ . . 5. Sept. 1829 mit Anna Gfin Woraczicky-Biſſingen, * . . 5. März 1814, † . . 22. Juli 1883.
Tochter: Maria Anna Eleonore, * Prag 25. Aug. 1832, K. u. K. PD. und StkrD.; ✕ Prag 27. Jan. 1852 mit Arthur Gfn von Bylandt, † Wien 21. Febr. 1891, K. u. K. Km., GRat, FZM. und Reichskriegsmin. a. D. [Prag.]

Hardegg

(a. d. H. Prueſchenk).

Katholiſch. — Reichsfrhr. als Frhr. zu Stettenberg mit Wappenvermehrung (Reicheneck) d. d. Wien 7. Juni 1480; Erbtruchſeß von Steiermark Montag nach Mariä Empfängnis 1482; Erbſchenk von Öſterreich unter der Enns d. d. Frankfurt Montag vor Lichtmeß 1486; Frhr. zu Stettenberg 21. Okt. 1493; Reichsgf. von Hardegg und im Machlande d. d. Aſchaffenburg 27. Okt. 1495; Beſtätigung des Reichsgf. d. d. Augsburg Mittwoch nach St. Bartholomäustag (26. Aug.) 1500 (vom Kaiſer Maximilian I. für Heinrich Gfn zu Hardegg und im Machlande, Frhrn zu Stettenberg, Herrn zu Creüczen); Gf. von Glatz (im Beſ. 1500—1537) d. d. Augsburg 12. Nov. 1503; Wappenvermehrung mit Glatz d. d. Straßburg 20. Mai 1507. — Erſte Aufn. 1825; Stammreihe im Jahrg. 1875, S. 325.

I. Linie: Stetteldorf.

Stifter: Gf Johann Julius Adam, * 6. Febr. 1676, † 31. März 1746. — Beſitz: Das Fideikommiß Stetteldorf mit Wolfpaſſing, Schmida, Ober-Zögersdorf, Buch, Ober-Rußbach und Absdorf, NÖſterr., mit erbl. Sitz im Herrenhauſe des öſterr. Reichsrats.

† Johann Franz Graf zu Hardegg auf Glatz und im Machlande, * Wien 8. Juli 1799, † daſ. 25. März 1854, K. K. Km. und Rittm. a. D.; ✕ Millotitz 25. Aug. 1829 mit Pauline Comteſſe de Choiſeul d'Aillecourt, * Millotitz 13. Febr. 1808, † Wien 13. Febr. 1885, Herrin auf Millotitz mit Sewatoborzitz und Wlkoſch, Mähren, K. u. K. PD. und StkrD.
Kinder: 1. Maria Aloyſia, * Stetteldorf 21. Okt. 1831, StkrD.; ✕ . . 21. Okt. 1849 mit Karl Gfn von Seilern und Aſpang, † Kalksburg 20. Okt. 1905, Herrn auf Alt-Titſchein, Zieranowitz ꝛc., K. u. K. Km. und GRat. [Wien.]

2. † Johann Julius Franz, * Wien 10. Mai 1833, † Stetteldorf 11. Febr. 1900, Fkherr auf Stetteldorf ꝛc., K. u. K. Km. und OLt. a. D.; ✕ I) Wien 7. Okt. 1857 mit Marie Gfin Chorinsky, * Weſſely 27. Jan. 1835, † Stetteldorf 21. Mai 1867, StkrD.; II) Bregenz 21. Jan. 1873 mit — Leopoldine Gfin von Waldburg-Zeil-Luſtenau-Hohenems, * Mattſies 22. Aug. 1845, K. u. K. PD. und StkrD. (ſ. Goth. Hofkalender, II. Abt.). [Schloß Stetteldorf.]
Kinder: a) 1r Ehe: 1) Johann Maria Franz de Paula, * Wien 14. Mai 1859, Fkherr auf Stetteldorf c. p. und erbl. Mitgl. des Herrenh. des öſterr. Reichsrats, K. u. K. Km. [Schloß Stetteldorf.]
2) Johann Maria Friedrich, * Wien 22. Aug. 1860, K. K. Bez.-Kommiſſär i. R. und OLt. i. d. E. des Ldw.-Ul.-Rgts Nr. 5; ✕ Laibach 26. Juni 1901 mit Melitta Hedwig Bertha Puteány Edler von Drauhain, * Kaiſer-Ebersdorf 20. Juli 1879, † Arco 3. Mai 1906. [. . .]

Kinder: (1) Johann Maria Friedrich Franz de Paula Julius Benno, * Laibach 26. April 1902.
(2) Maria Leopoldina Bertha Melitta Thereſia Johanna, * Laibach 18. Juni 1903.
(3) Maria Felicitas Johanna Bertha Leopoldina Eliſabeth, * Laibach 16. Sept. 1904.

3) Johann Maria Viktor, * Wien 1. Febr. 1867, K. K. Statth.-Konzipiſt i. R. [Wien.]

— b) 2r Ehe: 4) Johann Maria Klemens Maximilian Joſeph Hubertus, * Stetteldorf 3. Nov. 1873, K. u. K. Km. und OLt. im Drag.-Rgt Nr. 10. [Olmütz.]

5) Maria Anna Joſepha Franziska de Paula, * Schmida 16. Juli 1875.

6) Johann Maria Joſef Leopold Nikolaus Julius, * Wien 17. Dez. 1876, K. u. K. Km., Konz.-Prakt. bei der Statiſt. Zentralkomm. und n. a. Lt. des Ldw.-Ul.-Rgts Nr. 5. [Wien.]

7) Johann Maria Leopold Maximilian Joſeph Franz de Paula, * Wien 10. März 1879, K. u. K. Km. und Lt. im Drag.-Rgt Nr. 10. [Olmütz.]

II. Linie: Kadolz.

Stifter: Gf Johann Konrad Friedrich, * 13. März 1677, † . ., Bruder des Stifters der I. Linie. — Beſitz: Das Fideikommiß Kadolz mit Seefeld, Groß-Harraß, Kammersdorf und Hadres, NÖſterr.

† Johann Maximilian Graf zu Hardegg auf Glatz und im Machlande, * Grusbach 14. Juli 1810, † Wien 21. April 1894, Fkherr auf Kadolz, Herr auf Kammersdorf und Hadres, Oberſt-Erbldmundſchenk und Erbtruchſeß, K. u. K. Km., EKr des ſouv. Malt.-RrO.; ⚔ Wien 4. Aug. 1834 mit Franziska Gfin von Wrbna und Freudenthal, * Wien 22. Sept. 1816, † daſ. 4. März 1892, K. u. K. PD. und StkrD.

Kinder: 1. † Maria, * . . 14. Juli 1836, † Meran 16. Dez. 1906, K. u. K. PD. und StkrD.; ⚔ Wien 8. Juli 1858 mit Anton Gfn von Attems-Gilleis, † Wien 9. Dez. 1891, K. u. K. Km. und OLt. a. D.

2. Karoline, * Wien 4. Jan. 1839, EStiftsD. des K. K. adeligen Damenſtifts „Maria Schul“ in Brünn. [Wien.]

3. Thereſia, * Wien 14. April 1840, StkrD.; ⚔ Wien 18. Nov. 1861 mit Alceo Gfn von Bulgarini, Conte d'Elci, † Siena 27. April 1906, K. u. K. Km. und OLt. a. D. [Siena, Toscana.]

4. Johann Maximilian Eugen, * Wien 1. März 1842, Fkherr auf Kadolz c. p., Senioratsherr, Oberſt-Erbldmundſchenk in Öſterreich unter der Enns und Erbtruchſeß in Steiermark, K. u. K. Km.; ⚔ Wien 5. Juni 1869 mit — Alice Gfin de la Fontaine und d'Harnoncourt-Unverzagt, * Deutſch-Jaſſnik, Mähren, 22. Mai 1849, K. u. K. PD. und StkrD., ED. des ſouv. Malt.-RrO. [Schloß Seefeld, NÖſterr.]

Kinder: 1) Maximilian Johannes Alexius Aloyſius Maria, * Groß-Harraß 25. Juni 1870, Dr. jur., K. u. K. Km., Statth.-Konz.-Prakt. a. D. und n. a. Lt. des Ldw.-Ul.-Rgts Nr. 6; ⚔ Wien 14. Okt. 1899 mit — Thereſe Gfin (ſeit 1907) von Gudenus, * Wien 4. März 1880, StkrD. [Schloß Groß-Harraß, NÖſterr.]

Söhne: (1) Johannes Maximilian Alexius Ludwig Leopold, * Ulrichskirchen 22. Aug. 1900.
(2) Johann Leopold Rudolf, * Wien 1. Mai 1902.
(3) Johann Franz Maximilian, * Groß-Harraß 15. Juli 1906.

2) Eugen Maria Alexius, * Groß-Harraß 23. Febr. 1873, K. u. K. Km. und OLt. der Reſ. des Huſ.-Rgts Nr. 7; ⚔ Wien 11. Febr. 1899 mit — Eliſabeth Freiin Nicolics de Rudna, * Vöslau bei Wien 4. Okt. 1877. [Schloß Haindorf, NÖſterr.]

Töchter: (1) Feodora, * Debreczen 28. Nov. 1899.
(2) Maria Wilhelmine, * Debreczen 24. Febr. 1901.
(3) Marie Margarete Eleonore, * Haindorf 2. Juni 1907.

3) Johannes Maria Alexius, * Groß-Harraß 30. April 1876, K. u. K. Km. und Lt. der Ref. des Drag.-Rgts Nr. 15, EKr des souv. Malt.-RrO.; ⚔ Galgócz 15. Febr. 1906 mit — Helene (Ilona) Gfin Erdödy, * Wien 15. Febr. 1883, StkrD. [. . .]
Sohn: Johann Emmerich (Imre) Maria Alexius Maximilian Franz Anton Josef Adam, * Preßburg 26. Nov. 1906.

4) Alice Luise Marie, * Groß-Harraß 10. Juli 1879.

5. Franziska Dominika Maximiliana, * Wien 18. Dez. 1844, K. u. K. PD. und StkrD.; ⚔ Wien 2. Juni 1863 mit Joseph Gfn Baworowski von Baworów, † Lemberg 21. Juli 1885, Herrn auf Kopyczyńce, K. u. K. Km. ꝛc. [. . .]

6. Johann Dominik, * Wien 24. Okt. 1846, K. u. K. Km., GRat und Lt. a. D.; ⚔ Altenbuch, Böhmen, 23. Aug. 1884 mit Marie Faltis, * Trautenau 8. Mai 1860, † Wien 7. Aug. 1885. [Wien.]
Tochter: Maximiliana Maria, * Wien 31. Juli 1885; ⚔ das. 28. April 1904 mit Heinrich Gfn Chorinsky, † Wien 23. Mai 1907, K. u. K. Okt. der Ref. des Ul.-Rgts Nr. 8. [Schloß Altenbuch bei Pilnikau, Böhmen.]

7. Eugenie Barbara Franziska Maximiliane Maria Karolina Theresia Henrika Dominika Johanna Philomena, * Seefeld 24. Mai 1848, StkrD.; ⚔ Wien 5. Nov. 1867 mit Karl-Wilhelm Gfn von Haugwitz, Herrn auf Wald, NÖsterr., und Skalitz, Mähren, K. u. K. Km. [Schloß Wald bei St. Pölten.]

8. Johann Maximilian Rudolf, * . . 24. Nov. 1851, Herr auf Obitz, Böhmen, K. u. K. Km. und GRat, Komtur, Großkreuz, EBailli und a. o. G. u. b. M. des souv. Malt.-RrO. in Wien.

9. Johann Franz Joseph, * . . 18. Aug. 1853, Komtur des souv. Malt.-RrO. der Kommende Altbrünn, Mähren. [Wien.]

Hardenberg.

Evangelisch. — Niedersächsischer Uradel mit gleichnamigem Stammhause im Kr. Northeim (Göttingen). — Erste Aufn. 1828; Stammreihe im Jahrg. 1876, S. 344. S. auch den gleichnamigen Artikel im Taschenbuch der Freiherrl. Häuser, Jahrg. 1904, S. 307.

A. Haus Neu-Hardenberg.

Stifter: Christian Ludwig, * 18. Sept. 1663, † 6. Dez. 1736. — Vereintes preuß. Fstn- und Gfndiplom d. d. Paris 3. Juni 1814 und spezielle preuß. Übertragung des Gfnstandes d. d. Berlin 31. März 1816. — Besitz: Die im Jahre 1820 zum Fideikommiß gestiftete Freie Standesherrschaft Neu-Hardenberg mit Neufeld und Baerwinkel, Tempelberg und Göldsdorf nebst Forstgut Dehmsee, Alt-Rosenthal und Komturei Lietzen nebst Dolgelin (zus. 3989 ha), Kr. Lebus, mit erbl. Sitz im preuß. Herrenh. seit 12. Okt. 1854.

† Georg Adolf Gottlieb Graf von Hardenberg, * Hardenberg 24. Juli 1765, † Schwedt 15. April 1816, Kgl. preuß. Khr und Ldjägerm. des Fstt. Bayreuth; ⚔ Schloß Eremitage bei Bayreuth 31. Okt. 1793 mit Caroline von Bothmer, * Bayreuth 17. Okt. 1772, † Merseburg 26. April 1848.

Söhne: 1. † Karl Adolf Christian, * Bayreuth 7. Aug. 1794, † Neu-Hardenberg 16. Okt. 1866, Freier Standesherr [verzichtete auf die Fstnwürde]. Kgl. preuß. Oberstlt. a. D.; ⚔ I) Schrevenborn 8. Sept. 1822 mit Luise Friederike Ida von Hedemann a. d. H. Hemmelmark, * Rendsburg 16. April 1802, † Frankfurt a. d. O. 24. Jan. 1835; II) Deutsch-Nienhof 28. Juli 1837 mit deren

Schweſter Charlotte Davide Sophie von Hedemann, * Rendsburg 24. Juni 1800, † Berlin 28. Okt. 1871.

Söhne: a) 1r Ehe: 1) † Karl Hildebrand Chriſtian, * Frankfurt a. d. O. 28. Aug. 1827, † Vevey 3. Nov. 1873, Freier Standesherr ꝛc. [verzichtete für ſeine Perſon auf die Fſtnwürde, bei welcher Gelegenheit ihm durch A. K.-O. d. d. Berlin 27 Okt. 1866 gleichwohl geſtattet wurde, das fürſtl. Wappen zu führen], Kgl. preuß. OLt. a. D., ERr des Joh.-O.; ⚔ Breslau 17. Okt. 1853 mit — Hildegard Gfin von Hardenberg, * Dresden 9. Dez. 1834 (ſ. unten). [Neu-Hardenberg.]

Kinder: (1) Karl Friedrich, * Breslau 4. Sept. 1854, Freier Standesherr und erbl. Mitgl. des preuß. Herrenh., Kgl. preuß. Lt. a. D. [. . .]

(2) Kuno, * Lietzen 3. Dez. 1855, Kgl. preuß. Reg.-Rat in Potsdam, ERr des Joh.-O.

(3) Hildegard, * Breslau 4. Juli 1857.

(4) Wilhelm, * Breslau 25. Nov. 1858, Kgl. preuß. Major z. D. und Bez.-Off. beim Ldw.-Bez. Potsdam; ⚔ Ober-Wiederſtedt 20. Sept. 1889 mit — Helene Anna Marie von Hardenberg (ſ. Jahrg. 1901), * Schlöben 11. Dez. 1862. [Potsdam.]

Kinder: a. Eliſabeth Hildegard Marie Helene Annette, * Frankfurt a. d. O. 15. Juli 1890.

b. Karl-Hans Hildebrand Chriſtoph Wilhelm, * Glogau 22. Okt. 1891.

c. Wilfried Kuno Günther. * Hannover 21. Sept. 1900.

(5) Ida, * Breslau 14. Jan. 1860.

(6) Marie, * Breslau 23. März 1861.

(7) Eberhard, * Breslau 12. Jan. 1866, Kgl. preuß. Rittm. z. D. und Bez.-Off. beim Ldw.-Bez. Beuthen, OSchleſ.

2) Georg Werner, * Frankfurt a. d. O. 23. Mai 1829, Kgl. preuß. Gen.-Lt. z. D., RRr des Joh.-O.; ⚔ Neu-Hardenberg 26. Jan. 1868 mit — Helene Gfin von Hardenberg, * Breslau 16. Aug. 1832 (ſ. unten). [Potsdam.]

Söhne: (1) Karl Wilhelm Albrecht-Werner, * Berlin 5. Dez. 1868, Kgl. preuß. Rittm. und Esk.-Chef im Drag.-Rgt Nr. 12. [Gneſen.]

(2) Paul Karl Wilhelm Werner, * Kiel 6. Jan. 1873, Kgl. preuß. Referendar. [Dresden.]

3) † Günther Hermann, * Frankfurt a. d. O. 8. Juli 1830, † Berlin 10. April 1907, Kgl. preuß. Oberſtlt. a. D., ERr des Joh.-O.

4) † Bernhard Gottlieb, * Magdeburg 14. April 1832, † Berlin 23. Jan. 1903, Kgl. preuß. Rittm. a. D., RRr des Joh.-O.; ⚔ Tankow 3. Dez. 1859 mit — Kora von Brand, * Tankow 2. Juli 1839. [Derzow.]

— b) 2r Ehe: 5) † Walther Dietrich, * Frankfurt a. d. O. 4. März 1841, † Coburg 3. Mai 1887, Kgl. preuß. Lt. a. D.; ⚔ Thal 25. Sept. 1880 mit — Laura verw. Carſtanjen, geb. Schleicher, * . . . [Thal bei Eiſenach.]

6) Helmuth Wilhelm, * Neu-Hardenberg 31. Aug. 1842, Kgl. preuß. Gen.-Major z. D.; ⚔ Zernikow 20. Mai 1872 mit — Olga Henriette Luiſe von Wedel, * Zernikow 12. Nov. 1847. [Berlin.]

2. † Friedrich Wilhelm, * Bayreuth 14. Juni 1805, † Breslau 11. März 1856, Kgl. preuß. Lt. a. D., ERr des Joh.-O.; ⚔ Klein-Ellguth 26. Okt. 1829 mit Pauline von Charpentier, * Diersdorf 29. Mai 1807, † . . 2. April 1871.

Töchter: 1) Thereſia Helene, * Breslau 16. Aug. 1832; ⚔ Neu-Hardenberg 26. Jan. 1868 mit Werner Gfn von Hardenberg, Kgl. preuß. Gen.-Lt. z. D. (ſ. oben). [Potsdam.]

2) Hildegard, * Dresden 9. Dez. 1834; ⚔ Breslau 17. Okt. 1853 mit Karl Gfn von Hardenberg, † Vevey 3. Nov. 1873, Freiem Standesherrn (ſ. oben). [Neu-Hardenberg.]

3) Hertha Luise Isabella Dorothea Sibylle Elisabeth, * Breslau 25. Febr. 1840, GStiftsD. von Heiligengrabe. [Potsdam.]

3. † Bernhard Karl Friedrich Heinrich Oktavius, * Bayreuth 6. April 1807, † Berlin 23. Aug. 1870, Kgl. preuß. Oberstlt. a. D.; ⚔ I) Brandenburg a. d. H. 2. Okt. 1833 mit Mathilde Gfin von der Schulenburg a. d. H. Hornhausen. * Brandenburg a. d. H. 20. Dez. 1812, † Neu-Ruppin 28. April 1848; II) Neu-Ruppin 17. April 1850 mit Henriette Adolfine Rudolfine Friederike Karoline von Flotow, * Altenhof 2. Nov. 1830, † Berlin 21. Dez. 1875.

Kinder: a) 1r Ehe: 1) Georg Wilhelm Bernhard Ludwig. * Sorau 19. Juli 1837, Kgl. preuß. Hptm. a. D.; ⚔ I) Schöneich bei Guben 5. Mai 1863 mit Adelheid Luise Charlotte von Ploetz, * Wissulke bei Deutsch-Krone 8. Febr. 1842 (gesch. 1878 [Dresden]); II) Hamburg 18. Juni 1879 mit Elise Charlotte Heymann, * . . (gesch. im März 1895 [Lausanne]); III) Berlin 1. März 1901 mit — Margarethe verw. Burghardt, geb. Schierstaedt, * Berlin 24. Juli 1858. [. . .]

Kinder: a) 1r Ehe: (1) Bernhard Hans Gustav, * Guben 15. April 1864, Konsul des Deutschen Reiches in Prag, Kgl. preuß. Hptm. der Res. des 3. GRgts z. F.; ⚔ Hannover 14. Febr. 1903 mit — Margarete Gfin von Pfeil und Klein-Ellguth, * Potsdam 16. Dez. 1876. Tochter: Herta Elisabeth Margareta Emma. * Prag 6. April 1906.

(2) Erna Hedwig Anna, * Glatz 25. April 1876. [Dresden.]

— b) 2r Ehe: (3) Antoinette Elisa Manuela, * Montreux 10. April 1882. [Lausanne.]

2) Elisabeth Luise, * Sorau 6. Okt. 1840, HofD. J. K. H. der † Prsssin Luise von Preußen. [Berlin.]

3) Anna Sophie, * Fürstenwalde 25. Febr. 1843. [Charlottenburg.]

— b) 2r Ehe: 4) Werner Karl Ludwig, * Neu-Ruppin 23. Jan. 1851, Kgl. preuß. Gen.-Major und Kmdr der 14. Inf.-Brig.; ⚔ Stremlow 8. Febr. 1898 mit — Hedwig Marie Luise Eleonore von Bülow, * Pasewalk 5. Aug. 1859. [Halberstadt.]

Söhne: (1) Bernhard Heinrich Ernst Günther, * Stremlow 5. Aug. 1902.

(2) Dietrich-Werner Hermann Erich, * Altenburg 24. März 1905.

5) † Günther Karl Hermann, * Liegnitz 9. Okt. 1852, † Baden-Baden 5. Sept. 1900, Kgl. preuß. Hptm. der 3. Gend.-Brig.; ⚔ Colmar i. E. 21. Juni 1884 mit — Hedwig Dilthey, * Bonn 11. Okt. 1864. [Wernigerode a. H.]

Kinder: (1) Wilhelm Bernhard Hermann, * Berlin 22. März 1888.
(2) Ludwig Günther Eberhard, * Charlottenburg 26. Sept. 1889.
(3) Margarethe Hedwig. * Preuß.-Stargard 12. Juli 1891.
(4) Elisabeth Ida Maria, * Hagenau 22. Juli 1892.
(5) Irmgard Bertha Luise, * Charlottenburg 18. April 1900.

6) Kurd Heinrich Ludwig Leopold, * Liegnitz 4. Dez. 1859, Kgl. preuß. Major und Esk.-Chef im Ul.-Rgt Nr. 4. [Thorn.]

B. Haus Alt-Hardenberg.

Stifter: Fritz Dietrich, * 1. Sept. 1674, † 9. März 1739, Bruder des Stifters von A. — Reichsgf. d. d. Wien 8. März 1778. — Besitz: Das Fideikommiß Hardenberg (Stammgut; 2421 ha) in den Kr. Northeim und Göttingen, Prov. Hannover.

† Karl Ludwig August Graf von Hardenberg, * Celle 9. Okt. 1791, † Hannover 15. Mai 1865, Fkherr, Herr auf Drönnewitz, Neuenkirchen und Rettkau, Kgl. hannov. OJägerm. a. D.; ⚔ Sestermühe 28. Aug. 1820 mit Adelaïde Gfin von Kielmansegge, * Hannover 23. Okt. 1801, † das. 28. Jan. 1856.

Kinder: 1. † Albert Ernst Karl Friedrich Ferdinand, * Hannover 12. Mai 1823, † Rettkau 21. Febr. 1892, Herr auf Rettkau, Kgl. hannov. Hofjägerm.; ⚔ Hannover 2. Febr. 1859 mit — Julie von Malortie, * Hannover 18. Nov. 1841. [Rettkau bei Groß-Glogau.]
Kinder: 1) Helene Thereſe Karoline Adelheid, * Hannover 20. Mai 1862.
2) Anna Karoline Pauline Adeline Julie, * Hannover 26. Aug. 1864, EHofD. J. M. der † Kgin von Hannover. [Rettkau.]
3) Wanda Luiſe Julie Ida, * Hannover 3. März 1872.
4) Albert Georg Edzard, * Hannover 14. Juni 1875, Herr auf Rettkau (396 ha), Kr. Glogau, Kgl. preuß. OLt. und Adj. des Leibkür.-Rgts Nr. 1; ⚔ Stephanshain 22. Sept. 1898 mit — Klara (Claire) Helene von Lieres und Wilkau, * Stephanshain 20. März 1878. [Breslau.]
Kinder: (1) Eleonore Caroline Julie Anna, * Stephanshain 15. Juli 1809.
(2) Carl-Dietrich Georg Kuno, * Breslau 26. Sept. 1902.
(3) Albrecht Friedrich Carl, * Breslau 8. Aug. 1906.

2. Adelheid Charlotte Friederike Julie, * Drönnewitz 8. Juni 1824; ⚔ Hardenberg 11. Dez. 1851 mit William Frhrn von dem Buſche-Haddenhauſen, † Liethe 9. Juni 1877, Herrn auf Liethe und Offelten. [Thale a. H.]

3. † Ferdinand Friedrich Ludwig Auguſt, * Drönnewitz 7. Juli 1826, † Salzau 8. Juli 1870, Kgl. hannov. extraord. Hofſtallm.; ⚔ Salzau 6. Juli 1858 mit — Adeline Gfin Blome, * Hannover 14. Febr. 1838. [Blomenburg, Holſtein.]

4. † Karl Friedrich Ludwig Auguſt, * Drönnewitz 13. Nov. 1827, † Hardenberg 19. Sept. 1899, Fkherr (durch das Los) auf Hardenberg, K. u. K. Oberſt a. D.; ⚔ Wien 6. Febr. 1864 mit — Giſella Gfin Chriſtallnigg von und zu Gillitzſtein, * Penzing bei Wien 22. Sept. 1840 (kath.). [Bückeburg.]
Kinder: 1) Karl Albert Alexander, * Wien 6. Mai 1865, Fkherr auf Hardenberg, Kgl. preuß. Khr und Rittm. a. D.; ⚔ I) Rammelburg 24. Juni 1891 mit Eliſabeth (Ilſe) Freiin von und zu Gilſa, * Wittenberg 7. Sept. 1868, † Hofgeismar 6. Okt. 1896; II) Naumburg a. d. S. 28. Juni 1900 mit — Adolfine Wilhelmine Luiſe Bertha Armgard von Oertzen, * Bromberg 7. Aug. 1871. [Hardenberg bei Nörten.]
Kinder: a) 1r Ehe: (1) Carl Adolf Oskar Fritz, * Rammelburg 19. Juli 1893.
(2) Ilſe Giſella Emmi, * Hofgeismar 12. Sept. 1896.
— b) 2r Ehe: (3) Luiſe-Sophie Margarita Stephanie Clara Carola Oskara, * Hardenberg 25. Aug. 1901.
(4) Hans-Diedrich Cuno Gebhard, * Hardenberg 23. Dez. 1902.
(5) Huberta Giſella Thea Anna Marie, * Hardenberg 14. Dez. 1904.
(6) Ernſt Rudolf Fritz, (7) Joſt-Aſcha Alexander Aládár, } Zwillinge, * Hardenberg 11. März 1906.
2) Alexandra Sophie Eliſe Georgine Anna Giſella, * Drönnewitz 9. Jan. 1867; ⚔ Bückeburg 12. Nov. 1903 mit Gebhard von Laffert. [Teſchenbrügge bei Blücher, Mecklenb.]
3) Giſella Adelheid Sophie Oskara, * Hardenberg 4. Febr. 1869; ⚔ daſ. 10. Juli 1889 mit Bernhard Bronſart von Schellendorf, Kgl. preuß. Major im Gen.-Stab der 20. Div. [Hannover.]
4) Kuno Ferdinand Edzard Ernſt Karl Alexander, * Hardenberg 13. Aug. 1871, Lt. der Reſ. des Leibdrag.-Rgts (2. Ghzgl. heſſ.) Nr. 24 und Referendar a. D. [Dresden.]
5) Albert Hermann William Anatol Emanuel, * Hardenberg 27. März 1873, Kgl. preuß. Lt. im Drag.-Rgt Nr. 5; ⚔ Otterwiſch 10. Okt. 1901 mit — Waldtraut Erika von Arnim, * Sophienreuth 21. April 1883. [Hofgeismar.]
Kinder: (1) Marie-Erika Giſella Ada Eliſabeth Alberta, * Hofgeismar 10. Febr. 1903.

(2) Carl Albrecht Alexander Arno William, * Hofgeismar 2. März 1905.
(3) Giſela Wanda Eliſabeth, * Otterwiſch 27. Aug. 1907.

6) Hans Hilmar Karl Magnus, * Hardenberg 13. April 1875, Kgl. preuß. OLt. im Königsul.-Rgt Nr. 13. [Hannover.]

7) Rudolf Hermann Franz, * Hardenberg 21. Nov. 1876, Kgl. preuß. OLt. im Ul.-Rgt Nr. 14. [Mörchingen.]

8) Alexander Maria Heinrich Karl, * Hardenberg 9. April 1878, Lt. im GDrag.-Rgt (1. Ghzgl. heſſ.) Nr. 23; ⚔ Friedeburg 27. Juni 1902 mit — Margarete Freiin von der Borch, * Berlin 6. Nov. 1877. [Darmſtadt.]

Kinder: (1) Carl Alhard Wulff Oskar Auguſt Rudolf Alexander, * Darmſtadt 16. Febr. 1903.
(2) Margarethe-Luiſa, * Darmſtadt 15. Febr. 1904.
(3) Ada Manon Antonie Giſella Urſula, * Darmſtadt 5. Dez. 1905.
(4) Carl Alhard Ernſt, * Darmſtadt 4. Juli 1907.

9) Karola Sophie Auguſte Via, * Hardenberg 5. Mai 1880; ⚔ daſ. 16. Nov. 1901 mit Kurt Gfn von Schwicheldt, † Söder 23. März 1907, Fkherrn auf Schwicheldt ꝛc. [Söder.]

10) Ernſt Auguſt, * Hardenberg 6. Nov. 1883, Kgl. preuß. Lt. im Drag.-Rgt Nr. 5. [Hofgeismar.]

5. Helene Thereſe Pauline Georgine Luiſe Adolfine, * Drönnewitz 17. Sept. 1829, EStaatsD. J. K. H. der Hzgin von Cumberland; ⚔ Drönnewitz 17. Juli 1848 mit Georg Frhrn von dem Buſche-Streithorſt, † Thale 20. Aug. 1896, Fkherrn auf Streithorſt, Kgl. hannov. Khrn. [Stecklenberg bei Neinſtedt a. H.]

6. † Oskar Chriſtian Friedrich Hans, * Drönnewitz 13. Juli 1833, † Hannover 24. April 1903, K. u. K. Rittm. a. D.; ⚔ Szirmay-Beſſenyö 31. Okt. 1858 mit Hermine von Gundelfingen, * Krompach, Ungarn, 24. Mai 1838, des † Stephan Gfn Szirmay Adoptivtochter (kath.; geſch. 9. Aug. 1872; wiederverm. Preßburg 29. Sept. 1874 mit Wilhelm Gfn von Szirmay).

Sohn: Aladár Felix Emmerich Stephan Karl, * Szirmay-Beſſenyö 6. Sept. 1860, Gutsbeſ. in Toronya; ⚔ Preßburg 26. Febr. 1888 mit Vilma von Lónyay Nagy-Lónya und Vásáros-Namény, * Tolcsva 16. Juni 1869, † Sátoralja-Ujhely 2. Jan. 1897. [Toronya.]

Kinder: (1) Ilona Vilma Hermine Gabriele Karola, * Bodrog-Olaszi 10. Dez. 1888.
(2) Vilma, * Sátoralja-Ujhely 1. Nov. 1892.
(3) Karoly, * Sátoralja-Ujhely 15. Dez. 1896.

7. Ernſt Auguſt, * Hannover 18. Febr. 1841, Herr auf Drönnewitz und Neuenkirchen, Mecklenb.-Schw., Ghzgl. mecklenb.-ſchw. Khr und OStallm., vorm. Kal. hannov. Lt., Familienſenior (ſeit 1903); ⚔ Berlin 21. Juni 1872 mit — Eliſabeth (Alice) Gfin von Perponcher-Sedlnitzky, * Berlin 27. Febr. 1854. [Drönnewitz.]

Söhne: 1) Karl Ernſt Ludwig Albert Georg, * Drönnewitz 23. Juli 1873, Kgl. preuß. Lt. der Reſ. des Ul.-Rgts Nr. 9; ⚔ Berlin 17. Mai 1905 mit — Marie Helene Dorothea von Rohr, * Haus Demmin 16. März 1885. [Drönnewitz.]

Kinder: (1) Carl-Dietrich Louis Ernſt, * Drönnewitz 14. Febr. 1906.
(2) Metta Alice Anna Helene, * Drönnewitz 1. März 1907.

2) Ernſt Karl Friedrich, * Drönnewitz 27. Jan. 1876, Kgl. preuß. Lt. im Ul.-Rgt Nr. 9; ⚔ Otterwiſch 14. Mai 1902 mit — Eliſabeth von Arnim, * Sophienreuth 7. März 1880. [Demmin.]

Kinder: (1) Waldtraut Carola Eliſabeth, * Demmin 19. Nov. 1903.
(2) Irmgard Margarete Anna Marie, * Demmin 25. Sept. 1905.
(3) Sohn . ., * Demmin . . Okt. 1907.

3) Gerhard Ludwig Günther, * Drönnewitz 12. Okt. 1886, Kgl. preuß. Fähnr. im Ul.-Rgt Nr. 9, kmdt zur Off.-Reitschule in Paderborn.
4) Eberhard Fortunat Wilhelm Karl, * Drönnewitz 16. Jan. 1894.

Harnoncourt-Unverzagt, s. de la Fontaine und d'Harnoncourt-Unverzagt.

Hartenau.

Evangelisch. — Ghzgl. hess. Gf. unter dem Namen „von Hartenau" d. d. Darmstadt 11. Jan. 1889. — Erste Aufn. mit geschichtl. Notiz im Jahrg. 1890, S. 401; Beschreibung des Wappens im Jahrg. 1891, S. 402.

† Alexander Joseph Graf von Hartenau (vorher Prinz von Battenberg ꝛc.), * Verona 5. April 1857, † Graz 17. Nov. 1893, K. u. K. Gen.-Major und Kmdt der 11. Inf.-Brig.; ⚔ Mentone 6. Febr. 1889 mit — Johanna Marie Luise Loisinger, * Preßburg 18. April 1865 (kath.). [Graz.]

Kinder: 1. Assén Ludwig Alexander, * Graz 16. Jan. 1890.
2. Marie Therèse Zwétana Wera, * Graz 24. Okt. 1893.

Hartig.

Katholisch. — Rittermäßiger Reichsadelstand mit „von" und Wappenbestätigung d. d. Wien 15. Okt. 1645; Bestätigung des rittermäßigen Reichsadels als böhm. Ritterstand d. d. Wien 21. Juli 1668; böhm. Bestätigung des alten Reichsritterstandes d. d. Wien 13. März 1669; böhm. alter Herrenstand d. d. Wien 30. Juli 1700; böhm. Frhr. (Best. auf 1700) d. d. Wien 14. Jan. 1711; böhm. Gf. mit Wappenbesserung d. d. Wien 20. Febr. 1719; Reichsgf. d. d. Wien 16. Juni 1786. — Erste Aufn. 1825.

† Franz de Paula Graf Hartig, * Dresden 5. Juni 1789, † Wien 11. Jan. 1865, Herr auf Niemes, K. K. Km., GRat und Staats- u. Konferenzmin. a. D. ꝛc., Großkreuz des souv. Malt-RrO. und Rr des O. v. GVließ; ⚔ .. 6. Jan. 1810 mit Juliane Gfin Grundemann von Falkenberg, * Wien 26. März 1788, † das. 27. Okt. 1866, K. u. K. PD. und StkrD.

Söhne: 1. † Edmund, * Wien 2. Nov. 1812, † San Remo 30. März 1883, Herr auf Niemes, K. u. K. Km. und GRat, Oberstldmarschall des Kgr. Böhmen; ⚔ Wien 15. April 1846 mit Julie Gfin von Bellegarde, * Mailand 23. Sept. 1822, † Bürgstein 11. Dez. 1884, K. u. K. PD. und StkrD., ED. des Kgl. bayer. Theresien-O.

Töchter: 1) Paula, * Cassel 4. Okt. 1849, StkrD.; ⚔ Niemes 31. Aug. 1871 mit Heinrich Marquis und Gfn von Bellegarde, † Graz 10. Jan. 1890, Herrn auf Klingenstein, Steierm.; im O. vom heil. Herzen Jesu in Wien.
2) Franziska Emanuela Juliana, * Kopenhagen 6. Mai 1854, StkrD.; ⚔ Luzern 1. Aug. 1878 mit August Gfn Kinsky zu Wchinitz und Tettau, Herrn auf Bürgstein, Böhmen, K. u. K. Km.
3) Maria Antonia, * Salzburg 10. Dez. 1859; ⚔ Wien 30. Okt. 1887 mit Augustin Frhrn von Wacken, † Wien 28. Jan. 1896, Herrn auf Idolsberg, NÖsterr., K. u. K. Leg.-Rat; unter dem Namen Maria Brigitta vom heil. Kreuz im Kloster der ewigen Anbetung in Innsbruck.

2. † Friedrich, * Wien 3. Nov. 1818, † Klobenstein 5. Aug. 1877, Herr auf Brunn, NÖsterr., K. u. K. Km. und Major a. D., ERr des souv. Malt.-RrO.; ⚔ I) Wien 27. Juni 1852 mit Walpurga Gfin Berchtold, * Buchlowitz, Mähren, 13. Aug. 1829, † das. 21. Febr. 1856, StkrD.; II) Wien 16. Mai 1857 mit Amalie Freiin von Gudenus, * Wien 13. Sept. 1837, † Bozen 10. Febr. 1892, StkrD.

Kinder 2r Ehe: 1) † Franz Gabriel, * Wien 15. Aug. 1859, † Niemes 21. Aug. 1903, Herr (als Erbe seines Oheims, des Gfn Edmund) auf Niemes und Wartenberg, Böhmen, K. u. K. Km. und Lt. i. R.; ⚔ Prag 7. Juni 1887 mit Johanna Gfin von Lebebur-Wicheln, * Prag 18. Dez. 1868, StkrD. [Niemes.]
Kinder: (1) Johann Friedrich Franz Maria Joseph, * Niemes 30. Mai 1891.
(2) Marie Karoline Amelie Franziska Josepha, * Niemes 4. Dez. 1893.
(3) Franz Leopold Maria Joseph Anton, * Niemes 1. Aug. 1896.
(4) Josepha Maria Franziska Antonia, * Niemes 12. Juli 1899.
2) Sophie, * Wien 27. Febr. 1862; ⚔ Bozen 1. Juni 1888 mit Alfred Gfn von Attems, † Riva am Gardasee 10. Okt. 1898, K. u. K. Linienschiffslt. der Ref. [Wien.]
3) Friedrich, * Wien 25. Nov. 1864, K. u. K. Km. und Lt. i. d. E. der berittenen Tiroler Ldesschützen; ⚔ Bozen 20. Sept. 1892 mit — Elsa Gfin Giovanelli von Gerstburg, * Trient 6. Juni 1873. [Bozen.]
Sohn: Friedrich (Fred), * Bozen 29. Aug. 1900.
4) Leopold, * Wien 9. Nov. 1866, Dr. jur., K. u. K. Km. und Min.-Sekr. im Min. für Kultus und Unterricht; ⚔ Bozen 10. April 1893 mit — Marie von Zallinger-Thurn, * Bozen 12. Sept. 1866. [Wien.]
Kinder: (1) Edmund Franz, * Leitmeritz 11. April 1894.
(2) Heinrich, * Leitmeritz 15. Juli 1895.
(3) Amelie, * Prachatitz 15. Jan. 1897.
(4) Luise, * Wien 28. Dez. 1904.
5) Theodor, * Brunn 9. Nov. 1869, K. u. K. Km. und Linienschiffslt. im See-Off.-Korps, Ord.-Off. Sr. K. u. K. H. des Chzgs Franz Ferdinand; ⚔ Wien 15. April 1899 mit — Marie Freiin Czekelius von Rosenfeld, * Wien 10. Okt. 1871, StkrD. [Wien.]
Sohn: Wolfgang Franz, * Pola 12. Dez. 1900.
6) Luise, * Bozen 9. April 1875. [Wien.]
7) Marianne, * Bozen 13. Okt. 1876. [Wien.]

Hartmann von Klarstein.

Im Mannesstamme erloschen.

Katholisch. — Rittermäßiger Reichsadel mit Wappenbesserung d. d. Regensburg 23. Febr. 1623; alter Reichsritterstand mit Namen- und Wappenübertragung des Schwiegervaters (Arnold) von Clarstein d. d. Regensburg 2. Nov. 1630; böhm. Frhr. und Inkolat d. d. Frankfurt 8. April 1658; böhm. Gfnstand d. d. Wien 3. Mai 1702. — Erste Aufn. 1826.

† Philipp Graf Hartmann von Klarstein, * .. 28. Jan. 1786, † .. 27. April 1839, K. K. Km. und Gubernialrat; ⚔ .. 5. Nov. 1818 mit Maria Gfin Lázanzky, * .. 12. Juni 1799, † .. 10. Dez. 1856.

Töchter: 1. Maria Aloysia, * .. 15. Sept. 1819, StiftsD. des K. K. Theresianischen Damenstifts auf dem Hradschin in Prag. [...]
2. Maria Anna Viktoria, * .. 7. März 1833, StiftsD. des adeligen Damenstifts zu den „heil. Engeln" in Prag. [...]

Haslingen.

Rittermäßiger Reichsadel d. d. Wien 24. Jan. 1660; Verleihung des Prädikats „von Haßlingen" d. d. Laxenburg 20. Mai 1671; Reichsfrhr. d. d. Wien 14. Febr. 1703; niederösterr. neuer Herrenstand 9. März 1706; alter böhm. Herrenstand d. d. Wien 1. Sept. 1718; böhm. Inkolat im Herrenstand 17. Febr. 1727; Reichsgf. d. d. Wien 15. Jan. 1762; preuß. Anerkennung resp. Ausdehnung des Gfnstandes d. d. Berlin 10. April 1763. — Erste Aufn. 1842.

I. Linie: Haslingen genannt von Schickfus. (Evangelisch und katholisch.)

Stifter: Gf Georg Friedrich Heinrich Albert Tobias, * 24. Jan. 1773, † 24. Okt. 1824. — Preuß. Namen- und Wappenvereinigung „Haslingen gen. von Schickfus" d. d. Berlin 26. Dez. 1824 (s. Jahrg. 1877, S. 362).

† Heinrich Konstantin Karl Tobias Graf von Haslingen gen. von Schickfus, * Queitsch 5. Nov. 1833, † das. 17. Mai 1883, Herr auf Queitsch, Altenburg und Floriansdorf, ERr des Joh.-O.; ⚔ Alt-Raudten 4. Aug. 1860 mit — Wanda von Schweinitz, * Alt-Raudten 13. März 1841. [Schloß Queitsch bei Rogau-Rosenau.]

Söhne: 1. Heinrich Richard Wandalin Johannes Tobias, * Queitsch 3. Nov. 1861 (kath.), Herr auf Queitsch-Altenburg (251 ha), Kr. Schweidnitz; ⚔ .. 18. Mai 1897 mit — Selma Clara Schastok, * Beuthen 3. Aug. 1868 (kath.).

2. Johann Heinrich Ludwig Tobias, * Breslau 6. Febr. 1864, Herr auf Floriansdorf (308 ha) und Kiefendorf (142 ha), Kr. Schweidnitz, Kgl. preuß. Khr und OLt. a. D., ERr des Joh.-O.; ⚔ Breslau 22. Sept. 1897 mit — Ellinor von Schwarzkopf, * Freiburg i. Schles. 14. Juli 1878. [Floriansdorf.]

   Söhne: 1) Heinrich-Tobias Guido Kurt Johannes Alexander, * Breslau 20. Aug. 1900.

   2) Joachim-Gert Heinrich Tobias Georg, * Floriansdorf 28. Sept. 1901.

3. Heinrich Bolko Max Johannes Tobias, * Queitsch 18. Febr. 1870, Herr auf Jerschendorf (182 ha), Kr. Neumarkt; ⚔ Berlin 29. Dez. 1898 mit — Cosima gesch. Gfin von Reina, geb. von Mörner, * Köslin 20. Juli 1865. [Jerschendorf.]

   Kinder: 1) Barbara Wanda Hedwig Cosima Elisabeth, * Jerschendorf 7. Okt. 1899.

   2) Bolko Heinrich Tobias Wilhelm Oswald Hans, * Jerschendorf 20. Jan. 1901.

   3) Horst Heinrich Tobias, * Jerschendorf 1. April 1902.

   4) Eckbrecht Heinrich Tobias, * Jerschendorf 29. Juli 1903.

II. Linie: Haslingen. (Evangelisch.)

† Georg Karl Sigmund Gotthard Tobias Graf von Haslingen, * Nieder-Thomaswaldau 22. März 1779, † Niesky 29. Dez. 1847 (Bruder des Stifters der I. Linie), Herr auf Nordhausen i. d. Neum., Gießmannsdorf und Sitzmannsdorf, Schlesien, Direktor der Kgl. preuß. Gen.-Kommission in Stargard, Pomm., Oberstlt.; ⚔ Ober-Cunewalde 26. Okt. 1797 mit Charlotte Juliane von Ziegler und Klipphausen, * Ober-Cunewalde 18. Dez. 1778, † Berlin 10. Sept. 1837.

Söhne: 1. † Hermann Tobias, * Gießmannsdorf 1. Sept. 1802, † Reichenwalde 29. Sept. 1885, Herr auf Reichenwalde, Kgl. preuß. Major a. D.; ⚔ I) Alt-Madlitz 30. Nov. 1831 mit Barnime Klara Johanna Karoline von Schütz, * Cummerow 15. Juli 1810, † Ziebingen 11. Juni 1842; II) Baruth 6. Jan. 1846 mit Agnes Gfin und Edler Herrin zur Lippe-Biesterfeld-Weißenfeld, * Baruth 1. Okt. 1806, † Reichenwalde 24. Jan. 1872.

   Kinder: a) 1r Ehe: 1) Klara Barnime Julie Karoline Barbara, * Görlitz 8. Dez. 1832. [Reichenwalde bei Reppen.]

   2) † Ferdinand Hermann Barnim Tobias, * Breslau 28. Juli 1835, † Berlin 21. März 1887, Kgl. preuß. Major a. D.; ⚔ Dresden 28. Okt. 1873 mit — Margarete Freiin von Thermo, * Frankfurt a. d. O. 8. Juli 1854. [Dresden.]

   3) Adelaide Barnime Charlotte Barbara, * Görlitz 8. Aug. 1836. [Reichenwalde bei Reppen.]

— b) 2r Ehe: 4) Johannes Gustav Tobias, * Reichenwalde 24. Sept. 1848, Besitzer (in Gemeinschaft mit seinen Halbschwestern) von Reichenwalde, Kr. West-Sternberg, Kgl. preuß. Oberstlt. a. D.; ⚔ Münster i. W. 4. Okt. 1881 mit — Anna Charlotte Ida von Strantz, * Berlin 3. Aug. 1861.
Kinder: (1) Hermann Friedrich Johannes Tobias, * Berlin 19. Febr. 1883, Kgl. preuß. Lt. im 3. GRgt z. F. [Berlin.]
(2) Friedrich Eberhard Johannes Tobias, * Berlin 28. März 1886, stud. jur. [. . .]
(3) Barbara Anna Wally Agnes, * Berlin 17. Nov. 1892.

2. † Alexander Tobias, * Nordhausen, Neum., 26. Sept. 1806, † Potsdam 15. Nov. 1890, Kgl. preuß. Major a. D.; ⚔ Görlitz 17. Okt. 1851 mit Helene Luise von Ziegler und Klipphausen, * Mengelsdorf 17. Juni 1831, † Breslau 9. Dez. 1882.
Kinder: 1) Georg Hermann Alexander Tobias, * Görlitz 3. Okt. 1852, Kgl. preuß. Gen.-Major und Kmdr des Kadettenkorps; ⚔ Münster i. W. 29. März 1883 mit — Elisabeth Eleonore Friederike Luise Marie von Kettler, * Münster i. W. 23. Okt. 1860. [Berlin.]
2) Gotthardt Alexander Konrad Tobias, * Görlitz 11. Aug. 1853, Amtmann; ⚔ Oberhausen 6. Sept. 1888 mit — Eugenie Moerman, * Oberhausen 17. Juni 1859. [Meinerzhagen i. W.]
Kinder: (1) Alexander Georg Erich Karl Thomas Tobias, * Herscheid i. W. 29. Mai 1890, Kgl. preuß. Kadett in Groß-Lichterfelde.
(2) Martha Klärе Helene Barbara. * Herscheid i. W. 9. Febr. 1892.
(3) Hela Melanie Luise Barnime Barbara, * Herscheid i. W. 20. März 1893.
3) Charlotte Helene Alexandra Augusta Klara Barbara, * Görlitz 18. Okt. 1854, StiftsD. des adeligen Fräuleinstifts der OLausitz. [Stuttgart.]
4) Franz Alexander Wigand Tobias, * Görlitz 4. Dez. 1855, Kgl. preuß. Oberstlt. und Kmdr des Kadettenh. in Potsdam; ⚔ Schaumburg a. d. L. 26. Juli 1894 mit — Elisabeth Ottilie Emma Fanny von Estorff, * Piatkowo 19. Sept. 1868.
Tochter: Erdmuthe Helene Agnes Barbara, * Groß-Lichterfelde 26. Juli 1895.

Hatzfeldt.

Katholisch. — Oberhessischer Uradel. — Die Stifter der beiden Häuser sind Brüder. — Erste Aufn. 1826; Stammreihe im Jahrg. 1875, S. 338.

A. Haus Hatzfeldt-Wildenburg.

Reichsgf. d. d. Wien 27. Mai 1635; bestätigt d. d. Wien 28. Febr. 1698; preuß. Anerkennung des Gfnstandes laut Min.-Reskr. d. d. Berlin 1. Juni 1827 (für Edmund Gfn von Hatzfeldt, Kgl. preuß. Khrn in Düsseldorf); mittels A. K.-O. d. d. Berlin 12. Jan. 1874 ward dem Gfn Melchior Hubert Paul Gustav (s. unten) gestattet, die Schildhalter aus dem Winkelhausenschen Wappen: zwei von Schwarz über Gold geteilte Greife, gleichfalls (wie im fürstl.) in seinem Wappen zu führen.

† Edmund Gottfried Kornelius Friedrich Hubert Graf von Hatzfeldt, * Kinzweiler 28. Dez. 1798, † Düsseldorf 14. Jan. 1874, Kgl. preuß. Khr, EMr des souv. Malt.-RrO.; ⚔ Calcum 10. Aug. 1822 mit Sophie, * Berlin 10. Aug. 1805, † Wiesbaden 25. Jan. 1881 (gesch. 30. Juli 1851), des Franz Ludwig Fstn von Hatzfeldt-Wildenburg-Schönstein Tochter.
Kinder: 1. Franz Edmund Hubert Hermann Alfred Fürst von Hatzfeldt-Wildenburg, * Düsseldorf 9. April 1825 (s. Goth. Hofkalender, III. Abt.).
2. Melanie, * Düsseldorf 29. Okt. 1828; ⚔ Wien 12. Juli 1852 mit Maxi-

milian Gfn von Nesselrode, † Ehreshoven 13. Aug. 1898, Kgl. preuß. Khrn, OHofm. J. M. der † Kaiserin und Kgin Augusta. [Paris.]

3. † Melchior Hubert Paul Gustav, * Düsseldorf 8. Okt. 1831, † London 22. Nov. 1901, Kais. deutscher a. o. u. b. Botsch. a. D., Kgl. preuß. Staatsmin., GRr des souv. Malt.-RrO., Rr des Schw. AO.; ⚔ Paris 24. Nov. 1863 (gesch.) und wiederverm. Frauenstein 7. Okt. 1888 mit — Helene Isabelle Susanne Moulton, * Petit-Val bei Paris 3. Sept. 1846. [Sommerberg bei Frauenstein.]

Kinder: 1) Paul Hermann Karl Hubert, * Paris 30. Juni 1867, Kais. deutscher Botsch.-Rat in Washington, Kgl. preuß. Rittm. à l. s. d. A.

2) Marie Augusta Cesarine Melanie, * Berlin 10. Jan. 1871; ⚔ London 17. Aug. 1892 mit Friedrich Karl Pr. zu Hohenlohe-Oehringen (luth.), Kgl. preuß. Major à l. s. d. A. [St. Johann a. d. M.]

B. Haus Hatzfeldt-Trachenberg.

(S. Goth. Hofkalender, III. Abt.)

Haugwitz (Haugwitz-Hardenberg-Reventlow).

Meißnischer, über die Lausitz nach Schlesien gekommener Uradel mit gleichnamigem Stammhause im erzgeb. Kr. (eines Stammes mit denen von Rechenberg), der mit Andreas Hugovizt als Zeugen in einer Urkunde Hzgs Heinrich III. von Schlesien 2. Dez. 1257 zuerst erscheint; böhm. Frhr. d. d. Prag 4. Okt. 1723 (für die Brüder Georg Karl, †, und Heinrich Wilhelm, dessen Söhne die beiden Häuser stifteten). — Der Breslau 27. Okt. 1883 gegründete Familienverein mit dem Sitze in Krappitz hält alle zwei Jahre in Berlin einen Familientag ab. Familienrat: 1) Friedrich von Haugwitz, Kgl. preuß. Gen.-Lt. z. D. in Wiesbaden, Senior; 2) Gf Heinrich, K. u. K. GRat, Fkherr auf Ramiest; 3) Gf Heinrich, Fkherr auf Krappitz; Schatzm.: Wolfram von Haugwitz, Major a. D. in Breslau; Schriftführer: Hans von Haugwitz, Olt. im Gren.-Rgt Nr. 12 in Frankfurt a. d. O. — Erste Aufn. 1828; Stammreihe im Jahrg. 1875, S. 342. S. den Art. Haugwitz im Gothaischen Genealog. Taschenbuch der Adeligen Häuser (Uradel), Bd. VII, 1906.

A. Haus Krappitz.

Evangelisch. — Preuß. Gf. mit dem Prädikat „Freiherr von Klein-Obisch" d. d. Berlin 15. Okt. 1786; dän. Lehensgf. durch Patent d. d. Kopenhagen 25. Nov. 1886 unter dem Namen „Haugwitz-Hardenberg-Reventlow". — Besitz: a) Das im Jahre 1742 gestiftete Fideikommiß Krappitz mit Rogau, Zywodezütz und Straduna, Kr. Oppeln, Gorabze, Kr. Groß-Strehlitz, Zuzella, Kr. Oppeln, und Pohlom, Kr. Rybnik (zus. 3175 ha); b) die 13. Dez. 1815 errichtete Lehensgfschaft Hardenberg-Reventlow auf Laaland mit den Gütern Hardenberg mit Idalund, Christiansdal, Nielstrup, Rosenlund, Nörregard und Sabylund, nebst Fkkapital von 2 717 000 dän. Kronen.

† Curt Ulrich Heinrich Graf von Haugwitz-Hardenberg-Reventlow, Freiherr von Klein-Obisch, * Breslau 24. Febr. 1816, † Schedlau 12. Sept. 1888, Fkherr, Kgl. preuß. Khr, Rittm. und Ldrat a. D.; ⚔ Carolath 23. Febr. 1843 mit Lucie Prinzessin von Schönaich-Carolath, * Carolath 18. Sept. 1822, † Hardenberg 30. April 1903, Herrin der Lehensgfschaft Hardenberg-Reventlow, GD. des Kgl. bayer. Theresien-O.

Kinder: 1. Heinrich Bernhard Karl Paul Georg Curt, * Carolath 14. April 1844, dän. Lehensgraf und Herr der Gfschaft Hardenberg-Reventlow, Fkherr auf Krappitz, Kgl. preuß. Rittm. a. D., Kgl. dän. Hofjägerm., Mitgl. des preuß. Herrenh. auf Lebenszeit, RRr des Joh.-O.; ⚔ Langendorf 22. Nov. 1869 mit Fredine von Maubeuge, * Falkenberg 23. Okt. 1849 (kath.), † Rogau 23. Aug. 1904. [Schloß Rogau bei Krappitz und Hardenberg.]

2. Adelheid Maria Paula Lucie Alexandrine Klementine Henriette, * Carolath 1. Sept. 1845; ⚭ Krappitz 16. April 1866 mit Erdmann Gfn Pückler, † Breslau 12. Nov. 1888, Herrn auf Schedlau ꝛc. [Ottmuth bei Krappitz.]
3. † Curt Karl Lucian Hermann Paul August Erdmann, * Carolath 31. Mai 1847, † Danzig 14. Dez. 1895, Kais. deutscher Kpt. z. See und OWerftdirektor; ⚭ Ettal 28. Okt. 1879 mit — Hedwig Gfin zu Pappenheim, * Pappenheim 1. Sept. 1855 (s. Goth. Hofkalender, II. Abt.). [Augsburg.]
4. † Georg Erdmann Karl Ferdinand, * Carolath 8. Aug. 1848, † Hardenberg 12. Sept. 1897, Kgl. preuß. OLt. a. D.; ⚭ Vöslau, NOsterr., 12. Jan. 1889 mit — Gabriele Franziska Thereſe Schneider, * Wien 31. Jan. 1865. [Krappitz.]

   Kinder: 1) Heinrich Curt Ludwig Erdmann Georg, * Halberstadt 26. Aug. 1891.
   2) Georg Lucian Curt Eberhard Erdmann, * Halberstadt 25. Aug. 1892.
   3) Curt Heinrich Eberhard Erdmann Georg, * Berlin 28. Sept. 1895.
   4) Adelheid Lucy Fredine Henriette Gabrielle, * Berlin 4. Mai 1897.
5. Eberhard Karl Paul Erdmann Emanuel, * Carolath 21. Okt. 1850, Kgl. preuß. Rittm. a. D.; ⚭ Ettal 17. Okt. 1883 mit Cathinka Gfin zu Pappenheim, * Pappenheim 1. April 1859, † San Remo 4. Jan. 1906 (s. Goth. Hofkalender, II. Abt.). [Krappitz.]

   Kinder: 1) Lucy-Marie Ludovika Anaſtaſia Adelheid Karola Hedwig, * Züllichau 24. Okt. 1884.
   2) Curt-Ludwig Heinrich Georg Max Erdmann Eberhard, * Potsdam 24. Sept. 1885. [Krappitz.]
   3) Anaſtaſia Adelheid Cathinka, * Potsdam 18. Juli 1887.

B. Haus Namieſt.

Katholiſch. — Oberöſterr. Herrenſtand 6. Nov. 1748; erbländ.-öſterr. Gf. d. d. Wien 7. Dez. 1779. — Beſitz: a) Die Fideikommiß-Gfſchaft Namieſt (ſeit 1765), Mähren, mit erbl. Sitz im Herrenh. des öſterr. Reichsrats ſeit . . ; b) das Fideikommiß Schlawa und Pürſchkau (zuſ. 4589 ha), Kr. Freyſtadt, Pr.-Schleſ.

† Karl Wilhelm Graf von Haugwitz, * Namieſt 23. Okt. 1797, † daſ. 30. Okt. 1874, Fkherr ꝛc., Herr auf Oſſowa und Wald, K. u. K. Km.; ⚭ Vöttau 21. Sept. 1834 mit Bertha Gfin von Daun, * Wien 14. April 1807, † daſ. 7. April 1856.

Kinder: 1. Auguſte Henriette Wilhelmine, * Brünn 8. Juli 1835; ⚭ Namieſt 15. Jan. 1857 mit Robert Frhrn Hildprandt von und zu Ottenhauſen, † Prag 30. März 1889, Herrn auf Blatna. [. . .]

2. Heinrich Wilhelm, * Wien 3. Nov. 1839, Fkherr und erbl. Mitgl. des Herrenh. des öſterr. Reichsrats, Herr auf Oſſowa, Mähren, K. u. K. Km. und GRat, ERr des ſouv. Malt.-RrO.; ⚭ Prag 25. April 1863 mit — Anna Gfin von und zu Trauttmansdorff-Weinsberg, * Graz 24. Mai 1841, K. u. K. PD. und StkrD. (ſ. Goth. Hofkalender, II. Abt.). [Namieſt und Wien.]

   Söhne: 1) Heinrich Karl Johann Wilhelm, * Namieſt 5. Okt. 1870, Dr. jur., K. u. K. Km.; ⚭ Budapeſt 1. Juni 1904 mit — Gabriele Gfin Széchényi, * Lábod 15. Aug. 1885, StkrD. [. . .]
   2) Karl Heinrich Wilhelm Max Thaddäus Ottokar, * Namieſt 3. März 1874, K. u. K. Km. und Lt. i. d. E. des Ldw.-Ul.-Rgts Nr. 4; ⚭ Wien 8. Febr. 1899 mit — Sophie Gfin von Bawoŕów-Baworowski, * Wien 24. Mai 1880, StkrD. [Oſſowa.]

      Kinder: (1) Marie Franziska Henrietta Anna Joſepha Sophia Karolina, * Oſſowa 2. Juli 1900.

(2) Heinrich Carl Maria Josef Franz, * Ossowa 28. Aug. 1901.
(3) Otakar Karl Heinrich Marie Josef Anton, * Ossawa 22. Aug. 1902.

3. Karl-Wilhelm, * Wien 17. Dez. 1843, Herr auf Wald, NÖsterr., und Skalitz, Mähren, K. u. K. Km.; ⚭ Wien 5. Nov. 1867 mit — Eugenie Gfin von Hardegg, * Seefeld 24. Mai 1848, StkrD. [Schloß Wald bei St. Pölten.]

Töchter: 1) Franziska Karoline, * Wien 28. Dez. 1870; ⚭ daſ. 22. April 1902 mit Alfons de Respaldiza, K. u. K. Linienſchiffslt. [Pola.]
2) Karoline Franziska, * Wald bei St. Pölten 16. Okt. 1872; ⚭ daſ. 22. Jan. 1895 mit Dr. jur. Richard Frhrn von Baratta-Dragono, Herrn auf Budiſchau, Mähren, K. K. Lt. i. d. E. des Ldw.-Ul.-Rgts Nr. 5.
3) Maria Kamilla, * Wald 21. Okt. 1873.
4) Eugenie, * Wald 16. Dez. 1875, StkrD.; ⚭ Schloß Wald 2. Juni 1896 mit Guſtav Gfn von Oſtrowski, K. u. K. Km., EKr des ſouv. Malt.-RtD. [. . .]

4. Bertha, * Wien 13. Mai 1845; ⚭ daſ. 25. Okt. 1868 mit Friedrich Gfn von Harbuval, Chamaré gen., K. u. K. Km. und Rittm. a. D. [Wien.]

Haussonville, ſ. Clairon d'Haussonville.

Hegnenberg-Dux.

Im Mannesſtamme erloſchen.

Katholiſch. — Bayer. Adel unter dem Namen „von Hegnenberg" d. d. . . 1. Aug. 1542; kurbayer. Frhr. d. d. . . 1. Nov. 1654; kurbayer. Verleihung des Beinamens „Dux" 2. Okt. 1673; Reichsgf. und bayer. Gf. d. d. . . 3. Sept. 1790 (vom Kurfſtn Karl Theodor von Pfalzbayern, als Reichsvikar). — Erſte Aufn. 1829.

† Friedrich Adam Juſtus Graf von Hegnenberg-Dux, * .. 2. Sept. 1810, † München 2. Juni 1872, Herr auf Hofhegnenberg, Kgl. bayer. Km., Staatsmin. des Kgl. Hauſes und des Äußern ꝛc.; ⚭ . . mit Joſepha Freiin von Gebſattel, * . ., † Hofhegnenberg 3. Aug. 1866.

Kinder: 1. † Lothar, * . . 3. Aug. 1847, † Hofhegnenberg 6. Sept. 1902, Herr auf Hofhegnenberg, Ldger. Bruck, OBayern, Kgl. bayer. Km. und Major der Ldw.-Inf. 1. Aufg.; ⚭ . . 4. Mai 1874 mit — Helene Freiin Holzſchuher, * . . 22. Nov. 1854 (luth.). [Augsburg.]

Tochter: Franziska Maria, * Hofhegnenberg 20. Mai 1876; ⚭ daſ. 3. Juni 1900 mit Otto-Wilhelm Frhrn von Gebſattel, Kgl. bayer. Kſkr und Rittm. der Reſ. des 1. Ul.-Rgts. [Hofhegnenberg.]

2. Marie Amalie, * Hofhegnenberg 14. März 1853; ⚭ Koſchentin, OSchleſ., 6. Febr. 1878 mit Karl-Gottfried Gfn und Herrn von Giech (luth.), Erlaucht, Herrn auf Thurnau ꝛc., Standesherrn, erbl. Reichsrat der Krone Bayern (ſ. Goth. Hofkalender, II. Abt.). [Markt-Thurnau, OFranken.]

Helldorff*.

Evangeliſch. — Meißniſcher Uradel; preuß. Gf nach dem Rechte der Erſtgeburt aus je adeliger Ehe und geknüpft an den Beſitz von Wohlmirſtedt d. d. Berlin 15. Okt. 1840 (Diplom d. d. Baden-Baden 29. Juni 1860). — Beſitz: Das am 1. Juli 1882 geſtiftete Fideikommiß Wohlmirſtedt (865 ha), Kr. Eckartsberga. — Erſte Aufn. 1853; Beſchreibung des Wappens im Jahrg. 1874, S. 351. S. die gleichnamigen Artikel im Taſchen-

buch der Freiherrl. Häuser und im Gothaischen Genealog. Taschenbuch der Adeligen Häuser (Uradel), Bd. I, 1900.

† Wolf Heinrich Hans 1. Graf von Helldorff, * Merseburg 10. Sept. 1794, † Wohlmirstedt 1. Mai 1864, Herr auf Wohlmirstedt und Runstädt, Kgl. preuß. Khr; ⚔ .. mit Klara Luise von Könneritz, * .. 22. Sept. 1804, † Wohlmirstedt 6. Nov. 1870.

Kinder: 1. Ferdinand Hans Heinrich 2. Graf von Helldorff, * Merseburg 3. Nov. 1824, Fkherr. [Wohlmirstedt bei Wiehe.]

2. Julius Heinrich von Helldorff, * Merseburg 19. Nov. 1827, Herr auf Runstädt bei Frankleben, Kgl. preuß. Ldrat a. D.; ⚔ Frankleben 14. Mai 1867 mit Anna Friederike Isidore von Bose, * Frankleben 22. Febr. 1839, † Runstädt 24. Aug. 1907. [Merseburg.]

Kinder, von Helldorff: 1) Wolf Heinrich Karl Julius Ferdinand, * Runstädt 4. Juni 1869, Kgl. preuß. OLt. der Ldw.-Kav.; ⚔ Merseburg 5. Nov. 1895 mit — Dorothea von Holy-Poniecitz, * Metz 24. Juni 1874. [Wohlmirstedt bei Wiehe.]

Kinder, von Helldorff: (1) Wolf-Heinrich Julius Otto Bernhard Fritz Hermann Ferdinand, * Merseburg 14. Okt. 1896.

(2) Hans-Joachim Otto Ferdinand Heinrich Julius, * Runstädt 21. Aug. 1898.

(3) Anna Dorothea Henriette Ida Hildegard, * Runstädt 24. Sept. 1900.

2) Anna Luise Mathilde Henriette Eva, * Wittekind bei Halle a. d. S. 18. Juli 1874; ⚔ Merseburg 25. Mai 1893 mit Friedrich Gfn zu Rantzau, Kgl. preuß. Rittm. und Vorstand der Mil.-Lehrschmiede in Hannover.

3) Gottfried Bernhard Georg Heinrich Julius, * Wittekind 9. Aug. 1877, Kgl. preuß. Reg.-Assessor und Lt. der Res. des Ul.-Rgts Nr. 3. [. . .]

3. Eduard Heinrich Bernhard Karl von Helldorff, * Wohlmirstedt 24. Okt. 1832, Kgl. preuß. Major a. D. [Halle a. d. S.]

4. † Ulrich Ernst Heinrich von Helldorff, * Wohlmirstedt 10. Sept. 1836, † Wiesbaden 11. Febr. 1900, Kgl. preuß. Hptm. a. D.; ⚔ I) Brieg 10. Sept. 1867 mit Elisabeth von Chappuis, * Brieg 22. Sept. 1842, † Stettin 15. Juli 1871; II) Berlin 8. Febr. 1873 mit — Mathilde Knapp, * . . . [Wiesbaden.]

Töchter, von Helldorff: a) **1r Ehe:** 1) Klara Pauline Henriette, * Bonn 16. Aug. 1869; ⚔ Wohlmirstedt 7. Okt. 1896 mit Paul Rodatz. [Radziwillow.]

— b) **2r Ehe:** 2) Elisabeth Mathilde Henriette, * Leipzig 1. Mai 1876; ⚔ Wiesbaden 2. Mai 1896 mit Gerhard von Schuckmann, Kgl. preuß. Hptm. und Komp.-Chef im Inf.-Rgt Nr. 72. [Torgau.]

5. Klara Armgard Henriette Friederike von Helldorff, * Wohlmirstedt 8. Aug. 1844; ⚔ das. 27. Sept. 1866 mit Alfred von Breitenbuch, Herrn auf Bucha, Kgl. preuß. Rittm. a. D.

Helmstatt.

Katholisch. — Französische Bestätigung des infolge Kaufs der Offschaft Merchingen (Morhange) in Deutsch-Lothringen 1742 erworbenen Gfntitels unter der Regierung Ludwigs XV. und Ludwigs XVI; immatrikuliert im Kgr. Bayern bei der Gfnklasse 2. Sept. 1840. — Erste Aufn. 1844. Vgl. auch die Artikel Göler von Ravensburg und Mentzingen im Taschenbuch der Freiherrl. Häuser.

† Maximilian Joseph Maria Graf von Helmstatt, * Paris 29. Mai 1810, † Neckarbischofsheim 23. Dez. 1893, Grundherr von Neckarbischofsheim, Hasselbach und Hochhausen, Ghzgl. bad. Khr, Kgl. französ. Rittm.; ⚔ Mannheim 25. Febr. 1843 mit Auguste Freiin von Leoprechting, * Mann-

heim 6. Sept. 1823, † Handschuhsheim 14. Okt. 1905, EO. des Kgl. bayer. Theresien-O.

Söhne: 1. Raban Karl Ludwig Adrian August Maria, * Neckarbischofsheim 21. Dez. 1844, Grund- und Majoratsherr auf Hochhausen, Amtsbez. Mosbach, mit Kälbertshausen und Handschuhsheim bei Heidelberg, Herr auf Ober-Rimsingen, Ghzgl. bad. Khr und Abg. der Ersten bad. Ständekammer; ⚔ Freiburg i. Br. 23. Aug. 1870 mit — Gabriele Freiin von Falkenstein, * Freiburg i. Br. 22. Juli 1853. [Hochhausen a. N.]

Kinder: 1) Bleikard Maximilian August Franz Maria, * Freiburg i. Br. 4. Sept. 1871, Ghzgl. bad. Kjkr und Amtmann, Kgl. preuß. Lt. der Res. des Gren.-Rgts Nr. 109; ⚔ Baden-Baden 20. Okt. 1904 mit — Klara Freiin von und zu Bodman, * Baden-Baden 26. April 1885. [Karlsruhe i. B.]

2) Maria Auguste Viktoria, * Ober-Rimsingen 1. Mai 1873.

3) Franz Emmerich Maria, * Hochhausen 28. Juli 1874. [. . .]

4) Ludwig Wilhelm Bruno Maria, * Hochhausen 5. Okt. 1876, Kgl. preuß. Lt. im Drag.-Rgt Nr. 21. [Schwetzingen.]

5) Hildegard Franziska Nothburga Agnes Maria, * Freiburg i. Br. 31. Jan. 1880; ⚔ Hochhausen 5. Juli 1906 mit Hans Frhrn Huber von Gleichenstein, Kgl. preuß. Hptm. und Komp.-Chef im Inf.-Rgt Nr. 57. [Wesel.]

6) Gertrud Elisabeth Huberta Margareta Eulogia Maria, * Freiburg i. Br. 3. Juli 1884.

2. Viktor Ido Karl Anton Ludwig Maria. * Neckarbischofsheim 22. Sept. 1851, Grund- und Majoratsherr auf Neckarbischofsheim, Hasselbach und Ober-Biegelhof, Amtsbez. Sinsheim, Ghzgl. bad. Khr, Kgl. preuß. OLt. a. D.; ⚔ Bruchsal 10. Juli 1877 mit — Maria Gfin von Strachwitz, * Arnsdorf 21. Aug. 1858. [Neckarbischofsheim.]

Kinder: 1) Auguste Friederike Gertrud Anna Maria, * Handschuhsheim 26. Juli 1879.

2) Margarete Henriette Georgine Maria, * Handschuhsheim 6. Okt. 1880.

3) Elisabeth Gabriele Maria, } Zwillinge, * Handschuhsheim 2. Sept. 1882.
4) Hedwig Anna Maria, }

5) Dieter-Franz Paul Maria, * Handschuhsheim 29. Juni 1890.

Henckel von Donnersmarck.

Erbländ.-österr. Wappenbestätigung d. d. Prag 26. Febr. 1607; Bestätigung derselben und böhm. Inkolat d. d. Wien 17. Jan. 1622; böhm. Frhr. mit „von Donnersmarck auf Gfell und Wesendorf" und Wappenbesserung d. d. Regensburg 18. Dez. 1636; erbländ.-österr. Gf. mit dem Prädikat „Hoch- und Wohlgeboren" d. d. Innsbruck 29. Juli 1651 (vom Ehzg Ferdinand Carl); böhm. Gf. d. d. Wien 5. März 1661; Erhebung von Beuthen, OSchles., zur Freien Standesherrschaft d. d. Wien 14. Nov. 1697; die Freie Standesherrenwürde vererbt auf den Senior der Familie durch preuß. Edikt d. d. . . . 16. April 1748; der Freie Standesherr, sofern er die Freie Standeshschaft Beuthen und Tarnowitz-Neudeck besitzt, ist erbl. Mitgl. des preuß. Herrenh. seit 12. Okt. 1854. — Erste Aufn. 1829; Näheres über die Standeserhebungen und die Stammreihe im Jahrg. 1878, S. 361.

I. Linie: Beuthen. (Katholisch.)

Stifter: Gf Leo Ferdinand, * 1640, † 24. Febr. 1699, dessen Urenkel die beiden Äste stifteten. — Besitz: Das im Jahre 1624 gestiftete, am 8. Aug. 1701 bestätigte Fideikommiß Minderstandeshschaft Beuthen (6360 ha), Preuß.-Schles.

1. Ast.

Stifter: Gf Karl Joseph Erdmann, * 14. Dez. 1784, † 7. Mai 1813.

† Karl Hugo Lazarus Anton Graf Henckel, Freiherr von Donnersmarck auf Gefäll und Wesendorf, * . . 26. April 1811, † Wien 4. Okt. 1890, Fkherr auf Beuthen, Herr auf Wolfsberg mit Silberberg, Groß-Rheideben und Neudau und auf St. Leonhard mit Wiesenau und Waldenstein, Kärnten, Kgl. preuß. Khr; ⚔ I) . . 1. Aug. 1830 mit Laura Gfin von Hardenberg, * . . 8. Sept. 1812 (luth.), † Wolfsberg 24. Dez. 1857; II) Wien 8. Jan. 1859 mit Laura von Kaszonyi, * . ., † Wien 11. Dez. 1905, Herrin auf Carlburg, Ungarn, und Weißenau, Kärnten.

Kinder 1r Ehe (die Söhne besitzen das Fideikommiß gemeinsam): 1. Hugo, * Siemianowitz 31. Juli 1832, Herr auf Brynnek-Siemianowitz (2561 ha), Kr. Gleiwitz, Kgl. preuß. Lt. a. D., EKr des souv. Malt.-KrO.; ⚔ Polnisch-Krawarn 15. Mai 1856 mit — Wanda Gfin von Gaschin, Edler Herrin zu Rosenberg, * . . 7. Dez. 1837, Fkherrin auf Poln.-Krawarn mit Makau (zus. 2033 ha), Kr. Ratibor, und Katscher (292 ha), Kr. Leobschütz, StkrD. [Poln.-Krawarn.]

Kinder: 1) Hugo Amand Lazarus Arthur, * Siemianowitz 19. Febr. 1857, Herr auf Jakobskirch, Dr. jur. utr., Kgl. preuß. OLt. a. D., Hzgl. sachsen-cob. und goth. Hofjägerm. a. D., Kgl. sächs. Ger.-Assessor a. D., EKr des souv. Malt.-KrO.; ⚔ Dresden 14. Aug. 1882 mit Anna Gfin von Fabrice, * Dresden 10. Aug. 1854 (luth.), † Obernigk 23. Aug. 1905. [Jakobskirch bei Glogau.]

Tochter: Anna, * Dresden 22. Nov. 1894.

2) Sara Laura Fanny Pamela Wanda, * Siemianowitz 3. Juli 1858.

3) Edgar Maria Hugo Amand Lazarus Arthur, * Siemianowitz 17. Juli 1859, Kgl. preuß. Rittm. der Res. des Huf.-Rgts Nr. 6, EKr des souv. Malt.-KrO.; ⚔ Lemberg 23. Okt. 1894 mit — Karoline Przsin zu Windisch-Graetz, * Preßburg 16. Jan. 1871, StkrD. [Schloß Katscher, Schles.]

Kinder: (1) Carl Maria Hugo Amand Alfred Emil Lazarus, * Katscher 23. Aug. 1895.

(2) Ludwig Maria Hugo Lazarus, * Sáros-Patak, Ungarn, 27. Sept. 1896.

(3) Franziska Xaveria Maria Sarah Ludovica Wanda Pauline Eleonore Antonia, * Katscher 30. Sept. 1898.

(4) Johannes Maria Lazarus Amand Anton, * Katscher 23. Dez. 1899.

(5) Maria Valerie Wanda Ludovica Laura Franziska Pauline Eleonore Antonia, * Katscher 22. Aug. 1905.

4) Margarete Fanny Laura Wanda Luise, * Dresden 21. Febr. 1871, StkrD.; ⚔ Poln.-Krawarn 18. Juli 1900 mit Sandor Gfn Szápáry, † Preßburg 22. März 1904, K. u. K. Km. und Rittm. i. R. [Burg Finstergrün bei Rammingstein.]

5) Irmgard Marie Laura Fanny Wanda Valeska, * Dresden 21. Mai 1872; ⚔ Poln.-Krawarn 14. Febr. 1901 mit Eberhard Frhrn von Pach zu Hanfenheim, K. u. K. OLt. im Korpsart.-Rgt Nr. 5. [Preßburg.]

2. Lazarus, * Siemianowitz 23. Mai 1835, Herr auf Naklo, EKr des souv. Malt.-KrO.; ⚔ Berghof 4. Aug. 1858 mit — Marie Gfin von Schweinitz und Krain, * . . 2. Jan. 1838. [Naklo.]

Kinder: 1) Alice Marie Laura Flora, * Wisenau 16. Juni 1859; ⚔ Dresden 1. Mai 1878 mit Alfred Gfn von Strachwitz, Herrn auf Berthelsdorf bei Lauban, Kgl. preuß. Lt. a. D.

2) Maria Theresia Josephina Wanda, * Romolkwitz 11. Jan. 1863; ⚔ Naklo 11. Jan. 1900 mit Hans Frhrn von Sauerma (evang.), Kgl.

preuß. Oberstlt. a. D. (s. den Art. Saurma, B. I., in diesem Taschenbuch). [Karisch.]

3) Edwin Lazarus, * Romolkwitz 23. Jan. 1865, Herr auf Romolkwitz (274 ha), Kgl. preuß. OLt. der GLdw.-Kav., ERr des souv. Malt.-RrO.; ⚔ Wien 20. Aug. 1895 mit — Wilhelmine Gfin Kinsky von Wchinitz und Tettau, * Ischl 12. Aug. 1869 (s. Goth. Hofkalender, II. Abt.). [Romolkwitz bei Canth.]

Kinder: (1) Marie Sophie Ferdinandine Therese Josephine Margarete, * Adler-Kosteletz 30. Mai 1896.

(2) Marie Alice Anna Gabriele Margarethe, * Adler-Kosteletz 23. Juli 1897.

(3) Theresia Maria Gabriela Margarethe, * Romolkwitz 10. Sept. 1899.

(4) Maria Lazarus Friedrich Carl Aloysius Antonius Vincenz, * Dresden 19. Jan. 1902.

(5) Maria Friedrich Karl Lazarus Franz Emanuel Johannes, * Romolkwitz 27. Mai 1905.

4) Gabriela Melanie, * Romolkwitz 19. Aug. 1866; ⚔ Naklo 3. Mai 1892 mit Gustav von Ruffer (kath.), Herrn auf Kokoschütz, OSchles.

3. Arthur Ferdinand Maria, * Siemianowitz 20. Nov. 1836, Herr auf Wolfsberg mit Katzelhof, Weißenau, Neudau, Groß-Rheideben, Silberberg, der Praken ꝛc., Kärnten, K. u. K. Km. und GRat, ERr des souv. Malt.-RrO. (seit 1852 in Österreich naturalisiert); ⚔ Breslau 27. Nov. 1860 mit Eleonore Gfin Schaffgotsch a. d. H. Warmbrunn, * . . 11. März 1837, † Wien 22. Dez. 1891, StkrD. [Schloß Wolfsberg, Kärnten, und Wien.]

Kinder: 1) Elisabeth Maria Alexandra Leopoldine Eleonore Laura, * Warmbrunn 30. Aug. 1866, StkrD.; ⚔ Wolfsberg 8. Aug. 1893 mit Karl Gfn Kinsky zu Wchinitz und Tettau, K. u. K. Km. und OLt. der Res. des Korpsart.-Rgts Nr. 1. [Wien.]

2) Olga Wanda Maria Pia, * Breslau 9. Dez. 1867, StkrD.; ⚔ Wolfsberg 8. Aug. 1893 mit Arbogast Gfn von Thun-Hohenstein, K. u. K. Km. [Schloß Brughier und Graz.]

3) Alfons Hugo Lazarus Arthur Ludwig Maria, * Kuhnau 25. Nov. 1868, K. u. K. Kmn. und Lt. i. d. E. des Ldw.-Ul.-Rgts Nr. 2; ⚔ Wien 14. Okt. 1893 mit — Eva Gfin von Starhemberg, * Auhof, OÖsterr., 10. Juli 1869, StkrD. (s. Goth. Hofkalender, II. Abt.). [Pardubiček bei Pardubitz, Böhmen.]

Kinder: (1) Hugo Arthur Karl Alfons Lazarus Ferdinand Maria, * St. Johann bei Graz 30. Mai 1895.

(2) Erika, * Pardubiček 15. März 1900.

(3) Georg Hugo Antonius, * Pardubiček 3. Juni 1906.

4. Laura, * Siemianowitz 30. Aug. 1838, Herrin auf Schimmelwitz, ED. des souv. Malt.-RrO. und des Kgl. bayer. Theresien-O.; ⚔ I) Wien 1. Juli 1855 mit Hippolyt Gfn von Renard, † . . 18. Okt. 1855, Herrn auf Deutsch-Krawarn ꝛc.; II) Breslau 7. Jan. 1857 mit Arthur Gfn Saurma von der Jeltsch-Lorzendorf, † Lorzendorf 9. Aug. 1878, Fkherrn auf Lorzendorf. [Schimmelwitz bei Obernigk.]

2. Ast.

Stifter: Gf Lazarus Johann Nepomuk Joseph Hieronymus Fidelis, * 30. Sept. 1792, † 23. Dez. 1859.

† Lazarus Johann Nepomuk Joseph Hieronymus Fidelis Graf Henckel, Freiherr von Donnersmarck, * Siemianowitz 30. Sept. 1792 (kath.), † Grambschütz 23. Dez. 1859, ERr des Joh.-O.; ⚔ Grambschütz 2. März 1813 mit Eleonore Gfin Henckel, Freiin von Donnersmarck a. d. H. Tarnowitz-Neudeck, * . . 17. Okt. 1792 (evang.), † Bregenz 30. Nov. 1857, Herrin auf Grambschütz.

Söhne: 1. † Leo Ferdinand, * Kaulwitz 21. März 1821 (evang.), † Monte Carlo 13. Jan. 1892; ✕ . . 1847 mit Karoline Ost, * . . 1818, † Stuttgart 8. Febr. 1888.

Tochter (evang.): Anna, * . . 1848. [Hamburg.]

2. † Georg Friedrich, * Breslau 8. Aug. 1825 (kath.), † Kaulwitz 23. Nov. 1882, Herr auf Kaulwitz, FMr des souv. Malt.-RrO.; ✕ I) Tillowitz 9. Okt. 1854 mit Erna Gfin von Frankenberg und Ludwigsdorf, * Tillowitz 2. März 1836 (kath.), † Kaulwitz 26. Okt. 1855; II) Tillowitz 18. Nov. 1856 mit deren Schwester Eleonore Gfin von Frankenberg und Ludwigsdorf, * Tillowitz 12. Febr. 1837 (kath.), † Bad Landeck 24. Juni 1898, StkrD.

Kinder 2r Ehe (kath.): 1) Eleonore Fredine Luise, * Breslau 13. Jan. 1858; ✕ Kaulwitz 7. Juni 1881 mit Felix Gfn von Strachwitz, † Neiße 25. Febr. 1892, Kgl. preuß. Major und Bat.-Kmdr im Inf.-Rgt. Nr. 23. [Kaulwitz.]

2) Johannes-Edgar Georg Lazarus Friedrich Hugo, * Kaulwitz 24. Juni 1861, Herr auf Kaulwitz (886 ha) und Fkherr auf Grambschütz (1708 ha; gestiftet 1889), Kr. Namslau, Kgl. preuß. Khr. FMr des souv. Malt.-RrO.; ✕ Braunau 9. Okt. 1901 mit — Sophie Marie Pia Friederike Adolfine Huberta Gfin zu Stolberg-Stolberg, * Brauna 31. Mai 1874 (s. Goth. Hofkalender, II. Abt.). [Grambschütz bei Namslau.]

Kinder: (1) Georg Maria Nives Lazarus Petrus Dominicus Antonius Joseph Johannes Alfred Friedrich Leopold Hubertus, * Grambschütz 5. Aug. 1902.

(2) Anna Maria Immaculata Antonie Eleonore Sophie Johanna Catharina Leopoldine Dominica Magdalena Huberta Paula Jacobea Hedwig Elisabeth Josepha, * Grambschütz 28. April 1904.

(3) Maria Eleonore Maximiliane Sophie Catharina Johanna Josepha Huberta, * Abbazia 22. März 1906.

II. Linie: Tarnowitz-Neudeck. (Evangelisch.)

Stifter: Gf Karl Maximilian Erhard, * 12. Febr. 1645, † 18. Aug. 1720, Bruder des Stifters der I. Linie. Des ersteren Söhne stifteten die beiden Äste. — Besitz: Das im Jahre 1624 gestiftete, am 8. Aug. 1701 bestätigte Fideikommiß Tarnowitz-Neudeck (2737 ha), Kr. Tarnowitz.

1. Ast.

Stifter: Gf Leo Maximilian, * 1. März 1691, † 25. Aug. 1770.

† Leo Amadeus Maximilian Graf Henckel, Freiherr von Donnersmarck, * Merseburg 8. Jan. 1829, † Gröditzberg 27. Dez. 1895, Herr auf Gröditzberg, Kr. Goldberg-Haynau, und Ober- und Nieder-Eisdorf, Kr. Namslau, Ghzgl. sächs. WGRat, Gen.-Lt. und Gen.-Adj.; ✕ Weimar 8. Nov. 1853 mit — Emma Luisa von Parry, * Weimar 6. Juli 1834, Majoratsherrin auf Hirschhügel, Herrin auf Spaal, beide im Hzgt. Sachsen-Altenburg. [Im Winter: Dresden.]

Kinder: 1. Karl William Victor Parry Amadeus, * Weimar 25. Okt. 1854, Dr. jur., Kais. deutscher Leg.-Rat, a. o. G. u. b. M. in Kopenhagen, Kgl. preuß. Rittm. der Res. a. D.; ✕ Oldenburg 30. Juni 1903 mit — Marie Gfin von Bassewitz, * Wesselsdorf 9. Aug. 1876.

Kinder: 1) Emma Adelheid Katharina Therese Luise Eleonore Amadea, * Oldenburg 27. Mai 1904.

2) Victor Guido Parry Leo Henning, * Oldenburg 22. Aug. 1905.

3) Leo Guidotto Rudolf Lübecke Parry, * Kopenhagen 18. Jan. 1907.

2. Therese Emma Luise, * Hirschhügel 26. Aug. 1859; ✕ Weimar 21. Juni 1883 mit Friedrich-Franz Gfn von Hahn, Herrn auf Basedow, Mecklenb.-Schw., Erbldmarschall. [Berlin.]

3. Lazarus Patrick Herbert Valentin, * Naſſenheide 14. Febr. 1869, Kgl. preuß. Rittm. im GKür.-Rgt, kmdt zur Dienſtl. beim Reichs-Kolonialamt; ⚔ Berlin 1. Aug. 1895 mit — Vera Gfin von Kanitz, * Berlin 15. März 1875. [Berlin.]

Kinder: 1) Maximilian Amadeus, * Sagan 2. Jan. 1897.
2) Eleonore Katharina Veronika Irma Luiſe, * Berlin 8. Febr. 1902.

2. Aſt.

Stifter: Gf Karl Erdmann, * 8. Dez. 1695, † 7. April 1760, deſſen Söhne die vier Zweige ſtifteten. — Wegen des erloſchenen (4.) Zweiges ſ. Jahrg. 1903, S. 351.

1. Zweig.

Stifter: Gf Erdmann Guſtav, * 18. März 1732, † 27. Nov. 1805.

† Karl Lazarus Friedrich Ludwig Gebhard Graf Henckel, Freiherr von Donnersmarck, * Neudeck 5. März 1772, † Breslau 12. Juli 1864 (Sohn des Stifters), Fkherr auf Tarnowitz-Neudeck, Freier Standesherr auf Beuthen und erbl. Mitgl. des preuß. Herrenh., Erb-Oberldmundſchenk im Hzgt. Schleſien, Kgl. preuß. Oberſt a. D., Kr des Schw. AO., RRr des Joh.-O.; ⚔ Carlsburg bei Anklam 12. Nov. 1816 mit Julie Gfin von Bohlen, * Caſſel 10. Juni 1800, † Berlin 26. März 1866.

Kinder: 1. † Wanda Hedwig Agnes Auguſte Luiſe Luitgarde Clamorine, * Breslau 1. Nov. 1826, † Florenz . . Febr. 1907; ⚔ Breslau 8. Mai 1843 mit Ludwig Pr. von Schönaich-Carolath, † . . 22. Jan. 1862, Fkherrn auf Amtitz.

2. Guido Georg Friedrich Erdmann Heinrich Adelbert Graf Henckel, 1. Fürſt von Donnersmarck, * Breslau 10. Aug. 1830 **(ſ. Goth. Hofkalender, III. Abt.).**

2. Zweig.

Erloſchen.

Stifter: Gf Gottlob Ernſt, * 8. Dez. 1736, † 28. Mai 1810.

† Lothar Oswald Colmar Hugo Graf Henckel, Freiherr von Donnersmarck, * Beuthen 19. Aug. 1819, † Breslau 8. Nov. 1902, 12. Freier Standesherr auf Beuthen (verzichtet auf dieſe Würde zugunſten des Gfn [jetzigen Fſtn] Guido [ſ. 1. Zweig] 4. März 1896), Kgl. preuß. Major a. D., GRr des Joh.-O.; ⚔ Breslau 6. Nov. 1854 mit Alma Luiſe Eugenie von Prittwitz und Gaffron a. d. H. Pontwitz-Skalung, * Prietzen 29. Nov. 1834, † Breslau . . Okt. 1907.

3. Zweig.

Im Mannesſtamme erloſchen.

Stifter: Gf Lazarus Leberecht, * 2. Okt. 1744, † 24. Sept. 1787.

† Tourzo Günther Quinto Graf Henckel, Freiherr von Donnersmarck, * Volkſtädt 11. Okt. 1817, † Berlin 20. Mai 1865, Kgl. preuß. Major à l. s. des Inf.-Rgts Nr. 27, kmdt als Adj. bei der Kriegsakad. in Berlin; ⚔ Madlitz 21. Juni 1849 mit Theophile Gfin Finck von Finckenſtein, * Madlitz 4. Dez. 1820, † Wellerſen 12. Juni 1900.

Töchter: 1. Wanda, * Madlitz 2. Mai 1850. [Berlin.]
2. Luiſe, * Berlin 27. Aug. 1852. [Berlin.]
3. Amelie, * Berlin 20. Nov. 1857; ⚔ daſ. 21. Sept. 1893 mit Viktor von Daſſel-Wellerſen, Kgl. preuß. Rittm. a. D. [Wellerſen, Prov. Hannover.]

Hendl zu Goldrain und Caſtellbell.

Katholiſch. — Eingetragen in die Tiroler Adelsmatrikel 1474; erbländ.-öſterr. Wappenvereinigung mit dem der † von Reichenberg d. d. Wien 23. Jan. 1561; erbländ.-öſterr.

Frhrnſtand mit „Freiherr zu Goldrain, Jufahl und Maretſch, Herren zu Ober- und Nieder-Reichenberg“ d. d. Innsbruck 26. Juni 1615 (vom Chzg Maximilian von Öſterreich-Tirol für Max, Chriſtoph Sigmund, Ulrich, Reinprecht, Kaſpar und Sigmund die Hendl zu Goldrain); Wappenbeſſerung und Prädikat „Wohlgeboren“ d. d. Wien 8. März 1635 (vom Kaiſer Ferdinand II. für die Brüder Reinprecht und Kaſpar ſowie deren Vettern Ulrich, Max und Sigmund Hendl, Frhrn zu Goldrain ꝛc.); Reichsgf. und erbländ.-öſterr. Gf. mit dem Titel „Hoch- und Wohlgeboren“ d. d. Wien 7. Juni 1697 (vom Kaiſer Leopold I. für Johann Kaſpar Hendl, Frhrn zu Goldrain und Caſtellbell, und ſeine beiden Vettern Maximilian Franz und Johann Reinprecht Hendl, Frhrn zu Goldrain, Jufall und Maretſch). — Erſte Aufn. 1831; ſ. Jahrg. 1862, S. 354; Beſchreibung des Wappens im Jahrg. 1887, S. 401.

I. Linie.

† Kaſpar Kaſimir Graf Hendl zu Goldrain und Caſtellbell, * . . 5. März 1780, † Goldrain 18. Nov. 1861; ⚔ . . mit — Karoline Dayer, * Bregenz 9. Dez. 1832 (wiederverm. Schlanders 26. Nov. 1862 mit Bernhard Faßl, K. K. Telegraphenleitungsreviſor [. . .]).

Kinder: 1. † Arthur, * Innsbruck 10. Nov. 1851, † Gries bei Bozen . . .

2. Herminia Friederika Adelheide Karolina, * Lans bei Innsbruck 7. Aug. 1857 (ſoll † ſein?).

3. Bernhard Karl, * Siſtrans bei Innsbruck 21. Juli 1860 (lt. Erlaß des K. K. Min. des Innern vom 24. März 1898 iſt ihm die Ablegung des gräfl. Namens und Titels ſowie gleichzeitig die Führung des bürgerl. Namens Faßl geſtattet worden).

II. Linie.

† Joſeph Graf Hendl zu Goldrain und Caſtellbell, * Meran 12. Febr. 1802, † daſ. 5. Okt. 1860, K. K. Major a. D.; ⚔ Budapeſt 21. Sept. 1846 mit Aloyſia Edler von Hááder, * Budapeſt 8. Febr. 1821, † Meran 19. Jan. 1895.

Söhne: 1. † Georg Joſeph Jakob, * Leoben 25. Juli 1847, † Meran 7. Juli 1902, Herr auf Caſtellbell, Gutsbeſ. in Meran; ⚔ I) Bruck a. d. M. 12. Jan. 1876 mit Fanny Konſchegg, * Cilli 27. Nov. 1847, † Bruck a. d. M. 9. Okt. 1892; II) Tſchars, Tirol, 28. Nov. 1895 mit Aloyſia verw. von Krasnopolsky, geb. Leibfried, * Wien 6. April 1852 (geſch. [Meran]).

Kinder 1r Ehe: 1) Sigmund Max Georg Maria, * Bruck a. d. M. 22. März 1880, Herr auf Caſtellbell.

2) Elvira Johanna Franziska Maria, * Bruck a. d. M. 21. Aug. 1881, im Urſulinenkloſter in Innsbruck.

3) Maria Antonia, * Bruck a. d. M. 22. Jan. 1883, im Urſulinenkloſter in Innsbruck.

4) Franz-Xaver Georg Maria, * Bruck a. d. M. 3. Dez. 1884, K. u. K. Lt. im Inf.-Rgt Nr. 58. [Stanislau.]

2. Ludwig, * Budapeſt 25. Aug. 1856; ⚔ Gardolo, Südtirol, 7. April 1883 mit — Laura Eliſabeth Margarita Chieſa, * Predazzo 29. Dez. 1856. [Wien.]

Tochter (l. p. m. s.): Julie (Giulietta) Stefanie Maria, * Mattarello, Südtirol, 28. März 1879.

Hennin

(a. d. H. de Navier).

Katholisch. — Lothring. Gf. d. d. Luneville 16. April 1726 (vom Herzog Leopold). — Besitz: Die Kondominats-Grundherrschaft Hecklingen (seit 1774 im Bes. der Fam.), Kr. Freiburg i. Br. — Erste Aufn. 1835.

† Peter Goëricus Graf von Hennin, * Hecklingen 20. Febr. 1775, † das. 3. März 1852, Ghzgl. bad. Khr; ⚔ Offenburg 9. April 1804 mit Sophie Freiin Reveu von Windschläg, * Bruchsal 14. März 1786, † Hecklingen 9. Okt. 1850.

Söhne: 1. † Rudolf Joseph Karl Peter, * Freiburg i. Br. 5. Okt. 1806, † das. 3. Mai 1882, Ghzgl. bad. Khr und GRat; ⚔ I) Karlsruhe 7. Okt. 1834 mit Amalie Marie Luise Julie Freiin von Bode, * Karlsruhe 10. Nov. 1813, † das. 19. Mai 1840; II) Mannheim 27. Jan. 1845 mit Henriette Freiin von Roggenbach, * Mannheim 3. Juni 1824, † Freiburg i. Br. 31. Dez. 1900.

Kinder: a) 1r Ehe: 1) Amalie Klementine Sophie Felicie, * Karlsruhe 17. April 1840, ED. des Kgl. bayer. Theresien-O.; ⚔ Hecklingen 26. Sept. 1860 mit Maximilian Frhrn von Flotow, † Görz 1. Aug. 1873, Kgl. bayer. Km. und Major a. D. [. . .]

— b) 2r Ehe: 2) Konstantin Karl Peter Rudolf, * Mannheim 4. März 1846, Ghzgl. bad. Khr, Kgl. preuß. Rittm. a. D.; ⚔ Hecklingen 20. Juni 1872 mit — Mathilde Amalie Friederike Löwig, * Mannheim 13. Febr. 1849 (evang.). [Schloß Hecklingen bei Kenzingen.]

Kinder: (1) Konstantin Rudolf Raimund, * Mannheim 6. März 1875, Kgl. preuß. OLt. im 1. bad. Leibgren.-Rgt Nr. 109, vorm. Ordonnanzoff. bei Sr. K. H. dem † Ghzg von Baden. [Karlsruhe i. B.]

(2) Elsa Henriette Emma, * Mannheim 10. Jan. 1877; ⚔ Hecklingen 2. Okt. 1900 mit Hermann von Schönebeck, Kgl. preuß. Hptm. und Komp.-Chef im 1. bad. Leibgren.-Rgt Nr. 109. [Karlsruhe i. B.]

(3) Camillo Gustav Rudolf, * Schwetzingen 13. Febr. 1878, Kgl. preuß. Lt. im 1. bad. Leibgren.-Rgt Nr. 109, kmdt zur Kriegsakademie. [Berlin.]

3) Karl Albert Rudolf Peter, * Rastatt 12. Aug. 1853, Ghzgl. bad. Khr, Kgl. preuß. Rittm. der Ldw.-Kav. a. D.; ⚔ Preßburg 23. Jan. 1904 mit — Sarolta Freiin Majthényi von Kesseleökeö, * Kis-Kálna 21. Juni 1861, StkrD. [Rajka.]

2. † Albert Franz Karl, * Freiburg i. Br. 27. Sept. 1816, † Hecklingen 17. Jan. 1894, Ghzgl. bad. Khr und Kreisgerichtsrat a. D.; ⚔ Baden-Baden 25. Okt. 1855 mit Amalie Freiin von Gemmingen a. d. H. Gemmingen, * Karlsruhe 16. April 1826 (evang.), † Hecklingen 1. Jan. 1902.

Kinder: 1) August Peter Rudolf Albert, * Freiburg i. Br. 13. Nov. 1856, Kgl. preuß. Major z. D. und Bez.-Off. beim Ldw.-Bez. Freiburg i. Br.; ⚔ Karlsruhe i. B. 1. Mai 1888 mit — Theresia Freiin von Bettendorff, * Bamberg 3. Juli 1863.

Kinder: (1) Maria Theresia Amalie Rodriga Ludovika Olga, * Mainz 14. Mai 1894.

(2) Olga Anna Maria Konstanze, * Meiningen 12. Sept. 1897.

(3) Ludwig Berthold Anton Gustav Joseph Maria Albert, * Meiningen 10. Nov. 1898.

2) Bertha Amalie Sophie Friederike Henriette, * Freiburg i. Br. 14. Aug. 1858; ⚔ Hecklingen 29. Sept. 1881 mit Roderich Frhrn von Schönau-Wehr, † Freiburg i. Br. 10. Dez. 1905, Kgl. preuß. Obersten a. D. [Freiburg i. B.]

Herberstein (Herberstein und Proskau).

Katholisch. — Steiermärkischer Uradel; erbländ.-österr. Frhr. d. d. Innsbruck 18. Nov. 1531; Bestätigung des Reichsfrhrnstandes d. d. Wien 24. Jan. 1537; niederösterr. Herrenstand 1537; Erbkm. und Truchseß von Kärnten d. d. Wien 3. Febr. 1556; erbländ.-österr. Gf. d. d. Wien 26. Febr. 1644. — Besitz: Das Fideikommiß Herberstein mit Neuberg und Eggenberg, Steierm., mit erbl. Sitz im Herrenh. des österr. Reichsrats seit Errichtung des Herrenh. und das im Jahre 1687 gestiftete Fideikommiß Grafenort (2087 ha), Kr. Habelschwerdt, mit erbl. Sitz im preuß. Herrenh. seit 12. Okt. 1854. — Erste Aufn. 1827.

† Johann Hieronymus Graf zu Herberstein, Freiherr zu Neuberg und Gutenhag, * . . 26. Nov. 1772, † Grätz 20. Jan. 1847, Fkherr, Erbkm. und Erbtruchseß, K. K. Km.; ⚔ Graz 5. April 1795 mit Henriette Gfin von Salm-Neuburg, * Brünn 12. Jan. 1775, † . . 28. Jan. 1815, StkrD.

Söhne: 1. † Johann Heinrich, * . . 12. Juni 1804, † Opatowitz 1. Sept. 1881, Fkherr ꝛc., K. u. K. Km. und GRat; ⚔ . . 16. Juni 1830 mit Adelheid Lgfin zu Fürstenberg, * . . 21. Mai 1812, † Opatowitz 17. Aug. 1874, K. u. K. PD. und StkrD.

Söhne: 1) † Johann Sigmund, * . . 14. Juni 1831, † Graz 31. März 1907, Fkherr ꝛc., Erbkm. und Erbtruchseß in Kärnten, K. u. K. Km., GRat und Major a. D.; ⚔ . . 30. April 1861 mit Julie Gfin Festetics von Tolna, * . . 8. Sept. 1835, † Eggenberg 9. Febr. 1898, K. u. K. PD. und StkrD.

Kinder: (1) Johann Maximilian, * Wien 30. Jan. 1862, Fkherr und erbl. Mitgl. des Herrenh. des österr. Reichsrats, K. u. K. Km. und OLt. a. D.; ⚔ Eggenberg 1. Juni 1895 mit — Alice Contessa de Bardeau, * Graz 3. Dez. 1870. [. . .]

(2) Johann Heribert, * . . 3. April 1863, K. u. K. Km. und Oberstlt. im Hus.-Rgt Nr. 5; ⚔ Grafenegg 12. April 1896 mit — Hilda Gfin Breunner-Enkevoirth, * Grafenegg 2. Mai 1872. [Preßburg.]

Söhne: a. Johann Otto, * . . 20. Jan. 1897.
b. Johann Heribert, * Neu-Aigen 11. Nov. 1898.
c. Johann Hans, * Stockerau 7. Jan. 1900.

(3) Johann Albert, * . . 12. Nov. 1864, Herr auf Střílek und Czetechowitz (4700 Joch), Kr. Hradisch, Mähren, K. u. K. Km. und Lt. i. d. E. des Ldw.-Ul.-Rgts Nr. 5; ⚔ Wien 11. April 1894 mit — Eleonore Altgfin zu Salm-Reifferscheid-Raitz, * Wien 13. Okt. 1873, StkrD. (s. Goth. Hofkalender, II. Abt.). [Střílek.]

Kinder: a. Johann Albert, * Eggenberg 26. Febr. 1895.
b. Johanna Julie Eleonore, * Blansko 11. Juli 1897.

(4) Marie, * Herberstein 2. Juli 1867, StkrD.; ⚔ Eggenberg 30. April 1888 mit Rudolf Gfn Széchényi von Sarvár und Felsö-Videk, K. u. K. Km. [. . .]

2) † Johann Ludwig, * . . 7. Mai 1842, † Berlin 24. Aug. 1902, Herr auf Groß-Opatowitz, K. u. K. Km. und Rittm. i. d. E. des Ldw.-Ul.-Rgts Nr. 4; ⚔ Krakau 23. Febr. 1873 mit — Julie verw. Gfin Szirmay geb. Gfin Krasicka, * . . 5. Nov. 1844, SttrD. [Groß-Opatowitz.]

Sohn: Heinrich Johann Anton Franz, * Groß-Opatowitz 17. Jan. 1874, Herr auf Groß-Opatowitz, Kr. Olmütz, K. u. K. Km. und OLt. der Res. des Ul.-Rgts Nr. 1; ⚔ Jablonicz 31. Okt. 1903 mit — Julie Gfin Apponyi, * Kis-Apponyi 13. Sept. 1879, StkrD.

2. † Johann Friedrich, * . . 8. März 1810, † Graz 6. April 1861, K. K. Km.; ⚔ . . 15. Nov. 1849 mit Therese Gfin von Dietrichstein, * . . 15. Okt. 1822, † Wien 12. März 1895, Herrin des Fürstl. Gundakar Dietrichsteinschen Fideikommisses, K. u. K. PD. und StkrD.

Kinder: 1) Franziska Seraphika, * Salzburg 29. Okt. 1850, Herrin auf Nieder-Kreuzstetten, NÖsterr., Obersthofm. J. K. u. K. H. der Frau Ehzgin Maria Annunziata, K. u. K. PD. und StkrD.; ✕ Wien 17. Juli 1875 mit Ladislaus Gfn Hoyos, † Wien 23. Jan. 1901, K. u. K. Km., GRat und Botsch. a. D. [Pörtschach, Kärnten, und Wien.]

2) Gabriele, * Graz 3. Dez. 1851, StkrD., ED. des Kgl. bayer. Theresien-O.; ✕ Wien 15. Juni 1879 mit Nikolaus Fstn von Wrede, K. u. K. Km., GRat, Gen. der Kav. ad hon. und Ges. a. D. [Wien.]

3) Maria-Anna Josephine, * Graz 3. Dez. 1851, Zwillingsschwester der Vorigen, StkrD.; ✕ I) Wien 5. Okt. 1872 mit Sigismund Gfn von Khevenhüller-Metsch, † . . 10. Juli 1879, K. u. K. OLt. a. D.; II) Prag 24. Sept. 1890 mit Maximilian Gfn von Orsini und Rosenberg (s. Goth. Hofkalender, II. Abt.: Rosenberg), K. u. K. Km., GRat und Gen.-Major, Obersthofm. Sr. K. u. K. H. des Ehzgs Rainer. [Wien.]

4) Johann Joseph Graf von Herberstein und Proskau, Freiherr zu Neuberg und Gutenhag [erhielt als Nutznießer des Gräfl. Proskauschen Geldfideikommisses für sich und den jedesmaligen Fknachfolger die österr. Namen- und Wappenvereinigung mit denen der † Gfn von Proskau durch A. E. vom 30. Sept. 1896 (Plakat d. d. Wien 9. Febr. 1897). Beschreibung des Wappens im Jahrg. 1898, S. 426], * . . 9. März 1854, Herr der in fideikommissarischer Substitution verbundenen Hschaften Budin und Libochowitz samt Podbradec und Zerotin, Pomeisl, Wällisch-Birken, Jungfer-Teinitz und Vrbičan, Böhmen, auf Kanitz, Mähren, und Ober-Pettau, Steierm., K. u. K. Km., Rr des Kgl. bayer. St. Georg-O.; ✕ Salzburg 28. Nov. 1893 mit — Maria Anna Gfin von Galen, * Goldegg 11. Mai 1867, K. u. K. PD. und StkrD. [Libochowitz und Wien.]

Kinder: (1) Johann Friedrich Maria Joseph Karl Gundakar Anton Hubertus, * Vrbičan 15. Jan. 1895.
(2) Theresia Maria Josepha Antonia Ignatia Huberta, * Libochowitz 12. Juni 1896.
(3) Josef, * . . 1898.
(4) Klotilde, * Libochowitz 10. Juni 1899.
(5) Johann Gundakar, * Graz . . Dez. 1902.
(6) Johann Hubert, * Graz 4. Mai 1905.

5) Maria Peregrina Antonia Gabriele, * Graz 27. April 1857, K. u. K. PD. und StkrD.; ✕ Wien 4. Jan. 1892 mit Hugo Gfn Kálnoky, Herrn auf Prödlitz ꝛc., K. u. K. Km. und Gen.-Major a. D. [Schloß Lettowitz und Wien.]

Hercolani.

(S. Goth. Hofkalender, III. Abteilung.)

Hermersberg.

Lutherisch. — Hugo Friedrich Pr. zu Hohenlohe-Oehringen verzichtet auf den Namen und die Rechte eines Pr. zu Hohenlohe-Oehringen und erhält durch württemb. Entschließung d. d. . . 6. April 1904 den erbl. Stand und Namen eines Grafen von Hermersberg. — Erste Aufn. 1905.

Hugo Friedrich Graf von Hermersberg, * Slawentzitz 26. Sept. 1864, Dr. jur., Kgl. preuß. Rittm. à l. s. d. A. und Ldrat a. D.; ✕ Wilmers-

dorf bei Berlin 9. April 1904 mit — Antoinette Helga verw. Freysleben, geb. Walter-Hager, * Kopenhagen 26. Juli 1877. [Groß-Lichterfelde.]

Hertzberg.

Evangelisch. — Pommerscher Uradel mit gleichnamigem Stammhause im Kr. Neustettin, der mit Hartwig von Hertzberg 1230 urkundlich zuerst erscheint; preuß. Gf. d. d. Berlin 19. Sept. 1786. — Der 2. Febr. 1895 gegründete „Geschlechtsverband der Gfn und derer von Hertzberg" hält jährlich im März in Berlin einen Familientag ab. Vorsitzender: Ernst von Hertzberg, Herr auf Lottin; Schatzm.: Ewald-Friedrich Graf von Hertzberg, Kgl. preuß. Hptm. der Ldw.-Feldart., auf Wohlenhagen; Schriftführer: Günther von Hertzberg, Kgl. preuß. Polizeipräs. von Charlottenburg. — Erste Aufn. 1853. Vgl. auch den gleichnamigen Artikel im Gothaischen Genealog. Taschenbuch der Adeligen Häuser (Uradel), Bd. V, 1904.

† Ernst Karl Graf von Hertzberg, * Anklam 24. Mai 1789, † Erfurt 6. Dez. 1856, Kgl. preuß. Gen.-Major a. D.; ⚔ Grünhübel 1. Juni 1818 mit Wilhelmine Karoline Friederike Rogalla von Bieberstein, * Glatz 2. Dez. 1797, † Heiligengrabe 4. Okt. 1877.

Kinder: 1. † Karl, * Grünhübel 14. Jan. 1824, † Rio de Janeiro . ., Kais. brasilianischer Hptm. a. D.; ⚔ Rio de Janeiro 11. Juni 1853 mit Leopoldina von Suckow, * . . 4. Sept. 1830, † . . 18. Juni 1898.

Sohn: Eugen, * Rio de Janeiro 13. April 1854, Kgl. preuß. Major z. D. und Bez.-Off. beim Ldw.-Bez. Frankfurt a. M.

2. † Wilhelm August Julius, * Stralsund 18. Jan. 1826, † Cassel 23. März 1887, Kgl. preuß. Gen.-Major a. D.; ⚔ Mainz 1. Mai 1861 mit Karoline Magdalene Knyn, * Mainz 18. März 1830, † Cassel 12. Mai 1905.

Töchter: 1) Maria, * Fraustadt, Schles., 2. Nov. 1862; ⚔ Cassel 24. Dez. 1893 mit Gustav Eberlein, Professor. [Berlin.]

2) Kassilde, * Fraustadt 18. Okt. 1865, StiftsD. [Cassel.]

3. † Otto Karl Ludwig Albert, * Grünhübel, Preuß.-Schles., 18. April 1827, † Naumburg a. d. S. 9. Juni 1901, Kgl. preuß. Oberst z. D.; ⚔ Wasdow 31. Okt. 1865 mit — Karoline Juliane Kordula Wilhelmine von Blücher, * Rostock 30. Dez. 1845. [Naumburg a. d. S.]

Kinder: 1) Gertrud Ida Mathilde Henriette Karoline Wilhelmine, * Elgersburg 22. Sept. 1866, Diakonissin und Oberin des Lazarus-Kranken- und Diakonissenhauses in Berlin.

2) Anna Karoline Henriette Sophie Rosalie, * Einbeck, Prov. Hannover, 29. Nov. 1867.

3) Ewald-Friedrich Karl Helmuth, * Schwerin 5. Okt. 1871, Herr auf Wohlenhagen bei Grevesmühlen, Mecklenb.-Schw., Kgl. preuß. Hptm. der Ldw.-Feldart.; ⚔ Moholz 1. Juni 1900 mit — Martha Emilia Fölsch, * Hamburg 26. Juli 1881.

Söhne: (1) Ewald-Friedrich Otto Hermann Claus, * Schöneberg bei Berlin 28. Febr. 1902.

(2) Jürgen Bogislaw Joachim Rüdiger Ewald, * Münster i. W. 29. Jan. 1905.

4) Klaus Emanuel Paul Julius Johann Ernst Elias, * Schwerin 9. Febr. 1874, Kgl. preuß. Hptm. und Komp.-Chef im Gren.-Rgt Nr. 3. [Königsberg i. Pr.]

5) Hedwig Helene Friederike Elisabeth Ottilie, * Schwerin 8. Aug. 1876. [Ballenstedt a. H.]

6) Wilhelmine Luise Klara Elsbeth, * Stettin 5. Juni 1878.

7) Henriette Ottilie Mathilde Karoline, * Stettin 19. April 1883; ⚔ Naumburg a. d. S. 19. Mai 1904 mit Friedrich von Blücher. [Parin bei Grevesmühlen.]

4. Emma Caroline Friederike, * Stralsund 18. Aug. 1830, StiftsD. der von Bandemerschen Stiftung. [Stift Heiligengrabe.]
5. † Wilhelm Kurt Rudolf, * Stralsund 27. Nov. 1832, † Liegnitz 5. Febr. 1898, Kgl. preuß. Gen.-Major z. D.; ⚔ Peterswaldau 14. Mai 1866 mit — Olga Hjerta Viktoria du Vignau, * Magdeburg 19. März 1838. [Liegnitz.]
   Söhne: 1) Ewald Albert Leopold Kurt, * Erfurt 23. Juli 1867, Kgl. preuß. Hptm. und Komp.-Chef im Gren.-Rgt Nr. 12; ⚔ Breslau 19. Juni 1893 mit — Klara Elisabeth Charlotte von Wilmowski, * Breslau 9. Dez. 1870. [Frankfurt a. d. O.]
   2) Karl August Wilhelm Walther, * Erfurt 31. Okt. 1868, Kgl. preuß. Hptm. und Komp.-Chef im Inf.-Rgt Nr. 170; ⚔ Dresden 26. April 1905 mit — Josephine Sophie Antonie Adolfine (Addy) Frau von Treskow, geb. von Treskow, * Dresden 1. Febr. 1874. [Offenburg.]
   3) Karl, * Erfurt 4. Jan. 1870. [Kückenmühle bei Stettin.]
6. Anna Wilhelmine Christine, * Soldin 17. Okt. 1834, StiftsD. von Heiligengrabe. [Stift Heiligengrabe.]
7. Elisabeth, * Soldin 31. Juli 1836, Stifts-D. des Jenaischen Fräuleinstifts in Halle a. d. S. [Wernigerode.]

Hessenstein.

Evangelisch. — Österr. Gf. d. d. Gutenbrunn 2. Mai 1811. — Erste Aufn. 1843; s. Jahrg. 1867, S. 376.

† Ludwig Graf von Hessenstein, * Schloß Bellevue, Cassel, 29. Juli 1800, † Cassel 16. Jan. 1836, Kurfstl. hess. Schloßhptm.; ⚔ I) . . 22. März 1828 mit Luise Freiin von dem Busche-Hünnefeld, * Hünnefeld 27. März 1804, † Cassel 21. März 1829; II) Meimbressen 20. Juni 1831 mit Karoline Wolff von Gudenberg, * Meimbressen 11. Febr. 1812, † Cassel 20. Aug. 1836.

Söhne: a) 1r Ehe: 1. † Arthur, * Cassel 15. März 1829, † Monte Carlo 16. Febr. 1907, Kgl. preuß. Major a. D.

— b) 2r Ehe: 2. † Moritz Wilhelm, * Wilhelmshöhe bei Cassel 22. Juli 1832, † das. 19. Juli 1895, ERr des Joh.-O.; ⚔ Tur-Terebes 22. Juni 1852 mit — Malwine Baronin Perényi de Perény, * Nagy-Szöllös 12. Febr. 1834 (wiederverm. 1903 mit E. A. von Reiche [Nagy-Mihaly]).

Kinder: 1) Karl, * Nagy-Szöllös 20. Juni 1860; ⚔ I) das. 26. Sept. 1893 mit Maria Baronin Perényi de Perény, * Nagy-Szöllös . . (gesch. [. . .]); II) Halmi . . 1902 mit — Eveline von Halasy de Dévaványa, * . . 9. Aug. 1880. [Halmi.]

Kinder: a) 1r Ehe: (1) Maria Malwina Olga, * Nagy-Szöllös 15. Juni 1895.

— b) 2r Ehe: (2) Georg, * Halmi 17. Aug. 1903.

(3) Alexander, * Halmi 12. Juli 1905.

2) Eveline, * Tur-Terebes 24. Dez. 1861; ⚔ Berlin 10. Mai 1883 mit Dr. phil. Karl von Wesendonck, Privatdoz. an der Univ. Berlin.

3) Wilhelm August, * Tur-Terebes 24. Juni 1864, Kgl. preuß. OLt. a. D.; ⚔ Wien 26. Nov. 1900 mit — Pauline . . Freifrau von Petrino-Armis, geb. Demetrescu-Maïcau, * . . 9. Nov. 1877 (griech.-kath.) [. . .]

4) Alfred, * Cassel 10. Mai 1875. [. . .]

Heussenstamm.

Katholisch. — Rheinischer Uradel; Reichsfrhr. d. d. Prag 2. Mai 1571; Reichsgf. d. d. Prag 27. Juni 1637. — Erste Aufn. 1827. Über die erloschene Linie s. Jahrg. 1892, S. 428.

† Alexander Graf von Heussenstamm zu Heißenstein und Gräfenhausen,

Freiherr von Starhemberg, * Aschaffenburg 18. Nov. 1812, † Wien 5. Febr. 1860, K. K. Km. und Major a. D.; ⚔ Wien 2. Mai 1854 mit Karoline Gfin von Harrach, * Wien 2. Febr. 1822, † Matzleinsdorf 7. Nov. 1904, StkrD.

Söhne: 1. Anton Alexander Otto, * Wien 13. April 1856, Gutsbes. in Matzleinsdorf, NOsterr., K. u. K. Km. und Rittm. a. D.; ⚔ Wien 13. April 1887 mit — Agnes Carroll of Carrolton and Doughoregan-Manor, * Baltimore 15. Jan. 1863. [Matzleinsdorf bei Melk a. d. D.]

2. Heinrich Kaspar Franz, * Czernowitz 26. Aug. 1857, K. u. K. Km. und Major i. R.; ⚔ Jám 31. Mai 1897 mit — Alexandrine Gfin von Bissingen und Nippenburg, * Jám 12. Dez. 1869, StkrD. [. . .]

Kinder: 1) Alexander Anton Ferdinand Maria, * Königsfeld bei Brünn 12. Mai 1898.

2) Maria Adelheid Ernestine Karoline Ferdinandine Agnes, * Fischau am Steinfeld, NO., 21. Mai 1902.

Heyden, s. Cartlow.

Hirschberg.

Katholisch und evangelisch. — Uradel der fränkischen Reichsritterschaft, Kantons Vogtland; Reichsgf. und bayer. Gf. d. d. . . 4. Juli 1792 (vom Kurfstn Karl Theodor von Pfalzbayern, als Reichsvikar); immatrikuliert im Kgr. Bayern bei der Gfnklasse 12. Sept. 1815. — Besitz: Das Kondominat Ebnath und Schwarzenreuth. — Erste Aufn. 1850. Über das erloschene Haus s. Jahrg. 1898, S. 432. Vgl. auch den gleichnamigen Artikel im Taschenbuch der Freiherrl. Häuser.

† Veit Christoph Graf von Hirschberg, * . . 1733, † . . 17. . .; ⚔ . . mit Maria Barbara von Spindler, * . ., † . . .

Söhne: 1. † Johann Georg Franz, * . . 18. März 1784, † . . 8. März 1865, Herr auf Bruck am Thurn; ⚔ I) . . mit Karoline Freiin von Gobel zu Hofgiebing, * . ., † . . 18. Febr. 1820; II) . . 30. Nov. 1820 mit Adelheid Gfin von Holnstein aus Bayern, * . . 1802, † . . .

Kinder 2r Ehe: 1) † Eduard Franz Andreas Sebastian, * . . 3. Mai 1824, † . . 15. Aug. 1876; ⚔ . . 15. Okt. 1861 mit Maria Freiin von Hirschberg, * . . 5. Juli 1828, † Paderborn 13. Febr. 1900.

Sohn: Heinrich Wilhelm Ernst, * Schwarzenreuth 3. Sept. 1863, Kgl. preuß. Rittm. a. D.; ⚔ Reckenberg, Waldeck, 24. Juli 1888 mit — Paula Maria Hermann Josepha Isabella von Forcade de Biaix, * . . 2. Aug. 1865. [Kirchrode, Prov. Hannover.]

Sohn: Felix Eduard Fritz Heinrich Maria, * . . 19. Nov. 1892.

2) † Karl Ernst, * . . 9. April 1826, † München 19. Juli 1878, Kgl. bayer. Hptm. a. D.; ⚔ . . 12. Juli 1856 mit Karoline Emilie von Stockum, * . . 20. Nov. 1829, † München 24. Okt. 1888.

Sohn (evang.): Emil Gerhard, * Aschaffenburg 29. Febr. 1860, Kgl. bayer. Km. und Reg.-Rat in Lindau i. B.; ⚔ . . 21. Sept. 1891 mit — Anna Adele Franziska Hayler, * . . 23. Aug. 1872.

Töchter: a. Maria Anna Emilie, * Rosenheim 27. Juni 1892.
b. Emilie Adele, * Rosenheim 24. Dez. 1894.

3) Maria Anna Adelheid Amalie, * . . 22. Aug. 1818. [Regenstauf.]

4) Franz, * Bruck, OPfalz, 22. Aug. 1829, Kgl. bayer. Lt. a. D. [. . .]

5) Augusta, * . . 1835. [Regenstauf.]

2. † Hermann Franz Paul Joseph, * . . 1785, † . . 31. Jan. 1814, Kgl. bayer. Km. und Rittm.; ⚔ . . mit Sophia Freiin Lochner von Hüttenbach,

* . . 1782, † . . 1. Mai 1865 (wiederverm. . . mit . . Gebhardt, † . . 1850, Kgl. bayer. Hptm.).

Kinder: 1) Charlotte Maximiliane Lucretia, * . . 25. Jan. 1809 [Zürich]; ⚔ . . 15. Mai 1825 mit Moritz Frhrn von Gravenreuth, † . . 3. Juli 1845 (gesch. 1828), Herrn auf Schlammersdorf und Menzlas.

2) † Hermann Thaddäus, * . . 28. Febr. 1812, † München 6. März 1879, Kgl. bayer. Km.; ⚔ . . 25. Febr. 1834 mit Augusta Gfin von Leyden, * . . 4. Juli 1809, † München 8. Jan. 1874.

Kinder: (1) Emilie Mauritie, * . . 1837, StiftsD. des Kgl. bayer. St. Anna-O. in München. [. . .]

(2) Moritz Hermann, * . . 21. Juni 1838, Kgl. bayer. Rittm. a. D. [. . .]

(3) Ludwig Hermann, * . . 20. Nov. 1841, Kgl. bayer. Rittm. a. D. [. . .]

(4) Franz Karl, * . . 1848. [. . .]

(5) Bertha, * . . 1853; ⚔ München 15. Okt. 1879 mit Adolf von Bachtenkirch gen. Stachelhausen, Kgl. bayer. Lt a. D. [. . Teras.]

3. † Judas Thaddäus Philipp Joseph, * . . 1. Mai 1786 (87?). † . . 13. Mai 1852; ⚔ I) . . 29. Sept. 1819 mit Luise Freiin von Großschedel, * . . † . . 22. Dez. 183 .; II) . . mit Barbara Weyh, * . ., † München 5. Dez. 1893.

Kinder: a) 1r Ehe: 1) † Karl Marquard, * . . 29. Sept. 1820, † Ansbach 24. Jan. 1876, Kgl. bayer. OLt. à l. s.; ⚔ . . 28. Sept. 1854 mit Ida von Morett, * . . 9. Sept. 1832, † . . 4. Mai 1874.

Kinder: (1) Isabella Johanna Josephine Ida Karoline, * . . 27. Juni 1855. [. . .]

(2) Alfred Eduard Joseph, * . . 30. Jan. 1857, Kgl. bayer. Rittm. a. D. [München.]

(3) Elisabeth Ida Karoline Auguste, * . . 15. Febr. 1865. [. . .]

— b) 2r Ehe: 2) Katharina, * . . 22. Dez. 1836. [. . .]

3) Adelheid, * . . 16. Sept. 1839. [. . .]

4) Emilia Karolina, * Ebnath 2. März 1844. [Ansbach.]

5) Auguste Mathilde, * . . 24. Sept. 1845. [. . .]

6) Elisabetha, * . . 27. Nov. 1847. [. . .]

Hochberg.

(S. Goth. Hofkalender, III. Abt., Pleß.)

Hoditz und Wolframitz.

Katholisch. — Mährischer Uradel; Reichsfrhr. d. d. Prag 10. Sept. 1603; böhm. Gf. d. d. Regensburg 10. Juli 1641. — Erste Aufn. 1836; Stammreihe im Jahrg. 1873, S. 351.

† Friedrich Vincenz Johann Graf von Hoditz und Wolframitz, * . . 6. Nov. 1773, † . . 8. Okt. 1828, K. K. Km., Oberst und Kmdr des Hus.-Rgts Nr. 12; ⚔ Wien 29. Juni 1811 mit Maria Christina dei Capitanei di Vimercato, * . . 22. Nov. 1787, † . ., StkrD.

Söhne: 1. † Johann Nepomuk Ludwig Franz, * Wien 20. März 1813, † Mauer bei Wien 19. Dez. 1888, K. u. K. Km. und Gen.-Major a. D.; ⚔ Chrudim 20. April 1845 mit Christina Gfin Niczky von Nicz, * . . 16. Sept. 1820, † Wien 31. Jan. 1892, StkrD.

Söhne: 1) Maria Maximilian Georg, * Prag 4. März 1848, K. u. K. Km. und Oberst i. R. [Hainfeld, NÖsterreich.]

2) Maria Ludwig Franz-Seraph, * Saaz, Böhmen, 16. Sept. 1856, K. u. K. Km. und Rittm. i. R. [Hainfeld.]

2. † Julius Fabian, * Theresiopel 2. Mai 1815, † Loretto 29. Sept. 1898, K. u. K. Km. und Oberst a. D.; ✕ Vál, Ungarn, 24. Juni 1844 mit Johanna Gfin und Herrin zu Stubenberg, * . . 18. April 1819, † Klagenfurt 15. März 1894, StkrD.

Tochter: Maria Angelika Josepha Emerika, * Preßburg 31. Dez. 1855, StkrD.; ✕ Klagenfurt 26. April 1883 mit Lothar Gfn von Orsini und Rosenberg, FMr des Deutschen O. (s. Goth. Hofkalender, II. Abt.: Rosenberg). [Schloß Loretto bei Klagenfurt.]

3. † Friedrich, * . . 9. Jan. 1824, † bei Verona 11. März 1850, K. K. Rittm. im Palatinalhus.-Rgt Nr. 12; ✕ Elbogen 16. Mai 1846 mit Anna Freiin Karg von Bebenburg, * . . 24. Aug. 1828, † Elbogen 24. Sept. 1849.

Töchter: 1) Christine, * . . 7. März 1847; ✕ Prag 18. Nov. 1867 mit Julius Ritter von Polzer, K. u. K. Oberstlt. a. D. [. . .]

2) Mathilde, * . . 10. März 1848. [. . .]

Hoensbroech.

Katholisch und evangelisch. — Limburger Uradel; Reichsfrhr. d. d. Wien 12. Febr. 1635; span.-niederl. Marquis (primog.) 30. Dez. 1675 (vom König Karl II. von Spanien); niederösterr. Herrenstand 21. März 1732; Reichsgf. d. d. Wien 1. Sept. 1733; preuß. Bestätigung des Gfnstandes d. d. Berlin 15. Dez. 1827 (für Klemens Wenzeslaus Gfn von und zu Hoensbroech, s. unten); preuß. Anerkennung des Titels „Marquis" für den jedesmaligen Geschlechtsältesten d. d. Potsdam 16. Mai 1842; preuß. Erneuerung des Erbmarschallamtes des Hzgt. Geldern ꝛc. s. d. 4. Dez. 1847. — Besitz: Das im Jahre 1863 gestiftete Fideikommiß Haag (1370 ha), Kr. Geldern und Lbkr. Köln. — Erste Aufn. 1835; Stammreihe im Jahrg. 1872, S. 346.

† Klemens Wenzeslaus Graf und Marquis von und zu Hoensbroech, * . . 10. Mai 1776, † . . 14. Okt. 1844; ✕ I) . . mit Alexandrine Maximiliane Freiin von Loë a. d. H. Wissen, * . . 30. Mai 1784, † . . 4. Juni 1806; II) . . 15. Okt. 1809 mit Eugenie Gfin von Schaesberg, * . . Okt. 1781, † . . 28. April 1846.

Söhne: a) 1r Ehe: 1. † Franz Egon, * . . 1. Juni 1805, † Haag 19. Dez. 1874, Erbmarschall ꝛc., Kgl. preuß. Khr und WGRat, FBailli und Großkreuz des souv. Malt.-RrO. ꝛc.; ✕ . . 5. April 1840 mit Mathilde Freiin von Loë a. d. H. Wissen, * . . 10. Aug. 1821, † Remagen a. Rh. 19. Dez. 1903, FD. des souv. Malt.-RrO. (s. den Art. Loë in diesem Taschenbuch).

Kinder: 1) Wilhelm Franz Anton Aloys Apollinar Hubert Rudolf Timotheus Maria, * Haag 17. April 1849, Fkherr und Erbmarschall des Hzgt. Geldern und der Gfschaft Zütphen, Schloßhptm. von Benrath, Mitgl. des preuß. Herrenh. auf Lebenszeit, FBailli und Großkreuz des souv. Malt.-RrO., Präs. der rhein-westf. Malt.-RrGenossenschaft und Komtur ad hon. des Kgl. bayer. St. Georg-O.; ✕ Wien 28. Okt. 1877 mit Eleonore Prżssin zu Windisch-Graetz, * Vorderbrühl 15. Aug. 1855, FD. des souv. Malt.-RrO., StkrD. [Schloß Haag bei Geldern.]

Kinder: (1) Maria Mathilde Wilhelmine Auguste Franziska, * Haag 11. März 1879; ✕ Haag 15. Mai 1906 mit Alfred Gfn Wolff-Metternich zur Gracht, Kgl. preuß. Lt. der Res. des Ul.-Rgts Nr. 5. [. . .]

(2) Franz-Lothar Maria Wilhelm Augustinus Klemens Hubertus, * Haag 29. April 1880, Kgl. preuß. Lt. im Kür.-Rgt Nr. 4, FMr des souv. Malt.-RrO.; ✕ Arenfels 23. April 1907 mit — Maria Agnes Gfin von und zu Westerholt und Gysenberg, * Arenfels 8. Juli 1882. [Münster i. W.]

(3) Ferdinand August Maria, * Haag 29. Juli 1882, Kgl. preuß. Lt. im Hus.-Rgt Nr. 8. [Paderborn.]

(4) Maria Eleonore Mathilde, * Haag 18. März 1884.
(5) Paul Klemens Maria, * Haag 25. Jan. 1887.

2) Paul Kajus, * Haag 29. Juni 1852 (evang. seit Jan. 1895), ERr des souv. Malt.-RrO.; ✕ Berlin 24. Aug. 1895 mit — Gertrud Lettgau, * Breslau 14. Juni 1868 (evang.). [Groß-Lichterfelde.]
Kinder (evang.): (1) Maria Margarete Annie, * Berlin 19. Juni 1896.
(2) Franz Paul Hans Kurt, * Berlin 13. Aug. 1897.

3) Thereſia Maria, * Haag 3. Nov. 1855. [Remagen a. Rh.]

4) Klemens Wenzeslaus, * . . 3. März 1858, Kgl. preuß. OLt. der Ldw.-Kav., ERr des souv. Malt.-RrO.; ✕ Kellenberg 29. Mai 1888 mit — Kuniaunde Freiin Raitz von Frentz, * Kellenberg 4. Sept. 1864. [Schloß Kellenberg bei Jülich.]
Kinder: (1) Franz Lothar Antonius Wilhelm Maria, * Kellenberg 27. März 1889.
(2) Mathilde Maria Huberta, * Kellenberg 16. Jan. 1892.
(3) Reinhard Friedrich, * Kellenberg 31. Jan. 1898.
(4) Eugen Antonius Joſeph Hubertus, * Kellenberg 11. Juli 1902.

— b) 2r Ehe: 2. † Karl Klemens Hubert, * . . 30. Sept. 1810, † Türnich 28. Sept. 1878; ✕ . . 20. Juli 1847 mit Sophia Marie Dominika Freiin von und zu Brencken, * . . 23. Juni 1822, † Mentone 8. März 1872.
Sohn: Franz Eugen, * . . 13. Mai 1851, Herr auf Türnich (507 ha), Kr. Bergheim, Schackum (82 ha), Kr. Neuß, Welterode, Siegkr., und Hillenraeth, Prov. Limburg, Kgl. preuß. Kbr. ERr des souv. Malt.-RrO., Rr des Kgl. bayer. St. Georg-O.; ✕ Münſter i. W. 7. Mai 1878 mit Hermenegilde Gfin Wolff-Metternich zur Gracht, * Gymnich 23. April 1858, † Türnich 10. Juni 1886. [Schloß Türnich bei Kerpen.]

Hoffmann von Hoffmannsegg.

Lutheriſch. — Reichsadel d. d. Dresden 12. Dez. 1741 (im kurſächſ. Reichsvikariat); Reichsgf. mit dem Prädikat „von Hoffmannsegg" d. d. Wien 22. Jan. 1778 (für Johann Alberieus von Hoffmann, Herrn auf Rammenau); kurſächſ. Anerkennung d. d. . . 9. Mai 1778. — Erſte Aufn. 1853.

† Konradin Centurius von Hoffmann Graf von Hoffmannsegg, * Dresden 28. Juli 1827, † daſ. 16. März 1898; ✕ I) Dresden 20. Jan. 1859 mit Joſephine Mary Ann Bull Briſtowe, * Ringwood 18. Jan. 1835, † Dresden 29. März 1884 (geſch.); II) Naumburg a. d. S. . . 1884 mit Ida Freitag, * . ., † Naumburg a. d. S. . . Dez. 1898 (geſch.).
Kinder 1r Ehe: 1. Joſephine Marie Franziska, * Dresden 21. März 1864; ✕ daſ. 5. Juli 1886 mit Rudolf von Haeſeler, Fkherrn auf Göß-nitz, Kr. Eckartsberga, Kaiſ. deutſchem Korv.-Kpt. z. D.
2. Guido Franz Joſeph Centurius, * Dresden 5. März 1867, Kgl. preuß. Rittm. und Esk.-Chef im Huſ.-Rgt Nr. 15, ERr des Joh.-O.; ✕ Krefeld 20. Dez. 1892 mit — Aenny de Greiff, * Krefeld 21. Juni 1870. [Wandsbek.]
Kinder: 1) Anita Eugenie Joſephine, * Hannover 21. Nov. 1893.
2) Günther Arthur Centurius, * Wandsbek 19. Okt. 1895.
3) Joachim Centurius Hugo Guſtav, * Wandsbek 14. Juli 1898.

Hohenau.

Evangeliſch. — Sachſen-meining. Gf. unter dem Namen „Hohenau" d. d. . . 28. Mai 1853; preuß. Anerkennung durch A. K.-O. d. d. Schloß Babelsberg 11. Juli 1862. — Erſte Aufn. 1862; ſ. Jahrg. 1865, S. 379.

Georg Albrecht Wilhelm Graf von Hohenau, * Albrechtsberg bei Dresden

25. April 1854, Kgl. preuß. Gen.-Lt. z. D.; ✕ I) Lorzendorf 10. Juli 1878 mit Laura Freiin von Saurma von und zu der Jeltsch, * Lorzendorf 6. Okt. 1857 (kath.), † Potsdam 24. Febr. 1884; II) Slawentzitz 25. Okt 1887 mit — Margarete Przssin zu Hohenlohe-Oehringen, * Slawentzitz 27. Dez. 1865 (kath.) [Berlin.]

Kinder: a) 1r Ehe: 1. Maria Elisabeth Alexandrine Rosalie Laura, * Lorzendorf 15. Juni 1879 (kath.); ✕ Albrechtsberg 20. Okt. 1897 mit Eberhard Gfn von Matuschka, Frhrn von Toppolczan und Spätgen (kath.), Herrn auf Poln.-Neukirch, Kgl. preuß. OLt. der Ref. des Rgts der Gardes du Corps EKr des souv. Malt.-KrO.

2. Maria Rosalie Charlotte Eveline, * Berlin 23. Okt. 1880 (kath.).

— b) 2r Ehe: 3. Maria-Viktoria Pauline, * Berlin 30. Aug. 1889 (kath.)

4. Friedrich-Wilhelm Albrecht Kraft Michael, * Slawentzitz 29. Sept 1890.

Bruder.

Bernhard Wilhelm Albrecht Friedrich, * Albrechtsberg 21. Mai 1857, Kgl. preuß. Major a. D.; ✕ Berbisdorf bei Dresden 21. Juni 1881 mit — Charlotte Elisabeth Adelheid von der Decken, * Melkof 21. April 1863, Herrin auf Ober- und Mittel-Ochelhermsdorf, Schles. [Schloß Albrechtsberg bei Dresden und Viareggio, Italien.]

Söhne: 1. Albrecht Friedrich Wilhelm Julius Hans, * Berlin 4. April 1882, Kgl. preuß. Lt. im Rgt der Gardes du Corps. [Potsdam.]

2. Wilhelm Albrecht Carlotto Alexander, * Berlin 27. Nov. 1884, Kgl. preuß. Lt. im Rgt der Gardes du Corps. [Potsdam.]

3. Friedrich Karl Arthur Maximilian Albrecht, * Albrechtsberg 8. Aug. 1895.

4. Friedrich Franz August Albrecht, * Albrechtsberg 7. Juli 1896.

Hohenfelsen.

Griechisch-orthodox. — Bayer. Gf. unter dem Namen „Hohenfelsen" d. d. . . . 1904; russ. Anerkennung durch Kais. Ukas d. d. St. Petersburg 25. Juni 1905 a. St.

Olga Valerianowna Gräfin von Hohenfelsen, gesch. Pistohlkors, geb. Karnówitsch, * St. Petersburg 2./14. Dez. 1865; ✕ in nichtebenbürtiger Ehe Livorno 27. Sept. 1902 a. St. mit Paul Alexandrowitsch Großfürsten von Rußland, Kais. russ. Gen.-Lt. und Gen.-Adj. [Boulogne-s.-Seine.]

Kinder, Graf und Gräfinnen von Hohenfelsen: 1. Wladimir, * St. Petersburg 28. Dez. 1896 a. St.

2. Irene, * Paris 8./21. Dez. 1903.

3. Nathalie, * Paris 22. Nov./6. Dez. 1905.

Hohenthal (Hohenthal und Bergen).

Lutherisch und katholisch. — Reichsadel und Reichsritterstand mit dem Prädikat „Edler von Hohenthal" d. d. Wien 2. März 1717 (für Peter Hohmann, Kgl. poln. und Kursächs. Rat ꝛc.); kursächs. Anerkennung d. d. . . . 27. Mai 1732; Reichsfrhr. d. d. Wien 22. Sept. 1736 (für die Brüder Peter — I. Linie [erloschen, s. Jahrg. 1905, S. 365] —, Johann Friedrich und Christian Gottlieb — II. Linie —, Ritter und Edle von Hohenthal); Reichsgf. (im kursächs. Reichsvikariat) d. d. Dresden 7. Aug. 1790. — Besitz: A. Das 1807 gestiftete Fideikommiß Püchau, bestehend aus Püchau-Leuliz mit Nepperwitz, Lauenstein, Mühltroff, Börnichen und Pflege-Löbnitz mit Röthnitz, Kgr. Sachsen, Wartenburg (Majoratsgut) und Kayna, Prov. Sachsen, und Frießnitz mit Struth und Nieder-Pöllnitz Ghzgt. Sachsen-Weimar; B. das 1869 gestiftete Fideikommiß Döllau mit Alt-Ran-

stedt, Günthersdorf und Kötzschlitz (656 ha), Kr. Merseburg; C. das Fideikommiß Knauthayn, Knautnaundorf und Lauer. — Erste Aufn. 1825.

† Karl Ludwig August Graf von Hohenthal, * Merseburg 9. April 1769, † Leipzig 27. März 1826, Kgl. sächs. GRat; ⚔ Hohenerxleben 15. April 1800 mit Ehrengarde Friederike Wilhelmine von Krosigk, * Hohenerxleben 30. Dez. 1781, † Leipzig 8. April 1849.

Söhne: 1. † Karl Friedrich Anton, * Püchau 6. Nov. 1803, † das. 11. Dez. 1852, Fkherr auf Püchau, Kgl. sächs. Khr, Ghzgl. sächs. OMundschenk; ⚔ I) . . 26. Sept. 1829 mit Walpurgis Gfin Schaffgotsch, * Warmbrunn 24. März 1810 (kath.), † Püchau 27. Okt. 1836; II) . . 27. Juli 1838 mit Emilie Gfin Neidhardt von Gneisenau, * . . 28. Dez. 1809, † Weimar 17. Febr. 1855.

Kinder: a) 1r Ehe: 1) † Karl Julius Leopold, * Dresden 21. Juni 1830, † Meran 16. Febr. 1892, Fkherr auf Püchau, Kgl. sächs. Khr, Kgl. preuß. Lt. a. D., EKr des Joh.-O.; ⚔ I) Glesien 16. Sept. 1852 mit Auguste Isidore von Wuthenau, * . . 21. Mai 1831, † Dresden 11. April 1886 (gesch. 1868); II) Leipzig 8. Mai 1870 mit — Paula Melitta Klemm, * Leipzig 16. Juni 1845. [Schloß Börnichen bei Oderan und Meran.]

Kinder: a) 1r Ehe: (1) † Karl Xaver Maximilian, * Dresden 23. Nov. 1853, † Leipzig 8. Juli 1899, Fkherr auf Püchau, Kgl. sächs. Khr, Kgl. preuß. Rittm. der Res. des LeibGHus.-Rgts, EKr des Joh.-O.; ⚔ Dresden 9. Dez. 1886 mit — Maria verw. Freifrau von Campe, geb. Gfin von der Schulenburg, * Vitzenburg 25. Aug. 1851. [Schloß Püchau bei Wurzen und Burg Lauenstein, Erzgebirge.]

Kinder: a. Maria Augusta Klara Walpurga, * Wartenburg 16. Okt. 1887; ⚔ Püchau 25. Aug. 1907 mit Albert von Minckwitz, Kgl. sächs. Lt. im Ul.-Rgt Nr. 17, kmdt zum Mil.-Reitinstitut in Hannover.

b. Karl Christian Gottlieb Moritz, * Wartenburg 26. Dez. 1888.

c. Karl Peter Moritz, * Wartenburg 28. Jan. 1890.

(2) Olga Isidore Walpurga, * Dresden 28. Dez. 1854, EStiftsD. des adeligen Fräuleinstifts der preuß. OLausitz, ED. des Kgl. bayer. Theresien-O. [Dresden.]

(3) Karl Raoul Eugen, * Dresden 22. Sept. 1856, Kgl. preuß. Reg.-Assessor a. D., Kgl. sächs. Lt. a. D.; ⚔ Gavirate 3. Juli 1894 mit — Agathe Hedwig Baumann, * Zürich 21. April 1862. [Krozingen bei Freiburg i. Br.]

Kinder: a. Karl Eugen Joachim, * Groß-Lichterfelde 26. April 1895.

b. Augusta Ehrengarda Sabina Sophia, * Krozingen 13. Mai 1901.

(4) Bertha Auguste Isidore Martha, * Dresden 3. Sept. 1860; ⚔ das. 29. Sept. 1884 mit Heinrich Frhrn von Friesen, Kgl. sächs. Khrn, WGRat und a. o. G. u. b. M. an den Höfen in München, Stuttgart, Karlsruhe und Darmstadt. [München.]

— b) 2r Ehe: (5) Walpurga Paula Wilhelma Melitta, * München 26. März 1871; ⚔ I) Meran 26. Nov. 1903 mit Viktor Ritter von Rodakowski, † Nizza 1. März 1904; II) London . . mit Jean Nicolas van der Hoop. [. . .]

(6) Karl Friedrich Wilhelm, * Püchau 21. Mai 1872 [Schloß Bülzig und Berlin]; ⚔ Berlin 4. Juli 1901 mit Erna Eisenmann, * Berlin 1. Juli 1880 (gesch. [. . .]).

Sohn: Curt, * Berlin 21. April 1902.

— b) 2r Ehe: 2) Walpurga Ehrengarde Helena, * Leipzig 3. Mai 1839; ⚔ Berlin 20. Okt. 1860 mit Sir Augustus Berkeley Paget, † Halfield, Engl., 11. Juli 1896, Kgl. großbritann. a. o. u. b. Botsch. [Florenz.]

3) Karl Friedrich Moritz, * Dresden 17. April 1840, Herr auf Hohenpriesnitz, Gruna, Prieståblich und Nieder-Glauchau, Kr. Delitzsch, Kgl. preuß.

Rittm. a. D., Mitgl. des preuß. Herrenh.; ⚔ Oberhofen 4. Okt. 1875 mit — Margarete Gfin von Pourtalès, * Oberhofen 16. Sept. 1855. [Hohenpriesnitz bei Eilenburg.]

Kinder: (1) Karl Peter Wilhelm Lothar, * Hohenpriesnitz 18. Sept. 1876, Kgl. preuß. Reg.-Assessor und Lt. der Res. des Hus.-Rgts Nr. 12, Leg.-Sekr. bei der Kais. deutschen Botsch. in Paris.

(2) Karl Friedrich Adolf Georg, * Hohenpriesnitz 4. Dez. 1877, Kgl. preuß. Lt. im 1. GDrag.-Rgt, kmdt zum Mil.-Reitinstitut in Hannover.

(3) Pauline Marie Martha Emilie, * Hohenpriesnitz 16. April 1879; ⚔ das. 28. Sept. 1904 mit Ernst von Abercron, Herrn auf Ehlerstorf, Kgl. preuß. Lt. der Res. des GKür.-Rgts.

(4) Anna, * Hohenpriesnitz 5. Jan. 1881; ⚔ das. 15. Aug. 1901 mit Kuno Grafen Eckbrecht von Dürckheim-Montmartin, Kgl. preuß. OLt. im Königsul.-Rgt Nr. 13, kmdt zum Großen Gen.-Stab. [Berlin.]

(5) Gertrud Sabine, * Cannes 24. Dez. 1883.

4) Agnes Isidore Margarete, * Püchau 13. Dez. 1846; ⚔ Knauthayn 22. Okt. 1872 mit Johannes von Saldern, † Arolsen 11. Juni 1907, Kgl. preuß. Präs. und Ldesdirektor des Fstt. Waldeck. [Arolsen.]

2. † Karl Peter Emil, * Leipzig 8. Okt. 1808, † das. 19. Jan. 1879, Fkherr auf Dölkau, Herr auf Döbernitz, Kgl. preuß. Khr ꝛc., RRr des Joh.-O.; ⚔ .. 9. Nov. 1833 mit Ida Gfin von Seherr-Thoß, * .. 15. März 1814, † Leipzig 4. Juli 1890.

Kinder: 1) Julie Adolfine Agnes, * Leipzig 17. Jan. 1837. [Klein-Welka.]

2) Luise Auguste Karoline Melanie, * Dresden 8. Jan. 1840; ⚔ Dölkau 5. Mai 1860 mit Arthur Gfn von Strachwitz (kath.), † Kamienietz 12. Dez. 1895, Herrn auf Kamienietz ꝛc. [Schloß Kamienietz.]

3) Karl Gustav Adolf, * Leipzig 4. Jan. 1846, Fkherr auf Dölkau, Herr auf Döbernitz, Klein-Liebenau und Hilkenschwende, Kgl. preuß. Khr, Schloßhptm. von Merseburg und Major a. D., Mitgl. des preuß. Herrenh. auf Lebenszeit, RRr des Joh.-O.; ⚔ Ober-Dirsdorf 23. Sept. 1874 mit — Martha Gfin von Pfeil und Klein-Ellguth, * Wildschütz 25. Aug. 1856. [Dölkau.]

4) Karl Albrecht Ernst, * Dölkau 9. Sept. 1849. [Alt-Scherbitz.]

3. † Karl Adolf, * Dölkau 27. Nov. 1811, † Knauthayn 9. Okt. 1875, Herr auf Knauthayn, Knautnaundorf und Lauer, Kgl. sächs. Khr und WGRat ꝛc.; ⚔ Frankfurt a. M. 28. Okt. 1851 mit Karoline Christiane Albine Albertine Gfin von Bergen (Witwe des Kurfürsten Wilhelm II. von Hessen, † Frankfurt a. M. 20. Nov. 1847), geb. von Berlepsch, * Hersfeld 9. Jan. 1820, † Knauthayn 21. Febr. 1877.

Söhne, Grafen von Hohenthal und Bergen [Kgl. sächs. Namen- und Wappenvereinigung mit denen der Gfin von Bergen d. d. Dresden 15. Dez. 1854]: 1) Karl Adolf Philipp Wilhelm, * Berlin 4. Febr. 1853, Fkherr auf Knauthayn, Dr. jur., Kgl. sächs. Khr, Staatsmin., Min. des Innern und der Ausw. Angel. und Major à l. s. d. A., Bevollm. zum Bundesrat; ⚔ Dresden 7. Nov. 1882 mit — Therese verw. von Haugk, geb. Gfin Vitzthum von Eckstädt, * Dresden 1. Juni 1854. [Dresden.]

Kinder: (1) Therese Christophora Amelie Karoline, * Berlin 8. Mai 1886; ⚔ Dresden 26. Juni 1907 mit Friedrich Gfn zu Castell-Castell, Kgl. sächs. Reg.-Assessor (s. Goth. Hofkalender, II. Abt.). [Dresden.]

(2) Karl Wilhelm August Herbert Adolf, * Berlin 11. Febr. 1888.

(3) Karl Albert Leo, * Berlin 30. Nov. 1889, Kgl. sächs. Kadett in Dresden.

2) Karl Ludwig Felix Adolf, * Berlin 26. Mai 1857, Herr auf Egg, NBayern, Kgl. bayer. Km., Kgl. preuß. Rittm. der Res. des Hus.-Rgts

Nr. 7 [immatrikuliert im Kgr. Bayern bei der Gfnklasse 20. Sept. 1885]; ⚔ München 18. April 1891 mit — Gisela Gfin zu Törring-Jettenbach, * Augsburg 6. Jan. 1861 (kath.; s. Goth. Hofkalender, II. Abt.). [Schloß Egg, Post Metten.]

Kinder (kath.): (1) Karoline Gisela Franziska Therese, * München 27. März 1892.

(2) Marie-Anna Felicitas Josephine, * München 26. Okt. 1896.

(3) Carl Siegfried Clemens Adolf Wilhelm Hans, * München 21. April 1901.

Hohenwart.

Katholisch. — Erbtruchseß von Krain (vom Kaiser Sigmund); erbländ.-österr. Gf. d. d. Wien 23. April 1767 (von der Kaiserin Maria Theresia für Franz Karl); österr. Namensvereinigung mit dem der † Freiherren „de Leo von und zu Lewenberg" d. d. Laxenburg 11. Mai 1856 (für Andreas Konrad Gfn von Hohenwart, K. u. K. Km. und Hofrat, s. unten). — Erste Aufn. 1825.

† Andreas Konrad Graf Hohenwart zu Gerlachstein, Rabensberg und Raunach, Freiherr de Leo von und zu Lewenberg, * Laibach 25. Nov. 1794, † Wien 13. März 1881, K. u. K. Km. und GRat ꝛc.; ⚔ I) Wien 19. Nov. 1821 mit Therese von Tachauer, * .. 26. Dez. 1794, † Laibach 15. Dez. 1856; II) Laibach .. mit Margarete Kompare, * .. 24. Juni 1833, † Wien 20. April 1901.

Kinder: a) 1r Ehe: 1. † Karl Sigmund, * Wien 12. Febr. 1824, † das. 26. April 1899, Herr auf Raunach, Oberst-Erbtruchseß, K. u. K. GRat und Präs. des Obersten Rechnungshofes; ⚔ Görtschach 18. Aug. 1846 mit Luise Freiin von Weingarten, * Zara 25. Nov. 1823, † Wien 13. Jan. 1902.

Kinder: 1) † Hugo Joseph Andreas Franz Carl, * Laibach 5. Juli 1849, † Raunach 3. April 1905, Herr auf Raunach, Krain, Oberst-Erbtruchseß, K. u. K. Rittm. a. D.; ⚔ Triest 5. Mai 1883 mit — Isabella Gfin Marenzi, * Laibach 10. Nov. 1858. [Schloß Raunach bei St. Peter in Krain.]

2) Gilbert Joseph, * Laibach 10. Febr. 1854, Oberst-Erbtruchseß in Krain und der Windischen Mark, K. u. K. a. o. G. u. b. M. in Lissabon; ⚔ Madrid 5. Sept. 1896 mit — Mercedes de Montalvo, * Madrid 3. Okt. 1860, des Raimund Conde di Macurige Tochter.

3) Rudolf-Max, * Laibach 23. Mai 1855, K. u. K. Freg.-Kpt. a. D.; ⚔ Graz 27. Dez. 1888 mit — Konstanze Freiin Münch von Bellinghausen, * Frankfurt a. M. 6. Okt. 1859. [Rizza.]

4) Mary Therese, * Fiume 28. Febr. 1858; ⚔ Graz 14. Mai 1878 mit Maximilian Gfn von Seilern und Aspang, † im Haag 13. März 1889, K. u. K. Km. und Leg.-Rat. [Wien.]

2. Emma Franziska Rosalie Therese, * Wien 1. April 1836; ⚔ Görtschach 31. Aug. 1858 mit Karl Frhrn von Haußman zu Stetten, † Meran 15. Febr. 1895, K. u. K. Km., Obersten ꝛc. [Innsbruck.]

— b) 2r Ehe: 3. Georg Jakob Andreas Karl Joseph, * Laibach 2. Nov. 1861, K. K. Statth.-Sekr. bei der Statth. für NÖsterr. [Wien.]

Holck (Holck-Winterfeldt).

Evangelisch. — Schleswigscher Uradel; Reichsgf. d. d. Wien 6. April 1633; dän. Adelsnaturalisation d. d. . . 25. März 1676. — Erste Aufn. 1900; Stammreihe im Jahrg. 1901, S. 353.

I. Linie: Holck-Winterfeldt.

Stifter: Gustav Friedrich, * 1733, † 23. Jan. 1776. — Dän. Namensvereinigung „Holck-Winterfeldt" durch Patent d. d. . . 1769, bzw. 1772. — Besitz: Ein als Ersatz für die 18. Sept. 1673 errichtete Baronie Wintersborg substituiertes Fideikommißkapital von ca 606 057 dän. Kronen.

† Gustav Karl Christian Graf von Holck-Winterfeldt, * Fjellebro 2. Okt. 1802, † Rosendal 22. Nov. 1885 (Enkel des Stifters), Lehensfhr und Fkherr, Herr auf Rosendal, Kgl. dän. Khr; ⚔ Braaby 14. Okt. 1837 mit Christiane Gfin Danneskiold-Samsöe, * Gisselfeld 20. März 1809, † Montreux 4. Nov. 1873.

Kinder: 1. Anna Eleonore Frederikke Elisabeth, * Grevensvaenge 6. März 1841; ⚔ Faxe 26. Sept. 1862 mit Julius Gfn von Knuth, † Jomfruensegede 29. Sept. 1882, Pächter von Jomfruensegede. [Kopenhagen.]

2. Carolina Amalie, * Grevensvaenge 28. Sept. 1842; ⚔ Faxe 3. Dez. 1872 mit Christian von der Maase, † Kopenhagen 23. Dez. 1899, Kgl. dän. Khrn, Marschall der dän. Orden, 1. Stallm. und Gen.-Major a. D. [Kopenhagen.]

3. Christiane, * Grevensvaenge 15. Juni 1844, Konventualin des adeligen Klosters Gisselfeld. [Kopenhagen.]

4. Gustav Christian Flemming, * Grevensvaenge 8. Mai 1846, Lehensfhr und Fkherr, Kgl. dän. Khr und Hofjägerm. [Margarethenlund bei Faxe.]

5. Flemming Frederik Christian Sofus, * Rosendal 25. Juli 1850, Herr auf Rosendal, Kgl. dän. Hofjägerm. [Rosendal bei Faxe.]

II. Linie: Holck.

Aufnahme in die schlesw.-holstein. Ritterschaft d. d. . . 18. Jan. und 7. März 1786 und 18. Jan. 1800.

† Friedrich Wilhelm Conrad Graf von Holck, * . . 1742, † Kiel 7. Dez. 1800 (Bruder des Stifters der I. Linie), Herr auf Eckhof, Kgl. dän. Khr, GKonferenzrat und grand-maître de la garderobe, Amtmann in Kiel, Cronshagen und Bordesholm; ⚔ I) Kopenhagen 13. Mai 1768 mit Christine Stockfleth, * . . 7. Mai 1751, † Kopenhagen 13. Mai 1768; II) Kopenhagen 28. Sept. 1769 mit Juliane Sophie Gfin Danneskiold-Laurvig, * . . 17. Jan. 1757, † Kiel 11. Jan. 1790; III) . . 179. mit Anna Elise von Ende, * Hannover . ., † . . .

Söhne 2r Ehe: 1. † Conrad Christoffer, * . . 15. Jan. 1775, † Travendal 15. Jan. 1810, Kgl. dän. Khr und Amtmann; ⚔ Juellinge 22. Okt. 1803 mit Henriette Charlotte Gfin Krag-Juel-Vind, * Juellinge 6. März 1784, † Kopenhagen 27. Juni 1841.

Sohn: † Harald Ludwig, * Cismar 2. Sept. 1807, † Kopenhagen 10. Dez. 1877, Kgl. dän. Khr, Aushebungschef und OAuditeur; ⚔ Hilleröd 5. Nov. 1842 mit Sophie Ulrike Lerche, * . . 8. Jan. 1807, † Kopenhagen 21. April 1878.

Kinder: (1) Harald Sophus, * Kopenhagen 14. Dez. 1848, Herr auf Skeinge, Forstkandidat; ⚔ Svendborg 28. Juli 1874 mit Harriet Charlotte Freiin Schaffalitzky de Muckadell, * Kopenhagen 6. April 1853. [Skeinge bei Dusby, Schweden.]

Töchter: a. Sophie, * Skeinge 19. Mai 1875, Konventualin des adel. Klosters Gisselfeld, erspekt. auf Preetz.

b. Polly, * Kopenhagen 30. Aug. 1882, erspekt. auf Vallö.

c. Magna, * Kopenhagen 10. März 1884, erspekt. auf Vallö.

d. Olga Fanny, * Skeinge 1. Juli 1887, erspekt. auf Preetz.

e. Karen, * Skeinge 16. Juli 1889, erspekt. auf Vallö.

(2) Flemmine Karoline Charlotte, * Kopenhagen 26. Jan. 1846, a. o. StiftsD. von Vallö. [Kopenhagen.]

2. † Julius Carl Christian, * Kiel 10. Dez. 1789, † . . 21. Febr. 1857, Kgl. dän. Khr., OPostamtsdirektor in Hamburg; ⚔ . . mit Caroline Elisabeth Möller, * . . 24. Dez. 1795, † Hamburg 29. Okt. 1854.

Kinder: 1) † Emma Henriette, * . . 17. Sept. 1820, † Altona 22. Dez. 1900; ⚔ . . 10. Dez. 1843 mit Friedrich Karl Hanbury, † . . 12. Dez. 1878.

2) † Carl Christian Friedrich, * . . 15. Sept. 1825, † Hamburg 22. Jan. 1900, Kgl. dän. Major à l. s. der Leibgarde und Postinspektor a. D.; ⚔ . . 26. Okt. 1852 mit — Philippine Johanne Henriette Krüger, * . . 16. Mai 1828. [Hamburg.]

Kinder: (1) Carl Christian Nikolaus, * . . 16. Febr. 1854, Kais. deutscher V.Konsul a. D., Kaufmann; ⚔ . . 27. März 1885 mit — Ella Helene Mathilde Burchard, * . . 4. Juli 1864. [Othmarschen bei Altona.]

Kinder: a. Carl Christian Erich, * Monterey 5. Febr. 1886, Kgl. preuß. Lt. im 3. Gül.-Rgt. [Potsdam.]

b. Ella Beatrice, * . . 11. März 1887.

c. Anita Emma, * . . 9. Juli 1888.

d. Gertrud Margarete, * . . 27. Jan. 1890.

e. Irmgard, * . . 17. März 1893.

f. Helga, } Zwillinge, * . . 4. Aug. 1898.

g. Harald, }

(2) Emma Kathinka Charlotte, * Altona 16. Mai 1859; ⚔ Hamburg 17. Febr. 1894 mit Klemens von Bockum gen. von Dolffs, Kgl. preuß. Oberstlt. z. D. [. . .]

(3) Paul August, * . . 20. Juli 1861, Kaufmann; ⚔ I) Veile 15. Mai 1886 mit Julie Stephanie Stevhensen, * Frederiksborg 26. Mai 1863 (gesch. [Hellerup bei Kopenhagen]); II) Kopenhagen 28. Dez. 1906 mit — Sophie Auguste Nichum, * . . Juni 1875. [Riga.]

Kinder 1r Ehe: a. Luise Herma, * Petersholm bei Veile 3. Mai 1887, erspekt. auf Vallö.

b. Rudolph Carl Christian, * Petersholm 4. Sept. 1889.

Holnstein aus Bayern.

Katholisch. — Kurbayer. Bestätigung des Namens „Graf von Hollenstein aus Bayern“ und Verleihung des mit einem Beizeichen versehenen bayerischen Wappens d. d. . . 4. Okt. 1728; Reichsgf. d. d. Wien 20. Okt. 1768 (s. Jahrg. 1877, S. 395); Erbstatthalter der OPfalz 21. Jan. 1784; erbl. Reichsrat der Krone Bayern . . 1822. — Die Stifter der vier Linien waren Brüder. — Erste Aufn. 1829.

I. Linie.

Stifter: Gf Maximilian Joseph, * 29. Mai 1760, † 1838. — Besitz: Das Fideikommiß Schwarzenfeld und Rauberweiherhaus, OPfalz, Thalhausen, Palzing, Haindlfing, Schweitenkirchen, Sünzhausen und Ampertshausen, OBayern.

† Max Karl Theodor Graf von Holnstein aus Bayern, * . . 19. Okt. 1835, † Schwarzenfeld 1. Febr. 1895, Fherr und erbl. Reichsrat der Krone Bayern, Kgl. bayer. Km., Oberststallm. a. D., Erz., und Gen.-Major à l. s. d. A., EMr des souv. Malt.-RrO.; ⚔ München 18. Mai 1867 mit — Maximiliane Freiin von Gumppenberg a. d. H. Pöttmes, * München 14. Mai 1850, Kgl. bayer. VD., Erz., ED. des Kgl. bayer. Theresien-O. [Lindenloh bei Schwandorf, OPfalz.]

Kinder: 1. Ludwig Karl, * München 21. Sept. 1868, Fherr und erbl. Reichs-

rat der Krone Bayern, Kgl. bayer. Km. und Rittm. à l. s. d. A.; ✕ I) Wiesbaden 18. Juni 1894 mit Maria Apuchkin, * St. Petersburg 16. Nov. 1869 (gesch. Okt. 1903 [. . .]); II) London 8. Okt. 1904 mit — Anna Luise gesch. von Putkamer, geb. von Alvensleben, * Düsseldorf 30. Juni 1865, ED. des Kgl. bayer. Theresien-O. (s. den gleichnamigen Artikel in diesem Taschenbuch). [Thalhausen bei Freising.]

Sohn 1r Ehe: Ludwig Maximilian, * München 8. Juni 1897.

2. Karoline Adolfine, * München 29. Jan. 1870; ✕ das. 19. Nov. 1888 mit Otto Frhrn von Ritter zu Grünstein, Kgl. bayer. Km., GLeg.-Rat, a. o. G. u. b. M. in Stuttgart und OLt. der Ldw.-Kav.

3. Karl, * München 23. März 1877; ✕ Philadelphia 16. Nov. 1905 mit — Mildred Harrison, * Philadelphia 9. Jan. 1881. [Chico, Kalifornien.]

II. Linie.

Stifter: Gf Klemens August, * 10. Nov. 1763, † 20. Okt. 1814.

† Karl Theodor Graf von Holnstein aus Bayern, * . . 18. Febr. 1790, † Regensburg 1. Okt. 1877 (Sohn des Stifters), Kgl. bayer. Km., Reg.-Rat und Rittm. a. D.; ✕ . . 7. Okt. 1813 mit Karoline Gfin von Ezdorf, * . . 23. Juli 1797, † . . 29. März 1859.

Söhne: 1. † Klemens Karl August, * Regensburg 3. Okt. 1821, † Würzburg 4. Febr. 1879, Kgl. bayer. Hptm. à l. s.; ✕ I) . . 3. Jan. 1849 mit Anna Freiin Karg von Bebenburg, * . . 10. Dez. 1825, † München 22. Okt. 1856, ED. des Kgl. bayer. Theresien-O.; II) Rheder 26. Juni 1858 mit — Ida Gfin von Mengersen, * . . 9. Aug. 1838. [Vallendar.]

Kinder: a) 1r Ehe: 1) † Karl Theodor Klemens, * Regensburg 23. Sept. 1849, † Attendorn 22. Mai 1885, Kgl. bayer. Zollbeamter; ✕ Paderborn 21. Febr. 1878 mit — Luise Klementine Dorothea Ferdinande Ernestine von Schlechtendal, * Langensalza 27. März 1853 (wiederverm. . . mit Dr. med. Harnischmacher, Arzt [Kleve]).

Söhne: (1) Hermann Franz Klemens, * Basel 14. Okt. 1879. [. . .]
(2) Joseph Ernst Klemens, * Basel 28. Juli 1883. [. . .]

— b) 2r Ehe: 2) Charlotte Maria, * . . 22. Nov. 1859, ED. des St. Annen-O.; ✕ . . 11. Aug. 1883 mit Raban Frhrn Spiegel von und zu Peckelsheim, † Helmern 10. Mai 1906, Erbmarschall des Fstt. Paderborn, Kgl. preuß. Ldrat des Kr. Warburg. [Schloß Helmern bei Peckelsheim, Kr. Warburg.]

3) Bruno Joseph, * . . 14. Juli 1861, Kgl. bayer. Km., Kgl. preuß. Major a. D., ERr des souv. Malt.-RrO.; ✕ Bunzlau 6. Okt. 1903 mit — Leontine Anna Margareta Antonie Maria von Suckow, * Wien 8. Juni 1866. [München.]

Töchter: (1) Helene Therese Hermance Ida Caroline Maria, * Köln-Deutz 22. Aug. 1904.
(2) Ottilie (Otti) Adolphine Leontine Maria Johanna, * . . 27. Dez. 1905.
(3) † Marietta, * und † . . 27. Dez. 1905, Zwillingsschwester der Vorigen.

2. Ludwig, * Regensburg 20. Dez. 1824, Kgl. bayer. Km. und Major a. D.; ✕ Eschenberg 4. Juni 1852 mit — Henriette Johanne Christiane von der Malsburg, * Eschenberg 24. Sept. 1827 (luth.). [Hofgeismar.]

Kinder: 1) Karola Elisabeth, * Eschenberg 16. Sept. 1853.

2) Karl Otto, * München 15. Okt. 1854, Kgl. bayer. Km., Kgl. preuß. Oberstlt. z. D., ERr des souv. Malt.-RrO.; ✕ Frankfurt a. M. 4. Juni 1904 mit — Franziska Friederike Ida Eugenie gesch. Gfin Eckbrecht von Dürckheim-Montmartin, geb. Haniel, * Ruhrort 29. Sept. 1865 (luth.). [Schloß Fröschweiler i. E.]

3) Henriette Charlotte, * Klein-Ostheim 20. April 1857 (gesch.; hat ihren

Mädchennamen wieder angenommen [. . .]); ⚔ Eschenberg 4. Juni 1879 mit Zeno Meiling, Kgl. preuß. Oberstlt. a. D.

4) Ida Klara, * Klein-Ostheim 19. Febr. 1861; ⚔ Cassel 26. Nov. 1881 mit Wenemar von Heyden, † Würgassen 19. Juli 1885, Herrn auf Würgassen und Küterbrock, Westf. [Würgassen.]

5) Amalie Adelheid, * Klein-Ostheim 21. Jan. 1863.

III. Linie.

Im eigenen Stamme erloschen.

Stifter: Gf Sigismund, * 13. Juli 1768, † 2. Juni 1804.

† Ludwig Karl August Graf von Holnstein aus Bayern, * König Otto-Bad bei Wiesau 11. Febr. 1840, † Stuttgart 4. Febr. 1906 (Enkel des Stifters); ⚔ . . Juni 1883 mit — Ludwina Regier, * Reichertshofen 7. April 1852. [Stuttgart.]

IV. Linie.

Stifter: Gf Franz Xaver, * 17. Aug. 1773, † 27. Jan. 1834.

† Theodor Ludwig Graf von Holnstein aus Bayern, * Amberg 9. Aug. 1804, † München 10. Juli 1874 (Sohn des Stifters), Kgl. bayer. Km. und Appell.-Ger.-Rat; ⚔ Landshut 3. Jan. 1833 mit Maria Anna Xaveria Katharine Freiin von Schleich, * Landshut 11. Mai 1809, † München 3. Nov. 1876.

Kinder: 1. † Otto Ludwig Franz Xavier, * Landshut 7. Okt. 1833, † München 19. Mai 1907, Kgl. bayer. Km. und Hofmarschall a. D., Exz.; ⚔ Isareck 27. Juni 1865 mit — Luise Gfin Basselet de La Rosée, * Isareck 3. April 1840, Kgl. bayer. PD. [München.]

Söhne: 1) Emanuel Otto Ludwig Maria, * Tölz 14. April 1868, Kgl. bayer. Km., Hptm. und Batt.-Chef im 7. Feldart.-Rgt. [München.]

2) Ludwig Otto Karl Maria, * München 10. Aug. 1873, Kgl. bayer. Kfkr und OLt. im Inf.-Leibrgt, kmdt zur Zentralstelle des Gen.-Stabs; ⚔ München 22. Juni 1897 mit — Elisabeth Freiin von Gumppenberg, * München 14. Febr. 1877. [München.]

2. † Wilhelm Theodor Ludwig, * Straubing 10. Mai 1836, † Regensburg 23. Febr. 1898, Kgl. bayer. Km. und Major a. D.; ⚔ München 11. Dez. 1866 mit — Amalie Freiin von Könitz, * . . 9. Okt. 1846, ED. des Kgl. bayer. Theresien-O. [Regensburg.]

Kinder: 1) Amalie Wilhelmine Anna, * München 24. Febr. 1868.

2) Helene, * München 16. April 1872.

3) Heinrich Moritz Wilhelm, * München 10. März 1881, Kgl. bayer. Lt. im 7. Feldart.-Rgt, kmdt zur Art.- und Ing.-Schule. [München.]

3. Theodor Max Adam, * Straubing 29. April 1839, Kgl. bayer. Oberstlt. a. D.; ⚔ Germersheim 10. Jan. 1875 mit — Anna Marie Berkel, * Germersheim 6. Febr. 1854. [München.]

Kinder: 1) Elisabeth, * München 6. April 1876.

2) Anna, * München 7. Aug. 1877; ⚔ . . 1898 mit Dr. Carl Weinlig. [Ludwigshafen.]

3) Theodor, * München 11. April 1882, Kgl. bayer. Lt. im Inf.-Leibrgt. [München.]

4. Anna, * Freising 28. Mai 1844; ⚔ München 25. Okt. 1866 mit Karl Frhrn von Berchem, † München 3. Nov. 1878, Kgl. bayer. Hptm. im Inf.-Leibrgt. [Traunstein.]

5. Wilhelmine, * Passau 3. März 1854. [Traunstein.]

Holstein.

Evangelisch. — Mecklenburgischer Uradel, der mit Huno de Holsatia, mit dem auch die Stammreihe beginnt, 1170 zuerst urkundlich erscheint; dän. Frhr. zu Fuirendal d. d. . . 4. Sept. 1700; dän. Lehensgf Holstein von Holsteinborg d. d. . . 1. Jan. 1708; dän. Ausdehnung des Gfnstandes auf die gesamte Deszendenz d. d. . . 9. Febr. 1753. — Erste Aufn. 1831; Stammreihe im Jahrg. 1866, S. 390. Vgl. auch den gleichnamigen Artikel im Gothaischen Genealog. Taschenbuch der Adeligen Häuser (Uradel), Bd. V, 1904. — Besitz: Die 1. Jan. 1708 errichtete Lehensgfschaft Holsteinborg mit Smedinge und Fuirendal, Seeland (mit Fkapital von 4 105 500 dän. Kronen).

† Heinrich Graf von Holstein, * Farve 28. Sept. 1748, † Holsteinborg, Seeland, 27. Juli 1796, Lehensgraf auf Holsteinborg, Herr auf Farve, Waterneverstorf und Groß-Colmar, Holstein, Kgl. dän. Khr, cand. jur.; ⚔ . . 22. Sept. 1781 mit Friederike Christiane Marie Gfin zu Rantzau a. d. H. Breitenburg, * Glückstadt 4. Okt. 1762, † . . 17. Nov. 1831.

Söhne: 1. † Friedrich Adolf, * Waterneverstorf 18. Okt. 1784, † Holsteinborg 21. Mai 1836, Lehensgf auf Holsteinborg, Kgl. dän. Khr; ⚔ Brahetrolleborg 4. Mai 1808 mit Wilhelmine Juliane Gfin von Reventlow, * Brahetrolleborg 30. Juli 1788, † Holsteinborg 8. Okt. 1868.

Söhne: 1) † Ludwig Heinrich Karl Hermann, * Holsteinborg 18. Juli 1815, † Kopenhagen 28. April 1892, Lehensgf auf Holsteinborg, Kgl. dän. OKhr a. D., Konseilpräs. a. D. und Hofjägerm.; ⚔ I) Kopenhagen 21. März 1850 mit Bodild Joachime (Mimi) von Zahrtmann, * Kopenhagen 5. Febr. 1830, † das. 3. April 1876; II) Manchester 30. Nov. 1878 mit Betzy Laura verw. Hansen, geb. Rasmussen, * . . 1852 (gesch. Kopenhagen 9. Sept. 1880; wiederverm. . . mit Victor Harald Albert Dinesen [Kopenhagen]).

Kinder: a) 1r Ehe: (1) Bodild Mimi, * Holsteinborg 5. Juni 1852; ⚔ das. 1. Febr. 1875 mit Conrad Frhrn von Donner, Fkherrn auf Bredeneck und Rethwisch, Kgl. preuß. Rittm. a. D. [Bredeneck bei Preetz.]

(2) Friedrich Konrad Christian Christoph, * Holsteinborg 3. Aug. 1856, Lehensgf von Holsteinborg, Dr. jur., Kgl. dän. Hofjägerm.; ⚔ Kopenhagen 15. Nov. 1880 mit — Ellen Elisabeth von Lindholm, * Kopenhagen 8. Nov. 1858. [Holsteinborg bei Rude.]

Kinder: a. Bent, * Kopenhagen 17. Sept. 1881, cand. jur. [Kopenhagen.]

b. Eleonore Mimi, * Kopenhagen 14. Juni 1883; ⚔ Holsteinborg 8. Juni 1905 mit Friedrich Gfn von Moltke, Kgl. dän. PLt. im GHuf.-Rgt. [Kopenhagen.]

c. Ellen Elisabeth, * Spjellerupgaard bei Karrebaek 26. Mai 1885; ⚔ Holsteinborg 12. Juni 1906 mit Eiler Gfn von Moltke, Herrn auf Basnaes ꝛc. bei Skelskör, Kgl. dän. Lt. der Ref. der Leibgarde.

d. Estrid Ingeborg, * Spjellerupgaard 27. Nov. 1887; ⚔ Holsteinborg 17. Juli 1906 mit Holten von Castenschiold, Herrn auf Alt- und Neu-Ryomgaard, Kgl. dän. Hofjägerm. [Alt-Ryomgaard bei Ryomgaard.]

e. Fritze Othilde Elisabeth, * Holsteinborg 20. Febr. 1893, erspekt. auf Vallö.

f. Erik Friedrich Adolf Joachim, * Holsteinborg 21. Nov. 1896.

(3) Sophie Elisabeth (Else), * Holsteinborg 5. Sept. 1859; ⚔ Donnerburg 13. Juli 1879 mit Godtfred Bruun von Neergaard, † Donnerburg 10. Aug. 1879. [Bödstrup.]

(4) Fritze Wilhelmine Wanda Theodora, * Holsteinborg 18. Okt. 1867; ⚔ das. 15. Aug. 1888 mit Oskar O'Neill von Orholm, Kgl. dän. Khrn und Hofmarschall a. D. [Teltet bei Guistgaard.]

— b) 2r Ehe: (5) Heinrich Franz Harald, * Frederiksberg 24. Dez. 1879, cand. polyt., Kgl. dän. Lt. im Ing.-Rgt. [Kopenhagen.]

2) † Christian Johannes Ernst, * . . 31. Dez. 1826, † Valby 21. Okt. 1891; ⚭ . . 16. Sept. 1853 mit Sophia Auguste Kramer, * . . 18. Sept. 1833, † Valby 2. Febr. 1892.
Kinder: (1) Friedrich (Fritz) Adolf, * . . 8. Juni 1859; ⚭ . . 1895 mit Bodild Cornelia Dirckſen, * . ., † Forlev Mark 29. Jan. 1897. [Kyllinggaard bei Slagelſe.]
Kinder: a. Minna, * . . 19. Sept. 1895.
b. Chriſtian, * Forlev Mark 29. Jan. 1897.
(2) Anna Sophia, * . . 11. Dez. 1860, Konventualin von Vemmetofte. [Dresden.]
(3) Luiſe Ines Marie, * . . 16. März 1863; ⚭ Kopenhagen 29. Mai 1898 mit Ernſt Bilſted, prakt. Arzt. [Kopenhagen.]
(4) Ludwig Detlef, * . . 3. Dez. 1864, cand. phil., Schriftſteller; ⚭ I) . . 4. Juni 1892 mit Rigne Juliane Wilhelmine Warhuus, * . . 23. Juli 1866 (geſch.; wiederverm. Frederiksberg . . Aug. 1904 mit Hans Nielſen, Miſſionär); II) . . 2. Juli 1901 mit — Petrine Margarete Kofod, * . . 17. Okt. 1865. [Kopenhagen.]
(5) Einar Ernſt, * . . 16. Sept. 1866, Kgl. dän. Lt. der Reſ. des 31. Bat., Aſſiſtent des Kopenhagener Freihafens; ⚭ . . 9. Jan. 1894 mit — Eliſabeth Sophie Peterſen, * . . 11. Juni 1870. [Valby.]
Kinder: a. Peter Chriſtian, * . . 8. Dez. 1894.
b. Ellen Hulda, * . . 1. März 1896.
c. Iſſe Eliſabeth, * . . 1. Aug. 1897.
d. Eliſabeth, * . . 1. Juni 1899.
e. Ernſt Emil, * . . 13. April 1901.
(6) Ines Sibylle, * . . 20. Nov. 1869; ⚭ . . 14. April 1894 mit Peter Otto von Roſenörn, Kgl. dän. Aſſeſſor im Finanzmin. und Lt. der Reſ. der Kav. [Kopenhagen.]
(7) Börge Ulrich Chriſtoffer, * . . 19. Juni 1872, Kgl. dän. Poſterpedient. [Kopenhagen.]
(8) Bodild, * . . 19. Mai 1874, prakt. Arztin, Konventualin von Vemmetofte. [Kopenhagen.]

3. † Heinrich Chriſtoph, * . . 18. Dez. 1786, † . . 20. Nov. 1842, Herr auf Waterneverſtorf, Gaartz und Groß-Colmar, Kgl. dän. Hofjägerm. und Lt. a. D.; ⚭ . . 28. Mai 1817 mit Mathilde Suſanne Gfin zu Rantzau a. d. H. Raſtorf, * . . 18. Sept. 1801, † . . 6. Okt. 1835.
Kinder: 1) † Konrad Adolf Auguſt, * . . 19. Dez. 1825, * Waterneverſtorf 7. Sept. 1897, Herr auf Waterneverſtorf und Gaartz, RRr des Joh.-O.; ⚭ . . 30. Jan. 1852 mit Karoline Freiin von Heintze, * . . 4. Sept. 1832, † . . 18. April 1871.
Töchter: (1) Mathilde Sophie Luiſe, * . . 25. Dez. 1852, StiftsD. von Preetz. [. . .]
(2) Eliſabeth Anna Friederike, * . . 14. März 1854; ⚭ Waterneverſtorf 13. Juli 1883 mit Cay von Bülow, Fkherrn auf Bothkamp, Schönhagen, Bockhorſt und Altenrade, Holſtein, Kgl. preuß. Ldrat a. D., Mitgl. des preuß. Abg.-Hauſes. [Eckernförde.]
(3) Fanny, * . . 25. April 1856; ⚭ Waterneverſtorf 29. Mai 1878 mit Kuno Gfn zu Rantzau, † Soeſt 25. Sept. 1895, Fkherrn auf Breitenburg. [Villa Neuhof bei Itzehoe.]
(4) Lucie Henriette, * Waterneverſtorf 15. Dez. 1865; ⚭ daſ. 13. Okt. 1887 mit Franz Gfn von Walderſee, Herrn auf Waterneverſtorf, Kgl. preuß. Khrn und Hptm. a. D. [Waterneverſtorf.]
2) Anna Luiſe Agnes, * Neverſtorf 12. April 1833; ⚭ Kiel 5. Dez. 1857 mit Dr. jur. et phil. Adolf von Warnſtedt, † Göttingen 20. Mai 1894, Kgl. preuß. GReg.-Rat und Kurator der Univ. Göttingen. [Berlin.]

Holtzendorff.

Evangelisch. — Uckermärkischer Uradel mit gleichnamigem Stammhause bei Prenzlau, der mit Otto de Holtzendorpe 1297 urkundlich zuerst erscheint; schloßgesessen in der Uckermark seit dem XIV. Jahrh.; Reichsgf. d. d. Dresden 9. Juni 1745 (im kursächs. Vikariat). — Der 1905 von den Grafen v. H. und den dem Adelstande angehörigen Familienmitgl. gegründete Familienverband tritt jedes Jahr im Januar zu einem Familientag zusammen. — Erste Aufn. 1829. S. Gothaisches Genealog. Taschenbuch der Adeligen Häuser (Uradel), Bd. I, 1900. (Vgl. „Die Holtzendorff in der Mark Brandenburg und Kursachsen", Berlin 1876.)

† Christian Gottlieb Graf von Holtzendorff, * . . 23. März 1764, † Zeitz 23. Jan. 1806, Kurfürstl. sächs. Kkr, Rittm. und Marschkommissär; ⚔ . . 27. Febr. 1791 mit Ernestine Freiin von Seckendorff a. d. H. Langhennersdorf, * . . 5. Aug. 1765, † . . 15. Juli 1807.

Söhne: 1. † Albrecht Ernst Stellanus, * . . 16. Jan. 1792, † Dresden 24. Febr. 1882, Kgl. sächs. Gen. der Inf. a. D.; ⚔ Kunnersdorf 21. Aug. 1817 mit Mathilde Agnes Margarete von Oppell, * Kunnersdorf 3. Nov. 1794, † Dresden 4. Juni 1861.

Kinder: 1) Ernestine Auguste Friederike, * Dresden 5. Nov. 1821. [Dresden.]

2) † Bernhard Otto Stellanus, * . . 12. April 1823, † Nieder-Lößnitz 9. April 1905, Kgl. sächs. Oberst z. D.; ⚔ I) Dresden 16. Okt. 1855 mit Klara Thekla Karoline von Oppell, * Oderau 29. Sept. 1831, † Dresden 5. Okt. 1866; II) Klein-Zschachwitz 17. Mai 1873 mit Henriette Therese verw. von Ende, geb. von Oppell, * Dresden 12. Nov. 1840. [Dresden.]

Töchter: a) 1r Ehe: (1) Sophie Marianne, * Leipzig 24. Febr. 1860.

(2) Helene Mathilde, * Leipzig 17. Jan. 1862; ⚔ Kötzschenbroda 7. Jan. 1893 mit Hans von Hopffgarten-Heidler, Kgl. preuß. Oberstlt. z. D. [Koblenz.]

— b) 2r Ehe: (3) Marie Luise, * Nieder-Lößnitz 24. Febr. 1876; ⚔ I) Dresden 8. März 1899 mit Moritz von Mandelsloh, † Berlin 1. Jan. 1902, Kgl. sächs. Lt. im 6. Inf.-Rgt Nr. 105; II) Kötzschenbroda 6. Okt. 1904 mit Ludwig Vetter, K. u. K. Obersten und Kmdtn des Drag.-Rgts Nr. 8. [Przemysl.]

2. † Eduard Moritz, * . . 3. Juni 1794, † Dresden 13. Febr. 1893, Kgl. sächs. Gen.-Major a. D.; ⚔ . . 27. Aug. 1837 mit Ida Freiin von Werthern a. d. H. Wiehe, * . . 29. Aug. 1811, † Dresden 16. Febr. 1893, OHofm. J. K. H. der † Prinzessin Georg von Sachsen.

Sohn: Georg, * . . 31. Juli 1838 [Dresden]; ⚔ Dresden 2. Mai 1872 mit Auguste Marie Therese von Jordan, * Dresden 19. Okt. 1848 (gesch. 25. April 1877; wiederverm. Dresden 18. Mai 1881 mit Hans Erwin von Minckwitz, Kgl. sächs. Gen. der Inf. z. D.).

Kinder: (1) Hans, * Berlin 15. Nov. 1873, Kgl. sächs. Reg.-Assessor in Marienberg.

(2) Margarete, * Berlin 13. Okt. 1874; ⚔ Dresden 12. April 1894 mit Günther von Carlowitz, Herrn auf Ober-Schöna bei Freiberg, Kgl. sächs. OLt. der Res. des GReiterrgts.

3. † Ludwig Eugen, * . . 30. Sept. 1796, † Schlema 12. Jan. 1858, Domherr von Merseburg, Kgl. sächs. Bergrat und Faktor des Kgl. Blaufarbenwerks in Ober-Schlema; ⚔ Schneeberg 30. Sept. 1827 mit Therese Hänel, * Schneeberg 18. April 1805, † Rötha bei Leipzig 23. Jan. 1878.

Sohn: Arthur, * Schlema 27. Dez. 1847, Kgl. sächs. Oberst z. D.; ⚔ Meißen 4. Okt. 1869 mit — Magdalene Franz, * Meißen 1. Okt. 1849. [Dresden.]

Kinder: (1) Elsbeth, * Meißen 23. Juni 1870; ⚔ Chemnitz 22. Mai

1890 mit Johannes Müller, Kgl. sächs. Hptm. und Komp.-Chef im 5. Inf.-Rgt Nr. 104. [Chemnitz.]

(2) Alexander Stellanus, * Meißen 16. Sept. 1873; ⚭ Passaic 4. Aug. 1897 mit — Anna Maria Haas, * Passaic, NAm., 22. April 1874. [Aussig.]

(3) Frieda, * Meißen 22. Juli 1878; ⚭ Dresden 25. Sept. 1900 mit Karl von Harling, Kgl. sächs. OLt. im 4. Inf.-Rgt Nr. 103. [Bautzen.]

4. † Friedrich Wilhelm, * .. 28. Jan. 1801, † .. 19. April 1863. Hzgl. sachsen-altenb. Khr und Oberst a. D.; ⚭ .. 16. Jan. 1837 mit Maria Amadora Baronne Giraud des Echerolles, * .. 25. Juli 1811, † Altenburg 16. Mai 1854, ED. des Kgl. bayer. Theresien-O.

Tochter: Elisabeth Ferdinande Ernestine Maria, * Altenburg 25. Okt. 1844; ⚭ Dresden 31. Aug. 1867 mit Dr. med. Wolf von Ehrenstein, † Dresden 1. März 1878. [Grumbach bei Wilsdruff.]

5. † Christian Gustav, * Zeitz 23. Okt. 1804, † Dresden 11. Aug. 1873, Kgl. sächs. Amtshptm. a. D.; ⚭ I) Dresden 2. März 1840 mit Ferdinande Antonie Törmer, * Dresden 30. Nov. 1810, † Pirna 29. Okt. 1852; II) Dresden 5. Juni 1855 mit Anna verw. Derle, geb. Schultze, * Dresden 18. Mai 1822, † das. 21. April 1872.

Kinder: a) 1r Ehe: 1) Olga Cäcilie, * Pirna 11. Dez. 1849; ⚭ Dresden 28. Mai 1878 mit Günther von Bünau, Kgl. sächs. Oberstlt. z. D. [Dresden.]

— b) 2r Ehe: 2) Rosa Isidore, * Pirna 7. März 1859; ⚭ Dresden 17. Jan. 1893 mit George von Mangoldt, † Dresden 3. Aug. 1899, Kgl. sächs. Gen.-Major z. D. [Dresden.]

3) Otto Egon, * Pirna 13. Juni 1860, Kgl. sächs. Hptm. a. D.; ⚭ Wendischbora 26. April 1894 mit — Virginie Freiin von Wöhrmann, * Dresden 12. Nov. 1863. [Schloß Scharfenberg i. S. und Berlin.]

4) Emma Elise, } Zwillinge, * Pirna 3. Dez. 1861. [Dresden.]
5) Anna Valeska, }

Hompesch.

Katholisch. — Erste Aufn. 1828; Stammreihe im Jahrg. 1872, S. 357.

A. Hompesch-Bollheim.

Stifter: Wilhelm Degenhard zu Bollheim (lebt 1654). — Preuß. Gf. d. d. Berlin 12. April 1822; immatrikuliert im Kgr. Bayern bei der Gfnklasse 24. Dez. 1830 und 13. Mai 1831; böhm. Inkolat 22. Nov. (Diplom 29. Dez.) 1836; Erb-OJägerm. des Hzgt. Jülich d. d. Berlin 15. Okt. 1840. — Besitz: Das Fideikommiß Joslowitz (1455 ha; seit 1835 im Bes. der Fam.), Kr. Znaim, Mähren.

† Ferdinand Ludwig Joseph Anton Graf von Hompesch-Bollheim, * Bollheim 17. Juli 1766, † Mainz 24. Juni 1831, Kgl. großbrit. Gen. der Kav.; ⚭ I) Arton, Insel Wight, 17. Juli 1799 mit Anna, * .. 21. Nov. 1776, † Düsseldorf 13. Jan. 1803, des Hugh Clobery Christian, Baronets, Kgl. großbrit. Adm., Tochter; II) Düsseldorf 5. Mai 1819 mit Isabella Gfin von Nesselrode-Ereshoven, * Düsseldorf 8. Okt. 1797; † Bonn 1. Febr. 1876.

Söhne: a) 1r Ehe: 1. † Wilhelm Hugo Ferdinand, * Kilkenny, Irland, 22. Mai 1800, † Wien 3. April 1861, Herr auf Joslowitz, Rudnik, Letownia, Radlow und Borzeczin, Erb-OJägerm., K. K. Km. und Oberst a. D.; ⚭ München 21. Jan. 1832 mit Adolfine Gfin von Spiegel zum Diesen-

berg-Hanxleden, * Wien 12. März 1812, † daſ. 6. Febr. 1858, StkrD., ED. des ſouv. Malt.-RrO.

Sohn: † Ferdinand Ernſt, * Joslowitz 15. Jan. 1843, † daſ. 27. Okt. 1897, Fkherr auf Joslowitz, Herr auf Rudnik, Letownia und Konczyce, Galizien, K. u. K. Km. und Oberſtlt. im Ldw.-Ul.-Rgt Nr. 1, EKr des ſouv. Malt.-RrO.; ✕ München 6. Juni 1866 mit — Sophie Prziſiin von Oettingen-Wallerſtein, * München 18. Nov. 1846, ED. des ſouv. Malt.-RrO. [Graz.]

— b) 2r Ehe: 2. Ferdinand Franz Albert Hubert, * Düſſeldorf 19. Okt. 1824, Kgl. bayer. Km., GLeg.-Rat 1. Kl. und a. o. G. u. b. M.; ✕ Brauna 26. Juli 1877 mit — Marie-Agnes Gfin zu Stolberg-Stolberg, * Brauna 26. Jan. 1849 (ſ. Goth. Hofkalender, II. Abt.). [Joslowitz und Meran.]

Söhne: 1) Pius Maria Alfred Paul Ferdinand Kajus Joſeph Ignatius Franz Klemens Ludwig Hieronymus, * Regensburg 30. Sept. 1878, Fkherr auf Joslowitz, K. u. K. Lt. der Reſ. des Drag.-Rgts Nr. 14. [Joslowitz und Wien.]

2) Paul Maria Joſeph Pius Ferdinand Hubertus Antonius Ignatius Heinrich Franz Kajus Bernhardin Felix, * Meran 20. Mai 1880, K. u. K. Lt. im Drag.-Rgt Nr. 12. [Krakau.]

B. Hompesch-Rurich.

Stifter: Johann Diederich zu Rurich, Bruder des Stifters von A. — Reichsgf. d. d. Wien 6. Nov. 1745; preuß. Anerkennung des Gfnſtandes lt. Min.-Reſkr. vom 13. März 1827 (für den Kgl. bayer. Km. Gfn von Hompeſch zu Rurich).

† Hermann Philipp Graf von Hompeſch-Rurich, * Rurich 11. Aug. 1797, † daſ. 3. Aug. 1857, Herr auf Rurich, Kgl. preuß. Khr; ✕ Rurich 24. Nov. 1825 mit Oktavie Philippine Gfin Aerſchot-Schoonhoven, * Voordt 10. Okt. 1804, † Nancy 22. Nov. 1867 als Nonne im Kloſter zum „heil. Herzen Mariä".

Kinder: 1. Alfred Philipp Ludwig Polykarp, * . . 16. Sept. 1826, Herr auf Rurich (250 ha; ſchon 1628 im Beſ. der Fam.), Kr. Erkelenz, Kgl. preuß. Khr, Mitgl. des preuß. Herrenh. auf Lebenszeit, Kreisdeput. des Kr. Erkelenz, Mitgl. des Deutſchen Reichstags, EBailli und Großkreuz des ſouv. Malt.-RrO.; ✕ . . 20. Jan. 1855 mit Olga Gfin von Mengden, * . . 18. März 1824 (griech.-kath.), † Rurich 2. Jan. 1902. [Schloß Rurich bei Erkelenz.]

2. Marie Angelika, * Rurich 23. Jan. 1828, Herrin auf Overbach (75 ha), Kr. Jülich; ✕ Barmen 12. Jan. 1864 mit Ludolf Frhrn von Wenge-Wulffen, † Overbach 13. März 1903, Herrn auf Wenge bei Dortmund, Kgl. preuß. Khrn und Major a. D. [Overbach.]

3. † Emil Ferdinand, * . . 16. Juni 1829, † Nizza 9. Juli 1898, Kgl. preuß. Rittm. a. D., EKr des ſouv. Malt.-RrO.; ✕ I) . . 19. Okt. 1872 mit Eliſe Gfin von Mengden, * . . 16. Nov. 1825, † . . 4. April 1883, Schweſter ſeiner Schwägerin; II) . . 1890 mit — Joſepha verw. Freifrau von Hoggère, geb. Delpech, * . . . [Nizza.]

4. † Adolf Maria Carl Franz, * Rurich 11. Sept. 1834 (evang.), † Wiesbaden 10. Juni 1893, Kgl. niederl. Khr, EKr des Joh.-O. [dem niederl. Adel mit dem Grafentitel einverleibt mit A. E. d. d. 15. Juli 1868]; ✕ Ohé en Laak, Niederl., 28. Nov. 1859 mit — Arnailie Riedeſel Freiin zu Eiſenbach, * Walburg 2. März 1840 (evang.), ED. des Kgl. bayer. Thereſien-O. [Schloß Walburg bei Sittard, Prov. Limburg.]

Töchter (evang.): 1) Carla Joſephine Hermine Eleonore Arnailie Adolphine, * Walburg 28. Mai 1861; ✕ I) Walburg 9. Dez. 1885 mit Ulyſſes Frhrn Dirckinck af Holmfeld, † Obbicht 11. Febr. 1895; II) Nijmegen 7. März 1901 mit Aemilius Begemann. [Velp bei Arnheim.]

2) Renée Eleonore Frédérique Arnailie Josephine Françoise, * Walburg 19. Jan. 1864. [Schloß Walburg.]

Hopffgarten.

Evangelisch. — Thüringischer Uradel mit gleichnamigem Stammhause im heutigen Verwaltungsbez. Weimar, der mit Ditmar von Hopfgarten 1154 zuerst erscheint. Die Stammreihe beginnt mit Siffridus de Hophegarten, 1267—1278, Rr, Herrn auf der Schauenburg bei Friedrichroda; Reichsgf. d. d. Dresden 31. Juli 1790 (im kursächs. Reichsvikariat für Georg Wilhelm, Kurfstl. sächs. Kabinettsmin.). — Erste Aufn. 1829. S. Gothaisches Genealog. Taschenbuch der Adeligen Häuser (Uradel), Bd. I, 1900.

† Heinrich Moritz Graf von Hopffgarten, * Dresden 13. Sept. 1781, † Erfurt 30. Mai 1865, Herr auf Großengottern II und III und Mülverstedt I, der Ihlefelder Forsten und auf Nazza, Kgl. preuß. Khr; ⚔ Berlin 2. Mai 1820 mit Juliane Charlotte Friederike Schlosser, * Lebus 1. April 1796, † Erfurt 1. Juni 1871.

Söhne: 1. † Julius August Moritz, * Berlin 2. Jan. 1821, † Mülverstedt 1. Okt. 1884; ⚔ Mülverstedt 20. Nov. 1855 mit — Johanne Christiane Elisabeth Rasemann, * Mülverstedt 8. Jan. 1832. [Mülverstedt.]

Kinder: 1) Eugenie Agnes Henriette, * Mulverstedt 22. Okt. 1856; ⚔ das. 8. Okt. 1874 mit Eugen von Wahlkampf (kath.), † Mülverstedt 10. Febr. 1902, Kgl. preuß. Gen.-Lt. z. D. [Mülverstedt.]

2) Friederike Juliane Angela, * Mülverstedt 27. Sept. 1859; ⚔ das. 22. Okt. 1885 mit Hans von Selchow, Kgl. preuß. Oberstlt. z. D. und Kmdr des Ldw.-Bez. Altenburg.

3) † Ulrich Moritz, * Mulverstedt 29. Mai 1861, † Szabás 27. Febr. 1895, Kgl. preuß. Lt. a. D.; ⚔ Acs 19. Sept. 1888 mit — Helene Gertrud von Marschall, * Acs, Ungarn, 10. Juli 1865. [Szabás, Kom. Somogy.]

Kinder: (1) Wolf, * Acs 6. Sept. 1892.
(2) Hertha, * Acs 6. März 1893.
(3) Hans, * Acs 22. Okt. 1895.

2. † Hans Karl, * Mühlhausen i. Th. 6. Febr. 1832, † Eisenach 20. Juni 1889, Herr auf Nazza am Hainich, Hzgt. Sachsen-Gotha, Kgl. preuß. Major a. D.; ⚔ Weißenfels 21. Okt. 1858 mit — Helene von Raven, * Magdeburg 17. Juli 1837. [Eisenach.]

Kinder: 1) Frida Helene, * Unruhstadt 4. Aug. 1860; ⚔ Eisenach 25. März 1882 mit Konrad Frhrn von Bodenhausen, Kais. deutschem VAdmiral z. D. [Hamburg.]

2) Margarete Bernhardine, * Weißenfels 5. Sept. 1861; ⚔ Eisenach 6. Okt. 1889 mit Emil von Webern, Kgl. preuß. Oberstlt. und Kmdr des Militär-Knabenerziehungsinstituts in Annaburg.

3) Kurt Moritz, * Eisenach 21. Mai 1863, Kgl. preuß. Hptm. und Batt.-Chef im 1. GFeldart.-Rgt. [Berlin.]

4) Meta Anna, * Langensalza 17. Mai 1867; ⚔ Liebenstein 8. Juni 1894 mit Adelbert von Colomb, Kais. deutschem Freg.-Kpt. z. D. [Stettin.]

3. † Edmund Klemens Eugen, * Muhlhausen i. Th. 26. Dez. 1834, † Berlin 15. Febr. 1897, Herr auf Mülverstedt I und der Ihlefelder Forsten, Kgl. preuß. Lt. a. D.; ⚔ Schönstedt 8. Juni 1864 mit Fanny Ottilie Emma von Kreutzburg, * Schönstedt 1. Nov. 1840, † Muhlhausen i. Th. 26. Aug. 1895.

Kinder: 1) Klemens Otto Moritz, * Gotha 23. März 1865, Herr auf Mülverstedt I mit Vorw. Ihlefeld (zus. 477 ha), Kr. Langensalza, Kgl. preuß. Referendar a. D. [Mülverstedt.]

2) Erich Sittig, * Gotha 2. Aug. 1866, Kgl. preuß. Rittm. und Esk.-Chef im Ul.-Rgt Nr. 5, EKr des Joh.-O. [Düsseldorf.]
3) Erna Ottilie Tony Agnes, * Gotha 1. April 1868; ⚔ Eisenach 16. Febr. 1888 mit Eduard Miltenberg, Kgl. preuß. Rittm. der Ldw.-Kav. [Ihlefeld bei Cammerforst und Berlin.]
4) Frida Lydia Ottilie Charlotte, * Gotha 21. Sept. 1870; ⚔ Eisenach 29. Sept. 1898 mit Albert von Papen, Kgl. preuß. Rittm. und Reitlehrer am Mil.-Reitinstitut. [Hannover.]
5) Elsa Wanda Eugenie Ottilie Franziska, * Gotha 27. Dez. 1872; ⚔ Berlin 11. Juli 1901 mit Otto Gfn von Baudissin, Fkherrn. [. . .]
6) Horst Otto, * Wilhelmsglücksbrunn bei Eisenach 4. April 1878. [Mittweida.]
7) Hans Kurt Otto, * Wilhelmsglücksbrunn 17. Febr. 1879. [Hamburg.]
8) Margarete Antonie Ottilie, * Wilhelmsglücksbrunn 17. Febr. 1879, Zwillingsschwester des Vorigen; ⚔ Hanau 16. April 1903 mit Erich Frhrn von Gagern, Kgl. preuß. Lt. im GKür.-Rgt. [Berlin.]

Horváth-Tholdy.

Im Mannesstamme erloschen.

Katholisch. — Österr. Gf. d. d. Wien 31. März 1858. — Erste Aufn. 1859. S. auch Taschenbuch der Freiherrl. Häuser, Jahrg. 1857, S. 386.

(S. Jahrg. 1906, S. 382; neuere Nachrichten fehlen.)

Houwald*.

Evangelisch. — Schwed. Adel d. d. Würzburg 8. Nov. 1631 (vom König Gustav II. Adolf); preuß. Indigenat d. d. Cleve 28. Nov. 1648; poln. Adel mit Wappenvermehrung und Indigenat d. d. Warschau 13. Aug. 1652; preuß Gf nach dem Rechte der Erstgeburt d. d. Berlin 15. Okt. 1840 (Diplom d. d. Berlin 17. Febr. 1864). — Besitz: Das am 25. Mai 1858 und 19. Sept. 1860 aus der Freien Standesherrschaft Straupitz (6892 ha; erkauft 1655), Kr. Lübben, gestiftete Fideikommiß (bestätigt d. d. 27. Jan. 1862); der Gfntitel ward d. d. Babelsberg 14. Juli 1862 an den Besitz des Fideikommisses geknüpft, nachdem den zur Nachfolge in das (damals noch zu gründende) Fideikommiß Berechtigten die Führung des Frhrntitels bereits d. d. 27. Jan. 1847 gestattet worden war. — Der jedesmalige Besitzer der Freien Standesherrschaft Straupitz ist seit 12. Okt. 1854 erbl. Mitgl. des preuß. Herrenh. — Erste Aufn. 1847; s. Jahrg. 1857, S. 349. Vgl. auch den gleichnamigen Artikel im Taschenbuch der Freiherrl. Häuser und den im Taschenbuch der Briefadeligen Häuser, Bd. I, 1907.

† Heinrich Willibald 1. Graf von Houwald, * Straupitz 17. April 1807, † das. 11. April 1884, Freier Standesherr ꝛc., EKr des Joh.-O.; ⚔ . . 28. Okt. 1842 mit Auguste Magdalene Florentine von Houwald, * . . 6. Juni 1815, † Straupitz 26. Okt. 1897.

Kinder: 1. † Ernst Otto 2. Graf von Houwald, * Straupitz 25. Aug. 1844, † Koswig 24. Aug. 1903, Freier Standesherr ꝛc., Kgl. preuß. Lt. und Ldrat a. D., EKr des Joh.-O.; ⚔ Straupitz 21. Nov. 1872 mit — Elisabeth Freiin von Eckhardtstein, * Berlin 12. Sept. 1850. [Dresden.]

Kinder: 1) Irmgard Florentine Anna Elisabeth Freiin von Houwald, * Leibchel 14. Dez. 1875; ⚔ Straupitz 23. Sept. 1897 mit Wilhelm Frhrn von Houwald, Kgl. preuß. Hptm. und Komp.-Chef im GGren.-Rgt Nr. 3. [Charlottenburg-Westend.]

2) Christoph-Heinrich Ernst 3. Graf von Houwald, * Leibchel 26. Aug. 1878, Freier Standesherr auf Straupitz und erbl. Mitgl. des preuß. Herrenh., Kgl. preuß. Lt. der Res. des GKür.-Rgts. [Straupitz.]

2. Johanna (Hanka) Auguste Florentine Magdalene Freiin von Houwald, * Straupitz 20. Nov. 1849; ⚔ das. 5. Nov. 1879 mit Konrad Frhrn von Wrangel, † Hähnichen 4. Mai 1906, Herrn auf Hähnichen, Kgl. preuß. Major a. D. [Hähnichen.]
3. Christoph Otto Freiherr von Houwald, * Straupitz 14. Jan. 1851, ERr des Joh.-O.; ⚔ Sproitz bei Niesky 29. Sept. 1885 mit — Molly Gfin von Luckner, * Bimöhlen 14. Mai 1866. [Braunschweig.]

Kinder, Freiherr und Freiinnen von Houwald: 1) Karl-Heinrich, * Leibchel 30. Sept. 1886, Kgl. preuß. Fähnr. im Inf.-Rgt Nr. 92. [Braunschweig.]
2) Erna Adda Florentine Blanda, * Leibchel 17. Jan. 1888.
3) Adelheid Johanna Freya, * Leibchel 26. März 1891.
4) Ursula Maria Irmgard Liane Florentine, * Leibchel 16. Sept. 1895.

Geschwister.
(S. Taschenbuch der Freiherrl. Häuser.)

Hoverden.

Im eigenen Stamme erloschen.

Katholisch. — Böhm. Ritterstand mit dem Prädikat „von Plencken" d. d. Wien 13. Juli 1721 (für die Brüder Johann Josef und Johann Adrian Hoverd); preuß. Frhr. d. d. Berlin 19. Nov. 1753; preuß. Gf. als „Gf. von Hoverden" d. d. Berlin 15. Okt. 1786. — Besitz: Das im Jahre 1787 gestiftete Fideikommiß Hünern (zus. 1013 ha), bestehend aus Hünern (seit 1679 im Bes. der Fam.), Heibau und Philippsfeld (beide seit 1703), Kr. Ohlau. — Erste Aufn. 1829.

† Johann Adrian Petrus Ladislaus Graf von Hoverden, Freiherr von Plencken, * Neapel 15. Jan. 1858, † Hünern 9. Juni 1907, Fkherr; ⚔ Neiße 15. Aug. 1887 mit — Franziska Ottilie Maria Hubertine Josephine von Niesewand (seit 1905 Adoptivtochter des Otto Frhrn von Tettau), * Köln 3. Febr. 1858. [Dresden.]

Hoym.

Evangelisch. — Anhaltischer Uradel; preuß. Gf. d. d. Königsberg 18. April 1809. — Erste Aufn. 1835.

† Hartwig Ludwig Anton Graf von Hoym, * Braunschweig 20. Juli 1750, † Breslau 18. Febr. 1811, Kgl. preuß. GOFinanzrat und Präs. der südpreuß. Kriegs- und Domänenkammer in Warschau; ⚔ Breslau . . mit Wilhelmine Karoline Sophie von Tauentzien, * Balkow 11. Sept. 1763, † Berlin 18. Febr. 1842.

Söhne: 1. † Karl Wilhelm Bogislav Otto, * Breslau 10. Sept. 1790, † Berlin 30. April 1849, Kgl. preuß. Oberst, aggr. dem GKür.-Rgt; ⚔ . . 4. Nov. 1828 mit Henriette Friederike Philippine von Tauentzien, * Balkow 25. Dez. 1800, † Berlin 21. März 1878.

Kinder: 1) Marie Luise Sophie Henriette, * Berlin 8. Jan. 1830. [Berlin.]
2) Luise Antonie Wilhelmine Hedwig, * Berlin 19. Jan. 1831. [Berlin.]
3) † Karl Ludwig Magnus Otto, * Berlin 19. Mai 1835, † . . 1. Nov. 1905; ⚔ Milken, Kr. Lötzen, . . 1867 mit Worgall, * . ., † . . 28. Jan. 1892.

Töchter: (1) Ida Maria Johanna Luise, * . . 1867.
(2) Johanna Maria Karolina Henriette, * . . 6. März 1871.

4) Wilhelm Ludwig Bogislav Otto, * Berlin 18. Aug. 1837, Kgl. preuß. Oberstlt. a. D.; ⚔ Görlitz 30. Mai 1865 mit — Elisabeth Henriette Marie von Maltitz, * Breslau 7. Okt. 1844. [Berlin.]

Sohn: Hans-Magnus Wilhelm Rudolf Bogislav Ulrich, * Greifswald 27. Febr. 1866, Kgl. preuß. Hptm. und Komp.-Chef im Gren.-Rgt Nr. 1, EKr des Joh.-O.; ⚔ . . 4. Jan. 1907 mit — Maria Karoline von Linsingen, * Hannover 28. Aug. 1881. [Königsberg i. Pr.]

2. † Anton Ludwig Heinrich Otto, * Breslau 26. Nov. 1794, † Demmin 23. Okt. 1865, Kgl. preuß. Oberstlt. a. D.; ⚔ Landsberg 18. Nov. 1823 mit Luitgarde Auguste von Münchow, * Landsberg 27. Nov. 1797, † Berlin 3. Juli 1854.

Kinder: 1) † Wilhelm Heinrich Ludwig Richard, * Breslau 1. Dez. 1826, † Demmin 22. Mai 1866, Kgl. preuß. Rittm. und Esk.-Chef im Ul.-Rgt Nr. 9; ⚔ Stargard, Pomm., 6. Okt. 1859 mit Hulda Freiin von Troschke, * . . 30. Okt. 1831, † Demmin 23. Jan. 1882.

Tochter: Helene Auguste Albertine Luise, * Nakel 9. Juni 1861. [Hannover.]

2) Wilhelm Ferdinand Ludwig Bogislav, * Landsberg 12. März 1832. [In Amerika angesessen.]

3) Sophie Katharine Jeannette Blanka, * Landsberg 15. Jan. 1836; ⚔ Berlin 16. Sept. 1857 mit Othon de Bordeaux, emer. Pastor. [Berlin.]

Hoyos.

Stammen aus Castilien. — Reichsadels- und Wappenbestätigung d. d. Worms 13. Juli 1545; Reichsfrhr. mit dem Prädikat „zu Stüchsenstein" d. d. Prag 13. Juli 1547; Wappenbesserung d. d. Augsburg 30. Mai 1555; Reichsgf. d. d. Wien 23. Sept. 1674; erbländ.-österr. Gf. d. d. Wien 8. Jan. 1682. — Erste Aufn. 1825.

I. Linie. (Katholisch.)

Stifter: Gf Johann Ernst Ludwig, * 14. Jan. 1718, † 25. Aug. 1781. — Österr. Namensvereinigung mit „Sprinzenstein" (nach dem Rechte der Erstgeburt am Besitz der Hschaft Drosendorf) d. d. Schönbrunn 25. Okt. 1831. — Besitz: Die Fideikommißhschaften Drosendorf, Horn, Rosenburg, Stixenstein, Gutenstein, Hohenberg und Raan, Österreich, mit erbl. Sitz im Herrenh. des österr. Reichsrats seit 18. April 1861.

† Heinrich Graf Hoyos-Sprinzenstein, Graf von Gutenstein, Freiherr zu Stüchsenstein, * Wien 24. März 1804, † das. 18. Nov. 1854 (Urenkel des Stifters), K. K. Km., Gubernialrat; ⚔ Wien 24. April 1827 mit Felicie Gfin Zichy zu Zich und Vásonykeö, * Budapest 2. Sept. 1809, † Gutenstein 27. Juni 1880, K. u. K. PD. und StkrD.

Kinder: 1. † Ernst Karl, * Wien 18. Juni 1830, † Stixenstein 21. Aug. 1903, Fkherr ꝛc., K. u. K. Km., GRat und Rittm. i. d. E. der Ldw., Kr des O. v. GVließ; ⚔ Wien 8. Jan. 1856 mit — Eleonore Gfin Paar, * Bechin 1. Aug. 1835, K. u. K. PD. und StkrD. (s. Goth. Hofkalender, III. Abt.). [Schloß Horn, NÖsterr., und Wien.]

Kinder: 1) Ernst Karl, * Wien 28. Nov. 1856, Fkherr und erbl. Mitgl. des Herrenh. des österr. Reichsrats, K. u. K. Km. und Olt. im Ldw.-Ul.-Rgt Nr. 6; ⚔ Wien 11. April 1883 mit Maria Gfin Larisch von Moenich, * Schönstein, Mähren, 4. Aug. 1862, † Ober-Mais bei Meran 2. März 1886. [Wien IV, Hoyosgasse 5.]

Söhne: (1) Rudolf, * Gutenstein 4. Juli 1884, K. u. K. Lt. der Res. des Drag.-Rgts Nr. 6. [Wien.]

(2) Hans, * Ober-Mais 18. Jan. 1886.

2) Marie, * Horn 12. Aug. 1858, K. u. K. PD. und StkrD.; ⚔ Wien 20. April 1882 mit Franz Gfn von Clam-Gallas, K. u. K. Km., GRat und Olt. a. D. [Wien.]

3) † Alfred, * Stixenstein 6. Juli 1862, † Prag 15. Febr. 1899, K. u. K. Km., Bez.-Kommissär und Olt. im Ldw.-Ul.-Rgt Nr. 6; ⚔ Kulm 15. Juli 1893

mit — Kunigunde Gfin von Westphalen zu Fürstenberg, * Kulm 28. März 1865, StkrD. [Prag.]
Tochter: Eleonore, * Kulm 20. Aug. 1894.

4) Heinrich, * Stixenstein 4. Juni 1865, K. u. K. Km. und Rittm. im Drag.-Rgt Nr. 14; ⚔ Wien 16. Jan. 1905 mit — Karoline Gfin von und zu Trauttmansdorff, * Rom 10. April 1869, StkrD. (s. Goth. Hofkalender, II. Abt.). [Klattau, Böhmen.]
5) Karl, * Wien 27. März 1869, K. u. K. Km. und Hptm. im Div.-Art.-Rgt Nr. 36. [Hermannstadt.]
6) Ida, * Horn 31. Aug. 1870, K. u. K. PD. und StkrD., ED. des souv. Malt.-RrO.; ⚔ Wien 24. Nov. 1891 mit Karl Fstn von Schwarzenberg. [Schloß Worlik, Böhmen, und Prag.]
7) Sophie, * Horn 14. Sept. 1874, StkrD.; ⚔ Wien 29. April 1895 mit Adolf Gfn von Waldstein, K. u. K. Km. und Rittm. der Res. des Hus.-Rgts Nr. 11. [Dux, Böhmen.]

2. † Ladislaus. * Mauer bei Wien 25. Aug. 1834. † Wien 23. Jan. 1901, K. u. K. Km., GRat und Botsch. a. D.; ⚔ Wien 17. Juli 1875 mit — Franziska Gfin zu Herberstein. * Salzburg 29. Okt. 1850. Herrin auf Nieder-Kreuzstetten, NÖsterr., Oberstlhofm. J. K. u. K. H. der Frau Ehzgin Maria Annunziata, K. u. K. PD. und StkrD. [Pörtschach, Kärnten, und Wien.]
Kinder: 1) Friedrich Heinrich Joseph Maria Gregor Kolumbus. * Washington 18. Nov. 1876, K. u. K. Km., Leg.-Sekr. bei der Gesandtsch. in München und Lt. i. n. a. St. des Ldw.-Ul.-Rgts Nr. 5.
2) Heinrich, * Wien 20. Mai 1878, K. u. K. Km., Hof- und Min.-Konzipist im Min. des Kais. und Kgl. Hauses und des Äußern und Lt. i. n. a. St. des Ldw.-Ul.-Rgts Nr. 4. [Wien.]
3) Ladislaus Gabriel Maria, * Graz 25. Aug. 1879, K. u. K. Km. und Gesandtsch.-Attaché (beurl.).
4) Maria Theresia Felicitas. * Wien 20. April 1883, StkrD.; ⚔ Pörtschach 18. Okt. 1902 mit Alfons Gfn von Mirbach-Geldern-Egmont, Fkherrn, Kgl. bayer. Km., Kais. deutschem Leg.-Rat. [Roggenburg und München.]
5) Therese Felicie Maria. * Trouville 25. August 1885.
6) Felicie Julie Scholastika, * Paris 10. Febr. 1890.

3. Marie. * Brünn 3. Febr. 1838, K. u. K. PD. und StkrD.; ⚔ Wien 22. April 1857 mit Dionys Gfn Széchényi von Sárvár-Felsö-Videk, † Gutenstein 28. Sept. 1892; vorm. Oberstlhofm. (mit dem Range einer GRats-Witwe) J. K. u. K. H. der Frau Ehzgin Maria Joseph. [Wien.]

4. † Maximilian. * Horn 15. Sept. 1841, † Német-Lád 21. Okt. 1883, K. u. K. Km.; ⚔ Preßburg 17. April 1873 mit — Therese Freiin von Wenckheim, * Preßburg 4. März 1853, K. u. K. PD. und StkrD. (wiederverm. Graz 8. Mai 1886 mit Gundaker Gfn von Wurmbrand-Stuppach, † Graz 26. März 1901, K. u. K. Km., Handelsmin. und Rittm. a. D. [Graz], s. Goth. Hofkalender, II. Abt.).
Kinder: 1) Maximilian, * Preßburg 20. Nov. 1874, K. u. K. Km. und Lt. a. D. des Honvédhus.-Rgts Nr. 8; ⚔ Preßburg 3. Mai 1899 mit — Agnes Baronin Inkey de Pallin, * Jhároš-Berény 2. Okt. 1872, StkrD. [Német-Lád, Ungarn.]
Söhne: (1) Josef, * Német-Lád 23. März 1900.
(2) Béla (Adalbert), * Német-Lád 2. Juli 1901.
2) Maria, * Preßburg 8. Dez. 1875.
3) Philipp Graf Hoyos-Wenckheim [erhielt als Erbe des Frhrl. von Wenckheimschen Fideikommisses Käs die österr. Namensvereinigung mit „Wenckheim" d. d. Wien 25. März 1885], * Német-Lád 15. Juli 1877; ⚔ Lengyel 29. Mai 1899 mit — Paola

Borgheſe, * Villa Taverna 5. Okt. 1876, des Paolo Principe Borgheſe Tochter (ſ. Goth. Hofkalender, III. Abt.). [Fás bei Körös-Ladány, Ungarn.]
4) Franz Hubert, * Preßburg 5. Aug. 1879. [Körös-Ladány, Kom. Békés.]
5) Thereſia, * Graz 6. Juni 1882, StkrD.; ⚔ Német-Lad 10. Aug. 1901 mit Géza Gfn Széchényi, K. u. K. Km. [Viſonta-Csokonya, Ungarn.]

5. Stanislaus, * Maria-Enzersdorf 21. Aug. 1845, Herr auf Lauterbach (1381 ha; ſeit 1809 im Beſ. der Fam.), Kr. Bolkenhain, Preuß.-Schleſ., K. u. K. Km., Ldesälteſter und Kreisdeputierter des Kr. Bolkenhain, EMr des ſouv. Malt.-RrO.; ⚔ Salzburg 2. Aug. 1871 mit — Aloyſia Freiin Sedlnitzky-Odrowąs-von Choltic, * Wien 3. Okt. 1852, StkrD. [Schloß Lauterbach.]

Kinder: 1) Marie Felicie, * Klesheim 28. Okt. 1872, StkrD.; ⚔ Wien 19. Mai 1897 mit Robert Altgfn zu Salm-Reifferſcheidt-Raitz, K. u. K. Km. und Rittm. im Drag.-Rgt Nr. 5 (ſ. Goth. Hofkalender, II. Abt.). [Wiener-Neuſtadt.]
2) Rudolf Aloys, * Klesheim 24. Okt. 1873, Herr auf Alt-Röhrsdorf (731 ha), Kgl. preuß. Lt. der Reſ. des GDrag.-Rgts.
3) Johannes Guſtav, * Lauterbach 27. Okt. 1874, Herr auf Nieder-Baumgarten (610 ha; ſeit 1899 im Beſ.), Kgl. preuß. OLt. der Reſ. des LeibGHuſ.-Rgts; ⚔ Maria Stiep 28. Aug. 1907 mit — Margarethe Gfin von Seilern und Aſpang, * Berlin . . Mai 1879. [Nieder-Baumgarten, Kr. Bolkenhain.]
4) Stanislaus Ernſt, * Lauterbach 5. Mai 1876, Herr auf Hermsdorf, Kr. Glogau, Kgl. preuß. Lt. der Reſ. des Huſ.-Rgts Nr. 4; ⚔ Breslau 18. Sept. 1902 mit — Carmen Freiin Saurma von der Jeltſch, * Sagan 29. Nov. 1875 (ſ. den Art. Saurma, A. II. 1. Aſt in dieſem Taſchenbuch).

Kinder: (1) Maria Roſario, * Hermsdorf 6. Aug. 1903.
(2) Conſtantin Stanislaus, * Breslau 11. Jan. 1907.

5) Felix Dionys, * Lauterbach 10. April 1878, Kgl. ſächſ. Lt. der Reſ. des 1. Ul.-Rgts Nr. 17. [Alt-Röhrsdorf.]
6) Julie, * Lauterbach 28. Aug. 1879.
7) Joſeph Andreas, * Lauterbach 10. Nov. 1888.

6. Juliana Thereſe Emilie Maria Joſepha Nicaſia, * Wien 11. Okt. 1847, StkrD., GD. des ſouv. Malt.-RrO.; ⚔ Wien 17. Okt. 1865 mit Filippo Orſini, röm. Principe und Reichsfſtn, Duca di Gravina. [Rom.]

II. Linie. (Katholiſch und lutheriſch.)

Stifter: Gf Johann Anton Joſeph, * 11. Juli 1731, † 26. Nov. 1791, Bruder des Stifters der I. Linie.

† Johann Ernſt Graf Hoyos, Freiherr zu Stüchſenſtein, * . . 15. Aug. 1768, † Wien 14. Jan. 1849 (Sohn des Stifters), K. K. Km. und niederöſterr. Reg.-Rat; ⚔ . . 15. Aug. 1793 mit Anne Juliane Gfin von Kueffſtein, * . . 20. Mai 1776, † . . 2. Febr. 1836.

Söhne: 1. † Anton, * Wien 20. Sept. 1804, † Mailand 11. Jan. 1858, K. K. Km., Gen.-Major und Brigadier beim 8. AKorps; ⚔ . . 7. Juli 1832 mit Kamilla Gfin Erdödy von Monyorókerék und Monoszló, * . . 10. Nov. 1807, † Graz 30. Nov. 1896, StkrD.

Söhne: 1) † Ludwig Anton, * Wien 14. Dez. 1834, † Graz 12. Nov. 1896, K. u. K. Km. und Rittm. a. D.; ⚔ Graz 21. Febr. 1877 mit — Amalie verw. Baſilio, geb. Pfeiffersberg, * Gospic 8. Juli 1843 (wiederverm. Graz 9. Juli 1899 mit Wladimir Verhovac, K. u. K. Major im Inf.-Rgt Nr. 64 [Konjica]).
2) Alexander, * Wien 14. Sept. 1838; ⚔ . . 4. Dez. 1864 mit — Helene Zangerl, * . . 22. Febr. 1844. [Becſe, Ungarn.]

Kinder: (1) Joseph Alexander Marie, * Mürzzuschlag 12. Dez. 1865, K. u. K. Rittm. im Huf.-Rgt Nr. 14; ⚭ Lemberg 7. Juni 1894 mit — Kamilla Janda, * . . [Nyiregyháza.]
(2) Marie Rosalie Kamilla, * Karlsburg 14. Aug. 1868; ⚭ Vecse 11. Juni 1889 mit Julius Edlem von Putti, † . . 1900, K. u. K. Rittm. [. . .]
(3) Malvin Helen Marie, * Klausenburg 28. Dez. 1870; ⚭ . . 21. Sept. 1896 mit Stephan Pintér de Legenyai, OStuhlrichter in Szerencs, Ungarn.
(4) Rosa Helen Marie, * Hermannstadt 5. Sept. 1873.
(5) Georg Karl Marie, * Großwardein 12. Juni 1875, K. u. K. OLt. im Huf.-Rgt Nr. 8. [Jaroslau.]
(6) Viktor Gabriel Marie, * Tövis 30. Aug. 1878. [. . .]

3) † Georg Anton Maria, * Zombor, Ungarn, 21. Jan. 1842, † Beckett, England, 15. Aug. 1904. Herr auf Sooß, NÖsterr., K. u. K. Korv.-Kpt. a. D.; ⚭ Fiume 30. März 1869 mit — Alice Whitehaed, * Triest 31. März 1851. [Schloß Sooß bei Loosdorf.]
Kinder (luth.): (1) Leopoldine Camilla Helene Franziska Malvine, * Pola 15. April 1870; ⚭ Fiume 28. April 1888 mit Ludwig Gfn von Plessen-Cronstern, Kaiserl. deutschem WGRat, Kgl. preuß. a. o. G. u. b. M. a. D. [. . .]
(2) Marguerite Malvine, * Fiume 20. Sept. 1871; ⚭ Wien 21. Juni 1892 mit Herbert Fstn von Bismarck, † Friedrichsruh 18. Sept. 1904, Kaiserl. deutschem WGRat und Staatssekr. a. D., Kgl. preuß. Staatsmin. und Gen.-Major à l. s. d. A. [Friedrichsruh, Hzgt. Lauenburg.]
(3) Edgar Viktor John Robert Anton Georg, * Fiume 7. Febr. 1875, K. u. K. Gesandtsch.-Att. (beurl.) und Lt. der Res. des Drag.-Rgts Nr. 15; ⚭ Wien 7. Sept. 1901 mit — Ilona Gfin Kinsky, * Ischl 12. Aug. 1879 (kath.). [. . .]
Kinder: a. George, * Beckett, Shrivenham, Berks, Engl., 17. Juli 1902.
b. Zdenko-Alexander Anton, * Beckett 16. Aug. 1903.
c. Tochter . ., * Fiume 26. Febr. 1907.
(4) Ludwig Alexander Georg, * Fiume 13. Mai 1876, K. u. K. Leg.-Sekr. bei der Botschaft in Berlin und Lt. der Res. des Drag.-Rgts Nr. 6.
(5) Alice Lilian, * Fiume 18. Okt. 1877; ⚭ Wien 12. Okt. 1907 mit Adolf Gfn von Reventlow-Criminil, Ghzgl. mecklenb. Khrn. [. . .]
(6) Gabriele Elisabeth Manuela Theodora, * Fiume 11. Sept. 1879.
(7) Camilla Johanna Amélie Luise Robertine, * Springfield, Insel Wight, 15. Dez. 1880.

2. † Johann, * Wien 18. März 1808, † Cilli 4. Dez. 1896, K. u. K. Km. und Statth.-Sekr. a. D.; ⚭ . . 28. Okt. 1832 mit Kajetana Freiin von Dienersperg, * . . 7. April 1815. † Cilli 7. Jan. 1892. StkrD.
Sohn: † Franz Xaver, * Neuhaus, Steierm., 1. Sept. 1833, † Wien . . Juni 1896, K. u. K. Km.; ⚭ I) . . 24. Juni 1859 mit Hermine Hauck, * . . 6. Sept. 1838. † . . 8. Juni 1864; II) . . 25. Juni 1865 mit deren Schwester — Antonia Hauck, * . . 13. Juni 1848. [. . .]
Tochter 1r Ehe: Eugenie Hermine, * . . 6. April 1860. [London.]

3. † Ernst, * . . 19. März 1811, † Wien 12. Juni 1860, K. u. K. Km. und OLt. a. D.; ⚭ . . mit Caroline Chriest, * . ., † . . 8. Sept. 1849.
Sohn: Joseph, * Währing bei Wien 11. Dez. 1841, K. u. K. Oberstlt. i. R. [. . .]; ⚭ Gumpendorf 26. März 1893 mit Marie (nachdem deren am 16. Nov. 1865 geschlossene 2. Ehe mit dem Kunsthändler Paterno durch Urteil des K. K. Ldesger. in Wien vom 14. Juli 1874 für nichtig erklärt worden war), verw. Edlen von Amerling, geb. Nemetschke, * Wien . . 1849 (gesch. vom K. K. Ldesger. in Wien 9. März 1894).

Hübner.

Katholisch. — Österr. Adel und Frhr. d. d. Wien 6. Mai 1854; österr. Gf. d. d. Wien 3. (Diplom d. d. Wien 28.) Okt. 1888. — Erste Aufn., Beschreibung des Wappens und geschichtl. Notiz im Jahrg. 1890, S. 447.

† Joseph Alexander Graf von Hübner, * Wien 26. Nov. 1811, † das. 30. Juli 1892, K. u. K. GRat und a. o. Botsch. ꝛc.; ⚔ Wien 8. April 1834 mit Maria von Pilat, * Paris 31. Dez. 1810, † Wien 6. Juli 1844.

Kinder: 1. Melanie Elisabeth Marie, * Wien 19. Dez. 1834; ⚔ Paris 18. Mai 1859 mit Léon Comte de Maupassant, † Clermont . ., Herrn auf Clermont-sur-Loire, Frankreich. [. . .]

2. Elisabeth Maria Franziska, * Wien 29. März 1837; ⚔ Corville, Irland, 21. April 1869 mit Jacques de Marliave, Herrn auf Avignon, Dpt. Tarn, Frankreich.

3. † Alexander Karl Joseph, * Wien 14. Dez. 1839, † Preßburg 2. Dez. 1906, K. u. K. GRat und FML. a. D.; ⚔ Ober-Waltersdorf bei Wien 27. Juli 1881 mit — Julie Gfin Pálffy von Erdöd, * Straßburg 16. April 1855. [Preßburg.]

Kinder: 1) Melanie, * Stockerau bei Wien 10. Mai 1882.
2) † Gabriele Eleonore, * Stockerau 28. Jan. 1884, † Bruck a. d. M. 2. Nov. 1906.
3) Alice Marie, * Ruma 8. Dez. 1885.
4) Joseph-Alexander Antonius Friedrich Marie, * Jaroslau 26. April 1898.

4. Eleonore Alfonsine Hermine, * Wien 13. Dez. 1840; ⚔ 27. April 186[illegible] mit John Count O'Byrne of Mount Byrne and Corville, Irland, † St. Jean de Luz, Frankreich, 25. Sept. 1905, ERr des souv. Malt.-RrO. [. . .]

Hue de Grais.

Evangelisch. — Die Familie ward von Preußen mit dem Gräfl. Titel übernommen. — Erste Aufn. 1861; s. Jahrg. 1865, S. 324.

† Wilhelm Friedrich August Achilles Graf Hue de Grais, * Cassel 5. März 1784, † Wolkramshausen 26. Juni 1856; ⚔ Wolkramshausen 12. Okt. 1834 mit Friederike Luise Henriette Karoline von Byla, * Neiße 10. Mai 1805, † Wülfingerode 2. Jan. 1890.

Kinder: 1. Robert Achill Friedrich Hermann, * Wolkramshausen 25. Aug. 1835, Herr auf Wolkramshausen, Kr. Gfschaft Hohenstein, Kgl. preuß. Reg.-Präs. a. D. und Hptm. a. D.; ⚔ Rothenbach 30. Dez. 1873 mit — Wilhelmine Freiin von Hanstein, * Erfurt 2. Nov. 1848. [Wolkramshausen und Berlin.]

Töchter: 1) Melanie, * Hildesheim 5. April 1875; ⚔ Potsdam 2. Nov. 1899 mit Hans Gfn von Werthern-Beichlingen, Fkherrn auf Beichlingen, Kgl. preuß. Reg.-Assessor a. D. und OLt. der Res. a. D. [Beichlingen.]
2) Elsa, * Hildesheim 4. Aug. 1876.
3) Irmgard, * Stettin 24. Jan. 1882; ⚔ Berlin 14. Mai 1904 mit Dr. jur. Otto von Lucius, Kgl. preuß. Ldrat des Kr. Weißensee und OLt. der Res. des Ul.-Rgts Nr. 6 (s. Taschenb. der Freiherrl. Häuser: Lucius von Ballhausen). [Weißensee.]

2. † Melanie Laura Esthritha Karoline, * Wolkramshausen 23. Okt. 1837, † Wülfingerode 20. Dez. 1906; ⚔ Wülfingerode 14. Nov. 1858 mit Kuno Frhrn von Angern-Stilcke, Herrn auf Wülfingerode ꝛc.

3. Guiscard Clovis Ursin, * Wolkramshausen 2. Aug. 1840, Kgl. preuß. Oberst a. D.; ⚔ Dretzel 16. Jan. 1878 mit — Hedwig Karoline Adele Bertha Ferdinande von Ostau, * Berlin 8. Nov. 1844. [Charlottenburg.]

Söhne: 1) Guiscard Robert Heinrich Achill, * Berlin 1. Jan. 1879, Kgl. preuß. Reg.-Referendar und Lt. der Res. des 2. GFeldart.-Rgts. [Liegnitz.]
2) Harald Viktor, * Berlin 22. Okt. 1880, stud. [. . .]

Hügel.

Evangelisch. — Reichsadel und Reichsfrhr. d. d. Wien 14. Dez. 1801; württemb. Gf. d. d. . . 13. Juni 1879 (s. Jahrg. 1880, S. 404); österr. Prävalierung des ausländ. Gfnstandes durch Min.-Reskr. vom 21. Nov. 1879. — Erste Aufn. 1880. Über die Abstammung und die Frhrl. Linien s. den gleichnamigen Artikel im Taschenbuch der Freiherrl. Häuser.

Paul-Julius Alexander Franz Klaudius Graf von Hügel, * Reinthal 30. Sept. 1872. [. . .]

Hugonnai de Szent-György
(a. d. H. Horváth de Szent-György).

Katholisch. — Ungar. Gf. unter dem Namen „Hugonnai de Szent-György" d. d. Wien 14. Juni 1822. — Erste Aufn., Wappenbeschreibung, geschichtl. Notiz und Näheres über die Abstammung s. Jahrg. 1887, S. 435.

† Koloman Graf Hugonnai de Szent-György, * . . 16. April 1809, † Tétény 11. Juni 1875; ⚔ Lugos . . mit Therese Pánczéli de Tomest, * Lugos 6. Febr. 1826, † Tétény 20. Jan. 1864.

Kinder: 1. Koloman, * . . 10. Mai 1843; ⚔ . . 22. Aug. 1889 mit — Viktoria von Molnár, * . . . [. . .]
Söhne: 1) Koloman, * . . 13. Dez. 1890.
2) Viktor, * . . 15. April 1893.
2. Wilhelmine, * . . 7. Okt. 1847; ⚔ I) . . mit Georg von Szilassy (gesch.); II) Budapest 9. Sept. 1887 mit Dr. med. Vinzenz Wartha, Kgl. ungar. Min.-Rat und Univ.-Prof. [Budapest.]
3. Josephine Irene, * Tétény 2. März 1849. [. . .]
4. Adalbert (Béla) Edmund Julius Hugo, * Tétény 16. Mai 1862, Gutsbes. in Kerettye, Báza, Groß-Kanischa und Kömlöd, Ungarn, OGespan i. P.; ⚔ Budapest 28. Mai 1877 mit Isabella Simontsits von Felsö-Kompa, * Nagy-Káta 10. Nov. 1856, † Budapest 22. April 1905. [Schloß Kömlöd, Winter: Budapest.]

Hülsen (Hülsen-Haeseler).

Friesischer Uradel, der um die Wende des XV. Jahrhunderts mit Georg von Hülsen in Ostpreußen einwanderte. — Erste Aufn. 1833. S. Gothaisches Genealog. Taschenbuch der Adeligen Häuser (Uradel), Bd. I, 1900.

A. Hülsen*.

Im Mannesstamme erloschen.

Evangelisch. — Preuß. Gf. d. d. Berlin 29. Jan. 1800.

† Wilhelm 1. Graf von Hülsen, * . . 17. Juni 1781, † . . 13. Mai 1832, Kgl. preuß. Oberstlt. a. D.; ⚔ . . 23. Juni 1805 mit Karoline von Stangen, * . . 24. April 1785, † . . 21. Juli 1853.

Tochter: Franziska von Hülsen, * . . 15. Aug. 1821, Herrin auf Langenhessen-Bosenhof, Kgr. Sachsen; ⚔ . . 19. Sept. 1848 mit Dr. jur. Karl Gustav Wenzel, † . . 17. Juli 1881, Kgl. sächs. Reg.-Rat a. D. [Dresden.]

B. Hülsen-Haeseler*.

Evangelisch. — Preuß. Gf und Namenvereinigung mit „Haeseler" nach dem Rechte

der Erstgeburt und geknüpft an das von Haeselersche Geldfideikommiß d. d. Berlin 12. Febr. 1894. — Beschreibung des Wappens im Jahrg. 1895, S. 477.

Hans Adolf Botho Wilhelm Georg Ulrich Hermann Dietrich 1. Graf von Hülsen-Haeseler, * Berlin 13. Febr. 1852 (des Hermann Alexander Hans Kasimir Botho von Hülsen, Kgl. preuß. Khrn und Gen.-Intendanten der Kgl. Schauspiele, und der Helene geb. Gfin von Haeseler Sohn), Kgl. preuß. Gen. der Inf., vortr. Gen.-Adj. Sr. M. des Kaisers und Königs und Chef des Militärkabinetts, à l. s. des GFüs.-Rgts, RRr des Joh.-O.; ⚔ Berlin 24. Nov. 1892 mit — Hildegard von Lucadou, * Koblenz 20. Febr. 1875. [Berlin.]

Kinder, von Hülsen: 1. Hermann Dietrich Georg Sigismund Theodor Botho, * Wien 6. Juli 1895.

2. Hildegard Elisabeth Marie Emilie Auguste Dorothea-Georgine Helene, * Wien 5. Dez. 1896.

3. Hermann Botho Karl Dietrich Wilhelm, * Berlin 28. April 1899.

4. Karl Anton Eckard Mathias Fritz Wilhelm Dietrich, * Berlin 12. Juli 1902.

5. Dietrich Bernhard Kurt Wilhelm Georg, * Berlin 30. Juni 1904.

Hundt zu Lautterbach.

Katholisch. — Namen- und Wappenvereinigung mit denen der † von Dachau d. d. Brüssel 30. Juli 1555; kurbayer. Frhr. d. d. . . . 3. Nov. 1681; Reichsgf. d. d. Langburg 31. Mai 1701; kurbayer. Anerkennung 1. März 1703 (s. Jahrg. 1874, S. 386); immatrikuliert im Kgr. Bayern bei der Gfnklasse 22. Juni 1809. — Besitz: Das Fideikommiß Lauterbach, OBayern. — Erste Aufn. 1845.

† Maximilian Johann Nepomuk Franz von Paula Adam Graf von Hundt zu Lautterbach, * München 9. April 1771, † Weikertshofen 7. Nov. 1839, Kgl. bayer. Km. und Stallm.; ⚔ Burglengenfeld 19. Jan. 1800 mit Franziska Freiin Taenzl von Trazberg, * Burglengenfeld 21. April 1778, † Weikertshofen 11. Juni 1857.

Söhne: 1. † Johann Nepomuk Adelheid Karl Ferdinand Franz Xaver Adam, * Weikertshofen 13. Juli 1804, † das. 16. Nov. 1879, Herr auf Weikertshofen; ⚔ Weikertshofen 12. Sept. 1842 mit Emilie Wilhelmine Jeannette von Decker, * Augsburg 18. Mai 1820, † München 14. März 1907.

2. † Philipp Joseph Kajetan Elisabeth Ignaz Anton von Padua, * Weikertshofen 21. Aug. 1806, † Dachau 27. März 1885, Herr auf Offenberg; ⚔ Offenberg 18. Juni 1838 mit Hyacinthe von Pronath, * Offenberg 29. April 1817, † Lauterbach 2. März 1893.

Söhne: 1) Alfons Liguori Johann Baptist, * Offenberg 22. Juni 1839, † Weikertshofen 18. Juni 1903, Herr (seit 1. Okt. 1892) auf Weikertshofen, Kgl. bayer. Rittm. a. D.; ⚔ Waffenbrunn 28. Sept. 1868 mit — Marie Anna Petronilla Amanda von Pauer, * Waffenbrunn 3. Febr. 1851. [Weikertshofen.]

Kinder: (1) Rudolf Philipp Maria, * Offenberg 27. Aug. 1869, Kgl. bayer. Kjkr und Rittm. und Esk.-Chef im 6. Chev.-leg.-Rgt; ⚔ München 31. Jan. 1903 mit — Elisabeth Freiin von Leoprechting, * Nürnberg 16. Nov. 1881, ED. des Kgl. bayer. Theresien-O. [Bayreuth.]

Tochter: Gertrud Amanda Katharina Marie Amalie Elisabeth, * München 23. Okt. 1903.

(2) Luitgarde Amanda, * Waffenbrunn 11. Okt. 1870; ⚔ München 22. Juni 1891 mit Johann Nepomuk von Decker, † Kötzting 17. März 1900, Kgl. bayer. Bez.-Amtmann. [Arnbach.]

(3) Klemens Ferdinand Joseph, * Waffenbrunn 30. Nov. 1876. [Weikertshofen.]

2) Ferdinand Maria Joseph Hyacinth, * Offenberg 16. Aug. 1846, Fkherr auf Lauterbach; ⚔ München 25. Juni 1873 mit seiner Cousine Maria Gfin von Hundt, * München 18. April 1849, † Lauterbach 3. Aug. 1875. [Lauterbach.]
Tochter: Kornelia Hyacinthe Marie Anna Elisabeth, * München 17. Aug. 1874.

3. † Friedrich Hektor Spiridion Maria-Anna Maximilian Joseph Laurentius Justinian, * Weikertshofen 5. Sept. 1809, † München 3. Jan. 1881, Fkherr auf Lauterbach, Kgl. bayer. Km. und Min.-Rat a. D.; ⚔ München 8. Jan. 1848 mit — Anna Gfin von Loesch, * Stein 13. Mai 1817, ED. des Kgl. bayer. Theresien-O. [München.]

4. † Maximilian Joseph Franz Theodor Friedrich Peter Benedikt David, * Weikertshofen 22. März 1812, † Dachau 22. April 1898, Kgl. bayer. Rentamtmann a. D.; ⚔ Passau 10. Jan. 1852 mit — Luise Freiin von Wulffen, * Neuburg a. d. D. 2. Aug. 1825. [Dachau.]

Hunolstein, s. Vogt von Hunolstein.

Hunyady von Kéthely.

Katholisch. — Ungar. Baronat d. d. Wien 4. März 1753; ungar. Gf. d. d. Wien 6. Juni 1792; Reichsgf. d. d. Wien 8. März 1797. — Erste Aufn. 1826.

† Joseph Graf Hunyady von Kéthely, * Ürmény 17. Nov. 1773, † .. 15. Jan. 1822, K. K. Km.; ⚔ Egyházfalva 26. Juni 1796 mit Maria Franziska Theresia Gfin Pálffy ab Erdöd, * Wien 26. Juni 1772, † das. 28. Mai 1827, PD. und StkrD.

Söhne: 1. † Joseph, * Wien 13. Jan. 1801, † das. 9. März 1869, K. u. K. Km.; ⚔ Wien 1. Okt. 1825 mit Henriette Prinzessin von und zu Liechtenstein, * Wien 1. April 1806, † Ischl 15. Juni 1886, K. u. K. PD. und StkrD.
Kinder: 1) † Emmerich Joachim Franz, * Wien 22. Juli 1827, † Kéthely 8. Juni 1902, K. u. K. Km. und GRat, erbl. Mitgl. des ungar. OHauses; ⚔ Budapest 23. Jan. 1869 mit — Felicie Gfin Györy von Radvány, * Budapest 12. Febr. 1842, K. u. K. PD. und StkrD. [Balaton-Berény.]
Kinder: (1) Marie-Henriette, * Ürmény 15. Juli 1870, K. u. K. PD. und StkrD.; ⚔ Budapest 23. Jan. 1892 mit Emil Gfn Széchényi, K. u. K. Km. [Vajszka.]
(2) Henriette Therese Marie, * Ürmény 1. Juli 1872, StkrD.; ⚔ Ürmény 10. Sept. 1893 mit Aladár Gfn Zichy zu Zich und Vásonykeö, K. u. K. Km. und GRat, Kgl. ungar. Min. um die Person Sr. Maj. [Wien.]
(3) Joseph Ladislaus Emanuel Maria, * Ürmény 16. Dez. 1873, Herr auf Kéthely und Falu-Szemes, Ungarn, Dr. jur., K. u. K. Km. und Lt. der Res. des Hus.-Rgts Nr. 9, erbl. Mitgl. des ungar. OHauses, EKr des souv. Malt.-KrO.; ⚔ Brüssel 24. Jan. 1900 mit — Magdeleine de Riquet Comtesse de Caraman-Chimay, * Brüssel 29. Mai 1879, K. u. K. PD., ED. des souv. Malt.-KrO. (s. Goth. Hofkalender, III. Abt., Riquet de Caraman, B.). [Kéthely und Falu-Szemes.]
Kinder: a. Emmerich Joseph Anton Eugen Marie, * Ürmény 9. Nov. 1900.
b. Felicie Helene Maria, * Falu-Szemes 15. Aug. 1903.
(4) Ladislaus Maria Bonaventura Peter, * Kéthely 15. Juli 1876, Herr auf Ürmény, Dr. jur., K. u. K. Km. und Lt. der Res. des Honvéd-hus.-Rgts Nr. 6, erbl. Mitgl. des ungar. OHauses und Mitgl. des Abg.-

Hauſes; ⚔ Dobrau 3. Juni 1905 mit — Maria-Margarete Gfin von Seherr-Thoß, * Rosnochau 8. Okt. 1885, StkrD.
Tochter: Felicie Marie Margarethe Henriette, * Ürmény 18. Febr. 1906.
(5) Thereſe Marie Sebaſtiane Agnes, * Kéthely 20. Jan. 1882.
2) Marie, * Wien 19. Nov. 1828; ⚔ daſ. 15. Sept. 1863 mit Camillo Borgheſe, Principe Aldobrandini. [Rom.]
3) Franziska, * Wien 3. April 1832, K. u. K. PD. [Preßburg]; ⚔ . . 30. Mai 1850 mit Ludwig Gfn von Bombelles, K. u. K. Km. und Oberſten a. D. [S. A.-Ujhely, Ungarn.]
4) † Karoline, * Wien 26. Dez. 1836, † daſ. 28. Febr. 1907, K. u. K. PD. und StkrD.; ⚔ Iſchl 10. Okt. 1871 mit Otto Frhrn von Walterskirchen zu Wolfsthal, K. u. K. Km., GRat und a. o. G. u. b. M. i. R.
5) Ida, * Wien 25. April 1849, HofD. J. K. u. K. H. der Frau Ehzgin Rainer, StkrD. [Wien.]
2. † Franz, * . . 17. Sept. 1804, † Wien 23. Dez. 1882, K. u. K. Km.; ⚔ . . 1. Sept. 1825 mit Julie Gfin Zichy zu Zich und Vásonykeö, * . . 27. Jan. 1808, † Wien 14. April 1875, StkrD.
Kinder: 1) † Koloman, * . . 13. Okt. 1830, † Ivánka 17. Mai 1901, K. u. K. Km., GRat, Gen. der Kav. und OZeremonienm., erbl. Mitgl. des ungar. OHauſes; ⚔ Maria-Enzersdorf bei Wien 6. Okt. 1862 mit Alexandrine Gfin von Buol-Schauenſtein, * . . 21. Febr. 1837, † Wien 1. Febr. 1901, K. u. K. PD. und StkrD.
Kinder: (1) Karl Franz Matthias, * Verona 17. Dez. 1864, Majoratsherr auf Ivánka, Devaványa, Kötelek und Nagy-Kürü, Herr auf Szill, K. u. K. Km. und OLt. der Reſ. des Huſ.-Rgts Nr. 5, erbl. Mitgl. des ungar. OHauſes; ⚔ Nádasd-Ladány 11. Juni 1894 mit — Irma Gfin Nádasdy, * Agárd 28. April 1873, StkrD. [Soborſin und Ivánka.]
Sohn: Franz, * Agárd 8. April 1895.
(2) Julie, * Maria-Enzersdorf 22. Dez. 1867, StkrD.; ⚔ Wien 4. Mai 1895 mit Hugo Gfn Boos von Waldeck, K. u. K. Km. [Raabs und Maria-Enzersdorf bei Wien.]
2) Julie, * . . 26. Aug. 1831, K. u. K. PD. und StkrD.; ⚔ I) . . 1. Aug. 1853 mit Michael III. Obrenowitſch Fſtn von Serbien (griech.-kath.), † (ermordet) Topſchider bei Belgrad 10. Juni 1868; II) Ivanka bei Preßburg 16. Jan. 1876 mit Karl Prinzen von Arenberg, † Brüſſel 9. Juni 1896. [Brüſſel und Wien.]

Huſarzewski.

Im Mannesſtamme erloſchen.

Katholiſch. — Poln. Adel d. d. Krakau 12. Febr. 1676; preuß. Gf. d. d. Wien 14. Dez. 1814; öſterr. Beſtätigung nur des Adels- und Ritterſtandes d. d. . . 2. Febr. 1823, dann aber Genehmigung zur Führung des ausländiſchen Gfnſtandes laut A. E. d. d. Wien 19. Nov. 1838 (für Adolf Ritter Huſarzewski). — Erſte Aufn. 1842.

† Adolf Johann Graf Huſarzewski, * . . 24. Juni 1790, † Wien 18. Sept. 1855, Herr auf Szczucin, K. K. Km., ERr des ſouv. Malt.-RrD.; ⚔ . . 19. Nov. 1832 mit Helene Gfin Sierakowska, * . . 1811, † . . 26. Juli 1893, StkrD.
Kinder: 1. Hedwig, * . . 10. Okt. 1837, ED. des Hzgl. Savoyenſchen Damenſtifts in Wien. [Krakau.]
2. Marie, * Wien 2. Nov. 1838; ⚔ Krakau 8. Juli 1865 mit Ignaz Gfn von Potulice-Potulicki, † Krakau 20. Aug. 1894. [Krakau.]
3. † Joſeph, * . . 5. Okt. 1840, † Krakau 19. Febr. 1892, K. u. K. Km., ERr des ſouv. Malt.-RrD.; ⚔ Wien 6. April 1864 mit Karoline Przſſin Jabło-

nowska, * . . 30. Okt. 1842, † . . 14. Mai 1897, Herrin auf Chomiakówka, Ostrynia und Przenecźniki, Galizien, StkrD.

Tochter: Eleonore Thereſe Hedwig, * Krakau 5. Juni 1866. K. u. K. PD.; ✕ Krakau 5. Mai 1885 mit Dr. jur. Andreas Fſtn Lubomirski, Ordinaten von Przeworsk und erbl. Mitgl. des Herrenh. des österr. Reichsrats. [Krakau, Przeworsk und Lemberg.]

Hutten-Czapski, ſ. Czapski.

Huyn.

Katholiſch. — Lothringiſcher Adel 3. Sept. 1556; ungar. Gf. d. d. Wien 20. Juni 1697 (ſ. Jahrg. 1876, S. 399). — Erſte Aufn. 1840; ſ. Jahrg. 1857, S. 358.

† Joſeph Auguſt Graf von Huyn, * Szigeth 8. Mai 1773, † Trieſt 19. April 1836, K. K. OBaudirektor; ✕ Wien 6. Febr. 1809 mit Henriette Gfin von Lažansky, * Manetin 3. März 1786, † Wien 25. Nov. 1862.

Söhne: 1. † Johann Auguſt Karl, * Wien 10. Febr. 1812, † Gmunden 1. Sept. 1889, K. u. K. Km., GRat und FZM. a. D.; ✕ Gerſtburg bei Bozen 28. Jan. 1850 mit Natalie Gfin von Sarnthein, * Bozen 6. Febr. 1826, † Gerſtburg 18. März 1904, K. u. K. PD. und StkrD.

Kinder: 1) Maria Ludwig Joſeph Auguſt Karl, * Verona 2. Jan. 1852, K. u. K. Km., Oberſt und Mil.-Inſp. der K. K. Pferdezucht-Anſt. [Wien.]

2) Natalie, * Verona 16. Juli 1853, HofD. J. K. u. K. H. der Ehzgin Maria Thereſia, StkrD. [Saybuſch und Wien.]

3) Rudolf Karl Leopold Julius Maria, * Verona 28. Juli 1855, K. u. K. Km., Statth.-VPräſident i. R. und Rittm. a. D.; ✕ Gerſtburg 19. Jan. 1893 mit — Anna Gfin Arz von und zu Arzio-Vaſegg, * Bozen 25. März 1861, StkrD. [Gerſtburg bei Bozen.]

4) Karl Georg Otto Maria, * Wien 18. Nov. 1857, K. u. K. Km., Gen.-Major und Kmdt der 17. Kav.-Brig.; ✕ Wien 16. März 1892 mit — Ignatia Gfin von Lützow, * Preßburg 1. April 1871, StkrD. [Wien.]

Söhne: (1) Johannes Franz Karl Viktor Klemens Max Maria, * Krakau 3. Juli 1894.

(2) Karl Georg Max Ludwig Hubert Maria, * Olmütz 15. Mai 1898.

5) Otto Aloys, * Graz 4. Sept. 1859, K. u. K. Km. und Major im Drag.-Rgt Nr. 6; ✕ Baden bei Wien 2. Juni 1888 mit — Sophie Gfin Chriſtalnigg von und zu Gillitzſtein, * Güns 15. Mai 1867. [Wels.]

Kinder: (1) Maria Natalie Sophie, * Wien 21. April 1889; ✕ Wels 23. Mai 1907 mit Egon Poche, K. u. K. Lt. im Drag.-Rgt Nr. 6. [Brünn.]

(2) Joſeph Auguſt Johann Karl Oskar Alexander Maria, * Nußhof bei Klagenfurt 12. Okt. 1893.

(3) Georg Oskar Otto Karl Nikolaus Maria, * Tłumacz 6. Dez. 1897.

6) Anna Maria, * Wien 17. Mai 1863, StiftsD. des K. K. Thereſianiſchen adeligen Damenſtifts am Prager Schloſſe. [Bozen.]

7) Paul Maria Joſefus Anton, * Brünn 17. Febr. 1868, Dr. theol. et jur. can., Dr. phil., apoſtol. Miſſionär, Biſchof von Brünn.

2. † Hugo Leopold Joſeph, * Preßburg 16. Sept. 1814, † Prag 26. Okt. 1868, K. u. K. Km., Dienſtkm. Sr. M. des † Kaiſers Ferdinand; ✕ Prag 9. Jan. 1854 mit Thereſe Gfin von Kurtzrock-Wellingsbüttel, * Lübeck 8. Jan. 1832, † Tachau 9. April 1905, StkrD.

Kinder: 1) Maria Henriette, * Reichstadt, Böhmen, 9. Sept. 1860, Assistentin des K. K. adeligen Damenstifts zu den „heil. Engeln" in Prag, StkrD.

2) Vincenz, * Prag 21. April 1865, Dr. jur., K. u. K. Km. und Amtsleiter der Bez.-Hptmschaft in Tachau, ERr des Deutschen O.; ⚔ Wien 16. Nov. 1895 mit Stephanie Gfin von Thurn-Valsássina, * Kaschau 3. Febr. 1871, † Rothberg-Bodenbach 13. Dez. 1901, StkrD.
Kinder: (1) Ludwig, * Steyr 14. Sept. 1896.
(2) Maria Theresia Emilie, * Prag 11. März 1898.
(3) Friedrich Hugo, * Bodenbach 3. Juli 1901.

Igelström, 1869.

Ingelheim.

Katholisch. — Rheinischer Uradel, der mit Gerlach von Ingelheim 1125 zuerst urkundlich erscheint, und dessen Stammreihe mit Ritter Johann 1192 beginnt; Reichsfrhr. mit dem großen Palatinat d. d. Pardubitz 27. Mai 1680 (vom Kaiser Leopold I.); Namenvereinigung mit dem der † Reichsfrhrn „Echter von und zu Mespelbrunn" d. d. Wien 8. Mai 1698; Reichsgf. d. d. Laxenburg 1. Juni 1737 (s. Jahrg. 1867, S. 409); immatrikuliert im Kgr. Bayern bei der Gfnklasse 18. April 1816. — Besitz: Das Fideikommiß Mespelbrunn mit Neudorf, Heimathen und Heimbuchenthal, Schwarzenau und Dingolshausen, Reg.-Bez. UFranken; Gamburg, Baden; Güter in Geisenheim, Rüdesheim und Hochheim, Prov. Hessen-Nassau. — Erste Aufn. 1829.

† Franz Karl Philipp Graf von Ingelheim gen. Echter von und zu Mespelbrunn, * Geisenheim 3. Aug. 1801, † das. 22. Juli 1879, K. u. K. Km. und Rittm. d. A., ERr des souv. Malt.-RrO.; ⚔ I) Regglisweiler 7. Juni 1828 mit Alexandrine Gfin von Stain zum Rechtenstein, * Emerkingen 3. Dez. 1808, † Geisenheim 15. April 1851; II) Wiesbaden 24. März 1852 mit Natalie verw. Baronin Hogguer, geb. de Gentils de Langalerie, * Lausanne 17. Febr. 1806, † Wiesbaden 29. Febr. 1880.

Kinder 1r Ehe: 1. † Friedrich Karl Joseph Marsilius Erwein, * Geisenheim 13. März 1829, † Schwarzenau 9. Jan. 1865, Kgl. bayer. Km. und OLt. à l. s.; ⚔ Siegelsbach 23. Febr. 1854 mit Luise Gfin von Wiser, * Baden-Baden 21. Jan. 1829, † Geisenheim 29. Juni 1887.

Kinder: 1) † Philipp Alexander Karl Joseph, * Schwarzenau 19. März 1855, † Geisenheim 30. April 1907, Kgl. bayer. Major à l. s. d. A.; ⚔ I) Dagstuhl 4. Okt. 1881 mit Lucia Freiin de Lasalle von Luisenthal, * Dagstuhl 8. Okt. 1861, † Geisenheim 6. April 1883; II) Hattenheim a. Rh. 20. Nov. 1884 mit — Luise Freiin Abele von und zu Lilienberg, * Wadowice, Galizien, 13. Juli 1859. [Schloß Geisenheim, Rheingau.]

Sohn 1r Ehe: Philipp Rudolf Anselm Franz, * Geisenheim 7. März 1883, Flherr, Kgl. bayer. Kfkr und Lt. im 1. Ul.-Rgt; ⚔ Jettingen 15. Juni 1907 mit — Leopoldine Schenk Gfin von Stauffenberg, * Jettingen 29. Juli 1887. [Bamberg.]

2) Ottmar Joseph Eduard, * Weidenbach, MFranken, 3. Dez. 1857, Kgl. bayer. Major a. D. [München.]

3) Sophie Natalie Maximiliane, * Weidenbach 17. Nov. 1859. [Schloß Geisenheim.]

4) Friedrich Ferdinand Ludwig, * Weidenbach 23. Aug. 1862. [. . .]

5) Antoinette Maria Isabella, * Schwarzenau 15. Aug. 1863; ⚔ Geisen-

heim 25. Sept. 1884 mit Egon von Zandt, Herrn auf Münchweiler, Kr. Merzig.

6) Marie Sophie Luise, * Schwarzenau 27. Dez. 1884. [Arenberg bei Koblenz.]

2. Isabella Karoline Franziska, * Schwarzenau 9. Dez. 1837; ⚔ Geisenheim 4. April 1861 mit Fedor Frhrn von Crailsheim (luth.), † Augsburg 7. Jan. 1885, Kgl. bayer. Km. und Reg.-Direktor. [Augsburg.]

Ingenheim.

Katholisch. — Preuß. Gf. unter dem Namen „Ingenheim" d. d. Berlin 12. Nov. 1787. — Erste Aufn. 1839.

† Gustav-Adolf Wilhelm Graf von Ingenheim, * Berlin 2. Jan. 1789, † Wiesbaden 4. Sept. 1855, Kgl. preuß. Khr, GRat und Major a. D.; ⚔ Cöthen 23. Mai 1826 mit Eugenie Konstanze Rosa Thiéry von der Mark, * Paris 24. Nov. 1808, † Dresden 17. März 1881.

Kinder: 1. † Julius Ferdinand Maria Laurentius, * Paris 10. Aug. 1827, † Wiesbaden 28. März 1903, Kgl. preuß. OLt. a. D., EKr des souv. Malt.-RrO.; ⚔ Stolberg 23. Mai 1861 mit Elisabeth Gfin zu Stolberg-Stolberg, * Stolberg 28. Okt. 1825 (luth.), † Hirschberg, Schles., 10. Jan. 1907 (s. Goth. Hofkalender, II. Abt.).

Tochter: Elisabeth Luise Mathilde Marie, * Potsdam 22. März 1863; ⚔ Berlin 28. April 1894 mit Friedrich von Mikusch-Buchberg, Kgl. preuß. Hptm. a. D., Gnaden-Kr des souv. Malt.-RrO. [Hirschberg i. Schlesien.]

2. Marianne Kamilla Romana, * Rom 17. Juli 1831, ED. des Kgl. bayer. Theresien-O.; ⚔ Potsdam 18. Okt. 1862 mit Heinrich Gfn von Stillfried und Rattonitz, † Buchwald 24. Juli 1885, Kgl. preuß. Ldstallm. und Rittm. a. D. [Breslau.]

3. Franz Xavier Gustav Maria, * Berlin 13. April 1846, Fkherr auf Reisewitz (643 ha; gestiftet 1882), Kr. Grottkau, EKr des souv. Malt.-RrO.; ⚔ Endersdorf 6. Nov. 1875 mit — Huberta (Hertha) Gfin von Francken-Sierstorpff, * Endersdorf 7. Nov. 1854. [Reisewitz bei Friedenthal-Giesmannsdorf.]

Söhne: 1) Rudolf Gustav Alexander Aloysius Maria Angelus, * Reisewitz 26. Juli 1878. [Reisewitz.]

2) Harald Franz Xaver Aloysius Heinrich Bernhard Hubertus Maria, * Reisewitz 23. Jan. 1892.

3) Manfred Johannes Franz Xaver Aloysius Hubertus Maria, * Reisewitz 21. Mai 1896.

Innhausen und Knyphausen.

Reformiert. — Friesisches Dynastengeschlecht. — Reichsfrhr. d. d. Prag 14. Juni 1588; Edler Herr zu Lütsburg und Bergum d. d. Ebersdorf 19. Sept. 1635; bestätigt d. d. Regensburg 28. Nov. 1640; hannov. Gf. d. d. Carlton-House 5. März (publiziert 23. Juli) 1816. — Erste Aufn. 1835; Stammreihe im Jahrg. 1877, S. 461. Vgl. auch den gleichnamigen Artikel im Taschenbuch der Freiherrl. Häuser.

I. Linie: Lütsburg.

† Karl Wilhelm Georg Graf zu Innhausen und Knyphausen, Edler Herr zu Lütsburg und Bergum, * Norden 11. Sept. 1784, † Frankfurt a. M. 6. Juli 1860, Fkherr, Kgl. hannov. Khr, GRat und a. o. G. u. b. M.; ⚔ Seestermühe 28. Mai 1821 mit Luise Gfin von Kielmansegg, * Altona

15. April 1798, † Hannover 25. April 1874.

Kinder: 1. Edzard Friedrich Ludwig Karl Adolf Theodor 1. Fürst zu Innhausen und Knyphausen, * Hannover 14. Dez. 1827 (s. Goth. Hofkalender, III. Abt.).

2. Elma Sophie Elisabeth Amalie, * Lützburg 11. Juni 1834; ⚔ Berlin 20. Mai 1854 mit Ulrich Gfn von Behr-Negendank, † Semlow 8. Sept. 1902, Fkherrn auf Semlow, Kgl. preuß. Khrn und WGRat. [Semlow, Neuvorpommern.]

II. Linie: Jennelt und Arle.

Besitz: 1) Das im Jahre 1864 gestiftete Fideikommiß Herrlichkeit Jennelt (383 ha), Ldkr. Emden und Kr. Aurich; 2) das im Jahre 1867 gestiftete Fideikommiß Arle (296 ha), Kr. Norden — beide in Ostfriesland.

† Anton Franz Graf zu Innhausen und zu Knyphausen, * .. 26. Aug. 1792, † Celle 21. Juli 1875 (Bruder des Gfn Karl, Stifters der I. Linie), Fkherr, Kgl. hannov. OAppell.-Ger.-Rat, Präs. der Stände des Fstt. Ostfriesland ꝛc.; ⚔ .. 30. Juli 1828 mit Elisabeth Freiin zu Innhausen und Knyphausen, * .. 7. Sept. 1800, † Celle 28. Juni 1848.

Söhne: 1. † Edzard Karl Unico, * Aurich 8. April 1831, † Montreux 28. Sept. 1901, Herr beider Fideikommisse; ⚔ New York 25. Jan. 1863 mit — Julia Mendez Seixas, * New York 14. Mai 1841. [Ulm a. d. D.]

Kinder: 1) Elise Antonie Luise, * New York 11. Sept. 1864; ⚔ Oberstdorf .. Juli 1898 mit Dr. med. .. Hölscher, Kgl. württemb. Stabsarzt im Inf.-Rgt Nr. 127. [Ulm.]

2) Franz Tido Folef Unico, * New York 27. März 1866, Herr beider Fideikommisse, Herr auf Remseck, Kgr. Württemberg, Kgl. württemb. Lt. der Ldw.-Kav.; ⚔ Stokarberg, Schweiz, 9. Okt. 1894 mit Ida Mertens-Rausch, * Rauschenberg 21. Mai 1870. [München.]

Kinder: (1) Gerda Elisabeth Fanny, * Stokarberg 9. Sept. 1895.
(2) Hyma Ellinka, * München 10. Dez. 1897.
(3) Madelaine Ida Alice Mercedes, * München 19. Aug. 1901.
(4) Anton Franz Friedrich Unico, * München 11. Nov. 1906.

3) Antonie Fanny Magdalene, * Thun 9. April 1870; ⚔ Ulm 8. Juli 1905 mit Georg Frodien, Kgl. preuß. Hptm. und 3. Art.-Off. vom Platz in Metz.

2. † Edzard Wilhelm Alco, * .. 30. Sept. 1835, † Stuttgart 25. April 1887, Fkherr auf Jennelt und Herr auf Remseck; ⚔ .. 11. Juni 1863 mit — Franziska Freiin von Gemmingen-Guttenberg auf Bonfeld vom Obern Schlosse, * .. 31. Okt. 1845, Nutznießerin von Remseck. [Schloß Remseck bei Waiblingen.]

Isenburg, s. Ysenburg.

Itzenplitz.

Evangelisch. — Erste Aufn. 1835.

A.

Preuß. Gf. d. d. Berlin 6. Juli 1798. — S. Jahrg. 1861, S. 385.

† Adolf Friedrich Wieprecht Günzel Graf von Itzenplitz, * Genthin 5. Jan. 1799, † Hertzberg 5. Sept. 1881, RRr des Joh.-O.; ⚔ I) .. mit

Antonie von Hertzberg a. d. H. Hertzberg, * . ., † . . 18. Sept. 1832; II) . . mit deren Schwester Emilie Adolfine von Hertzberg, * . . 13. Juni 1808, † Berlin 6. Jan. 1859; III) Berlin 24. Sept. 1862 mit Jenny verw. Schaeffer, geb. Cosmar, * Stettin 13. Aug. 1814, † Berlin 5. Okt. 1893.

Kinder: 1. Wanda Mathilde Albertine, * Hertzberg 8. Jan. 1834; ⚔ Berlin 14. Juli 1859 mit Paul Frhrn von Forstner, † Berlin 15. Aug. 1889, Kgl. preuß. Obersten z. D. [Berlin.]

2. † Arthur Friedrich Otto Ludwig, * Hertzberg 2. Juni 1839, † das. 20. Dez. 1891, Herr auf Hertzberg (465 ha) bei Erin, Kr. Schubin; ⚔ I) Dorpat 30. Juni 1868 mit Wanda von Hertzberg, * . . 17. Okt. 1849, † Dorpat 8. Nov. 1871; II) Alt-Nurfie 12. Okt. 1877 mit deren Schwester Marie von Hertzberg, * Alt-Nurfie 3. Juli 1859, † Hertzberg 4. Febr. 1879.

Kinder: a) 1r Ehe: 1) Frieda Emilie Rosamunde, * Hertzberg 16. Sept. 1869. [. . .]

— b) 2r Ehe: 2) Max Hugo Friedrich, * Hertzberg 12. Aug. 1878, Kgl. preuß. Lt. im Huf.-Rgt Nr. 5. [Stolp.]

3. Klaudia Fanny Leontine, * Hertzberg 28. Nov. 1844. [Berlin.]

4. † Hugo Friedrich Wievrecht, * Hertzberg 5. Aug. 1846, † Berlin 27. Jan. 1905, Kgl. preuß. Gen.-Major z. D., RRr des Joh.-O.; ⚔ Berlin 5. Okt. 1886 mit — Marie Karoline Anna von Kock, * Deutz 10. Jan. 1859. [Berlin.]

B.

Im Mannesstamme erloschen.

Preuß. Gf. d. d. Berlin 21. Juni 1815.

† Heinrich August Friedrich Graf von Itzenplitz, * Groß-Behnitz 23. Febr. 1799, † Kunersdorf 15. Febr. 1883, Herr auf Friedland und Kunersdorf, Kg preuß. Kbr, Staatsmin. und Min. für Handel, Gewerbe und öffentl. Arbeiten, RRr des Joh.-O.; ⚔ I) Berlin 9. Juni 1827 mit Marianne Gfin von Bernstorff, * . ., Dänemark, 12. Febr. 1805, † Stettin 6. Sept. 1831; II) . . 4. Jan. 1833 mit Luise Freiin von Francken-Sierstorpff a. d. H. Driburg, * Braunschweig 14. Aug. 1811, † Groß-Behnitz 1. Okt. 1848; III) Vinzelberg 6. Nov. 1849 mit Marie von Kröcher, * Vinzelberg 22. April 1812, † Kunersdorf 6. Aug. 1853.

Töchter: a) 1r Ehe: 1. Henriette Marianne Jenny, * Stettin 16. Mai 1831; ⚔ Kunersdorf 28. Okt. 1852 mit Friedrich von Alvensleben, † Wildungen 22. Juli 1886, Kgl. preuß. Hptm. a. D. [Frankfurt a. d. O.]

— b) 2r Ehe: 2. Marie Charlotte Luise, * Stettin 24. Dez. 1833; ⚔ Kunersdorf 8. Dez. 1858 mit Bernhard von der Marwitz, † Friedersdorf 31. März 1880, Herrn auf Friedersdorf, Kr. Lebus, Kgl. preuß. Ldrat und Rittm. a. D., ERr des Joh.-O. [Friedersdorf bei Seelow.]

3. Charlotte Klementine Editha, * Stettin 8. Aug. 1835, Herrin auf Bollersdorf und Pritzhagen, Kr. Ober-Barnim, EStiftsD. von Heiligengrabe. [Haus Tornow bei Buckow, Mark.]

— c) 3r Ehe: 4. Marianne Luise Marie Friederike, * Kunersdorf 18. Juli 1853, Herrin auf Kunersdorf, Kr. Ober-Barnim; ⚔ Berlin 8. Jan. 1884 mit Friedrich von Oppen, Kgl. preuß. Khrn, RRr des Joh.-O. [Kunersdorf bei Wriezen.]

Jankovich von Pribérd und Buchin.

Katholisch. — Ungar. Adelsbestätigung d. d. . . 20. Febr. 1642 (vom König Ferdinand III.); ungar. Gf. laut A. E. d. d. . . 3. Okt. 1885. — Besitz: Eine Grund-

schenkung vom 30. Juni 1262 vom König Béla IV. — Erste Aufn. und Beschreibung des Wappens im Jahrg. 1888, S. 450.

† Ladislaus Graf Jankovich von Pribérd und Buchin, * Ofen 11. Okt. 1816, † Szöllös-Györök 26. Nov. 1895, erbl. Mitgl. des ungar. OHauses, K. u. K. GRat; ⚔ .. 3. Okt. 1849 mit Rosalie Tallian von Vizek, * .. 6. März 1823, † Szöllös-Györök 6. Sept. 1890.

Söhne: 1. Aladár, * Szöllös-Györök 20. Juli 1850, K. u. K. Km. und GRat, erbl. Mitgl. des ungar. OHauses und Abg. des kroatisch-slavon. Ldtags; ⚔ Grünhof bei Warasdin 17. April 1872 mit — Klothilde Gfin Bombelles, * Savenstein 22. Okt. 1853, StkrD. [Cabuna, Slavonien.]

Kinder: 1) Iván, * Cabuna 14. Mai 1874, Dr. jur. [Budapest.]

2) Aladár, * Cabuna 23. Juni 1878; ⚔ Graz 14. Jan. 1904 mit — Klothilde Gfin und Herrin zu Brandis, * Freistein 19. März 1878, StkrD. [Cabuna.]

Sohn: Dénes, * Cabuna 5. Nov. 1904.

3) Irma, * Cabuna 19. Sept. 1885, StkrD.; ⚔ Wien 19. Jan. 1907 mit Ferdinand Gfn und Herrn zu Brandis, K. u. K. Km. und Leg.-Sekr. bei der Botschaft in Konstantinopel.

2. Theodor, * Szöllös-Györök 26. Dez. 1856, erbl. Mitgl. des ungar. OHauses. [Szöllös-Györök.]

3. Ladislaus, * Szöllös-Györök 2. März 1860, Dr. jur., erbl. Mitgl. des ungar. OHauses. [Szöllös-Györök.]

Jankovics von Daru-Vár.

Im Mannesstamme erloschen.

Katholisch. — Ungar. Adel d. d. . . 26. Aug. 1588; ungar. Adelsbestätigung d. d. Wien 5. Dez. 1722 (ungar. Gf. mit dem Prädikat „von Daru-Vár" d. d. Wien 21. Sept. 1772); österr. Übertragung des Gfnstandes mit Wappenänderung d. d. Wien 20. März 1857 (auf Julius). — Erste Aufn. 1875; s. Jahrg. 1877, S. 418.

(S. Jahrg. 1907, S. 407; neuere Nachrichten fehlen.)

Jellačić de Buzim.

Im Mannesstamme erloschen.

Katholisch. — Österr. Gf. d. d. . . 26. Mai 1859 (Diplom d. d. Wien 15. Jan. 1860). — Erste Aufn. 1855; Beschreibung des Wappens im Jahrg. 1858, S. 364; s. Jahrg. 1860, S. 382.

(S. Jahrg. 1903, S. 391; neuere Nachrichten über den Personalbestand fehlen.)

Jenison-Walworth.

Katholisch und evangelisch. — Reichsgf. und bayer. Gf. d. d. . . 17. Sept. 1790 (vom Kurfstn Karl Theodor von Pfalzbayern, als Reichsvikar). — Erste Aufn. 1844.

† Franz Jenison Graf von Walworth, * .., † Heidelberg .. 1799, kurpfälz. Km.; ⚔ .. mit Charlotte Smith, * .., † ...

Söhne: 1. † Franz, * .. 1765, † Heidelberg .. 1823, K. K. Km., Kgl. württemb. Oberstkm. und GRat; ⚔ I) .. mit Charlotte Freiin von Cornet, * .. 1766, † ..; II) .. 1797 mit Mary Beauclerc, * .., † .. 1851.

Sohn 2r Ehe: † Karl, * .. 28. Aug. 1809, † Poggain bei Klagenfurt 11. Juni

1870, K. u. K. Major a. D.; ✕ I) .. 15. Okt. 1838 mit Jeromia Gfin von Schönburg-Wechselburg, * .. 28. Juli 1809, † .. 15. Nov. 1843; II) .. 9. Jan. 1849 mit Ellen Mitchell, * .. 10. Febr. 1825, † Neuenheim bei Heidelberg 20. Aug. 1883.

Kinder 2r Ehe: (1) Anna Frances, * Heidelberg 4. März 1851. [...]

(2) Emil, * Heidelberg 13. Sept. 1853; ✕ .. 4. Aug. 1900 mit — Gisela verw. Prxssin Iturbide, geb. Freiin Mikos von Torród-háza, * .. 31. Jan. 1847. [...]

(3) Mary Jeromia, * Heidelberg 1. Okt. 1854. [...]

(4) Luise Alfriede, * Heidelberg 23. Okt. 1856. [...]

(5) Elisabeth Olga, * Heidelberg 18. Aug. 1861; ✕ das. 21. Sept. 1886 mit Heinrich Frhrn von Seckendorff, Kgl. preuß. Oberstlt. z. D. [Freiburg i. Br.]

2. † Rudolf, * .. 1776, † Regensburg 1. Nov. 1835, Kgl. bayer. Km., Fstl. thurn und taxisscher OForstm. [immatrikuliert im Kgr. Bayern bei der Gfnklasse 14. Sept. 1825]; ✕ .. mit Henriette Freiin Speth a. d. H. Unter-Marchthal, * .. 3. Juni 1788, † Regensburg 18. März 1862.

Tochter: Mathilde, * .. 19. Okt. 1812; ✕ .. 1. Mai 1834 mit Maximilian Frhrn von Speth, † .. 7. Mai 1856, Herrn auf Ehestetten und Zwiefaltendorf. [Zwiefaltendorf, Württemberg.]

3. † Karl Friedrich, * Heidelberg .. 1777, † Wien 4. März 1843, Ghzgl. hess. Khr; ✕ .. mit Katharina von Wernhardt, * .., † ...

Sohn: † Rudolf, * .. Ungarn, 17. Aug. 1811, † Graz 8. April 1865. K. K. Rittm. a. D.; ✕ I) .. 13. Okt. 1840 mit Hermine von Friedrichsthal, * .., † .. 1. Nov. 1850; II) .. 2. Aug. 1852 mit Gabriele Freiin Zois von Edelstein, * .. 5. Febr. 1818. † Lussingrande 4. April 1898.

Sohn 1r Ehe: Friedrich, * .. 24. Dez. 1842, Herr auf Uhrzitz, Mähren.

Jerningham.

Im Mannesstamme erloschen.

Katholisch. — Erste Aufn. 1840; Beschreibung des Wappens im Jahrg. 1877, S. 421.

† Wilhelm Graf Jerningham, * .. 4. Juli 1797, † Wien 10. Febr. 1868, K. K. OLdesger.-Rat a. D.; ✕ I) .. 29. Nov. 1828 mit Sophie Gfin Strassoldo, * .. 10. Jan. 1811, † .. 17. Mai 1848; II) Wien 7. Nov. 1857 mit — Christine Edler von Schreyber, * Wien 10. Okt. 1833. [Wien.]

Tochter 1r Ehe: Anna Maria Josepha Franziska, * .. 30. Nov. 1845. [Wien.]

Joner-Tettenweiß.

Im Mannesstamme erloschen.

Katholisch. — Reichsadel d. d. Feldkirchen am St. Gallentag 1420; Adelsbestätigung d. d. Prag 2. März 1584; Adelsbestätigung mit dem Prädikat „auf Tettenweiß" d. d. Wien 16. Aug. 1733; kurpfalzbayer. Frhr. d. d. .. 10. Nov. 1789; Reichsgf. und bayer. Gf. d. d. .. 18. Sept. 1790 (vom Kurfstn Karl Theodor von Pfalzbayern, als Reichsvikar); immatrikuliert im Kgr. Bayern bei der Gfnklasse 23. Mai 1809. — Erste Aufn. 1835; Stammreihe im Jahrg. 1874, S. 397.

† Klemens Joseph Graf von Joner-Tettenweiß, * .. 28. Sept. 1814, † Nürnberg 22. März 1870, Herr auf Tettenweiß. NBayern, Kgl. bayer. Km., Gen.-Major, Kmdr der 6. Inf.-Brig. und Stadtkmdt von Nürnberg, Rr des Kgl. bayer. St. Georg-O.; ✕ Teinitzl 23. Nov. 1863 mit — Ernestine Gfin von Kolowrat-Krakowsky, * .. 22. Aug. 1841. [...]

Tochter: Maria Anna, * Passau 26. Juni 1865, StkrD.; ⚔ Gotschdorf 23. Okt. 1883 mit Arthur Gfn von und zu Sprinzenstein, K. u. K. Km. und Rittm. a. D. [Schloß Groß-Hoschütz.]

Kageneck.

Katholisch. — Straßburger Uradel; Reichsfrhr. d. d. Wien 22. Sept. 1671; Reichsgf. d. d. Wien 8. Jan. 1771. — Besitz: a) Das 1695 gestiftete Fideikommiß (Kondominat), bestehend aus den Grundhschaften Bleichheim, Weiler mit Stegen und Ibenthal und einem Teil der Grundhschaft Munzingen; b) ein 1740 gestiftetes Fideikommiß (Majorat), bestehend aus dem anderen Teil der Grundhschaft Munzingen. — Erste Aufn. 1827.

S. Taschenbuch der Freiherrl. Häuser, Jahrg. 1888, S. 384.

I. Linie.

Stifter: Gf Heinrich, * 13. April 1774, † 24. Mai 1829.

† Karl Theodor Graf von Kageneck, * Freiburg i. Br. 14. Febr. 1803, † das. 14. Jan. 1859 (Sohn des Stifters), Majoratsherr, Ghzgl. bad. Reg.-Rat a. D.; ⚔ Karlsruhe 12. April 1834 mit Hermine Freiin von Freystedt, * Karlsruhe 8. Jan. 1808 (kath.), † . . 21. Jan. 1892.

Söhne: 1. † Heinrich Julius, * Freiburg 12. Jan. 1835, † Munzingen 2. Sept. 1887, Majoratsherr, Ghzgl. bad. Khr; ⚔ Munzingen 24. Okt. 1867 mit — Anna Freiin Huber von Gleichenstein, * Freiburg i. Br. 3. Febr. 1844. [Munzingen.]

Kinder: 1) Hermine Mathilde Anna Therese, * Munzingen 16. Dez. 1868; ⚔ das. 2. Dez. 1895 mit Hermann Piloty, Kgl. preuß. Hptm. a. D. [München.]

2) Heinrich Karl Alfred Joseph Kaspar, * Munzingen 6. Jan. 1870, Majoratsherr, Ghzgl. bad. Khr, Kgl. preuß. OLt. der Res. des 2. GUl.-Rgts; ⚔ Rust 11. Juni 1900 mit — Alice Freiin Böcklin von Böcklinsau, * St. Pölten 22. März 1877. [Schloß Munzingen.]

Söhne: (1) Heinrich Karl Maria Wilhelm Konrad, * Munzingen 26. Nov. 1901.

(2) Hans Reinhard Maria Wilhelm, * Freiburg i. Br. 24. Nov. 1902.

3) Karl Marquard Viktor, * Munzingen 10. Mai 1871, Kgl. preuß. Rittm., Flügeladj. Sr. Maj. des Kaisers und Königs, kmdt als Militärattaché zur Kais. deutschen Botschaft in Wien.

2. † Richard Friedrich Karl Maximilian, * Freiburg i. Br. 22. Jan. 1843, † das. 13. Nov. 1877, K. u. K. Lt. der Res. des Ul.-Rgts Nr. 7; ⚔ Freiburg i. Br. 16. Juli 1867 mit — Frieda Fetzer, * Freiburg i. Br. 16. Dez. 1847. [Bleichheim bei Kenzingen.]

Kinder: 1) Helene Henriette Hermine Marie, * Bleichheim 19. Mai 1868; ⚔ das. 23. Juni 1896 mit Heinrich von Meer, Kgl. preuß. Reg.-Rat in Trier.

2) Alfred Hubertus Arbogast, * Bleichheim 11. Aug. 1871, OLt. in der Kais. Schutztruppe für Südwestafrika.

II. Linie.

Stifter: Gf Philipp, * 2. Aug. 1788, † 29. Nov. 1850, Bruder des Stifters der I. Linie.

† Philipp Joseph Graf von Kageneck, * Freiburg i. Br. 2. Aug. 1788, † das. 29. Nov. 1850, Ghzgl. bad. Khr und Hptm. der Landw.; ⚔ Osthausen i. E. 29. Sept. 1819 mit Wilhelmine Freiin Zorn von Bulach, * Straßburg i. E. 24. Aug. 1793, † Freiburg i. Br. 6. Jan. 1848.

Kinder: 1. † Maria Karoline Franziska Seraphine, * Bleichheim 26. Nov. 1823, † Freiburg i. Br. 27. Dez. 1906.
2. Eleonore Karoline, * Bleichheim 1. Aug. 1825. [Freiburg i. Br.]
3. † Benedikt Philipp Maximilian, * Freiburg i. Br. 12. Juni 1828, † daſ. 7. März 1891; ⚔ Aulendorf 20. Sept. 1859 mit — Friederike Gfin zu Königsegg-Aulendorf, * Aulendorf 21. Febr. 1837 (ſ. Goth. Hofkalender, II. Abt.). [Freiburg i. Br.]

Kinder: 1) † Franz-Xaver Philipp Joſeph, * Freiburg i. Br. 19. Juli 1860, † Weiler 30. Mai 1895, Kgl. bayer. Km., Rr des Kgl. bayer. St. Georg-O. [immatrikuliert im Kgr. Bayern bei der Gfnklaſſe 20. Juli 1888]; ⚔ Stuttgart 25. Juni 1885 mit — Wilhelmine Gfin von Linden gen. von Weickmann-Frauenberg, * Nürnberg 21. Juni 1863. [Schloß Weiler bei Kirchzarten, Baden.]

Kinder: (1) Heinrich Maximilian Edmund Philipp Franz Xaver Maria, * Pfaffendorf 5. Okt. 1886, stud. phil. [München.]
(2) Maria Wilhelmine, * Pfaffendorf 7. April 1888.
(3) Marie Eliſabeth Ludovika, * Pfaffendorf 1. April 1889.
(4) Philipp, * Pfaffendorf 1. Febr. 1891.
(5) Franz Xaver Guſtav Maximilian, * Weiler 17. Juni 1892.

2) Ernſt Maximilian Philipp, * Freiburg i. Br. 31. Okt. 1861, Prieſter der Erzdiözeſe Freiburg. [Freiburg i. Br.]
3) Maria Wilhelmine Eliſabeth Friederike, * Freiburg i. Br. 19. Sept. 1863; ⚔ daſ. 23. Juli 1883 mit Maximilian Frhrn von Rotberg, Grundherrn von Bamlach, Baden. [Bamlach.]
4) Guſtav Maximilian Philipp, * Freiburg i. Br. 23. März 1866. [Weißenbach, Tirol.]

Kalckreuth.

Evangeliſch. — Niederſchleſiſcher Uradel, der im XIV. Jahrhundert ſchon in mehreren Stämmen erſcheint; preuß. Gf. d. d. Berlin 15. Okt. 1786 (für die Brüder Hans Ernſt Emil — I. Linie — und Friedrich Adolf — II. Linie). — Beſitz: Ein vom FM. Gfn von Kalckreuth 1841 geſtiftetes Geldfideikommiß (344 513 Mark). — Der Berlin 3. Mai 1867 gegründete Geſamtgeſchlechtsverband hält daſelbſt alle zwei Jahre einen Familientag ab. Vorſtandsmitgl.: Gf Arthur, Herr auf Hackpfüffel, Richard von Kalckreuth, Oberſt a. D. in Berlin, Alfred von Kalckreuth, Major a. D., Herr auf Hohenwalde; Schatzm.: Khr Leonhard von Kalckreuth auf Ober-Görzig. — Erſte Aufn. 1846. S. auch den gleichnamigen Artikel im Gothaiſchen Genealog. Taſchenbuch der Adeligen Häuſer (Uradel), Bd. I, 1900.

I. Linie.

Stifter: Gf Hans Ernſt Emil, * 14. Nov. 1728, † 31. März 1792.

† Hans Ernſt Emil Graf von Kalckreuth, * Sotterhauſen 14. Nov. 1728, † Nieder-Siegersdorf 31. März 1792, Herr auf Siegersdorf ꝛc., Kgl. preuß. Major; ⚔ . . 1. Mai 1760 mit Konſtantia Auguſte Sophie von Schlaberndorf, * Gumbinnen 14. Dez. 1742, † Berlin 19. Nov. 1813.

Söhne: 1. † Hans Wilhelm Adolf, * Siegersdorf 12. Dez. 1766, † daſ. 27. Juni 1830, Herr auf Siegersdorf ꝛc., Kgl. preuß. Leg.-Rat; ⚔ Berlin . . März 1802 mit Katharina Gfin von Haugwitz, * . . 16. Mai 1782, † Dresden 20. März 1839.

Söhne: 1) † Alfred Hans Kurt, * Siegersdorf 23. März 1803, † daſ. 13. Jan. 1851, Herr auf Siegersdorf; ⚔ Sprottiſchdorf 11. Mai 1840 mit Leontine Henriette Friederike von Gorzkowska, * . . 2. Juni 1818, † Warmbrunn 9. April 1897 (wiederverm. . . 29. Sept. 1853 mit Dr. med. . . Berndt, † . . 19. Sept. 1873).

Kinder: (1) Hedwig Anna Helene Leontine, * Siegersdorf 5. Aug. 1842, Herrin auf Döringau (109 ha) und Nettschütz (227 ha), Kr. Freistadt, Schles.; ⚭ Freistadt 3. April 1866 mit Magnus Gfn Schack von Wittenau. [Döringau.]

(2) Alfred Georg Alexander, * Siegersdorf 7. Febr. 1845, Herr auf Zissendorf (127 ha), Kr. Freistadt. [Erdmannsdorf.]

(3) Theobald Ludwig, * Siegersdorf 28. Juni 1846, Herr auf Ober-Siegersdorf (300 ha), Nieder-Siegersdorf I. Anteils (320 ha) und Ober-Zyrus (209 ha), Kr. Freistadt; ⚭ Beuthen a. d. O. 16. April 1879 mit — Elisabeth Gfin Schack von Wittenau, * Uschütz 23. Febr. 1851. [Nieder-Siegersdorf.]

Kinder: a. Eusebia Elisabeth Leontine Ilse, * Nieder-Siegersdorf 28. Sept. 1880; ⚭ das. 9. Juni 1900 mit Werner Gfn von der Recke von Volmerstein, Kgl. preuß. OLt. a. D. [Siegersdorf.]

b. Eberhard Hans Alexander Theobald, * Nieder-Siegersdorf 28. Okt. 1881, Pächter von Kasel, Kr. Baruth, Kgl. preuß. Lt. der Res. des 2. GFeldart.-Rgts; ⚭ . . 4. Okt. 1906 mit — Anna Rosa Agnes von Lochow, * Petkus 23. Dez. 1885.

(4) † Kurt, * Siegersdorf 26. Aug. 1847, † Omaha 21. Jan. 1902; ⚭ Warmbrunn 10. Mai 1883 mit — Valeria Alice Spranger, * Berlin 15. Aug. 1858. [. . .]

2) Arthur, * Siegersdorf 19. Nov. 1819, Herr auf Hackpfüffel (270 ha), Kr. Sangerhausen, Kgl. preuß. OLt. a. D., Kreisdeput.; ⚭ Cammerforst 15. Juli 1846 mit Marie Jeannette Charlotte von Seebach, * Cammerforst 23. April 1824, † Hackpfüffel 8. Mai 1890. [Hackpfüffel.]

Kinder: (1) Katharina, * Hackpfüffel 5. Juli 1847; ⚭ das. 8. Okt. 1872 mit Alfred von Kalckreuth, Herrn auf Hohenwalde, Neum., Kgl. preuß. Major a. D.

(2) Hans Adolf, * Hackpfüffel 8. Juli 1852, Direktor der Süddeutschen Verwertungsgesellsch.; ⚭ I) Wien 5. Febr. 1883 mit Maria Papst, * . . 14. Sept. 1865, † Krems a. d. D. 16. April 1889; II) Berlin 29. Nov. 1892 mit — Helene Telß, * Weimar 21. Dez. 1856. [München.]

Kinder: a) 1r Ehe: a. Arthur Alfred Hans, * Wien 29. Nov. 1883, Matrose I. Kl. bei der deutschen Handelsmarine.

b. Hans Oskar, * Krems a. d. D. 29. Nov. 1884, Matrose bei der deutschen Handelsmarine.

c. Leo Edwin, * Krems a. d. D. 7. Febr. 1886, Matrose bei der deutschen Handelsmarine.

d. Marie Theresia Olga, * Krems a. d. D. 13. März 1887.

e. Valerie Helene, * Krems a. d. D. 18. März 1888.

— b) 2r Ehe: f. Ruth Adelheid Viktoria, * München 21. April 1899.

2. † Ludwig Ernst Heinrich Konstantin, * Nieder-Siegersdorf 7. Nov. 1771, † Berlin 22. Sept. 1847, Kgl. preuß. Gen.-Major z. D., RRr des Joh.-O.; ⚭ Berlin 7. März 1800 mit Jeannette gesch. von Buchholz, geb. von Unruh, * . . 19. Juli 1772, † Berlin 4. Dez. 1855.

Sohn: † Richard Edmund, * Schmiegel 4. Febr. 1808, † Puschkeiten 9. Nov. 1879, Kgl. preuß. Khr und Gen.-Lt. z. D., CRr des Joh.-O.; ⚭ Berlin 8. Nov. 1845 mit Valeska von Freyseleben, * Thorn 9. Sept. 1825, † Zehlendorf 18. April 1893.

Kinder: (1) Richard Wilhelm Ludwig Karl, * Berlin 23. Dez. 1847. [Göppingen, Württemberg.]

(2) Albin Ludwig Karl Richard, * Berlin 21. Sept. 1849, Kgl. preuß. Rittm. a. D.; ⚭ Gräfentonna 29. April 1873 mit — Marie Schlöffel, * Gräfentonna 23. Okt. 1853. [Berlin.]

Kinder: a. Axel Albin Benno, * Mühlhausen i. Th. 28. März 1874,

Kgl. preuß. OLt. der Ldw.-Kav., ERr des Joh.-O.; ✕ Hamburg 27. April 1898 mit — Bertha-Erna Cordes, * Hamburg 27. Juli 1878. [Wiesbaden.]
Kinder: a) Gabriele Clara Marie, * Köln a. Rh. 17. Sept. 1899.
b) Egbert Tassilo, * Köln a. Rh. 7. Nov. 1900.
c) Albrecht Berthold Ludwig Constantin, * Wiesbaden 12. Mai 1904.

b. Erna Pauline Hermine, * Hannover 16. Nov. 1876; ✕ Berlin 16. Sept. 1896 mit Erich von Damnitz, † Berlin 20. Aug. 1905, Kgl. preuß. OLt. a. D. [Berlin.]

(3) Valeska Albertine Jeannette Maximiliane, * Berlin 1. Mai 1852, StiftsD. des Klosters Bassum, Prov. Hannover. [Zehlendorf.]

II. Linie.

Stifter: Gf Friedrich Adolf, * 22. Febr. 1787, † 10. Juni 1818.

† Stanislaus Friedrich Ludwig Graf von Kalckreuth, * Kozmin 25. Dez. 1820, † München 25. Nov. 1894 (Enkel des Stifters), Ghzgl. sächs. Khr und Direktor der Kunstschule in Weimar, Kgl. preuß. Prof. der Ldschaftsmalerei; ✕ I) Kreuznach 6. Aug. 1849 mit Anna Eleonore Cauer, * Bonn 5. Juli 1829, † Köln 1. Dez. 1881; II) Berlin 1. April 1886 mit — Babette Meyer, * Berlin 22. Juni 1835. [Berlin.]

Kinder 1r Ehe: 1. Helene Marie, * Düsseldorf 17. Sept. 1852; ✕ Kreuznach 13. Juli 1880 mit Hans Gfn Yorck von Wartenburg. [Klein-Öls.]

2. Leopold Karl Walther, * Düsseldorf 15. Mai 1855, Kgl. württemb. Khr, Prof. der Malerei; ✕ Klein-Öls 15. Aug. 1885 mit — Bertha Gfin Yorck von Wartenburg, * Potsdam 2. Juli 1864. [Eddelsen.]
Kinder: 1) Anna Pauline Luise Eva Elisabeth, * Weimar 20. Jan. 1890.
2) Johannes Paul Leopold Max Gideon, * Hoeckricht 19. Mai 1893.
3) Bertha Luise Margarete Friederike Katharine, * Hoeckricht 21. Okt. 1894.
4) Christine Sophie Hedwig Gertrud Dorothea, * Karlsruhe 22. März 1898.

3. Pauline Johanne, * Düsseldorf 19. Okt. 1856, vormal. HofD. J. K. u. K. H. der Kronprzssin des Deutschen Reichs und von Preußen, † Kaiserin Friedrich. [München.]

Kalinowski.

Katholisch. — Stammen aus Schlesien. — W.: Kalinowa. — Österr. Gf. d. d. Wien 17. Aug. 1818 (für Severin Xaver). — Erste Aufn. und Beschreibung des Wappens im Jahrg. 1901, S. 385.

† Ladislaus Ludwig Graf Kalinowski, * Sokolowka 2. April 1831, † Oryszkowce 24. April 1893 (Enkel des Severin Xaver, s. oben), Herr auf Bakowce, Boberka, Biakokiernica, Kniesioło und Oryszkowce, Galizien; ✕ Leopoli 21. Febr. 1857 mit — Cécilie Vinzenzia Elisabeth Antonie von Szeliska, * .. 27. Nov. 1840. [Nowosiółka.]

Kinder: 1. Hedwig, * Bakowce 15. Mai 1859 [Schloß Porhowa]; ✕ Lemberg 30. April 1884 mit Arthur Ritter von (Zaremba-) Cielecki (gesch. 1899), K. u. K. Km.,

2. Joseph Calasantius, * Sokolowka 17. Juli 1862, Großgrundbes. in Oryszkowce, K. u. K. Km. und Ldesger.-Rat i. R.; ✕ Brody 25. Juli 1896 mit — Wanda Gfin von Brzezie-Ruscocka, * Brody 3. April 1875. [Oryszkowce.]
Sohn: Eduard, * Lemberg 30. Juni 1897.

3. Sigismund Georg, * Kniesioło 29. Okt. 1869. [Lemberg.]

4. Ladislaus Joseph, * Lemberg 25. Aug. 1872; ✕ . . 1894 mit — Karoline von Siewiginowska, * Lemberg 25. Okt. 1871. [. . .]
Tochter: Marie, * Czeremuszne 24. März 1895.

Kalnein.

Evangelisch. — Preuß. Gf. d. d. Berlin 19. Sept. 1786. — Besitz: a) Das 11. Dez. 1874 gestiftete Fideikommiß Kilgis mit Park ꝛc. (2031 ha; schon vor Einwanderung des Deutschen Ordens im Bes. der Fam.; Belehnung durch den Orden 1409), Kr. Preuß.-Eylau; b) ein gleichzeitig gestiftetes Sekundogenitur-Geldfideikommiß in Höhe von 159 000 Mark. — Erste Aufn. 1831.

† Natango Leopold Eugen Graf von Kalnein, * Königsberg i. Pr. 17. Nov. 1803, † Domnau 19. Juni 1890, Fkherr, ERr des Joh.-O.; ✕ I) Grünberg 10. Mai 1829 mit Emilie Auguste Karoline Aurora verw. Förster, geb. von Knobelsdorff, * Streidelsdorf 22. Febr. 1806, † Königsberg i. Pr. 1. Mai 1830; II) Raudnitz 10. Mai 1833 mit Klara Burggfin und Gfin zu Dohna-Schlodien, * Carwinden 29. Sept. 1814, † Domnau 26. Nov. 1885.

Kinder: a) 1r Ehe: 1. Emilie, * Königsberg i. Pr. 23. April 1830; ✕ das. 25. Juni 1850 mit Ludwig Burggfn und Gfn zu Dohna-Schlobitten, † Lippspringe 15. Sept. 1865, Kgl. preuß. Major a. D. [Königsberg i. Pr.] — b) 2r Ehe: 2. Klara, * Königsberg i. Pr. 24. März 1836; ✕ das. 14. Febr. 1855 mit Georg Gfn von Lehndorff, Kgl. preuß. WGRat und OLdstallm. ꝛc. [Berlin.]

3. Malwina, * Königsberg i. Pr. 20. Mai 1838; ✕ I) das. 1. Aug. 1860 mit Edwin von Knobloch, † Steinort 7. Nov. 1872, Kgl. preuß. Major der 1. Gend.-Brig.; II) Königsberg i. Pr. 29. Okt. 1879 mit ihrem Schwager Maximilian von Knobloch gen. von Droste, † Linkehnen 5. April 1882, Fkherrn auf Linkehnen. [Königsberg i. Pr.]

4. Karl Erhard Natango, * Königsberg 20. Nov. 1839, Fkherr auf Kilgis, Kgl. preuß. Khr und Rittm. a. D., Mitgl. des preuß. Herrenh. auf Lebenszeit, RRr des Joh.-O.; ✕ Liebenberg 16. Juli 1868 mit Ada Gfin zu Eulenburg, * Königsberg i. Pr. 21. Sept. 1848, † Berlin 27. März 1893. [Kilgis bei Creuzburg, OPr.]

Kinder: 1) Leopold Friedrich, * Berlin 14. April 1869, Kgl. preuß. Rittm. im 2. GUl.-Rgt; ✕ Liebenberg 10. Okt. 1896 mit — Alexandrine Gfin zu Eulenburg, * Metz 20. Sept. 1876. [Berlin.]

Kinder: (1) Ada Alexandrine Klara, * Berlin 23. Juli 1897.
(2) Friedrich Leopold, * Berlin 28. Jan. 1899.

2) Manfred Philipp Natango, * Domnau 24. Juli 1870, Kgl. preuß. OLt. im Kür.-Rgt Nr. 3. [Königsberg i. Pr.]

3) Paula Alexandrine Klara, * Straßburg i. E. 14. Nov. 1871; ✕ Kilgis 4. März 1898 mit Adolf Tortilowicz von Batocki-Friebe, Fkherrn auf Bledau, Präs. der ostpr. Ldwirtschaftskammer, Kgl. preuß. Ldrat a. D. und Rittm. der Res. des Kür.-Rgts Nr. 3.

4) Karl Erhard, * Straßburg i. E. 14. Okt. 1873, Kgl. preuß. OLt. im 2. GUl.-Rgt. [Berlin.]

5) Hans-Georg, * Kilgis 9. Juli 1877, Kgl. preuß. Lt. im 1. Leibhus.-Rgt Nr. 1, kmdt zur Gestütsverwaltung. [. . .]

6) Alexandrine, * Kilgis 7. Febr. 1879.

7) Barbara Klara Erna Philippine, * Kilgis 24. April 1885; ✕ das. 11. Okt. 1904 mit Adolf Frhrn von Thielmann, Kgl. preuß. Reg.-Ref. [Königsberg i. Pr.]

8) Klara Karoline, * Kilgis 29. Sept. 1887.

5. Natango Leopold Weidewuth, * Königsberg i. Pr. 24. März 1846, Fkherr

des Sekundogenitur-Fideikommisses, Herr auf Schloß Domnau (771 ha), Kr. Friedland, OPr., Ghzgl. sächs. Khr; ⚔ Hohenberg 30. Juni 1881 mit Elisabeth Gfin von der Schulenburg, * Hohenberg 2. Aug. 1859, † Domnau 17. März 1906. [Schloß Domnau.]

Kinder: 1) Ruth Klara Pauline Ursula. * Weimar 26. Jan. 1887; ⚔ Domnau 1. Okt. 1907 mit Gebhard von Alvensleben, Kgl. preuß. Lt. im Hus.-Rgt Nr. 10 (s. dieses Taschenbuch). [Stendal.]

2) Eckard Natango Friedrich Ernst Egon, * Schloß Domnau 8. Aug. 1892.

Kálnoky.

Katholisch. — Ungar. Gf. d. d. Wien 2. April 1697 (für Samuel Kálnoky, Herrn auf Köröspatak, Kanzler). — Erste Aufn. 1844; Besitzstand und Beschreibung des Wappens im Jahrg. 1868, S. 395.

I. Linie.

Besitz: Das Fideikommiß Lettowitz mit Slatinka (zus. 11 210 Joch), Bez. Boskowitz.

† Gustav Joseph Graf Kálnoky, Freiherr von Köröspatak * Hermannstadt 17. Dez. 1799, † Graz 18. Febr. 1884, Fkherr, K. u. K. Km. und OLt. a. D.; ⚔ Brünn 19. Nov. 1827 mit Isabella Gfin von Schratten-bach, * Brünn 15. Juli 1809, † Prödlitz 8. Okt. 1875, Herrin auf Prödlitz, Mähren, Bussa und Szabatka, Ungarn, StkrD.

Kinder: 1. Helene, * Lettowitz 2. Juni 1835, K. u. K. PD. und StkrD., vorm. OHofm. (mit Titel und Vorrechten einer GRats-Witwe) J. K. u. K. H. der Kronprzssin-Witwe Ehrgin Stephanie von Österreich-Ungarn; ⚔ Prödlitz 24. Aug. 1865 mit Augustinus Gfn von Silva-Tarouca, † Czech 24. Okt. 1872, Fkherrn, K. u. K. Km. und Rittm. a. D. [Schloß Czech, Mähren.]

2. Gisela Leopoldine Bertha Josepha Aloysia. * Lettowitz 5. Sept. 1840, StkrD.; ⚔ Prödlitz 24. Sept. 1862 mit Eduard Wiedersperaer Frhrn von Wiedersperg, † Payerbach 30. Sept. 1882, Herrn auf Načebradek, Böhmen, K. u. K. Km. und Rittm. a. D. [Graz.]

3. Hugo Leopold Arthur Gustav, * Lettowitz 2. Juni 1844, Fkherr, Herr auf Prödlitz mit Ottaslawitz (zus. 3479 Joch), Bez. Proßnitz, und Zielč (1313 Joch), Bez. Wischau, K. u. K. Km. und Gen.-Major a. D.: ⚔ I) Wien 23. Okt. 1887 mit Marie Gfin von Mensdorff-Pouilly, * Wien 29. Jan. 1858, † Krakau 17. Juli 1889, StkrD.; II) Wien 4. Jan. 1892 mit — Marie Gfin zu Herberstein, * Graz 27. April 1857, K. u. K. PD. und StkrD. [Schloß Lettowitz, Mähren, und Wien.]

Kinder: a) 1r Ehe: 1) Alexander Gustav Hugo Sigismund Adelbert Bertram Marie, * Stockerau 17. Aug. 1888.

2) Felix Gustav Hugo Stanislaus Vius Marie, * Krakau 11. Juli 1889. — b) 2r Ehe: 3) Gustav Friedrich Hugo Alexander Anton von Padua Karl Borromäus, * Olmütz 4. Nov. 1892.

4) Therese Maria Elisabeth Helene Antonia Veneranda, * Olmütz 14. Nov. 1893.

5) Elisabeth Gabriele Maria Assunta Hugoline Antonia Hyacintha, * Olmütz 16. Aug. 1895.

6) Marie Franziska Theresia Antonia v. P. Rosalia, * Pörtschach a. S. 31. Aug. 1896.

7) Ludmille Marianne Hugoline Antonia, * Hietzing 4. Jan. 1898.

8) Hugo Joseph Elzear Anton v. P. Marie Gangolf, * Hietzing 11. Mai 1900.

II. Linie.

Im eigenen Stamme erloschen.

† Felix Graf Kálnoky, Freiherr von Köröspatak, * Köröspatak 20. Nov.

1824, † das. 24. Dez. 1889, K. u. K. Major a. D.; ⚔ Wien 17. Juni 1869 mit — Ludmilla Freiin von Beeß und Chroſtin, * . . 18. April 1851. [Köröspatak, Siebenbürgen.]

Kameke.

Im Mannesſtamme erloſchen.

Reformiert. — Pommerſcher Uradel, der ſeinen Namen angeblich von dem Orte Cameke auf der Inſel Uſedom führt und bereits im XII. Jahrh. urkundlich im Lande Demmin erſcheint; preuß. Gf. d. d. Berlin 28. Juli 1740. — Beſitz: Ein (vom GOFinanzrat Gfn Alexander) 1864 geſtiftetes Geldfideikommiß (47 115 Mark). — Erſte Aufn. 1828; Stammreihe im Jahrg. 1873, S. 388; ſ. Jahrg. 1872, S. 383. S. auch den gleichnamigen Artikel im Gothaiſchen Genealog. Taſchenbuch der Adeligen Häuſer (Uradel), Bd. I, 1900.

† Hans Georg Albert Graf von Kameke, * Berlin 16. Sept. 1817, † Dresden 12. Juli 1872, Kgl. preuß. OLt. a. D.; ⚔ Reichersdorf, Sachſen, 3. Nov. 1842 mit Emma Henriette Friederike Roos, * Artern 19. Nov. 1811, † Naundorf bei Oſchatz 29. Nov. 1893.

Kinder: 1. † Hugo Paul Kunz Woldemar, * Reichersdorf 22. Sept. 1844, † Dresden 23. April 1868, Kgl. ſächſ. OLt. und Adj. im Leibgren.-Rgt Nr. 100; ⚔ Dresden 3. Okt. 1867 mit — Margarete von Wolffersdorff, * Dresden 20. April 1849 (wiederverm. Kötzſchenbroda 24. Juli 1880 mit Leopold Popowić, K. u. K. Oberſtlt. i. R. [Budweis]).

2. Karoline Gasparine Anna, * Greiz 24. Febr. 1852; ⚔ Leuben 21. Sept. 1869 mit Bernhard Edlem von der Planitz, Herrn auf Naundorf und Stennſchütz, Kgl. ſächſ. Khrn, Kapitular des Domſtifts Meißen. [Naundorf bei Oſchatz.]

Kanitz.

Lutheriſch. — Meißniſcher Uradel, der 1185 zuerſt urkundlich erſcheint; preuß. Gf. d. d. Berlin 5. Juni 1798. — Beſitz: Das im Jahre 1762 geſtiftete Fideikommiß Mednicken (922 ha; ſeit 1491 im Beſ. der Fam.), Kr. Fiſchhauſen, OPr. — Erſte Aufn. 1831.

† Karl Wilhelm Alexander Graf von Kanitz, * Podangen 6. Nov. 1745, † das. 18. Juli 1824, Fkherr, Herr auf Podangen, Wickerau, Paulken, Karneyen, Arnau, Pluttwinnen, Gerſtehnen, Wilkenitt und Lichtenfeld; ⚔ . . 1773 mit Antoinette Wilhelmine Luiſe von Maſſow, * Steegen 27. Okt. 1752, † Podangen 5. Mai 1805.

Söhne: 1. † Alexander Leopold Ernſt, * Königsberg i. Pr. 13. Juli 1778, Podangen 13. April 1850, Fkherr, Herr auf Podangen, Kgl. preuß. GJuſtiz- und OLdesger.-Rat; ⚔ Ruſſoczyn 16. Sept. 1804 mit Emilie von Tiedemann, * Ruſſoczyn 20. Juni 1785, † Podangen 29. April 1847.

Sohn: † Emil Karl Ferdinand, * Marienwerder 21. Aug. 1807, † Rohrbeck 24. Juni 1877, Fkherr, Herr auf Podangen, Gen.-Ldſch.-Direktor von OPreußen ꝛc., RRr des Joh.-O.; ⚔ Bärfelde 23. Juli 1838 mit Charlotte von Sydow, * Stolzenfelde 1. Mai 1820, † Podangen 19. April 1868.

Kinder: (1) Maria Adelaïde Emilie, * Mednicken 21. Okt. 1839; ⚔ Podangen 25. Sept. 1860 mit Bernd von Gerlach, † Rohrbeck 1. Dez. 1889, Herrn auf Rohrbeck und Nordhauſen, Kr. Königsberg, Neum., Kgl. preuß. Ldrat und Major a. D., ERr des Joh.-O. [Potsdam.]

(2) Hans Wilhelm Alexander, * Mednicken 17. April 1841, Fkherr, Herr auf Podangen (2382 ha), Kgl. preuß. Khr, Rittm. und Ldrat a. D., Mitgl. des Deutſchen Reichstags, des preuß. Abg.-Hauſes und des Ldeseiſenbahnrats, RRr des Joh.-O.; ⚔ I) Panſewitz 3. Sept. 1875 mit Marie Freiin von Kraſſow, * Diviß 11. Juli 1854, † Panſewitz 29. Juli 1877;

II) Karlsburg 27. Nov. 1879 mit — Marie Gfin von Bismarck-Bohlen, * Berlin 29. Nov. 1855. [Podangen bei Wormditt, OPr.]

Kinder: a) 1r Ehe: a. Sigrid Charlotte Jacquette Klementine Marie, * Panſewitz 20. Juli 1876.

b. Georg Karl Emil, * Panſewitz 18. Juli 1877, Kgl. preuß. Lt. im 2. GUl.-Rgt. [Berlin.]

— 2r Ehe: c. Friedrich Hans Theodor Bernd, * Karlsburg 6. Dez. 1880, Kgl. preuß. Ger.-Referendar und Lt. der Reſ. des Drag.-Rgts Nr. 2. [. . .]

d. Eliſabeth Pauline, * Podangen 16. Aug. 1882.

e. Otto Hans Werner, * Podangen 4. Nov. 1883. [. . .]

f. Gerhard Theodor Alexander, * Podangen 9. April 1885, Kgl. preuß. Lt. im Kür.-Rgt Nr. 3. [Königsberg i. Pr.]

g. Margarete Eliſabeth Thereſe Pauline, * Podangen 16. Juli 1888.

h. Eleonore Marie, * Podangen 12. März 1891.

i. Hans Theodor, * Podangen 17. Nov. 1893.

(3) Georg Karl Elias, * Podangen 6. Sept. 1842, Kgl. preuß. Kbr und VOZeremonienm., WGOReg.-Rat, Direktor im Min. des Kgl. Hauſes und Major a. D., Zeremonienm. des Schw. AO., Mitgl. der Gen.-Ordenskomm., Erz. [Berlin]; ⚔ Sagan 11. Juli 1870 mit Helene Gfin von Haßfeldt zu Trachenberg, * Paris 11. Juli 1847 (geſch.; wiederverm.; ſ. Goth. Hofkalender. III. Abt.).

Kinder: a. Friedrich-Karl Maximilian Paul Emil Ludwig Georg, * Berlin 28. Nov. 1871, Kgl. preuß. OLt. im Drag.-Rgt Nr. 4. [Lüben.]

b. Giſela Eliſabeth Kordelia Maria Charlotte Maximiliane Rahel Joſepha, * Berlin 13. Aug. 1873; ⚔ daſ. 20. Sept. 1892 mit Friedrich Gfn von Pourtalès, Herrn auf Schwechow, Kaiſ. deutſchem a. o. u. b. Botſch. in St. Petersburg, Kgl. preuß. WGRat.

c. Vera Maria Eliſabeth Marequita Maximiliane Charlotte Luiſe, * Berlin 15. März 1875; ⚔ daſ. 1. Aug. 1895 mit Valentin Gfn Henckel, Frhrn von Donnersmarck, Kgl. preuß. Rittm. im GKür.-Rgt, kmdt zur Dienſtl. beim Reichs-Kolonialamt. [Berlin.]

d. Irma Eliſabeth Agnes Margit Dolly Maximiliane Charlotte, * Berlin 12. Mai 1877; ⚔ daſ. 26. Febr. 1907 mit Friedrich Gfn zu Rappenheim, Kgl. bayer. Rittm., perſönl. Adj. Sr. K. H. des Pr. Rupprecht von Bayern (ſ. Goth. Hofkalender, II. Abt.). [München.]

(4) † Konrad Erich Rudolf, * Podangen 30. Juli 1844, † Melkof 14. Jan. 1901, Gbzgl. mecklenb.-ſchw. Kbr. Kal. preuß. Rittm. a. D., RRr des Joh.-O.; ⚔ Melkof 15. Sept. 1875 mit — Adelheid Hanna Ida Auguſte Marie von der Decken, * Fürſtenſtein 26. Juni 1857 (ſ. Jahrg. 1882, S. 127). Fkherrin auf Melkof, Jeſow und Langenheide, Mecklenb.-Schw. [Melkof.]

Kinder: a. Hedwig Charlotte Emilia Julie, * Melkof 1. Aug. 1876.

b. Marie Hedwig Charlotte Adelheid, * Melkof 24. Juli 1877; ⚔ daſ. 25. Nov. 1902 mit Gebhard von Treuenfels, Herrn auf Neuhof, Mecklenb., Kgl. preuß. OLt. der GLdw.-Kav.

c. Eliſabeth Charlotte Luiſe Hedwig Aſta, * Melkof 28. März 1881.

d. Bolko Georg Oskar Friedrich Julius Emil Konrad, * Melkof 7. Nov. 1883, Kgl. preuß. Lt. im Rgt der Gardes du Corps. [Potsdam.]

(5) Wilhelm Emil Ludwig, * Podangen 28. Juli 1846, Kgl. preuß. Gen.-Lt. z. D.; ⚔ Stollen 6. Juli 1872 mit — Aſta Karoline Charlotte von Kunheim, * Stollen 27. Dez. 1851 (kath.). [Berlin.]

(6) Alexander Karl Richard, * Podangen 8. Nov. 1848, Herr auf Saskoſchin, Dommachau und Peterhof (1137 ha), Kr. Danziger Höhe, Kgl.

preuß. Gen.-Lt. z. D.; ✕ Potsdam 7. Juli 1886 mit — Thereſe Gfin von der Gröben, * Berlin 12. Sept. 1859. [Saskoſchin und Darmſtadt.]
Kinder: a. Eliſabeth Charlotte Mathilde Luiſe Dora Thereſe, * Potsdam 19. Sept. 1889.
b. Albrecht Andreas Alexander, * Potsdam 16. Juni 1891.
c. Margarete Mathilde Walpurgis Dora Paula, * Braunſchweig 3. Jan. 1898.

(7) Eliſabeth Doris Luiſe Auguſte, * Podangen 11. März 1851; ✕ daſ. 26. Sept. 1874 mit Eberhard Burggfn und Gfn zu Dohna-Schlobitten, † Waldburg 2. Juli 1905, Herrn auf Waldburg, Kgl. preuß. Khrn und Lt. a. D. [Maulen bei Kalgen, OPr.]

(8) Friedrich Wilhelm Nikolaus, * Podangen 18. März 1855, Kgl. preuß. Oberſtlt. und Kmdr des 3. GFeldart.-Rgts. [Berlin.]

(9) Margarete Agnes Antonie, * Podangen 6. März 1858, PD. J. M. der Deutſchen Kaiſerin und Kgin von Preußen; ✕ Rohrbeck 26. Okt. 1880 mit Heinrich Gfn von Lehndorff, † Preyl 24. April 1905, Herrn auf Preyl ꝛc., Ldhofm. im Kgr. Preußen, Kgl. preuß. Gen. der Kav. ꝛc. [Preyl.]

(10) Karl Richard Andreas, * Podangen 26. März 1862, Kgl. preuß. Rittm. und Esk.-Chef im GKür.-Rgt; ✕ Hannover 12. Jan. 1903 mit — Aſta Gfin von der Groeben, * Potsdam 9. Nov. 1858. [Berlin.]

(11) Agnes Klara Roſa Luiſe, * Podangen 8. Mai 1863; ✕ daſ. 17. Juni 1884 mit Elard von Oldenburg, Herrn auf Januſchau, Brauſen und Zollnick, Kgl. preuß. Khrn und Rittm. a. D. [Januſchau.]

2. † Auguſt Wilhelm Karl, * Königsberg i. Pr. 29. Okt. 1783, † Potsdam 22. Mai 1852, Kgl. preuß. Gen.-Lt. und Kriegsmin. a. D., Kr des Joh.-O.; ✕ Zangenberg 11. Nov. 1816 mit Luiſe Gfin von der Schulenburg a. d. H. Beetzendorf, * Braunſchweig 20. März 1799, † Stettin 23. Aug. 1830.
Sohn: † Rudolf Friedrich Wilhelm, * . . 14. Arg. 1822, † Schmuggerow 25. Dez. 1902, Kgl. preuß. Gen.-Lt. à l. s. d. A., RRr des Joh.-O.; ✕ Putzar 28. Juni 1865 mit — Luiſe Gfin von Schwerin, * Schwerinsburg 1. Mai 1837, Herrin auf Schmuggerow, Kr. Anklam. [Schmuggerow.]
Töchter: (1) Auguſta Luiſe Roſe, * Berlin 26. Febr. 1868.
(2) Auguſta Klara Hildegard Luiſe, * Berlin 30. Sept. 1869.
(3) Klara Frieda Viktoria, * Berlin 25. Sept. 1870; ✕ Schmuggerow 30. Mai 1890 mit Ulrich Gfn von Schwerin, Herrn auf Dargibell ꝛc., Kgl. preuß. Hptm. der Reſ. des 1. GRgts z. F. [Ducherow.]

Karacsay.

Im Mannesſtamme erloſchen.

Katholiſch. — Ungar. Baronat 1775; erbländ.-öſterr. Gf. „Karaiczay, Gf. von Walleſaky" d. d. Wien 1. Okt. 1798 (für Andreas Frhrn Karaiczay). — Erſte Aufn. 1842.

(S. Jahrg. 1903, S. 401; neuere Nachrichten über den Perſonalbeſtand fehlen.)

Karátsonyi von Karátsonyfalva und Beodra.

Katholiſch. — Öſterr. Gf. d. d. Wien 25. Dez. 1858 (Diplom d. d. Wien 7. Febr. 1859); ungar. Gf. d. d. Budapeſt 14. März 1874. — Erſte Aufn. 1862.

† Guido Joſephus Gottlieb Stephanus Lazarus Ludovicus Auguſtus Graf Karátſonyi von Karátsonyfalva und Beodra, * Budapeſt 7. Aug. 1817, † Buziás, Ungarn, 15. Sept. 1885, Herr auf Bánlak, Groß- und Klein-Zſám, Prädium Káros, Kernéſa und Topla im Banat, auf Vörösvár, Solymar und

Szent-Iván, Kom. Pest, Mitbes. von Beodra, K. u. K. Km. und GRat; ⚔ Mariazell 24. Juli 1851 mit Anna Maria Emerentia Elisabeth von Marczibányi de Puchó und Csóka, * Budapest 21. Mai 1831, † das. 3. April 1876, K. u. K. PD. und StkrD.

Kinder: 1. Alfred (Aladár), * Budapest 28. Febr. 1859, K. u. K. Km., erbl. Mitgl. des ungar. OHauses [Budapest]; ⚔ Großwardein 15. März 1883 mit Margarete Elek von Pazony, * .. 11. Juni 1862 (gerichtl. gesch.), StkrD.

Töchter: 1) Marie Guidobaldine Adelheid Margarete Melanie, * Beodra 23. Okt. 1883.

2) Margarete, * Budapest 29. Dez. 1884.

3) Gabriella, * Beodra .. 1892.

2. Eugen (Jenö) Guido Wilhelm, * Beodra 5. Aug. 1861, Majoratsherr auf Bánlak, Topla und Prädium Náros, Kom. Torontal und Krassó-Szörény, Herr auf Karátsonyi, Kom. Temes, K. u. K. Km. und GRat, erbl. Mitglied des ungar. OHauses und Mitgl. des Abg.-Hauses, ERr des souv. Malt.-RrD.; ⚔ Betlér, Ungarn, 15. Juli 1886 mit — Karoline Gfin Andrássy von Csik-Szent-Király und Kraszna-Horka, * Budapest 18. Sept. 1867, K. u. K. PD. und StkrD. [Bánlak, Kom. Torontal, und Budapest.]

3. Kamillo, * Beodra 31. Jan. 1863, K. u. K. Km., erbl. Mitgl. des ungar. OHauses. [Kamenitz, Syrmien, und Budapest.]

4. Ilma Eugenie Elisabeth, * Budapest 21. Jan. 1867, StkrD.; ⚔ Budapest 19. Juni 1888 mit Julius Gfn Keglevich, Herrn auf Péterváśár, Kom. Heves.

5. Helene Margarethe Juliane, * Budapest 16. Aug. 1870, StkrD.; ⚔ Ofen 12. Okt. 1893 mit Karl Gfn Zichy zu Zich und Vásonykeö, K. u. K. Km. [Barcza, Kom. Abauj-Torna.]

Karnice-Karnicki.

Im Mannesstamme erloschen.

Katholisch. — Kleinpolnischer Uradel; galiz. Frhr. d. d. Wien 17. Dez. 1782; österr. Gf. d. d. Wien 10. Febr. 1844 (Diplom d. d. Wien 12. Aug. 1845). — W.: Strzegomia. — Erste Aufn. 1856.

† Remigius Felix Freiherr von Karnice-Karnicki, * .. 29. Mai 1749, † ..; ⚔ .. mit Ludovika Gfin von Grodków-Łoś, * .. 11. Febr. 1755, † ...

Söhne: 1. † Johann Baptista Prosper Freiherr von Karnice-Karnicki, * .. 24. Jan. 1781, † .. 1. Okt. 1840, Herr auf Podhajczyki ꝛc., K. K. Km.; ⚔ .. mit Julie Gfin Dzieduszycka, * .. 16. Febr. 1790, † .. 1833.

Sohn: † Felix Cyprian Stanislaus Graf von Karnice-Karnicki, * .. 24. Juni 1809, † .. 1875, Herr auf Rogóźno ꝛc.; ⚔ .. 20. Febr. 1848 mit Eveline von Czacka, * .. 2. Nov. 1822, † .. 10. Jan. 1857.

Sohn: † Michael, * .. 1. März 1849, † Brody 12. April 1905; ⚔ .. 1870 mit — Marie Gfin Komorowska, * .. 1846. [...]

Töchter: a. Ida Maria, * .. 1875; ⚔ Lemberg 3. Juni 1899 mit Zdzislaus von Czaykowski. [Lemberg.]

b. Maria Stella, * .. 17. Sept. 1881; ⚔ Brody 2. März 1905 mit Wilhelm Mattausch, K. u. K. Lt. im Ul.-Rgt Nr. 13. [Brody.]

2. † Kajetan Graf von Karnice-Karnicki, * Rudki 7. Aug. 1791, † Wien 12. Jan. 1856, Herr auf Wołczuchy ꝛc., K. K. Km.; ⚔ .. 10. Juni 1815 mit Theophila Gfin Grzębska, * .. 18. Dez. 1793, † .. 16. Juni 1864, Herrin auf Labunki, Russ.-Polen, StkrD.

Söhne: 1) † Theodor, * . 1. Dez. 1816, † .. 15. April 1884, Herr auf

Wołczuchy, Kr. Przemyśl, K. u. K. Km. und Rittm. a. D.; ✕ . . mit — Mathilde Lampe, * . . . [Wołczuchy.]

Töchter: (1) Helene, * .; ✕ . . mit . . Tielemann, K. u. K. Major. [. . .]

(2) Maria, * . .; ✕ . . mit Christian Nahodsky von Neufeld, K. u. K. Oberstlt. [. . .]

(3) Emilie, * . . .

2) † Ladislaus, * . . 15. Nov. 1820, † . . 31. Dez. 1883, K. K. Km., GRat und a. o. G. u. b. M.; ✕ I) . . 11. Aug. 1857 mit Gabriele Gfin Jaxa-Bąkowska, * . . 7. Juli 1838, † . . 7. Nov. 1862, StkrD.; II) Wien 10. Jan. 1865 mit Julie Przssin Lubomirska, * . . 22. Mai 1836, † Pau 29. Dez. 1891.

Tochter 2r Ehe: Alexandrine Marie, * Madrid 12. Dez. 1870; ✕ Wien 28. Nov. 1895 mit Arthur Gfn Saurma von der Jeltsch-Lorzendorf, Fkherrn, Kgl. preuß. Rittm. a. D. [Lorzendorf bei Mettkau.]

Károlyi von Nagy-Károly.

Katholisch. — Ungar. Baronat 11. Dez. 1609; ungar. Gf. d. d. Wien 5. April 1712 (für Alexander Frhrn Károlyi von Nagy-Károly, K. K. FML. und OGespan des Kom. Szatmár). — Besitz: a) Die mit k. k. Bestätigung d. d. Wien 8. Febr. 1878 vom Gfn Stephan, † 12. Juni 1881, K. u. K. Km. und GRat (s. unten), für seine Söhne Eduard und Alexander gestifteten Majorate, 1) Füzes Radvány und 2) Fóth, beide in Ungarn; b) das mit k. Bestätigung d. d. Budapest 11. April 1889 vom Gfn Aloys gestiftete Majorat Tót-Megyer mit Erdöd-Vállaj, Mogyorós und Misztófalu, Ungarn; c) die mit k. Bestätigung d. d. 13. Jan. 1876 vom Gfn Georg, † 9. Nov. 1877 (s. unten), für seine beiden ältesten Söhne Julius und Viktor mit eventueller Nachfolge für seine jüngsten Söhne Tiborius und Stephan gestifteten Majorate, 1) Debrö und Paráb und 2) Csurgó-Koreszteś und Söreg. — Erste Aufn. 1829.

† Joseph Graf Károlyi von Nagy-Károly, * Wien 7. Okt. 1768, † . . 4. April 1803, K. u. K. Km., OGespan des Kom. Szatmár; ✕ Wien 8. Febr. 1789 mit Maria Elisabeth Gfin von Waldstein-Wartenberg, * . . 28. Okt. 1769, † Budapest 3. Jan. 1813, StkrD.

Söhne: 1. † Stephan, * Wien 18. Nov. 1797, † Fóth 12. Juni 1881, K. u. K. Km. und GRat; ✕ I) Paris 25. Mai 1820 mit Georgine Gfin Dillon, * . . 10. Mai 1799, † Dresden 3. Mai 1827; II) . . 24. Jan. 1831 mit Franziska Gfin von Esterházy, * . . 17. Nov. 1810, † Fóth 15. Febr. 1844, K. u. K. PD. und StkrD.; III) Fóth 4. Jan. 1865 mit Maria Freiin von Orczy, * . . 30. Aug. 1815, † Budapest 11. Juli 1895, K. u. K. PD. und StkrD.

Kinder: a) 1r Ehe: 1) † Eduard, * Paris 18. Juni 1821, † Budapest 28. Sept. 1879, Majoratsherr auf Füzes-Radvány; ✕ Budapest 1. März 1851 mit Klarissa Gfin Kornis, * Nagy-Szelen 28. Febr. 1834, † Abbazia 10. Dez. 1906, K. u. K. PD. (wiederverm. Budapest 11. Aug. 1881 mit ihrem Schwager Alexander Gfn Károlyi, † Mentone 24. April 1906, Majoratsherrn auf Fóth, K. u. K. GRat; s. unten).

Sohn: Ladislaus, * Budapest 12. Juni 1859, Majoratsherr auf Füzes-Radvány, Herr auf Derékegyháza, erbl. Mitgl. des ungar. OHauses; ✕ Nagy-Appony 17. Aug. 1897 mit — Franziska Gfin Apponyi, * . . 16. April 1879, K. u. K. PD. [Derékegyháza.]

Kinder: a. Maria Stephan Alexander Eduard Ludwig, * Fóth 9. Dez. 1898.

b. Euphrosina Maria Klarissa Aloysia Olga, * Budapest 11. Nov. 1899.

c. Clara Maria Klarissa Olga Mathilde Margit, * Füzes-Radvány 27. Sept. 1903.

— b) 2r Ehe: 2) † Alexander, * Budapest 10. Nov. 1831, † Mentone 24. April 1906,

Majoratsherr auf Fóth, K. u. K. GRat, erbl. Mitgl. des ungar. OHauſes, Kr des O. v. GVließ; ⚭ Budapeſt 11. Aug. 1881 mit ſeiner Schwägerin Klariſſa verw. Gfin Károlyi, geb. Gfin Kornis, * . . 28. Febr. 1834, † Abbazia 10. Dez. 1906, K. u. K. PD. (ſ. oben).

3) Geraldine, * Wien 23. Nov. 1836, K. u. K. PD. und StkrD.; ⚭ Wien 9. Mai 1855 mit Paul Gfn Pálffy von Erdöd, † . . 4. April 1866, K. K. Km. und Rittm. a. D. (ſ. Goth. Hofkalender, III. Abt.). [Malaczka und Budapeſt.]

2. † Ludwig, * Wien 15. Sept. 1799, † daſ. 28. Aug. 1863, K. K. Km. und GRat, OGeſpan des Kom. Neutra; ⚭ Wien 11. Nov. 1822 mit Ferdinandine Gfin von Kaunitz-Rietberg, * . . 20. April 1805, † . . 20. Mai 1862, (gerichtl. geſch. 1846), K. u. K. PD. und StkrD.

Sohn: † Aloys, * Wien 8. Aug. 1825, † Tót-Megyer 26. Dez. 1889, Majoratsherr auf Tót-Megyer, K. u. K. Km., GRat und a. o. u. b. Botſch. a. D., Kr des O. v. GVließ; ⚭ Wien 8. Aug. 1867 mit — Franziska Gfin Erdödy, * Prag 24. Okt. 1842, K. u. K. PD. [. . .]

Kinder: (1) Ferdinandine Johanna Nepomucena, * Stomfa, Ungarn, 4. Sept. 1868, Herrin auf Lajos-Szénás, Kom. Békés, Árpadhalom und Tételhat, Kom. Csongrád, K. u. K. PD.; ⚭ Budapeſt 25. Jan. 1893 mit Leopold Gfn Berchtold, Herrn auf Buchlau ꝛc., K. u. K. Km., GRat und a. u. b. Botſchafter in St. Petersburg.

(2) Ludwig Laurenz Gobert, * Schwerin 10. Aug. 1872, Majoratsherr auf Tót-Megyer, K. u. K. Lt. der Reſ. des Huſ.-Rgts Nr. 9, erbl. Mitgl. des ungar. OHauſes; ⚭ Budapeſt 4. März 1902 mit — Hanna Gfin Széchényi, * . . 14. Okt. 1872, K. u. K. PD.

Sohn: Alexander Bela Ludwig Anton Mano, * Stomfa 17. Jan. 1904.

(3) Sophie Anna Johanna, * Egyhazas-Füzes 25. Juli 1875, Herrin auf Mágócs, Kom. Csongrád; ⚭ Budapeſt 13. April 1896 mit Emmerich Gfn Károlyi (ſ. unten). [Mágócs.]

3. † Georg, * Wien 28. März 1802, † Budapeſt 9. Nov. 1877, K. u. K. Km. und GRat, OHofm. des Kgr. Ungarn; ⚭ Preßburg 16. Mai 1836 mit Karoline Gfin Zichy zu Zich und Vásonykeö, * Preßburg 8. Nov. 1818, † Budapeſt 30. Jan. 1903.

Kinder: 1) † Julius Karl Georg Tranquillin, * Budapeſt 5. Juli 1837, † daſ. 23. Nov. 1890, Majoratsherr auf Debrö und Parád, K. u. K. Km. und GRat, Kr des O. v. GVließ; ⚭ I) Fóth 29. April 1871 mit Georgine Gfin Károlyi, * Fóth 13. Jan. 1852, † daſ. 12. Febr. 1878; II) Malaczka 17. Juli 1881 mit — Geraldine Gfin Pálffy von Erdöd, * Malaczka 5. Sept. 1859, K. u. K. PD. (ſ. Goth. Hofkalender, III. Abt.). [Budapeſt.]

Kinder: a) 1r Ehe: (1) Eliſabeth, * Budapeſt 17. Mai 1872, Herrin auf Bujak, Fény und Batida; ⚭ Mentone 15. Jan. 1903 mit Siegfried Gfn zu Pappenheim (ſ. Goth. Hofkalender, II. Abt.). [Jszka Szent-György, Ungarn.]

(2) Michael Adam Georg Nikolaus, * Budapeſt 4. März 1875, Majoratsherr auf Debrö und Parád, Herr auf Szamosdob, erbl. Mitgl. des ungar. OHauſes. [. . .]

— b) 2r Ehe: (3) Suſanne, * Budapeſt 24. Mai 1882, Herrin auf Hódmezövásárhely, Kécz, Pér und Déda.

(4) Julie, * Parád 1. Juni 1883, Herrin auf Nagy-Szénás, Chowás, Nyir-Béltek, Gilvács und Majtény.

(5) Joſeph Maria Adelbert Martin, * Budapeſt 8. Nov. 1884, Majoratsherr auf Csurgó und Söreg, Herr auf Karuly, Szaniszló, Zſuzſána major, Pilis und Piricſe. [Fehérvár Csurgó.]

(6) Maria Geraldina Franziska Niklaſſina, * Parád 5. Dez. 1886, Herrin auf Józſefszállás, Királyság, Kaplany.

2) † Viktor, * Budapeſt 17. Febr. 1839, † Csurgó 1. April 1888, Majoratsherr

auf Csurgó und Söreg; ⚭ Budapeſt 1. Aug. 1863 mit — Irma Freiin von Orczy, * Zſombolya 27. Febr. 1842, K. u. K. PD. und StkrD. [Erdö-Kövesd, Kom. Heves, und Budapeſt.]

Töchter: (1) Klara, * Nagy-Károly 18. Okt. 1865, K. u. K. PD. und StkrD.; ⚭ Parád 11. Juli 1885 mit Robert Gfn Zelenski von Zelanka, K. u. K. Km. und GRat. [Temes-Ujfalú.]

(2) Georgine Auguſta Annunciata Viktoria, * Nagy-Károly 2. Nov. 1866, K. u. K. PD. und StkrD.; ⚭ Budapeſt 21. Nov. 1890 mit Ludwig Frhrn von Piret de Bihain, K. u. K. Km. [Budapeſt.]

(3) Margarete, * Nagy-Károly 2. Aug. 1868, K. u. K. PD.; ⚭ Budapeſt 12. Jan. 1889 mit Nikolaus Gfn Zay von Csömör (luth.). [Zay-Ugrócz.]

3) † Tiborius, * Preßburg 26. Sept. 1843, † Abbazia 5. April 1904, K. u. K. GRat ꝛc.; ⚭ Budapeſt 9. Juni 1868 mit Emma Gfin von Degenfeld-Schonburg, * Nyir-Bakta 25. Nov. 1844 (reform.), † Arad-Mácſa 22. Dez. 1901, K. u. K. PD.

Kinder: (1) Gabriele, * Budapeſt 15. März 1869, K. u. K. PD.; ⚭ Budapeſt 28. April 1888 mit Dionyſius Gfn Almáſy von Zſadány ꝛc., Herrn auf Zſadány, Kom. Heves, K. u. K. Km. [Zſadány.]

(2) Julius, * Nyir-Bakta 7. Mai 1871, K. u. K. Km., erbl. Mitgl. des ungar. OHauſes, OGeſpan für Kom. und Stadt Arad; ⚭ Budapeſt 20. Okt. 1894 mit — Ermelinde Gfin Károlyi, * Zſombolya 15. Sept. 1872, K. u. K. PD. und StkrD. (ſ. unten). [Arad-Mácſa.]

Töchter: a. Margarete Emma Leona Karolina Paulina, * Arad-Mácſa 25. Febr. 1896.

b. Gabriele Emma Stephanie, * Nagy-Károly 4. Juni 1899.

c. Emma Leona Bertha, * Budapeſt 2. Jan. 1902.

(3) Emmerich, * Arad-Mácſa 10. Jan. 1873, erbl. Mitgl. des ungar. OHauſes; ⚭ Budapeſt 13. April 1896 mit — Sophie Gfin Károlyi, * Egyházas-Füzes 25. Juli 1875 (ſ. oben). [Nagy-Mágocs.]

Kinder: a. Franz Julius Emmerich Ludwig Georg, * Nagy-Mágocs 21. Mai 1900.

b. Viktor Dioniſius Emmerich Alois Georg, * Nagy-Mágocs 25. April 1902.

c. Georg Koloman Emmerich Alois, * Felſö-Remete 23. Aug. 1903.

d. Maria Conſuelo, * Cannes 10. April 1905.

e. Julius Leopold Emmerich Alois Georg. * Nagy-Mágocs 13. Mai 1907.

(4) Anton, * Arad-Mácſa 15. Juli 1878, Großgrundbeſ., K. u. K. Km., Konzipiſt im Kgl. ungar. Min. am Hoflager, erbl. Mitgl. des ungar. OHauſes, Rr des ſouv. Malt.-RrO. [Wien.]

4) † Stephan, * Budapeſt 3. Febr. 1845, † Nagy-Karoly 31. Juli 1907, Mitgl. des ungar. OHauſes und Mitgl. des Abg.-Hauſes; ⚭ Budapeſt 27. Sept. 1869 mit — Margarete Gfin Csekonics, * Budapeſt 24. Jan. 1848, K. u. K. PD. [Budapeſt.]

Kinder: (1) Georg Leo Károly Stephan, * Budapeſt 1. März 1871, K. u. K. Km., Mitgl. des ungar. OHauſes [Budapeſt]; ⚭ Oakland, Kalifornien, 2. Febr. 1891 mit Barbara Frank, * . . (gerichtl. geſch. [. . .]).

Tochter: Georgine, * Budapeſt 5. Juni 1894.

(2) Ermelinde Agathe Joſepha Juliane Karoline. * Zſombolya 15. Sept. 1872, Herrin auf Nagy-Karoly, Merk, Pußta Terem und Béltek, Kom. Szatmár, K. u. K. PD. und StkrD.; ⚭ Budapeſt 20. Okt. 1894 mit Julius Gfn Károlyi, K. u. K. Km. (ſ. oben). [Arad-Mácſa.]

5) Palma, * Bergamo 28. März 1847, K. u. K. PD.; ⚭ Preßburg 16. Okt. 1869 mit Aurel Gfn Déſſewffy von Cſernek und Tárkö, K. u. K. GRat, Präſ. des ungar. OHauſes. [Szent-Mihály und Budapeſt.]

Kaunitz.

Katholisch. — Mährischer Uradel; Reichsgf. mit dem Prädikat „Hoch- und Wohlgeboren" d. d. Regensburg 20. April 1664; böhm. Gf. d. d. Wien 17. Dez. 1700. — Besitz: a) Das Fideikommiß Neuschloß mit Böhmisch-Leipa und Hauska, Böhmen; b) das Fideikommiß Austerlitz (20 776 Joch; seit 1531 im Bes. der Fam.), Bez. Wischau, und Ungarisch-Brod (40 269 Joch), Bez. Ungar.-Brod, Mähren (s. Jahrg. 1859, S. 411); erbl. Mitgl. des Herrenh. des österr. Reichsrats. — Erste Aufn. 1826; Stammreihe im Jahrg. 1872, S. 389.

† Michael Karl Joseph Graf von Kaunitz, * Prag 5. Mai 1745, † das. 27. März 1820, K. K. Km.; ⚔ Prag 4. Sept. 1769 mit Maria Christine Altgfin zu Salm-Reifferscheid, * Hainspach 3. Mai 1751, † Prag 22. Juli 1820.

Söhne: 1. † Vincenz Karl Joseph, * Prag 3. Febr. 1774, † Florenz 27. Juli 1829, K. u. K. Km.; ⚔ Prag 15. Febr. 1801 mit Pauline de Longueval, Gfin von Buquoy, * Brüssel 21. Juli 1780, † Wien . . 1857, EO. des souv. Malt.-RrO. und StkrD.

Sohn: † Michael Karl, * Prag 6. März 1803, † Wien 10. April 1852, K. K. Km.; ⚔ Prag 20. Aug. 1828 mit Eleonore Gfin Woraczicky-Bissingen, * Prag 26. Jan. 1809, † das. 10. Jan. 1898, StkrD.

Kinder: (1) † Albrecht, * Prag 28. Juni 1829, † das. 24. Jan. 1897, Herr beider Fideikommisse und erbl. Mitgl. des Herrenh. des österr. Reichsrats, Herr auf Březno mit Skašow und Vobrubec, K. u. K. Km., EKr des Malt.-RrO.; ⚔ Prag 10. Jan. 1854 mit — Elisabeth Gfin von Thun und Hohenstein, * Benatek 30. Nov. 1831, K. u. K. PD. und StkrD. [Prag.]

Töchter: a. Marie, * Austerlitz 28. März 1855, Fkherrin auf Neuschloß c. p., Herrin auf Březno, Skašow und Vobrubec, Böhmen, K. u. K. PD. und StkrD.; ⚔ Prag 8. Jan. 1877 mit Egon Pr. zu Hohenlohe-Waldenburg-Schillingsfürst, † Görz 10. Sept. 1896. [Neuschloß und Wien.]

b. Eleonore, * Neuschloß 27. Aug. 1862, K. u. K. PD. und StkrD.; ⚔ Prag 17. Mai 1882 mit Géza Gfn Andrássy, K. u. K. Km. und GRat, Kgl. ungar. Rittm. im Ldw.-Hus.-Rgt Nr. 5. [Betlér und Budapest.]

(2) Heinrich, * Prag 25. Aug. 1832, K. u. K. Rittm. a. D.; ⚔ Salzburg 25. Jan. 1869 mit — Wilhelmine Widtmann, * . . 17. Mai 1842. [Lindenhof bei St. Pölten, NÖsterr.]

(3) Georg, * Prag 31. Jan. 1835, K. u. K. Km.; ⚔ Linz 2. Juli 1887 mit — Zdenka Freiin von Wimmer, * Prag 8. April 1841. [Linz.]

(4) Eugen, * Prag 15. Mai 1841, Dr. jur.; ⚔ Wien 10. Aug. 1870 mit — Anna Fenzel, * . . . [Wien.]

(5) Wenzel, * Dresden 28. Sept. 1848, Fkherr auf Austerlitz und Ungarisch-Brod, Dr. jur.; ⚔ Vyšoka 26. Nov. 1877 mit Josephine Czermak, * Prag 17. Jan. 1849, † das. 27. Mai 1895. [Ungar.-Brod und Prag.]

2. † Leopold Michael Maria Joseph, * Prag 8. Dez. 1779, † Wien 9. April 1848, K. u. K. Km. und Hofrat der vereinigten böhm. Hofkanzlei, EKr des souv. Malt.-RrO.; ⚔ . . 1839 mit Pulcheria Betty Blau, * . ., † . . Dez. 1871.

Sohn: † Leopold Maximilian Joseph Maria Wenzeslaus Ambros, * Wien 11. Okt. 1839, † das. 2. Aug. 1887, Dr. jur.; ⚔ . . 5. Juli 1884 mit — Everilda Karoline Wilhelmine Freiin von Skribaneck, * . . . [. . .]

Keffenbrinck-Griebenow*.

Lutherisch. — Schwed. Adelstand 19. Okt. 1650; preuß. Adelsanerkennung d. d. Berlin 18. Juli 1744; preuß. Frhrnstand (personal) d. d. Carlsburg 19. Juni 1843; preuß. Gf. d. d. Berlin 20. März 1847; der Gfntitel ist an die Abstammung aus je adeliger Ehe und an den Besitz des im Jahre 1875 gestifteten Fideikommisses Griebenow mit Kreutzmannshagen und Willershusen (2097 ha), Kr. Grimmen, geknüpft. — Erste Aufn. 1853; Stammreihe im Jahrg. 1874, S. 411.

† Ernst August 2. Graf von Keffenbrinck-Griebenow, * . . 14. Juli 1824, † Griebenow 15. März 1900, Fkherr, Kgl. preuß. Khr und Ldrat a. D., ERr des Joh.-O.; ⚔ . . 16. Juni 1868 mit — Marie Johanna verw. Freifrau von der Lancken-Wakenitz, geb. von Dycke, * . . 2. Dez. 1829. [Griebenow bei Greifswald.]

Kinder: 1. Frieda Mathilde Karoline Elise von Keffenbrinck, * Clevenow 10. Sept. 1871.

2. Siegfried Heinrich Philipp Friedrich 3. Graf von Keffenbrinck-Griebenow, * Clevenow 11. Febr. 1873, Fkherr, Herr auf Alt-Plestlin, Kr. Demmin, Kgl. preuß. OLt. der Res. des Ul.-Rgts Nr. 9; ⚔ Hannover 30. Jan. 1897 mit Frances Beatrice von Natzmer, * Schwerin 31. Juli 1878, † Griebenow 26. Mai 1905. [Griebenow.]

Keglevich von Buzin.

Katholisch. — Erste Aufn. 1839.

A. Ungarisches Haus.

Ungar. Gf. d. d. Wien 4. Aug. 1687.

I. Linie.

† Stephan Johann Nepomuk Viktor Graf Keglevich von Buzin, * . . 18. Dez. 1840, † Budapest 29. Mai 1905, Herr auf Klein-Tápolcsán, K. u. K. Km. und GRat, Intendant des ungar. Nationaltheaters und Opernhauses in Budapest; ⚔ Preßburg 29. Sept. 1860 mit — Angelika Gfin von Esterházy, * Réde 20. Nov. 1842, K. u. K. PD. und StkrD. [Abbazia.]

Vatersbruder.

(S. Jahrg. 1903, S. 407; neuere Nachrichten fehlen.)

II. Linie.

† Gabriel Graf Keglevich von Buzin, * Budapest 19. Sept. 1784, † Egreskata 16. Juni 1854, K. K. Km. und GRat; ⚔ Wien 18. Jan. 1817 mit Mathilde Gfin Sándor von Szlawnicza, * Wien 21. März 1798, † Ofen 11. Nov. 1843, PD. und StkrD.

Söhne: 1. † Julius, * Pest 20. Dez. 1824, † das. 25. Nov. 1865; ⚔ Pest 8. Nov. 1845 mit Georgine Freiin von Orczy, * Pest 25. Jan. 1828, † das. 26. Nov. 1894, StkrD.

Kinder: 1) Gabriel, * Budapest 6. Jan. 1848, Herr auf Egreskata, Kom. Pest, und Bodzás, Kom. Arad, erbl. Mitgl. des ungar. OHauses; ⚔ Nagy-Abony 26. Juli 1873 mit — Clémence Edler von Blaskovics de Ebeczk, * Abony 3. Sept. 1855. [Egreskata.]

Kinder: (1) Nikolaus, * Abony 23. Juli 1876, K. u. K. Lt. der Res. des Hus.-Rgts Nr. 7. [Egreskata.]

(2) Georg, * Abony 23. Febr. 1878, K. u. K. Lt. der Res. des Hus.-Rgts Nr. 7. [Bodzás.]

(3) Elisabeth, * Abony 10. Sept. 1879; ⚔ Budapest 8. Juli 1897 mit Koloman Gfn Tisza de Boros-Jenö. [Csegöd.]
(4) Stephan, * Egreskata 27. Nov. 1880, K. u. K. Lt. der Ref. des Huf.-Rgts Nr. 6; ⚔ .. Vedröd 10. Juli 1907 mit — Clara Gfin Zichy zu Zich und Vásonykeö, * Vedröd 13. Juni 1883. [Abony.]

2) Rosalia, * Szilvás 29. März 1849, K. u. K. PD. und StkrD.; ⚔ Budapest 29. März 1884 mit Anton Gfn Czirák y, Majoratsherrn auf Lovasberény c. p. [Lovasberény und Budapest.]

3) Margarete, * Pétervásár 27. April 1850, StkrD.; ⚔ Budapest 9. Aug. 1873 mit Koloman Gfn Almásy von Zsadány, Fkherrn auf Pásztó, K. u. K. Km.

4) Julius, * Wien 4. Sept. 1855, Herr auf Pétervásár, Kom. Heves, und auf Sashalom, Kom. Pest, erbl. Mitgl. des ungar. OHauses; ⚔ Budapest 19. Juni 1888 mit — Ilma Gfin Karátsonyi von Beodra, * Budapest 21. Jan. 1867, StkrD. [Pétervásár.]
Kinder: (1) Ladislaus, * Budapest 13. Aug. 1889.
(2) Marita, * Nagy-Káta 20. Jan. 1892.
(3) Emerich, * Sashalom 27. Okt. 1897.

2. † Adalbert, * Budapest 10. März 1833, † das. 13. Nov. 1896, K. u. K. Km.; ⚔ Budapest 15. Aug. 1860 mit — Helene Gfin Batthyány von Német-Ujvár, * .. 1840 (gesch.; wiederverm. mit Gabriel von Beniczky).
Sohn: Adalbert, * Budapest .. 1862; ⚔ Herkulesbad .. 1884 mit — Paula von Popovics, * .. 1864. [...]
Kinder: (1) Helene, * Budapest 21. Juni 1885.
(2) Paul, * Budapest 16. Sept. 1887.

B. Kroatisches Haus.

Gf. 1708.

† Samuel Graf Keglevich von Buzin, * .. 12. Dez. 1812, † .. 16. März 1882, Herr auf Lobor; ⚔ .. 1831 mit Emilie Freiin von Collenbach, * .. 1814, † Agram 8. Jan. 1883, StkrD.
Söhne: 1. Ladislaus, * .. 5. Mai 1836. [...]
2. Oskar, * .. 25. Jan. 1839, Herr auf Lobor, Kroatien, erbl. OGespan des Kom. Pozsega, Mitgl. des ungar. OHauses; ⚔ .. mit — Anna verw. Mattasich, geb. Kuchtich, * ...

Keller.

Evangelisch, röm.- und griech.-katholisch. — Rittermäßiger Reichsadel und erbländ.-österr. Adel mit Wappenbesserung d. d. Wien 14. Sept. 1737 und d. d. Wien 30. Sept. 1738; preuß. Gf. d. d. Berlin 29. Nov. 1789. — Erste Aufn. 1845, S. 711.

† Dorotheus Ludwig Christoph Graf von Keller, * .. 19. Febr. 1757, † .. 22. Nov. 1827, Kgl. preuß. Staatsmin.; ⚔ .. 15. Juni 1790 mit Amalie Gfin zu Sayn-Wittgenstein-Berleburg, * .. 5. Dez. 1771, † Potsdam 1. Febr. 1853.
Söhne: 1. † Theodor Ludwig Wilhelm, * .. 25. Juni 1791, † Riga 3. Dez. 1860, Herr der Ruskuloffschen Güter, Weißrußland, Kais. russ. Oberst a. D.; ⚔ .. 13. Jan. 1813 mit Sophie Gfin von der Borch-Lubeschütz und Borchland, * .. 8. Sept. 1795, † Riga 31. Okt. 1880.
Söhne: 1) † Eduard, * .. 23. Jan. 1819[1]), † Wiesbaden 26. Sept. 1903, Kais. russ. Khr, GRat und Senator; ⚔ I) .. 17. Juli 1845 mit Marie von Riesnitsch, * .. 12. Dez. 1827 (gesch. im April 1876); II)

[1]) Auch die Data des Familienzweiges in Rußland sind im neuen Stil angegeben.

St. Petersburg 4. Juli 1876 mit Johanna verw. Gfin Worcell, geb. Gfin Ilinski, * . . 27. Aug. 1834, † Wiesbaden 28. Okt. 1900.
Kinder 1r Ehe: (1) Marie, * . . 15. Aug. 1846; ⚭ St. Petersburg 11. Mai 1871 mit Nikolaus Gfn Kleinmichel, † Mentone . . Jan. 1878, Kais. russ. Gen.-Major a. D. [St. Petersburg.]
(2) Johanna Sophie, * . . 8. Jan. 1849, Oppofm. J. Kais. H. der Gfstin Alexandra Josefowna von Rußland. [. . .]
(3) † Theodor, * Rüsküll 15. Aug. 1850, † (gefallen bei) Jan-Zaznia 31. Juli 1904, Kais. russ. Gen.-Lt. und Kmdr des 2. sibir. Korps; ⚭ Zarskoje Sselo 26. Juli 1882 mit — Marie Fstin Schachowskoy, * . . 7. März 1861 (griech.-kath.). [. . .]
Sohn (griech.-kath.): Alexander, * . . 15. Okt. 1883. [. . .]
(4) Alexander, * Minsk 15. Aug. 1858, Kais. russ. Khr. [Paris.]

2) † Alfred, * . . 15. Mai 1820, † . . 28. Juni 1897, Herr auf Bujanowo, Gouvt Smolensk, und Borky, Gouvt Nishni-Nowgorod, Kais. russ. Gen.-Lt. a. D., CRr des Joh.-O.; ⚭ . . 7. Aug. 1851 mit — Katharina Koloschin, * . . 14. Mai 1830. [. . .]
Söhne: (1) Paul, * . . 11. April 1856. [. . .]
(2) Peter, * . . 26. Juni 1866; ⚭ . . mit — Eugenie Gfin von Keller, * . . 3. Febr. 1862 (s. unten). [. . .]

3) Arthur, * . . 28. Jan. 1827, Kais. russ. Gen.-Major a. D.; ⚭ . . 9. Juni 1853 mit Natalie von Rosenschild-Paulin, * . . 22. März 1835, † . . . [Smolensk.]
Kinder: (1) Sophie, * . . 24. Jan. 1855; ⚭ Maschtschinski 28. Dez. 1875 mit Nikolaus Frhrn von Taube. [. . .]
(2) Theodor Alexander, * . . 24. Okt. 1857, Kmdr des GDrag.-Rgts; ⚭ . . Juli 1882 mit — Elise Baronin von Rönne, * . . . [Nowgorod.]
(3) Marie, * . . 4. Jan. 1860. [. . .]
(4) Eugenie, * . . 3. Febr. 1862; ⚭ . . mit Peter Gfn von Keller (s. oben). [. . .]
(5) Helene, * . . 24. Juli 1865; ⚭ . . mit . . Gfn von der Borch-Lubeschütz und Borchland. [. . .]
(6) Arthur, * . . 25. Mai 1867. [. . .]

4) † Viktor, * . . 8. Aug. 1834, † Riga 17. Juni 1906, Kais. russ. Gen.-Major, CRr des Joh.-O.; ⚭ . . 12. Aug. 1860 mit — Sophie Gfin Bobrinska, * . . 12. Okt. 1837. [. . .]
Söhne: (1) Viktor, * . . Juni 1863. [. . .]
(2) Basil, * . . Jan. 1866. [. . .]
(3) Léon, * . . 19. Febr. 1868. [. . .]

2. † Ernst Eduard Karl Kasimir, * . . 7. Juli 1796, † Mayen bei Koblenz 17. Aug. 1877, Kgl. preuß. Ldrat z. D. und Major a. D.; ⚭ . . 16. April 1821 mit Auguste Wilhelmine Reich, * . . 3. Juni 1800, † Mayen 17. Juni 1869.
Kinder: 1) Bertha Dorothea Sophie Adele, * . . 3. Nov. 1823; ⚭ St. Petersburg 25. April 1851 mit Adam Baron von Vietinghoff gen. Scheel, † . . 21. Febr. 1871, Majoratsherrn auf Groß- und Klein-Bersen, Kurland, Kais. russ. Gen. der Kav. [Mitau.]

2) † Gustav Adolf Karl, * Möbisburg 20. Dez. 1824, † Bitburg 14. Juli 1869, Kgl. preuß. Lt. a. D.; ⚭ Neuwied 24. Dez. 1860 mit Marie Anna Müller, * Irsch bei Bitburg 18. Nov. 1833 (kath.), † Bitburg 10. Juli 1895.
Sohn (kath.): Matthias Eduard Emil Gottwald Adolf, * Neuwied 6. Sept. 1861, Kgl. preuß. Hptm. und Komp.-Chef im Inf.-Rgt Nr. 48; ⚭ Frankfurt a. d. O. 4. Okt. 1898 mit — Susanne Meyer, * Halle a. d. S. 3. Dez. 1867. [Küstrin.]
Kinder: a. Adolf Eduard Alexander, * Küstrin 29. Juni 1899.

b. Marie Anna Susanne, * Küstrin 13. Juli 1900.
c. Friedrich Wilhelm Max Arthur, * Küstrin 4. Okt. 1904.

3) † Alexander Chlodwig Leo, * Stedten 17. Juni 1830, † Neustadt 25. Mai 1903, Hzgl. sachs.-cob. und goth. Major a. D.; ⚔ Mayen 5. Juli 1856 mit Katharina Angelika Triacca, * Mayen 15. Dez. 1831 (kath.), † Worbis 11. Okt. 1899.

Kinder: (1) Katharina Angelika Auguste, * Deutz bei Köln 8. Febr. 1858 (kath.); ⚔ Eisenach 26. Aug. 1882 mit Dr. med. Heinrich Wehr, † Worbis 18. Dez. 1901, Medizinalrat und Kreisphysikus. [Erfurt.]

(2) Eduard Kasimir Adolf Karl Woldemar Alexander, * Deutz 24. Febr. 1861 (evang.), Hzgl. sachs.-cob. OFörster in Neustadt bei Coburg; ⚔ Worbis 5. Okt. 1889 mit — Anna Melanie Gertrud Braunschmidt, * Neustadt 22. Okt. 1866.

Kinder: a. Alexander Franz Heinrich Eduard Hermann Friedrich Wilhelm, * Ober-Füllbach bei Coburg 7. Aug. 1890.
b. Bertha Katharina Angelika Martha Luise, * Mährenhausen 26. Sept. 1891.
c. Franz Karl Alfred Johannes Hellmuth Paul, * Mährenhausen 4. Jan. 1895.

4) † Klothilde Mathilde Woldine, * Stedten 12. Juni 1835, † Mitau 2./15. April 1907.

5) † Otto Ludwig Oleg, * Stedten 14. Juni 1837, † Amsterdam . . 1906, Kgl. preuß. Lt. a. D.

3. † Iwan Gustav Friedrich Alexander, * . . 16. Juni 1801, † Potsdam 30. Mai 1879, Herr auf Möbisburg und Stedten, Kgl. preuß. WGRat, OSchloßhptm., Intendant der Kgl. Gärten und Major a. D., Kr des Schw. AO.; ⚔ . . 12. Juli 1838 mit Jenny Gfin zu Stolberg-Wernigerode, * . . 3. Nov. 1813, † Potsdam 17. Dez. 1900.

Kinder: 1) † Alexander, * Bonn 31. Dez. 1842, † Stedten 5. Juli 1906, Herr auf Möbisburg (84 ha), Kr. Erfurt, und Stedten, Hzgt. Gotha, Kgl. preuß. Zeremonienm., Khr und Major a. D., Hzgl. braunschw. Hofmarschall, Exz., RRr des Joh.-O.; ⚔ Stedten 1. Okt. 1891 mit — Jenny Gfin von Keller, * Erfurt 14. Juni 1845 (s. unten). [Charlottenburg.]

2) Jenny, * Bonn 31. Dez. 1842, Zwillingsschwester des † Gfn Alexander, Oberin des Diakonissenhauses Bethanien in Berlin.

3) Friedrich-Wilhelm Eberhard, * Potsdam 11. März 1849, Mitbes. von Möbisburg, Kgl. preuß. Khr und Major a. D.; ⚔ Erfurt 20. Okt. 1882 mit — Charlotte (Lolo) Freiin von Brandenstein, * Ludwigslust 7. Sept. 1863. [Eisenach.]

Kinder: (1) Lolo, * Potsdam 14. Aug. 1883.
(2) Charlotte Marie, * Potsdam 8. April 1885.
(3) Alexander Georg Viktor, * Potsdam 28. Febr. 1900.

4) Elisabeth, * Potsdam 3. Juli 1851; ⚔ I) Stedten 9. Juni 1870 mit Oskar von Stojentin, † . . 4. Febr. 1871, Kgl. preuß. Plt. der Res. des 1. GUl.-Rgts; II) Potsdam 1. März 1878 mit Adolf Gfn von Keller, † Berlin 4. Nov. 1894, Kgl. preuß. Gen.-Major und OQuartierm. im Gen.-Stab (s. unten). [Eisenach.]

4. † Gustav Ludwig Emil, * . . 25. April 1805, † Gotha 23. Okt. 1897, Kgl. preuß. Khr. GReg.-Rat und Hptm. a. D., ERr des Joh.-O.; ⚔ I) . . 17. Okt. 1835 mit Mathilde von Bassewitz, * . . 9. Mai 1813, † . . 27. Dez. 1847; II) Berlin 9. Juli 1849 mit Mathilde Charlotte von Grolman, * Berlin 5. Nov. 1813, † Potsdam 17. Dez. 1900.

Kinder: a) 1r Ehe: 1) Marie Adelheid Amalie Sophie, * Merseburg 21. Sept. 1836; ⚔ Erfurt 11. Febr. 1859 mit Wilko Gfn von Wintzingerode, † Bodenstein 18. Juli 1907, Herrn auf Bodenstein ꝛc., RRr des Joh.-O. [Bodenstein.]

2) † Gustav Karl, * . . 2. März 1840, † (gefallen bei) Le Bourget 30. Okt. 1870, Kgl. preuß. Hptm. und Komp.-Chef im 4. GGren.-Rgt; ⚔ Cassel 6. Juli 1868 mit — Cäcilie von Baumbach, * Marburg, Prov. Hessen-Nassau, 7. Febr. 1845. [Cassel.]

3) † Adolf, * Merseburg 7. Juli 1843, † Berlin 4. Nov. 1894, Kgl. preuß. Gen.-Major und OQuartierm. im Gen.-Stab; ⚔ Potsdam 1. März 1878 mit — Elisabeth verw. von Stojentin, geb. Gfin von Keller, * Potsdam 3. Juli 1851 (s. oben). [Eisenach.]

— b) 2r Ehe: 4) Mathilde Amalie Ida, * Erfurt 1. Jan. 1853, HofstaatsD., Exz., J. M. der Deutschen Kaiserin und Kgin von Preußen, ED. des Kgl. bayer. Theresien-O. [Berlin.]

5) Jenny Henriette Malwina, * Erfurt 14. Juni 1854; ⚔ Stedten 1. Okt. 1891 mit Alexander Gfn von Keller, † Stedten 5. Juli 1906, Kgl. preuß. Zeremonienm., Khrn und Major a. D., Hzgl. braunschw. Hofmarschall, Exz. (s. oben). [Charlottenburg.]

Kesselstatt.

Katholisch. — Hessischer Uradel; Wappenvereinigung mit „Orsbeck" d. d. Wien 18. März 1714; Reichsfrhr. d. d. Wien 7. April 1718; Reichsgf. d. d. Wien 15. Jan. 1776, preuß. Anerkennung des Gfnstandes laut Min.-Reskr. d. d. Berlin 12. Aug. 1826 (für Edmund und Klemens Gfn von Kesselstatt in Trier). — Besitz: Das im Jahre 1823 gestiftete, in den Kr. Berncastel, Bittburg, Stadt- und Ldkr. Trier, Wittlich, Saarburg und Cochem gelegene Fideikommiß (ca 5600 ha). — Erste Aufn. 1829; s. Jahrg. 1859, S. 417.

† Franz Joseph Graf von Kesselstatt, * Wien 27. Febr. 1826, † Abbazia 4. Jan. 1891; folgte als 2. Fkherr seinem 1848 in Bonn † Vetter, dem Gfn Franz Michael Karl; K. u. K. Km.; ⚔ Brunsee, Steierm., 23. Aug. 1856 mit Ida Capello Gfin von Wickenburg, * Graz 29. Sept. 1834, † Abbazia 25. Mai 1905, StkrD.

Kinder: 1. Klementine Emma Marie, * Gleichenberg 24. Mai 1857.

2. Lucie Pauline Marie, * Gleichenberg 6. März 1869; ⚔ Voloska bei Abbazia 11. April 1891 mit Moritz Gfn von Strachwitz, K. u. K. Rittm. i. R. [Grundlsee, OSteierm.]

3. Eugen Ottokar Joseph Franz, * Gleichenberg 10. Juni 1870, 4. Fkherr, Kgl. preuß. Khr und OLt. der Res. des 2. GUl.-Rgts; ⚔ Abbazia 20. April 1892 mit — Marguerite Gfin Széchényi, * Marczali 27. Mai 1866. [Schloß Kesselstatt bei Trier.]

Kinder: 1) Karolina Ida Maria Marguerite, * Grundlsee, OSteierm., 17. Juli 1893.
2) Franz de Paula Georg Eugen Klemens, * Grundlsee 17. Juli 1894.
3) Elisabeth Bianka Maria Marguerite, * Kesselstatt 1. Juni 1896.
4) Franziska Bianka Maria Theresia, * Grundlsee 3. Okt. 1898.
5) Margarete Andrea Marie Eugenie, * Kesselstatt 24. März 1900.
6) Johannes Georg Julius Maria, * Grundlsee 16. April 1902.
7) Georg Alois Franz Joseph Balduin Maria, * Kesselstatt 9. Juni 1905.

4. Georg Leopold Klemens, * Graz 15. Nov. 1871, K. u. K. Km. und OLt. der Res. des Drag.-Rgts Nr. 15; ⚔ Salzburg 28. April 1896 mit — Anna Gfin von Lamberg, * Nonthal bei Salzburg 15. Aug. 1870, StkrD. [Schloß Au bei Gmunden.]

Kinder: 1) Huberta, * Wels, OÖsterr., 4. März 1897.
2) Klemens Eugen Georg Hugo Franz Anton, * Au 12. Mai 1899.
3) Philippus Neri Kunibert Walter Ottmar Antonius, * Au 16. Nov. 1901.
4) Ernst August Max Walter Antonius, * Au 17. Juni 1905.

Keßler.

Evangelisch. — Wappenbrief d. d. Augsburg 30. Mai 1566 (vom Kaiser Maximilian II.); preuß. Adel d. d. Königsberg 5. Sept. 1879; reuß. (J. L.) Gf. d. d. Schloß Osterstein 11. Mai 1881. — Erste Aufn., Beschreibung des Wappens und geschichtl. Notiz im Jahrg. 1889, S. 477.

† Adolf Wilhelm Graf von Keßler, * Hamburg 24. Sept. 1838, † Paris 22. Mai 1895; ⚔ Paris 10. Aug. 1867 mit — Alice Harriet Blosse Lynch, * Bombay 17. Juli 1852. [Paris und Nizza.]

Kinder: 1. Harry Klemens Ulrich, * Paris 23. Mai 1868, Kgl. preuß. Ger.-Assessor a. D. und Lt. der Res. des 3. Gul.-Rgts. [Berlin.]
2. Wilhelma Karoline Luise Alice, * London 24. Aug. 1880.

Keyserlingk (Keyserling).

Westfälischer Uradel, der mit Johann de Keseline, Rr, in Tecklenburg, 1226—1236, zuerst erscheint, während die Stammreihe mit Albert von Kesseling, † vor 1492, beginnt. — Der Königsberg i. Pr. 15. Okt. 1883 gegründete Geschlechtsverein hält alle zwei Jahre abwechselnd in Königsberg i. Pr. und in Kurland einen Familientag ab. Vorstandsmitgl.: Gf Heinrich, Herr auf Neustadt, WPr., Vors.; Gf Heinrich in Mitau, Schriftführer. — Erste Aufn. 1831; Stammreihe im Jahrg. 1893, S. 489. Vgl. auch die gleichnamigen Artikel im Taschenbuch der Freiherrl. Häuser und im Gothaischen Genealog. Taschenbuch der Adeligen Häuser (Uradel), Bd. I, 1900.

A. Haus Rautenburg.

Stifter: Gf Johann Gebhard, * 1699, † 14. Sept. 1761. — Lutherisch und griechisch-katholisch. — Preuß. Gf. d. d. Berlin 25. April 1744. — Die 1786 gestiftete Fideikommißhschaft Rautenburg (2156 ha), Kr. Niederung, OPr., wurde d. d. 22. März 1787 zu einer Gfschaft erhoben; der jedesmalige Fkherr hat seit 12. Okt. 1854 einen erbl. Sitz im preuß. Herrenh. — Die Stifter der vier Linien waren Brüder. — Besitzstand im Jahrg. 1859, S. 418.

I. Linie.

Stifter: Gf Heinrich Dietrich Wilhelm, * 21. Okt. 1775, † 25. Aug. 1850.

† Heinrich Dietrich Wilhelm Graf von Keyserlingk, 2. Graf von Rautenburg, * .. 21. Okt. 1775, † Tilsit 25. Aug. 1850 [1]), Herr auf Kabillen, Oseln und Wischeln, Kurland; ⚔ .. mit Annette Baronin von Nolde a. d. H. Kalleten, * .., † .. März 1851.

Söhne: 1. † Otto Albrecht, 3. Graf von Rautenburg, * Kabillen 22. Juli 1802, † Rautenburg 19. Mai 1885, Fkherr ꝛc., OBuragf im Kgr. Preußen, RRr des Joh.-O.; ⚔ .. 20. Jan. 1830 mit Emma Luise Baronin von Behr a. d. H. Stricken, * .. 15. März 1811, † Königsberg i. Pr. 2. Febr. 1851.

Kinder: 1) † Heinrich Werner Ernst, * Rautenburg 2. Febr. 1831, † Baden-Baden 12. Mai 1874, Kaiserl. deutscher a. o. G. u. b. M., ERr des Joh.-O.; ⚔ Berlin 8. Juni 1872 mit — Maria Cecilie Magdalene Gfin von Anrep-Elmpt, * Schwitten, Kurland, 25. Juni 1843, ED. J. M. der Kaiserin von Rußland, Exz. (wiederverm. I) .. 12. Sept. 1893 mit Spiridion Gfn von Lusi [gesch. 1894; nahm ihren früheren Namen wieder an]; II) .. 22. Jan. 1903 mit Antonio Frosini Marchese di Albinea Borzano, Mozzadella, Montericco [Pisa]).

2) † Hugo Theodor Alfred, 4. Graf von Rautenburg, * Rautenburg 3. Mai 1839, † Seis, Tirol, 31. Juli 1904, Fkherr ꝛc., Kgl. preuß. Khr und Lt.

[1]) Die Data sind sämtlich im neuen Stil angegeben.

a. D., RRr des Joh.-O.; ⚔ Schwitten 27. Jan. 1869 mit — Cécile Maria Anna Amalie Elisabeth Gfin von Anrep-Elmpt, * Schwitten 23. Juli 1847 (evang.-luth. seit 1902), Herrin auf Burgau (650 ha), Kr. Düren, Schwester der Obigen. [Schloß Burgau.]

Kinder: (1) Heinrich-Christian Hugo Archibald Otto, 5. Graf von Rautenburg, * Waisgutsch 25. Mai 1874, Fkherr und erbl. Mitgl. des preuß. Herrenh., Kgl. preuß. OLt. der Ref. des 2. GUl.-Rgts, FRr des Joh.-O.; ⚔ Wiesbaden 5. Juni 1901 mit — Johanna Maria Gfin von Renard, * Groß-Strehlitz 5. Sept. 1870. [Rautenburg.]

(2) Margarete Gabriele Anna Ida, * Waisgutsch 29. Febr. 1876; ⚔ Rautenburg 14. Juni 1897 mit Alexander Gfn von Keyserlingk, Herrn auf Bohlschau, WPr. (s. II). [Bohlschau bei Neustadt, WPr.]

3) Fanny Luise Annette Bertha, * Rautenburg 8. März 1841; ⚔ das. 11. Nov. 1867 mit Otto Tortilowicz von Batocki-Friebe, † Königsberg i. Pr. 11. Sept. 1890, Fkherrn auf Bledau, Kgl. preuß. Khrn, RRr des Joh.-O. [Königsberg i. Pr.]

2. † Eduard Ernst Hermann, * Kabillen 13. Mai 1809, † Tels-Paddern 22. März 1876, Herr auf Klein-Drogen, Kurland; ⚔ Tels-Paddern 21. Okt. 1837 mit Theophile Eleonore Ulrike von Rummel, * Goldingen 22. Nov. 1816, † Tels-Paddern 1. Dez. 1893, Herrin auf Tels-Paddern und Telsen, Kurland.

Kinder: 1) Henriette Theophile, * Tels-Paddern 12. Mai 1839. [München.]

2) Elise Theophile, * Telsen 4. März 1842. [München.]

3) Hedwig Angelika Toska, * Tels-Paddern 18. Sept. 1844. [Berlin.]

4) Otto Nikolaus Heinrich Eduard Sylvester, * Tels-Paddern 12. Jan. 1848, Direktionsrat des kurl. Kreditvereins; ⚔ Mitau 22. Febr. 1876 mit — Wanda Gfin von Keyserlingk, * Tuckum 9. Juli 1847 (s. unten). [Mitau.]

Kinder: (1) Otto Nikolaus Hermann Eduard, * Telsen 18. Dez. 1876. [Argentinien.]

(2) Marie Theophile Wanda, * Telsen 31. Dez. 1877.

(3) Helene Hedwig Wanda, * Telsen 5. Sept. 1879, Oberin des Mellinschen Stiftes in Dorpat.

(4) Hermann Heinrich Otto, * Telsen 20. Okt. 1880. [Bielefeld.]

(5) Anna Alice Wanda, * Telsen 5. Mai 1884.

(6) Paul Hermann Otto Eduard, * Stuttgart 1. Dez. 1890.

5) Heinrich Georg Nikolaus Eduard, * Tels-Paddern 21. Okt. 1849, Herr auf Tels-Paddern; ⚔ Mitau 8. Juli 1875 mit — Dorothea Marie Helene Baronin op dem Hamme gen. von Schöppingk a. d. H. Bornsmünde, * Mitau 5. Jan. 1853. [Mitau.]

Töchter: (1) Alexandrine (Jna) Theophile Brigitte, * Mitau 15. März 1885.

(2) Brigitte Theophile Elisabeth Marie, * Mitau 9. Aug. 1887.

6) Anna Theophile Louise, * Tels-Paddern 22. Aug. 1853; ⚔ das. 6. Juli 1872 mit Adalbert Baron von Stromberg. [Mitau.]

7) Eduard Heinrich Nikolaus, * Tels-Paddern 14. Mai 1855. [München.]

8) Magdalene Theophile, * Tels-Paddern 10. Dez. 1856, Oberin der Diakonissenanstalt in Mitau.

9) Gebhard Wilhelm Heinrich Nikolaus Eduard, * Tels-Paddern 4. Nov. 1858 [Charkow]; ⚔ Illien, Kurland, 27. Juli 1881 mit Sophie Baronin von Offenberg, * . . 24. Febr. 1863 (gesch. 1895), Direktrice des unter dem Protektorat der Kaiserin stehenden Katharinen-Mädchengymn. in St. Petersburg.

Kinder: (1) Archibald Peter Theophil Alexander Gebhard Eduard, * Augustenhof, Kurland, 18. Nov. 1882, Kais. russ. Marineoffizier. [St. Petersburg.]

(2) Beatrice Theophile Elisabeth Sophie Katharina, * Augustenhof 15. Febr. 1884.
(3) Leo, * Grobin, Kurland, 10. April 1886. [. . .]

3. † Hermann Werner Theophil, * Kabillen 17. März 1812, † Paris 16. April 1880, Herr auf Aistern, Kurland, Miterbe von Kabillen und Wischeln, Kreisadelsmarschall; ⚔ Mitau 12. Nov. 1846 mit Marie Thereje Ludmilla von (Nalęncz-) Gorski, * . . 25. Okt. 1822, † Venedig 20. Febr. 1858.
Tochter: Wanda Eveline Marie, * Tuckum 9. Juli 1847; ⚔ Mitau 22. Febr. 1876 mit Otto Gfn von Keyserlingk (s. oben). [Mitau.]

4. † Alexander Friedrich Michael Lebrecht Nikolaus Arthur, * . . 27. Aug. 1815, † Reval . . Mai 1891, Herr auf Rayküll, Kais. russ. Khr, WGRat und OZeremonienm., ERr des Joh.-O.; ⚔ . . 21. Jan. 1844 mit — Zenaida Gfin von Kankrin, * . . 28. Juli 1821 (griech.-kath.). [Rayküll.]
Kinder (griech.-kath.): 1) Helene, * . . 18. Jan. 1845; ⚔ . . Dez. 1874 mit Otto Frhrn von Taube. [Weimar.]
2) † Leo, * . . 16. März 1849, † . . 21. März 1895, Herr auf Rayküll, Estland, Kerkau und Könno, Livland; ⚔ . . 16. Nov. 1879 mit — Johanna Sophie Konstanze Baronin Pilar von Pilchau a. d. H. Audern, Livland, * . . 1856 (wiederverm. . . . 189 . mit . . Masing [Genf]).
Kinder: (1) Hermann Alexander, * Könno 20. Juli 1880. [Berlin.]
(2) Elisabeth Marie Helene Angela, * Könno 17. Nov. 1882.
(3) Leonie Zenaide Jenny Bertha, * Könno 31. Dez. 1887.

II. Linie.

Stifter: Gf Otto Karl Dietrich, * 2. Okt. 1777, † 29. Jan. 1829.

† Otto Karl Dietrich Graf von Keyserlingk, * Mitau 2. Okt. 1777, † Paddern, Kurland, 29. Jan. 1829, Herr auf Heinrichswalde, Kgl. preuß. Oberst a. D.; ⚔ I) Mitau 12. Febr. 1808 mit Charlotte Baronin von Hahn a. d. H. Postenden, * Mitau . . Dez. 1789, † das. 28. Febr. 1809; II) Goldingen 2. Dez. 1814 mit Luise Justine gesch. Baronin von Nolde, geb. von Grandidier, * . ., † . . 1. Jan. 1860.

Sohn 1r Ehe: † Karl, * Mitau 28. Febr. 1809, † Altenburg, Kurland, 2. Aug. 1893, Herr auf Grösen, Gouvt Kowno; ⚔ I) Pokroy 9. April 1831 mit Theophile Alexandrine Julie Ottilie Amalie Baronin von der Ropp, * . . 15. Juli 1813, † Nizza 23. Dez. 1841; II) Santen, Kurland, 24. Sept. 1844 mit Jenny Friederike Baronin von Stempel, * Mitau 12. Sept. 1817, † Dresden 19. Okt. 1873.
Söhne: a) 1r Ehe: 1) † Eugen Wilhelm Theodor, * Pokroy 3. April 1832, † Ernsdorf, Schles., 4. April 1889; ⚔ Genf . . 1864 mit — Margarete von Dönniges, * Berlin 22. Febr. 1846. [Breslau.]
Söhne: (1) Robert Franz Karl Albert, * München 10. März 1866, Dr. jur., Kgl. preuß. GReg.-Rat und vortr. Rat im Min. für Ldwirtschaft, Domänen und Forsten und OLt. a. D., ERr des Joh.-O.; ⚔ Cammerau 21. April 1900 mit — Margarete Hirt, * Cammerau, Schles., 13. Juni 1879. [Berlin.]
Tochter: Doris Katharina Margarete Magdalene, * Fischhausen 22. Mai 1901.
(2) Karl Wilhelm Wolfgang, * . . 14. Aug. 1869, Kgl. preuß. OLt. der Res. des Feldart.-Rgts Nr. 6, ERr des Joh.-O.; ⚔ Breslau 23. Jan. 1899 mit — Johanna Skene, * Breslau 10. April 1879. [Breslau.]
Söhne: a. Wolfgang, * Breslau 25. Dez. 1899.
b. Adalbert, * Breslau 25. Mai 1905.

2) † Hugo Otto Julius, * Gaiken, Kurland, 20. Sept. 1833, † Mitau 28. März 1903, Herr auf Poniewez, Gouvt Kowno, Kais. russ. Khr, Hofm. und WStaatsrat, Ldesbevollm. von Kurland; ⚔ Rautenburg 10. Aug.

1858 mit Cäcilie Gfin von Keyserlingk, * Rautenburg 16. Juni 1835, † Mitau 26. Febr. 1897.

Kinder: (1) Erich Theodor Otto Karl Heinrich, * Poniewež 15. Juli 1859, Herr auf Poisliz, Poniewež, und Welczi, Gouvt Kowno, Kaiſ. ruſſ. Lt. a. D.; ⚔ Beyditten 22. Aug. 1888 mit — Marie Marianna Helene Valeska von Sydow, * Königsberg i. Pr. 26. Aug. 1865. [Welczi bei Poniewež.]

(2) Alfred Karl Heinrich Theophil Hermann, * Poniewež 25. Mai 1861, Kaiſ. ruſſ. Staatsrat und Kjkr; ⚔ Paſtfer 13. Juni 1892 mit — Katharina Alexandrine Baronin von Maydell, * Paſtfer, Eſtland, 17. Sept. 1862. [St. Petersburg.]

Kinder: a. Alfred Heinrich Ernſt, * St. Petersburg 14. Dez. 1893.
b. Axel Hugo Eduard, * St. Petersburg 13. April 1895.
c. Irene Helene Marie, * St. Petersburg 31. Aug. 1896.

(3) Alice Emma Amalie Jenny Cecilie, * Poniewež 14. Dez. 1864; ⚔ daſ. 13. Juni 1888 mit Edmund Baron von Hahn, Herrn auf Sawerſch, Gouvt Kowno. [Lübeck.]

(4) Heinrich Jeannot Hugo Eugen Robert, * Poniewež 20. Juni 1866, Kaiſ. ruſſ. Lt. z. See; ⚔ Mitau 7. Sept. 1900 mit — Anna Lucie Alexandra Baronin von Haaren, * Alt-Memelhof, Kurland, 21. Febr. 1878. [St. Petersburg.]

Kinder: a. Cäcilie, * Nagaſaki 16. Okt. 1903.
b. Heinrich Wendelin Eugen Hugo, * St. Petersburg .. Dez. 1905.

(5) Hugo Hermann Otto, * Poniewež 14. Sept. 1867; ⚔ Mitau 20. Dez. 1906 mit — Gertrud Baronin von Hahn, * Linden 1. Dez. 1869. [Goldingen, Kurland.]

(6) Alexander Wilhelm Siegfried, * Poniewež 15. Mai 1869, Herr auf Bohlſchau (250 ha), Kr. Neuſtadt, WPr., Kaiſ. ruſſ. Plt. a. D.; ⚔ Rautenburg 14. Juni 1897 mit — Margarete Gfin von Keyſerlingk, * Waisgutſch 29. Febr. 1876 (ſ. I.). [Bohlſchau bei Neuſtadt, WPr.]

Söhne: a. Adalbert Hugo Heinrich Gebhard, * Bohlſchau 10. Sept. 1898.
b. Alexander Heinrich Dietrich, * Bohlſchau 30. Sept. 1899.

(7) Maximilian Hugo Emil Arthur, * Poniewež 31. Jan. 1873. [St. Petersburg.]

(8) Eveline Marie Emilie Angèle Irene, * Mitau 5. Mai 1876; ⚔ Riga 9. Mai 1904 mit Theodor Gfn von Keyſerlingk, Herrn auf Malguſchen ꝛc. (ſ. III. Linie). [Malguſchen, Gouvt Kowno.]

— b) 2r Ehe: 3) Karl Otto Arthur Gideon, * Gaiken 19. März 1847, Herr auf Altenburg, Kurland, und Groeſen, Gouvt Kowno, EFriedensrichter; ⚔ Blieden 6. Juli 1873 mit — Anna Fſtin von Lieven, * Blieden 2. Aug. 1853. [Groeſen und Mitau.]

Kinder: (1) Ellinor Charlotte Jenny Anna, * Mitau 24. Okt. 1874; ⚔ Altenburg 23. Jan. 1898 mit Guſtav Adolf von Kryger, Herrn auf Niecheice, Ruſſ.-Polen.

(2) Olga Charlotte Marie Anna, * Mitau 25. Nov. 1875; ⚔ Altenburg 27. Juni 1896 mit Nikolaus Baron von Manteuffel, Herrn auf Dſerwen und Dubbenhof, Kurland, Kaiſ. ruſſ. Kjkr und Kreismarſchall. [Mitau.]

(3) † Edgar Karl Otto Arthur, * Altenburg 24. Sept. 1882, † Groeſen 30. Mai 1907.

(4) Inez Olga Anna Jenny Charlotte, * Altenburg 7. Febr. 1884; ⚔ Mitau 12. Okt. 1906 mit Wolfgang Baron von Fircks, Herrn auf Fircks-Pedwahlen.

(5) Charlotte Jenny Anna, * Altenburg 26. Sept. 1887.
(6) Irene Charlotte Jenny Anna, * Altenburg 26. Nov. 1890.

III. Linie.

Stifter: Gf Karl Nikolaus Wilhelm, * 17. Jan. 1799, † 12. Febr. 1853.

† Louis Theodor Friedrich Karl Jeannot Georg Graf von Keyserlingk, * Malguschen 1. Sept. 1826, † Mitau 12. Mai 1894 (Sohn des Stifters), Herr auf Malguschen und Sutkunen, Friedensrichter zu Bauske; ⚔ Mitau 27. Nov. 1853 mit — Louise Katharina Elisabeth (Elise) Baronin von Pfeilitzer gen. Franck, * Donnerhof 11. Dez. 1832, Herrin auf Donnerhof, Gouvt Kowno. [Mitau.]

Kinder: 1. Charlotte Marie Benedikta Angelika, * Mitau 2. April 1885. [Mitau.]

2. Karl Julius Theodor, * Mitau 6. April 1856, Herr auf Malguschen, Lbhptm. des Schaulenschen Kr., Gouvt Kowno; ⚔ I) Linden, Kurland, 21. Aug. 1885 mit Hedwig Theophile Julie Baronin von Hahn, * Linden 1. Jan. 1860 (gesch. 3. März 1896 [Linden]; II) Riga 9. Mai 1904 mit — Eveline Gfin von Keyserlingk, * Mitau 5. Mai 1876 (s. II. Linie). [Malguschen, Gouvt Kowno.]

Kinder: a) 1r Ehe: 1) Elisabeth, * Bauske 21. Aug. 1886. [Linden.] — b) 2r Ehe: 2) Hugo Karl Otto Alexander, * Danzig 23. Mai 1906.
3) Sohn . ., * Malguschen 5. Sept. 1907.

3. Elisabeth Friederike Marie, * Malguschen 7. Dez. 1859. [Mitau.]
4. Otto Alexander Hermann, * Malguschen 28. Jan. 1862, Herr auf Zennhof, Josefowo und Sutkunen, Mitbes. von Wolgund, Kurland, EFriedensrichter des Mitau-Bauskeschen Gerichtsbez., Kais. russ. Lt. der Res.; ⚔ Stenden, Kurland, 12. Nov. 1890 mit — Martha Wilhelmine Anna Baronin von der Brüggen, * Stenden 2. Febr. 1864. [Mitau.]

Söhne: 1) † Heinz Ernst Otto, * Josefowo 22. März 1893, † (verunglückt) bei Tremessen 7. Aug. 1907, Kgl. preuß. Kadett.
2) † Helmar Theodor Karl Otto, * Josefowo 7. Jan. 1895, † (verunglückt) bei Tremessen 7. Aug. 1907, Kgl. preuß. Kadett.
3) Gerdt Léon Otto, * Josefowo 9. Dez. 1897.
4) Klaus Rudolf Otto, * Zennhof 3. Juli 1900.

5. Auguste Amalie Louise, * Malguschen 9. Febr. 1863. [Mitau.]
6. Marie Katharina Dorothea Irene, * Malguschen 22. Febr. 1868. [Mitau.]

IV. Linie.

Stifter: Gf Johann Albrecht, * 9. Juli 1801, † 18. Febr. 1867.

† Johann Albrecht Graf von Keyserlingk, * Blieden, Kurland, 9. Juli 1801, † Montreux 13. Febr. 1867, Herr auf Sutten und Kahnenhof; ⚔ Kabillen 30. Okt. 1829 mit Luise Gfin von Keyserlingk, * Kabillen 28. Jan. 1807, † Stuttgart 10. März 1876.

Kinder: 1. Emma Henriette Alma Olga, * Kabillen 2. Dez. 1835; ⚔ Sutten, Kurland, 16. Mai 1857 mit Kuno Gfn zu Castell-Rüdenhausen, † Tübingen 3. April 1897, Kgl. bayer. Km. (s. Goth. Hofkalender, II. Abt.). [Tübingen.]
2. Klaudine Helene Julie, * Kabillen 16. April 1840. [Tübingen.]
3. Albrecht Heinrich Otto, * Kabillen 26. Febr. 1843. [Rom.]

B. Haus Neustadt.

Stifter: Gf Otto Ernst, * . ., † 1790, Bruder des Stifters des Hauses Rautenburg. — Lutherisch. — Preuß. Gf. d. d. Berlin 8. Febr. 1777. — Besitz: Das im Jahre 1857

gestiftete Fideikommiß Neustadt (6414 ha), Kr. Neustadt, WPr., mit erbl. Sitz im preuß. Herrenh. seit 2. Juni 1904.

† Otto Archibald Gustav Adolf Paul Graf von Keyserlingk, *..19. Dez. 1818, † Neustadt, WPr., 31. Dez. 1872, Kgl. preuß. Khr und Schloßhptm. von Königsberg; ⚔ I) Berlin 11. Nov. 1848 mit Bertha Gfin von Haeseler, * Groß-Leuthen 13. April 1811 (gesch. im Dez. 1850 [Wiesbaden]), EDame des Kgl. bayer. Theresien-O.; II) Berlin 9. Juli 1856 mit — Elisabeth Charlotte Agnes Adelheid Hermine Julie von Alvensleben, * Brandenburg a. d. H. 22. Sept. 1834 (wiederverm. Neuhof 25. Okt. 1875 mit Botho Gfn zu Eulenburg, Kgl. preuß. inakt. Staatsmin. [Berlin]).

Söhne: 1. Alfred Friedrich Otto Gustav Klemens Eugen, * Neustadt 17. Sept. 1857, Kgl. preuß. Major a. D.; ⚔ Homburg v. d. H. 30. April 1886 mit — Helene gesch. Gfin von Bentinck, geb. Gfin zu Waldeck und Pyrmont, * Bergheim 12. Mai 1859 (s. Goth. Hofkalender, I. Abt.). [Berlin.]

Kinder: 1) Elisabeth Agnes Klementine, * Lissa 6. Jan. 1890.
2) Botho Heinrich, * Königsberg i. Pr. 15. Okt. 1895.

2. Heinrich Gerhard Karl Konstantin Ludwig, * Berlin 7. Nov. 1861, Fherr und erbl. Mitgl. des preuß. Herrenh., Kgl. preuß. Khr, Ldrat a. D. und Rittm. der Res. a. D., Gen.-Ldschaftsdirektor von Westpreußen, RRr des Joh.-O.; ⚔ . . 8. Mai 1888 mit — Cecile Emma Melitta von Below, * Rutzau 9. Mai 1865. [Schloß Neustadt, WPr.]

Kinder: 1) Archibald-Botho, * Neustadt 23. März 1889.
2) Maria-Elisabeth, * Neustadt 8. März 1890.
3) Cecile, * Neustadt 28. Juni 1891.
4) Heinrich, * Neustadt 22. Febr. 1896.

Khevenhüller.

A. Khevenhüller-Frankenburg.

Im Mannesstamme erloschen.

Katholisch. — Oberst-Erbldstallm. von Kärnten d. d. Wien 13. März 1565; Reichsfrhr. d. d. Feldlager Raab 16. Okt. 1566; Reichsgf. d. d. Prag 19. Juli 1593 (erloschen 1606); Ausdehnung des Reichsgfnstandes d. d. . . 13. Nov. 1605. — Erste Aufn. 1827.

(S. Jahrg. 1896, S. 541; neuere Nachrichten über den Personalbestand fehlen.)

B. Khevenhüller-Metsch.

(S. Goth. Hofkalender, II. Abteilung.)

Khuen von Belasi.

Katholisch. — Eingetragen in die Tiroler Adelsmatrikel 1361; Reichsfrhr. mit „Frhr zu Neuen-Lembach" d. d. Wien 20. Juli 1573; Reichsgf. mit „Graf zu Lichtenberg" d. d. Regensburg 30. Okt. 1630; Bestätigung d. d. Wien 27. Febr. 1637. — Erste Aufn. 1829.

Wegen der erloschenen (I. Bayer.) Linie s. Jahrg. 1907, S. 433.

I. Slavonische Linie.

† Anton Graf Khuen von Belasi, Graf zu Lichtenberg, Freiherr von Neu-Lembach und Gandegg, * Preßburg 25. Febr. 1817, † Monostor 21. Mai 1886, Herr auf Nustar, K. u. K. Km.; ⚔ . . 17. Mai 1847 mit Angelika Freiin Izdenczy von Monostor, * Budapest 1. März 1823, † Nustar 16. Jan. 1894.

Kinder: 1. Karl Graf Khuen-Belaſi-Héderváry, Graf zu Lichtenberg, Freiherr von Neu-Lembach und Gandegg [erhielt auf letztwilligen Wunſch des 23. Dez. 1873 † Hederich (letzten) Gfn Viczay-Héderváry von Vicza die ungar. Namensvereinigung mit „Héderváry“ d. d. 3. Dez. 1874]. * Freywaldau, Oſterr.-Schleſ., 23. Mai 1849, Mitbeſ. von Nuštar, Herr auf Hédervár und Vicza, K. u. K. Km. und GRat, vorm. Kgl. ungar. Min.-Präſ. und Min. des Innern, Min. am Kaiſ. Hoflager, erbl. Mitgl. des ungar. OHauſes, EBürger von Agram und Warasdin, Kanzler des ungar. Stephan-O., Rr des O. v. GVließ; ⚔ Gyömrö 6. Sept. 1880 mit — Margareta Gfin Teleki von Szék, * .. 2. Dez. 1860 (reform.), K. u. K. PD. [Wien.]

Söhne: 1) Alexander, * Hédervár 16. Juni 1881, Dr. der Staatswiſſenſch., K. u. K. Km. und Attaché bei der Geſandtſch. in ...

2) Karl Ladislaus, * Agram 16. Dez. 1888.

2. Angelika Leokadia Maria Joſepha, * Nuštar 6. Juni 1855, Herrin auf Antalmajor bei Temes-Monoſtor, Ungarn, StkrD.; ⚔ Temes-Monoſtor 22. Febr. 1887 mit Albert Gfn zu Lodron-Laterano, Majoratsherrn, K. u. K. Km. und Major a. D. [Himmelberg und Graz.]

3. Margarete Maria Joſepha, * Nuštar 8. Juni 1856, StkrD.; ⚔ Budapeſt 29. Juni 1885 mit Tibor Gfn Vay von Vaja und Luskod (reform.). [Thaß.]

4. Heinrich Jakob Klemens Joſeph Maria, * Nuštar 17. Nov. 1860, Mitbeſ. von Nuštar, K. u. K. Km.; ⚔ Eltville 22. Okt. 1890 mit Johanna Gfin und Edler Herrin von und zu Eltz, * Vukovár 9. Okt. 1861, † Nuštar 12. Juni 1907, StkrD. [Nuštar, Slavonien.]

Kinder: 1) Karl Heinrich Maria Joſeph, * Vukovár 12. Dez. 1892.

2) Heinrich Karl Felix Maria Joſeph, * Nuštar 16. Nov. 1894.

3) Ludwine Angélique Maria Anna Joſepha Theodora, * Nuštar 9. Nov. 1896.

5. Sabina Alexia Joſepha Maria, * Nuštar 21. Mai 1863, Mitbeſ. von Monoſtor; ⚔ Monoſtor 25. Nov. 1883 mit Johann Gfn Woraczicky, Mitbeſ. von Monoſtor, K. u. K. Km. [Monoſtor.]

Bruder.

† Karl, * Nuštar 6. Aug. 1818, † Graz 29. April 1905, Mitbeſ. von Nuštar, K. u. K. Km. und Major i. R.; ⚔ Neudau 16. Okt. 1865 mit — Erneſtine Gfin Kottulinsky, * .. 9. März 1843, StkrD. [Graz.]

II. Tiroler Linie.

† Gabriel Graf Khuen von Belaſi, * Innsbruck 20. Dez. 1802, † Gandegg 27. Okt. 1871, Herr auf Gandegg; ⚔ Bozen 4. Febr. 1837 mit Eliſabeth Freiin von Cyrl von und zu Waldgries und Liebenaich, * Bozen 13. Mai 1815, † Gandegg 27. Jan. 1877.

Kinder: 1. Gabriele Maria Barbara Eliſabeth, * Bozen 17. Sept. 1841, StkrD.; ⚔ Birſtein 23. Mai 1871 mit Friedrich Frhrn von Oer, † Birſtein 14. Juni 1896, K. u. K. Km. ꝛc. [Groß-Holzhauſen bei Wittenberge.]

2. † Eduard, * Bozen 17. Okt. 1847, † Gandegg 23. März 1896, Herr auf Gandegg, K. u. K. Km. und OLt. a. D.; ⚔ Grusbach 20. Mai 1874 mit — Emanuela Kammel Edler von Hardegger, * .. 7. Febr. 1846, Herrin auf Gandegg und Grusbach mit Unter-Höflein, Kr. Znaim. [Grusbach bei Znaim.]

Kinder: 1) Anna Emanuela Karolina Eliſabeth Marie Gabriele Hedwig, * Grusbach 8. Febr. 1876; ⚔ daſ. 24. Sept. 1901 mit Eugen Edlem von Teuber, K. K. Lt. i. d. E. der Ldw.-Kav. [...]

2) Emanuela Anna Maria Karolina, * Grusbach 11. Nov. 1877; ⚔ daſ. 28. Sept. 1898 mit Hubert Gfn von Götzen (evang.), K. u. K. OLt. im Huſ.-Rgt Nr. 9. [Köszeg, Ungarn.]

3) Karl Friedrich, * Grusbach 6. März 1879. [. . .]
4) Maria Gabriele, * Grusbach 7. Sept. 1880; ⚔ daſ. 9. Okt. 1902 mit Edgar Pr. Sulkowski, K. u. K. Rittm. im Huſ.-Rgt Nr. 9. [Györ-Szabadhegy.]
5) Egon Maria Eduard Emma Karl Anna, * Grusbach 11. Juni 1882. [. . .]

3. Egon, * Bozen 25. Mai 1849; ⚔ Gandegg 26. Nov. 1876 mit — Thereſe Capello Gfin von Wickenburg, * Innsbruck 27. Febr. 1856. [Lindenheim bei St. Michael in Eppan bei Bozen.]
Söhne: 1) Arthur Ernſt Egon Maria Gabriel, * Gandegg 27. Nov. 1877. [. . .]
2) Eduard Egon Arthur Maria Franz Gabriel, * Gandegg 18. Dez. 1889.
3) Egon Wilhelm Arthur Eduard Joſeph Maria Gabriel Franz, * Lindenheim 18. Sept. 1893.

4. † Bernhard, * Gandegg 8. Juni 1853, † Tyrnau 6. April 1898, K. u. K. Hptm. a. D.; ⚔ Klagenfurt 3. Febr. 1890 mit — Thereſe Freiin Huebmershofen von Silbernagl, * Klagenfurt 1. Juni 1863. [. . .]

III. Tiroler Linie.

† Karl Anton Graf Khuen von Belaſi, * Eppan 1. März 1800, † daſ. 27. Aug. 1866, K. K. Km.; ⚔ Trient 18. Jan. 1827 mit Amalia Gfin von Thun und Hohenſtein, * Trient 1. März 1804, † Eppan 20. Jan. 1866.

Kinder: 1. Arbogaſt, * Eppan 3. Juli 1828, Beſ. des Lehens Belaſy im Nonstale, Mitbeſ. des Mannlehens Lichtenberg, K. u. K. Km. und Oberſtlt. a. D.; ⚔ Wien 10. Sept. 1867 mit — Helene Freiin Mayer von Heldensfeld, * Wien 25. Mai 1843. [Linz und Mondſee.]

2. † Ernſt, * St. Michael in Eppan 8. Juni 1830, † . . 8. Juli 1886; ⚔ I) . . 27. Okt. 1863 mit Anna Gfin von Thun und Hohenſtein a. d. H. Brughier, * . . 2. Mai 1842, † . . 29. Sept. 1869; II) Hörtenberg 30. Mai 1870 mit Maria Freiin Giovanelli zu Gerſtburg und Hörtenberg, * . . 8. Aug. 1848, † St. Michael 8. Dez. 1893.
Kinder: a) 1r Ehe: 1) Maria Annunciata, * Eppan 8. März 1865, Nonne im Urſulinerinnenkloſter in Odenburg.
— b) 2r Ehe: 2) Bruno, * Eppan 20. Juli 1872, Beſ. des Lehens Lichtenberg im Vintſchgau, K. u. K. Lt. der Reſ. des 4. Rgts der Tiroler Kaiſerjäger; ⚔ . . 17. Juli 1899 mit — Katharina verw. Hubrich, geb. O'Carroll, * Jerſey City, NAm., 23. Dez. 1869. [Schloß Englar in Eppan.]
Sohn: Arbogaſt Ernſt Gabriel Anton, * Englar 6. Mai 1901.
3) Heinrich Pius Arbogaſt, * . . 26. Jan. 1878. [. . .]
4) Theobald Arbogaſt, * . . 6. Febr. 1879. [. . .]

3. † Rudolf, * St. Michael in Eppan 29. Sept. 1831, † . ., K. K. Statth.-Konzipiſt a. D.

4. Karoline Auguſte, * Eppan 21. Juli 1833, StkrD.; ⚔ St. Michael 27. Febr. 1854 mit Ludwig Frhrn von Hohenbühel gen. Heufler zu Raſen, † . . 8. Juni 1885, K. u. K. Km. und Sektionschef. [Anſitz Altenzoll bei Hall, Tirol.]

5. Oskar, * Eppan 11. März 1835; ⚔ Bozen 3. Okt. 1881 mit Maria Stieler, * Enns 15. Aug. 1848, † St. Pauls 7. Jan. 1903. [St. Pauls bei Bozen.]
Sohn: Karl, * St. Pauls 15. Febr. 1883, stud. agr. [. . .]

Khünburg, ſ. Küenburg.

Kielmansegg.

Rittermäßiger Reichsadel (sowie Palatinat für seine Person) d. d. Regensburg 10. Mai 1641 (für Dr. jur. utr. Johann Adolf Kielman, Hzgl. holstein-gottorp. GRat, Reg.-Präs. und Hofkanzler); Prädikat „von Kielmansegg" und Wappenbesserung d. d. Wien 6. März 1652; Reichsfrhr. d. d. Laxenburg 8. Mai 1679; Reichsgf. d. d. Wien 23. Febr. 1723. — Gemeinsamer Familienbesitz: Rethem (423 ha), Prov. Hannover, und Kapitalien auf Grund des Stiftungsstatuts d. d. Hannover 27. Sept. 1856 (bestätigt mit dem Rechte einer jurist. Person d. d. Herrenhausen 9. März 1862). — Familientage werden in der Regel alle drei Jahre in Hannover abgehalten. — Die Stifter der drei Linien waren Brüder. — Erste Aufn. 1881; s. Jahrg. 1868, S. 414; 1886, S. 482.

I. Linie. (Lutherisch und katholisch.)

Stifter: Gf Ludwig Friedrich, * 17. Okt. 1765, † 29. Juni 1850. — Besitz: Das ca 1727 gestiftete Fideikommiß Gülzow (2028 ha), Kr. Hzgt. Lauenburg.

† Ludwig Friedrich Graf von Kielmansegg, * Celle 17. Okt. 1765, † Gülzow 29. Juni 1850, Kgl. hannov. OStallm. a. D.; ⚔ Hannover 3. Aug. 1796 mit Friederike Gfin von Wallmoden-Gimborn, * Lausanne 12. Juli 1776, † Hannover 18. Febr. 1826.

Söhne: 1. † Ludwig Friedrich Georg, * Hannover 27. Juli 1798, † Cappenberg 19. Juli 1873, Kgl. preuß. GRat, Reg.-Präs. des Hzgt. Lauenburg, RRr des Joh.-O.; ⚔ Nassau 27. Aug. 1827 mit Thereſe Freiin von und zum Stein zu Nassau, * Münster 3. Mai 1803, † Cappenberg 1. Jan. 1863.

Tochter: Mathilde Julie Adolfine, * München 26. Mai 1838, Herrin des Frhrl. von und zum Stein zu Nassauschen Fam.-Fideikommisses, bestehend aus der Standesherrschaft (preuß. Erhebung vom 21. Nov. 1825 mit erbl. Sitz im Herrenh. seit 12. Okt. 1854) Cappenberg-Scheda, Reg.-Bez. Münster, und den Fideikommissen Mülheim a. d. Möhne, Reg.-Bez. Arnsberg, Nassau a. d. Lahn, Früchtt und Schweighausen, Reg.-Bez. Wiesbaden; ⚔ Berlin 27. Mai 1858 mit Albrecht Gfn von der Gröben, † Potsdam 13. Juni 1864, Kgl. preuß. Major im 3. GUl.-Rgt. [Potsdam.]

2. † Eduard Georg Ludwig Wilhelm Howe, * Bückeburg 15. Febr. 1804, † Blumenau 6. März 1879, Fkherr (infolge Familienvertrags d. d. 28. Febr. 1862), Herr auf Blumenau und Cronsbostel, Kgl. hannov. GRat und Staatsmin.; ⚔ Medingen 4. Sept. 1832 mit Juliane Sophie Wilhelmine Friederike Johanne von Zesterfleth, * Hannover 15. Febr. 1808, † Dresden 28. Nov. 1888.

Söhne: 1) Alexander Friedrich Christian, * Hannover 13. Aug. 1833, Fkherr, K. u. K. Km. und Linienschiffskpt. a. D.; ⚔ London 20. April 1871 mit Sophia Philippa Sidney a. d. H. der Lords de l'Isle and Dudley, * London 11. März 1838, † Riva 12. Mai 1907. [Schloß Gülzow bei Schwarzenbek.]

2) † Oswald August Ernst Adolf Karl, * Herrenhausen 17. Juli 1838 (kath.), † Schrattenau (Gmunden) 24. Sept. 1896, Herr auf Heinde, Walshausen und Uhry, K. u. K. Km., GRat und FML.; ⚔ Wien 28. Nov. 1867 mit — Leontine Gfin Paar, * Bechin, Böhmen, 5. Nov. 1844 (kath.), StkrD. (s. Goth. Hofkalender, III. Abt.). [Gmunden.]

Kinder (kath.): (1) Julie Ida Maria, * Přelouč, Böhmen, 31. Okt. 1868, HofD. J. K. H. der Hzgin von Cumberland, Hzgin von Braunschweig und Lüneburg. [Gmunden.]

(2) Karl Eduard Thedel Oswald Joseph Johann, * Zdechowitz, Böhmen, 22. Mai 1871, K. u. K. Km. und VKonsul beim Gen.-Konsulat in Zürich, Lt. des Ldw.-Ul.-Rgts Nr. 2.

(3) Eduard Oswald Joseph Konrad, * Wien 17. Febr. 1874, Herr auf Heinde, Walshausen und Uhry, Prov. Hannover, K. u. K. Km. und OLt. im Huf.-Rgt Nr. 11, zuget. dem Gen.-Stab; ⚔ Wien 27. April 1907

mit — Gabriele Fstin von Wrede, * Graz 5. Mai 1880 (s. Goth. Hofkalender, III. Abt.). [Budapest.]

(4) Ida Franziska Maria Leontine Sophie Cyrilla, * Olmütz 19. Aug. 1877. [Gmunden.]

(5) Aloys Oswald Rudolf Maria Joseph Günther, * Brünn 17. Jan. 1879, K. u. K. Km. und Konz.-Prakt. bei der niederösterr. Statth. [St. Pölten.]

3) Erich Ludwig Friedrich Christian, * Hannover 13. Febr. 1847, K. u. K. Km., GRat und Statth. des Ghzgt. Österr. u. d. E., vorm. K. K. Min. des Innern; ⚔ Czernowitz 2. Okt. 1884 mit — Anastasie Lebedewna von Lebedeff, * Kischinew 22. Febr. 1860, K. u. K. PD. [Wien.]

II. Linie. (Lutherisch.)

Stifter: Gf Friedrich Otto Gotthard, * 15. Dez. 1768, † 18. Juli 1851. — Besitz: Das im Jahre 1899 gestiftete Fideikommiß Seestermühe (1180 ha; seit 1752 im Bes. der Fam.), Kr. Pinneberg, Holstein.

† Friedrich Otto Gotthard Graf von Kielmansegg, * Ratzeburg 15. Dez. 1768, † Hannover 18. Juli 1851, Kgl. hannov. Gen. der Inf.; ⚔ Rethmar 12. Aug. 1795 mit Friederike Sabine von dem Busche, * .. 16. Juni 1776, † Hannover 3. Okt. 1829.

Söhne: 1. † Georg Friedrich Clamor Hilmar, * .. 12. Febr. 1800, † Karlsbad 8. Juni 1862, Kgl. hannov. Reg.-Rat a. D.; ⚔ .. 6. Mai 1828 mit Amalie Juliane von Campe, * .. 4. Aug. 1807, † Neustadt am Rübenberg 6. Dez. 1856.

Sohn: William Karl Georg August Otto, * Neustadt a. R. 28. Mai 1854, Fkherr, Kgl. preuß. Major a. D., ERr des Joh.-O.; ⚔ I) Cassel 2. Okt. 1886 mit Charlotte von Bauer, * Cassel 30. März 1863, † Seestermühe 16. Dez. 1903; II) Cassel 27. April 1907 mit — Charlotte, * Fulda 12. April 1864, des † Julius von Lengerke, Kgl. preuß. Majors im Inf.-Rgt Nr. 83, und der Wilhelmine geb. von Bardeleben Tochter. [Seestermühe bei Elmshorn.]

Sohn 1r Ehe: Alexander Adolf Karl Wilhelm Eckebrecht Joachim, * Cassel 10. Jan. 1889.

2. † Ferdinand Friedrich Clamor, * .. 17. Dez. 1802, † Neustadt a. R. 24. Juni 1845, Kgl. hannov. Kpt. a. D.; ⚔ Hannover 10. Jan. 1835 mit Maria Freiin von Wintzingerode, * .. 21. Dez. 1812, † Baden-Baden 7. Juli 1848.

Sohn: Friedrich Ernst Karl (schreibt sich Kielmansegge), * Einbeck 20. Juni 1840, vorm. Kgl. hannov. Plt.; ⚔ Tolcsva, Ungarn, 2. Juni 1877 mit — Gisela Gfin Szirmay, * Wien 6. Febr. 1855 (kath.). [Wiesbaden.]

Kinder: (1) Friedrich Karl Wilhelm, * Kingston Hill, England, 22. Dez. 1878. [München.]

(2) Gisela Mathilde Auguste Paula Helene, * Kingston Hill, England, 21. Mai 1880, Konventualin des adeligen Klosters in Utersen. [Wiesbaden.]

3. † Karl Ernst August Friedrich, * Hannover 24. Nov. 1816, † Dresden 30. April 1899, Herr auf Seestermühe und Klein-Colmar; ⚔ Hannover 21. Mai 1851 mit Julie Gfin von Kielmansegg, * Hannover 11. Okt. 1822, † das. 28. Febr. 1881.

Töchter: 1) Davide Luise Helene Ferdinande Karoline, * Hannover 14. Mai 1855, expekt. auf Preetz. [Dresden.]

2) Adolfine Luise Dorothea Mathilde Ferdinande, * Hannover 1. März 1866; ⚔ Dresden 5. Aug. 1886 mit Kurt von Arnim, Herrn auf Hennersdorf, Kgr. Sachsen.

III. Linie. (Lutherisch.)

Stifter: Gf Ferdinand Hans Ludolf, * 14. Febr. 1777, † 15. Aug. 1856.

† Ferdinand Hans Ludolf Graf von Kielmansegg, * Ratzeburg 14. Febr. 1777, † Hannover 19. Aug. 1856, Kgl. hannov. Gen.-Lt. z. D. und Staats- und Kriegsmin. a. D.; ⚔ I) Leipzig 10. April 1802 mit Auguste Charlotte verw. Gfin zu Lynar, geb. von Schönberg, * Neusalz bei Dresden 18. Mai 1777, † Reisewitz 26. April 1863 (gesch. 1813); II) Hannover 13. Okt. 1818 mit Davide Magdalena von Hedemann, * Hannover 26. Jan. 1787, † das. 8. Mai 1878.

Söhne: a) 1r Ehe: 1. † Alfred August Ferdinand, * Dresden 24. Sept. 1804, † Halle a. d. S. 7. Juli 1862; ⚔ Eisleben 24. Okt. 1836 mit Luise Zimmermann, * Eisleben 29. Okt. 1818, † Harzburg 26. Aug. 1887.

Kinder: 1) Lothar, * Eisleben 31. Aug. 1837, Kgl. preuß. Oberst a. D., RRr des Joh.-O.; ⚔ Halle a. d. S. 15. Okt. 1862 mit Idaly Hedwig Rosalie Malwine von Heiligenstedt, * Königsberg i. Pr. 9. März 1840, † Schöneberg bei Berlin 27. Febr. 1903. [Naumburg a. d. S.]

Kinder: (1) † Adolf Johann Alfred Lothar, * Salzwedel 18. Jan. 1864, † Graudenz 4. Aug. 1907, Kgl. preuß. Rittm. und Esk.-Chef im Jägerrgt z. Pf. Nr. 4, ERr des Joh.-O.; ⚔ Wiesbaden 26. Sept. 1888 mit — Eva Mathilde Marie Lydia von Werner, * Danzig 21. April 1868. [Graudenz.]

Kinder: a. Ilse Eva Mathilde Idaly Alexandrine Agnes Mary Anna, * Wiesbaden 4. Sept. 1889.

b. Anna Dorothea Mathilde Helmuthe Johanna Karola Wilhelmine Josephine, * Hofgeismar 4. Juli 1892.

c. Johann Adolf, * Hofgeismar .. Jan. 1907.

(2) Walther Gustav Lothar, * Mainz 14. Juli 1869, Kgl. preuß. Hptm. und Komp.-Chef im 2. bad. Gren.-Rgt Nr. 110, ERr des Joh.-O.; ⚔ Eisenach 29. Sept. 1892 mit — Luise de Marées, * Jena 21. Juni 1868. [Mannheim.]

Söhne: a. Wolf Lothar, * Jena 1. Sept. 1893.

b. Wilhelm, * Weimar 8. März 1897.

(3) Magdalene Johanne Malwine Felicitas Luise, * Hofgeismar 2. Jan. 1876; ⚔ Naumburg a. d. S. 13. Jan. 1898 mit Werner von Voigts-Rhetz, Kgl. preuß. Oberstlt. im Gen.-Stab d. A., Chef des Gen.-Stabes des VIII. AKorps. [Koblenz.]

2) Anna Marie Sophie Julie, * Halle a. d. S. 24. April 1856; ⚔ das. 12. März 1878 mit Max von Krosigk, Kgl. preuß. Gen.-Lt. z. D. [Berlin.]

— b) 2r Ehe: 2. † Adolf Friedrich August Hartwig, * Hannover 6. Nov. 1819, † Celle 6. Febr. 1873, Kgl. hannov. Oberstlt. a. D.; ⚔ Hannover 8. Okt. 1856 mit — Mathilde Charlotte Auguste Karoline gesch. von Knigge, geb. von Bothmer, * Hannover 9. Sept. 1832. [Celle.]

Kinder: 1) Maria Magdalena Charlotte Dorothea Georgine Henriette Eleonore, * Harburg 29. Nov. 1858, StiftsD. von Itzehoe.

2) Helene Friederike Luise Marie Bertha Elisabeth Artemise, * Celle 3. April 1862; ⚔ das. 24. Mai 1888 mit Hermann Frhrn von Hodenberg, Herrn auf Hudemühlen. [Hudemühlen und Hannover.]

3) Anna Julie, * Celle 5. Dez. 1863; ⚔ das. 7. Juni 1882 mit Hugo Lehensgfn von Bernstorff-Gyldensteen, Herrn der Lehensgfschaft Gyldensteen, Ghzgl. mecklenb.-schw. Khrn, Zeremonienm. ꝛc. [Raguth, Mecklenb.-Schw., Wotersen, Lauenburg, und Gyldensteen, Dänemark.]

4) Bernhard Karl Thedel Hermann, * Celle 6. Juli 1866, Kgl. sächs. Hptm. und Komp.-Chef im 12. Inf.-Rgt Nr. 177. [Dresden.]

3. † Eugen Ferdinand Ludwig Friedrich August, * Aurich 9. Juni 1830,

† St. Andrew, NAm., 4. Sept. 1868; ✕ Sponau, Mähren, 29. Nov. 1855 mit — Karoline Gfin Arz von Arzio-Vasegg, * Olmütz 23. Febr. 1832 (kath.). [Klein-Olbersdorf, Mähren.]

Kinder: 1) † Eugenie Karola Ferdinande Davide, * Salzburg 31. Dez. 1858, †

2) Felix Eugen Ferdinand Karl, * Neu-Lengbach, NÖsterr., 15. Aug. 1860; ✕ Sydney 13. Juni 1896 mit — Sarah (Sadie), * Sydney 15. Juni 1874, des John M'Intyre in Newcastle, Australien, und der Mary geb. Fairelough Tochter. [Sydney, Austr.]

Töchter: (1) Karoline, * Sydney 6. Juni 1897.
(2) Ilma, * Sydney 18. Sept. 1901.

Kinsky

(a. d. H. derer von Wchynsky).

Katholisch. — Böhmischer Uradel; Bestätigung des Herrenstandes und Vereinigung der Namen „Wchynic und Tettau" d. d. Prag 21. März 1596; Reichsgf. d. d. Znaim 2. Juli 1628; bestätigt d. d. Wien 31. März 1676 und 2. April 1687; Oberst-Erbldhofm. in Böhmen d. d. Wien 19. April 1743 (von der Kaiserin Maria Theresia); niederösterr. Herrenstand 16. Jan. 1745. — Besitz: Die Fideikommißherrschaft Chlumetz und Kratenau, Böhmen, mit erbl. Sitz im Herrenh. des österr. Reichsrats seit . . . — Erste Aufn. 1827; s. Jahrg. 1858, S. 390; Stammreihe im Jahrg. 1872, S. 409. Vgl. auch die geschichtl. Notizen im Goth. Hofkalender 1893, III. Abt., S. 363, und die Artikel Tettau im Taschenbuch der Freiherrl. Häuser, 1904, und im Gothaischen Genealog. Taschenbuch der Adeligen Häuser (Uradel), Bd. I, 1900.

I. Linie.

Stifter: Gf Franz Ferdinand, * 1. Jan. 1678, † 13. Sept. 1741.

† Franz Ferdinand Graf Kinsky zu Wchinitz und Tettau, * . . 8. Dez. 1738, † . . 7. April 1806 (Enkel des Stifters), Herr auf Chlumetz, Kratenau, Winarz und Wickleck, Oberst-Erbldhofm., K. K. Km. und Gen.-Feldwachtm.; ✕ Ober-Gassing 18. Mai 1761 mit Marie Christine Przssin von und zu Liechtenstein, * . . 1. Sept. 1741, † . . 30. April 1819.

Söhne: 1. † Leopold Joseph, * . . 29. März 1764, † . . 1. April 1831, Herr auf Chlumetz und Kratenau, Oberst-Erbldhofm., K. K. Km. und Major a. D.; ✕ . . 21. Okt. 1805 mit Theresia Freiin von Puteani, * . . 29. Aug. 1787, † Prag 22. April 1863.

Kinder: 1) † Oktavian Joseph, * . . 13. März 1813, † Chlumetz 28. Mai 1896, Fkherr ꝛc., Oberst-Erbldhofm., K. u. K. Km. und GRat; ✕ I) . . 21. Jan. 1835 mit Agnes Gfin Schaffgotsch, * . . 3. Nov. 1810, † Chlumetz 5. Febr. 1888, StkrD.; II) Chlumetz 6. Sept. 1888 mit — Marie Stubenvoll, * Wien 31. Juli 1858. [Chlumetz a. d. C.]

2) † Johann, * . . 24. Juni 1815, † Franzensbad 22. Aug. 1868, Herr auf Groß-Barchow, K. u. K. Km. und Rittm. a. D.; ✕ . . 17. Aug. 1842 mit Iphigenie Therese Konstanze von Dadányi de Gyülvész, * . . 17. Juni 1821, † Temesvár 11. Okt. 1882.

Kinder: (1) Zdenko, * . . 4. Nov. 1844, Fkherr und erbl. Mitgl. des Herrenh. des österr. Reichsrats, Herr auf Gyülvész, Ungarn, Oberst-Erbldhofm. in Böhmen, K. u. K. Km.; ✕ Budapest 11. Juni 1877 mit — Georgine Gfin Festetics von Tolna, * . . 1. Dez. 1856, StkrD. [Chlumetz a. d. C. und Wien.]

Kinder: a. Franz Xaver, * . . 23. Mai 1878, K. u. K. Km., Attaché bei der Botsch. in Berlin und Lt. der Ref. des Huf.-Rgts Nr. 9.

b. Helene (Ilona), * Ischl 12. Aug. 1879; ⚭ Wien 7. Sept. 1901 mit Edgar Gfn Hoyos, K. u. K. Att. (beurl.) und Lt. der Res. des Drag.-Rgts Nr. 15. [. . .]
c. Margarete (Margit), * . . 12. Aug. 1881.
d. Sita, * . . 16. Jan. 1884.
e. Alice, * . . 27. Juli 1886; ⚭ Wien 26. Juni 1906 mit Dr. jur. Alexander Gfn von Thurn-Valsássina, K. u. K. Km., Attaché bei der Botsch. in Berlin und Lt. der Res. des Drag.-Rgts Nr. 14.
f. Nora, * . . 18. Dez. 1888.
g. Hanna, * . . 2. April 1891.
h. Norbert, * . . 31. Jan. 1893.
i. Radoslav Zdenko, * . . 14. Juli 1896.

(2) † Eugen, * . . 29. Jan. 1850, † Abbazia 12. Mai 1896; ⚭ . . 17. Mai 1893 mit — Helene (Ilona) Czernovits de Mácsa et Kis-Droszi, * . . 27. Juli 1865. [Brixen.]
Töchter: a. Vera, * . . 23. Jan. 1895.
b. Irene, * . . 21. März 1896.

(3) Marianne, * . . 24. Okt. 1854 [Rom]; ⚭ Sapetsch 4. Febr. 1877 mit Michael Frhrn Nicolics de Ruda (griech.-nichtuniert; gesch.), Herrn auf Maczedonia, Ungarn.

3) Therese, * . . 8. Sept. 1822; ⚭ . . 22. Sept. 1866 mit Karl Frhrn von Wuesthof, † Chlumetz 26. Febr. 1896, K. u. K. OLt. a. D. [Chlumetz.]

2. † Karl, * Chlumetz 28. Juli 1766, † Bürgstein 4. Sept. 1831, Herr auf Bürgstein, K. K. Km. und FML.; ⚭ . . 8. Febr. 1810 mit Elisabeth Gfin von Thun und Hohenstein, * . . 5. Mai 1791, † . . 29. Nov. 1876, StkrD.
Sohn: † August Leopold, * . . 25. Juni 1817, † Löschna 19. April 1891, K. u. K. Km. und Rittm. a. D.; ⚭ . . 16. Sept. 1848 mit Friederike Gfin Dubsky, * . . 25. Juli 1829, † Prag 29. Dez. 1895, StkrD.
Kinder: (1) August Franz, * . . 17. Juli 1849, Herr auf Bürgstein mit Swoyka (2500 ha), Böhmen, K. u. K. Km., ERr des souv. Malt.-RrD.; ⚭ Luzern 1. Aug. 1878 mit — Franziska Gfin Hartig, * Kopenhagen 6. Mai 1854, StkrD. [Bürgstein.]
Töchter: a. Marie Philippina Juliana Friederike, * Bürgstein 30. Okt. 1879, StkrD.; ⚭ Bürgstein 25. Juni 1902 mit Wilhelm-Emanuel Gfn von Preysing-Lichtenegg-Moos, Kgl. bayer. Lt. im 2. Schweren Reiterrgt (beurl.). [Freising.]
b. Juliana Maria Barbara, * Bürgstein 18. Dez. 1880.

(2) Elisabeth Leopoldine, * Prag 7. Mai 1855, StkrD.; ⚭ Prag 25. Juli 1877 mit Guido Gfn Dubsky, † Wien 22. Febr. 1907, K. u. K. Km., GRat und Gen.-Major a. D. [Schloß Lissitz und Wien.]
(3) Maria Anna Pia-Theresia, * . . 26. Juli 1857. [. . .]
(4) Philipp Ernst, * Bürgstein 31. Mai 1861, Herr auf Löschna (2319 Joch), Kr. Prerau, Mähren, K. u. K. Km. und OLt. der Res. des Drag.-Rgts Nr. 1; ⚭ Zdislawitz 1. Sept. 1884 mit — Maria Gfin Dubsky, * Wien 26. Okt. 1864.
Kinder: a. Friedrich Adolf, * Sponau, Mähren, 5. Okt. 1885.
b. Therese Marie Philippine, * Hoschtitz, Mähren, 13. Okt. 188 . .

3. † Franz Joseph, * . . 12. Okt. 1769, † Dukowan, Mähren, 4. Jan. 1843, K. K. Km. und FML.; ⚭ . . 26. Juli 1834 mit Sophie von Körner, * . . 11. Jan. 1815, † Görz 26. März 1884.
Tochter: Bertha Felicie Sophie, * . . 9. Juni 1843; ⚭ . . 12. Juni 1876 mit Arthur Frhrn von Suttner, † Harmannsdorf 10. Dez. 1902. [Harmannsdorf.]

4. † Christian, * Wien 23. April 1776, † das. 7. Febr. 1835, Herr auf Matzen und Angern, K. K. Km. und FML.; ⚭ Odenburg 23. April 1810 mit

Erneſtine Baronne Poirot de Blainville, * Odenburg 19. Sept. 1788, † Matzen 4. Juni 1861, StkrD.

Kinder: 1) † Ferdinand, * Prag 12. Juni 1812, † Kloſterneuburg 6. Dez. 1853, K. K. OLt. a. D.; ⚔ Auſſee mit Thereſe Schöppl, * . . 29. Jan. 1824, † Graz 20. Okt. 1900.

Kinder: (1) Auguſt, * Wien 2. Aug. 1848, K. u. K. OLt.; ⚔ Lugos, Ungarn, 23. Nov. 1868 mit Katharina von Bogdanovits, * Csavos, Ungarn, 6. April 1851, † Wien 16. April 1904. [Wien.]

Töchter: a. Erneſtine, * Herendjeſt, Ungarn, 7. Aug. 1871; ⚔ Bombay 23. April 1898 mit Viktor Rottauſcher von Malata, K. u. K. Konſul in Ancona.

b. Eugenie, * Dornbach bei Wien 8. Juni 1873.

(2) Wilhelmine, * Auſſee 10. Mai 1852: ⚔ Graz 10. Juni 1879 mit Ernſt Frhrn von Haan, † Graz 9. Dez. 1897, Fkherrn. [Graz.]

2) † Chriſtian, * Budapeſt 28. Jan. 1822, † Matzen 1. Sept. 1894, Herr auf Matzen, NÖſterr., K. u. K. Km. und GRat ꝛc.; ⚔ Wien 19. April 1854 mit Thereſe Gfin von Wrbna und Freudenthal, * Weſſely, Mähren, 6. Juni 1828, † Wien 30. Mai 1905.

Söhne: (1) Rudolf, * Wien 2. Mai 1855, Herr auf Angern, K. u. K. Km. und OLt. im Ldw.-Drag.-Rgt Nr. 1; ⚔ Málaczka 27. April 1892 mit — Pauline Gfin Pálffy von Erdöd, * Málaczka, Ungarn, 24. Aug. 1866, StkrD. (ſ. Goth. Hofkalender, III. Abt.). [Matzen und Wien.]

Kinder: a. Maria Paul Nikolaus Rudolf Chriſtian, * Angern 1. Aug. 1893, K. u. K. Edelknabe.

b. Maria Alexandrine Anna Aloyſia Johanna, * Matzen 21. Juni 1902.

(2) Chriſtian, * Matzen 29. Mai 1856, Komtur des ſouv. Malt.-RrD. [Wien.]

(3) Ernſt, * Matzen 23. Mai 1862, K. u. K. Km. [Wien]; ⚔ Wien 9. Juni 1888 mit Joſephine Alexandrine Antoinette Vigyázo von Bojar, * . . (dieſe Ehe wurde annulliert; wiederverm. mit Paul Gfn Bolza).

(4) Karl Rudolf Chriſtian Philipp Ernſt, * Matzen 10. Juni 1865, K. u. K. Km. und OLt. der Reſ. des Korpsart.-Rgts Nr. 1, EKr des Deutſchen O.; ⚔ Wolfsberg 8. Aug. 1893 mit — Eliſabeth Gfin Henckel von Donnersmarck, * Warmbrunn 30. Aug. 1866, StkrD. [Wien.]

Tochter: Thea Thereſe Eleonore Maria Olga Carla Eliſabeth, * Wien 1. Febr. 1900.

3) Erneſtine, * Angern 20. Okt. 1827, K. u. K. PD. und StkrD.; ⚔ Wien 20. Okt. 1852 mit Ludwig Gfn Folliot von Crenneville, † Montreux 21. April 1876, K. u. K. Km., GRat und Gen. der Kav. a. D. [Gmunden.]

II. Linie.

Stifter: Gf Philipp Joſeph, † 12. Jan. 1749, Bruder des Stifters der I. Linie.

(S. Goth. Hofkalender, III. Abteilung.)

Kirchbach*.

Evangeliſch. — Rittermäßiger Reichsadel mit dem Prädikat „auf Lauterbach“ d. d. Wien 27. Juli 1663 (für Jonas Kirchbach und ſeine Schweſter Veronika, vermählte Beverin); Reichsadel (ohne Prädikat) d. d. Laxenburg 20. April 1682; kurſächſ. Anerkennung d. d. . . 16. Aug. 1690 (für Gottfried Kirchbach, in kurſächſ. Dienſten, Bruder der Obigen); preuß. Gfnſtand nach dem Rechte der Erſtgeburt und geknüpft an das auf Grund der Dotation geſtiftete Geldfideikommiß d. d. Berlin 3. Febr. 1880. — Der Dresden 17. Mai

1875 gegründete Geschlechtsverband hält alle drei Jahre einen Familientag ab. Vorstandsmitglieder: Hugo von Kirchbach, Kgl. sächs. GOReg.-Rat in Dresden; Graf Günther, Kgl. preuß. Gen. der Inf. in Posen; Ewald von Kirchbach, Assessor in Zwickau. — Erste Aufn. 1881; s. Jahrg. 1882, S. 454. Vgl. auch den gleichnamigen Artikel im Taschenbuch der Freiherrl. Häuser.

† Hugo Ewald 1. Graf von Kirchbach, * Neumarkt, Schles., 23. Mai 1809, † Moholz 6. Okt. 1887, Herr auf Moholz, Kgl. preuß. Gen. der Inf. z. D., Rr des Schw. AO.; ⚔ Magdeburg 11. März 1844 mit — Anna Karoline Davide Schwartz, * Bleiche bei Wolmirstedt 18. Aug. 1826. [Charlottenburg.]

Kinder: 1. † Agnes Luise Davide von Kirchbach, * Magdeburg 25. April 1845, † . . 12. Juli 1907; ⚔ Posen 6. Aug. 1867 mit Albert von Wolff, † Frankfurt a. d. O. 16. Mai 1905, Kgl. preuß. Obersten a. D.

2. Elisabeth Ida Mathilde von Kirchbach, * Erfurt 20. Dez. 1847; ⚔ Posen 20. Juni 1873 mit Theodor von dem Knesebeck, Kgl. preuß. Gen.-Major a. D., RRr des Joh.-O. [Charlottenburg.]

3. Günther Emanuel 2. Graf von Kirchbach, * Erfurt 9. Aug. 1850, Kgl. preuß. Gen. der Inf. und kmdr Gen. des V. AKorps, RRr des Joh.-O.; ⚔ Sprotz 16. Juni 1883 mit — Adda Freiin von Liliencron, * Potsdam 24. Sept. 1865. [Posen.]

Sohn: Hans Hugo von Kirchbach, * Posen 18. März 1887, Kgl. preuß. Lt. im 2. GRgt z. F. [Berlin.]

Klebelsberg.

Katholisch. — Reichsadel d. d. Augsburg 3. Sept. 1530 (für Leonhard Klebsperg); bestätigt mit Wappenvermehrung (Katzelohr) d. d. . . 19. Aug. 1631; böhm. Inkolat 28. Mai 1660; böhm. Frhr. d. d. Wien 25. Nov. 1669; böhm. Gf. mit „Frhr. zu Thumburg" d. d. Wien 29. Dez. 1733 (für Maximilian Lambert Frhrn von Klebelsberg). — Erste Aufn. 1828.

I. Linie.

Im Mannesstamme erloschen.

† Johann Nepomuk Graf Klebelsberg, Freiherr zu Thumburg, * . . 10. Jan. 1774, † Theresienstadt 1. Juni 1841 (Urenkel des obigen Maximilian Lambert), K. K. Km., GRat, Gen. der Kav. und Gouv. von Theresienstadt; ⚔ . . 19. Mai 1806 mit Anna Gfin Pejácsevich von Veröcze, * . . 9. Juli 1785, † . . 10. Juni 1847, PD. und StkrD.

Tochter: Leopoldine, * . . 28. Sept. 1817; ⚔ . . 29. Juli 1847 mit Karl Gfn Apponyi von Nagy-Appony, † Preßburg 30. Dez. 1890, K. u. K. Km. und Gen.-Major a. D. [Wien.]

II. Linie.

Über die nähere, nicht bis zum Erwerber des Gfnstandes reichende Abstammung s. Jahrg. 1866, S. 450.

† Johann Wilhelm Graf Klebelsberg, Freiherr zu Thumburg, * . . 15. Juni 1765, † Prag 18. Mai 1852, K. K. Km. und Oberstlt. a. D.; ⚔ . . 21. Jan. 1802 mit Marie Freiin (Mac-) Enis von Atter von Iveaghe, * . ., † . . 27. Mai 1819.

Söhne: 1. † Joseph, * Prag 6. Dez. 1803, † Besztercze 8. Nov. 1848, K. K. Km. und Major im Chev.-leg.-Rgt Nr. 3; ⚔ Abafája 14. Febr. 1847 mit Barbara Freiin Bornemisza von Nagy-Kászon, * Abafája 29. Okt. 1824, † New York 13. April 1891.

Sohn: Joseph, * Besztercze 16. Okt. 1848; ⚭ I) Dicsőszentmárton 15. Juli 1878 mit Irma Pekri von Pekrovina, * Dicsőszentmárton, Kom. Kiskükülló, 12. Febr. 1855, † Gyulafehervár, Kom. Alsófehér, 28. Sept. 1902; II) Budapest 9. Jan. 1904 mit — Emma Vita von Disznajó, * Pocstelke, Kom. Kiskükülló, 30. Jan. 1870. [Budapest.]

Kinder: a) 1r Ehe: (1) Margit Irma Aranka, * Szentes, Kom. Csongrád, 27. Dez. 1884.

(2) Jenö, * Szentes 16. Mai 1886. [. . .]

— b) 2r Ehe: (3) Odön, * Budapest 5. April 1905.

2. † Franz, * . . 4. Dez. 1804, † Preßburg 11. Okt. 1850, K. u. K. Km. und Major a. D.; ⚭ . . 23. Aug. 1835 mit Rosa von Derra, * . ., † . . 1878.

Söhne: 1) Franz Béla Wilhelm, * . . 26. Nov. 1839; ⚭ I) Maria-Radna 10. Dez. 1876 mit Emma Antonovits, * . . 26. Febr. 1858 (geſch. 1900 [Debreczen]); II) . . 15. Jan. 1901 mit — Adrienne von Hye, * . . . [Alsó-Ilosva, Siebenbürgen.]

Kinder 1r Ehe: (1) Valerie Ulrike Emma, * Maria Radna 24. Sept. 1877; ⚭ Debreczen 21. März 1907 mit Julius Richard Otto Frhrn von Wangenheim, Grundbeſ. in Er-Keserü, Kom. Bihar.

(2) Erna Klothilde Alice, * . . 25. Febr. 1883.

(3) † Egon Zdenko Béla, * Sajó-Udvarhely 16. Juni 1884, † Nagy-Sajó 22. April 1899.

(4) Margit Eglantine Irene, * Nagy-Sajó, Siebenb., 18. Dez. 1886; ⚭ Debreczen 29. April 1907 mit Ladislaus Frhrn Fiáth von Förménves, Grundbeſ. in Farkaſtorok, Balmaz-Ujváros und Sövénykut, Ungarn, K. u. K. Lt. im Huſ.-Rgt Nr. 7. [Debreczen.]

2) † Jakob Joſeph Konſtantin, * . . 15. April 1844, † . . 15. Juni 1877, K. u. K. Rittm. im Huſ.-Rgt Nr. 14; ⚭ . . 12. Nov. 1872 mit Aurelie Farkas von Felsö und Alsó-Förö, * Enying, Kom. Veszprém, . ., † Budapest 12. Juli 1897.

Sohn: Kuno Emmerich Aurel, * Magyar-Pécska, Kom. Arad, 13. Nov. 1875, Kgl. ungar. Min.-Sekr.; ⚭ Budapest 24. April 1899 mit — Charlotte Ottilie Botka de Laßtócz, * Nagy-Becskerek, Kom. Torontál, 15. Febr. 1878 (kath.). [Budapest.]

3. † Wilhelm, * . . 3. Febr. 1812, † Klauſenburg 6. Juli 1870, K. u. K. Km. und Rittm. a. D.; ⚭ . . 15. Juli 1846 mit Joſephine Gfin Kún von Osdola, * . . 20. Nov. 1816, † Klauſenburg 2. März 1881, Herrin auf Gerend, Szent-Udembely, Szent-Iván, Nagy-Sajó, Szent-Földvár, Köszéplack, Magyar-Bogáth, Dalk, Galambfalva, Szent-Katolna, Magyar-Szent-Márton, Berettyo-Franciſka und Somkutpataka, Siebenbürgen.

Kinder: 1) Wilhelm Joſeph Samuel, * . . 4. Juni 1847; ⚭ Gyéres-Szent-Király 28. Juni 1884 mit — Juliana Gfin Thóroczkay, * Klauſenburg 23. April 1862 (reform.). [. . .]

2) Joſephine Katharine Karoline Wilhelmine, * . . 16. Okt. 1849; ⚭ Klauſenburg 15. März 1880 mit Stephan Gfn Zichy zu Zich und Vaſonykeö. [Székely-Földvár.]

3) Zdenko Samuel Karl, * . . 13. Nov. 1852. [. . .]

Kleist.

Lutheriſch. — Pommerſcher Uradel, deſſen Stammreihe mit Jaroslaw, Km. Hzg Kaſimirs I., 1175 beginnt. — Der Stettin 2. Juni 1857 gegründete Familienverein hält jährlich in Berlin einen Familientag ab. Vorſtandsmitglieder: Georg von Kleiſt, Gen. der Kav. und Gen.-Inſp. der Kav., Berlin, Vorſitzender; Gen. der Inf. von Kleiſt in Potsdam; Erbküchenm. von Kleiſt-Retzow, Herr auf Groß-Tychow; Lbrat Wolf von Kleiſt-Retzow in Bel-

gard. — Erste Aufn. 1835. S. Taschenbuch der Freiherrl. Häuser und geschichtl. Übersicht, Stammreihen und ältere Genealogie im Gothaischen Genealog. Taschenbuch der Adeligen Häuser (Uradel), Bd. II, 1901.

A. Kleist (auf Wendisch-Tychow)*.

Preuß. Gf nach dem Rechte der Erstgeburt und geknüpft an den Besitz von Wendisch-Tychow d. d. Berlin 27. Aug. 1869 (Diplom d. d. Gastein 20. Aug. 1873). — Besitz: Wendisch-Tychow (seit 1300 im Bes. der Fam.), Kr. Schlawe. — Beschreibung des Wappens im Jahrg. 1874, S. 435.

† Heinrich Erdmann Bogislav Ewald 1. Graf von Kleist, * Wendisch-Tychow 23. März 1821, † Frankfurt a. M. 14. Jan. 1892, Herr auf Wendisch-Tychow und Burg Lahneck a. d. L., Kgl. preuß. Khr und VOMundschenk, RRr des Joh.-O.; ⚔ Berlin 15. Okt. 1850 mit Anna Auguste Leopoldine von Kleist a. d. H. Collochau, * Dessau 16. Juli 1826, † Lahneck 30. Aug. 1892.

Söhne: 1. Friedrich Wilhelm Elisar August Heinrich Gustav Anton Erdmann Joseph Ewald 2. Graf von Kleist, * Dubbertech 15. Juli 1851, Herr auf Wendisch-Tychow, Collochau und Polzen, Dr. jur., Kgl. preuß. Khr und Lt. der Ldw.-Kav., Kais. deutscher Leg.-Rat und Min.-Ref. z. D., RRr des Joh.-O.; ⚔ Schön-Briese 22. Okt. 1879 mit — Leonie Gfin von Kospoth, * Briese 12. Sept. 1851. [Wendisch-Tychow.]

Söhne, von Kleist: 1) Ewald Malte Werner Erdmann Friedrich Wilhelm, * Lissabon 11. Mai 1882, Referendar, Kgl. preuß. Lt. der Ref. des Leibkür.-Rgts Nr. 1. [. . .]

2) Sigurd Erdmann Ewald Friedrich Wilhelm, * Stuttgart 15. Jan. 1885, Kgl. preuß. Lt. im Leibkür.-Rgt Nr. 1. [Breslau.]

3) Gunnar Erdmann Ewald Friedrich Wilhelm Anton, * Unter-Türkheim 23. Aug. 1886, Kgl. preuß. Lt. im GGren.-Rgt Nr. 1. [Berlin.]

4) Diether-Dennis Friedrich Wilhelm Erdmann Ewald August Arthur Richard Georg, * Stuttgart 13. März 1890, Kgl. sächs. Kadett in Dresden.

2. Hans Dönniges Erdmann von Kleist, * Dubbertech 10. März 1854, Kgl. preuß. Major und Vors. der 5. Remont.-Kom.; ⚔ Berlin 31. März 1879 mit — Agnes Klara Strousberg, * Berlin 14. Juli 1856. [Hannover.]

Kinder, von Kleist: 1) Kurt Hans Heinrich Ewald, * Zolondowo 22. Febr. 1880, stud. jur., Kgl. preuß. Lt. der Ref. des GSchützenbat. [Kiel.]

2) Hedwig Agnes Mary-Anne Anna Luise Edith Adolfine Kunigunde, * Zolondowo 22. Aug. 1882.

3) Fritz, * Lyck 8. Nov. 1894.

4) Asta, * Lyck 21. März 1899.

B. Kleist vom Loß.

Preuß. Gf. mit Namen- und Wappenvereinigung „vom Loß" d. d. Berlin 21. Jan. 1823. — Besitz: Das Gräfl. Loßsche Familienfideikommiß. — Beschreibung des Wappens im Jahrg. 1874, S. 433.

† Wilhelm Bogislav Graf von Kleist vom Loß, * . . 5. Okt. 1792, † . . 2. Jan. 1860, Herr auf Juchow, Raddatz und Eichen, Pommern, Werchau und Köpeln, Prov. Sachsen, Obernhau und Volkmarsdorf, Kgr. Sachsen, Kgl. preuß. Hofjägerm. und Major a. D.; ⚔ 1) . . mit Auguste Gfin von Loß, * . . 6. Febr. 1797, † . . 10. Juni 1828; II) . . 1. Mai 1829 mit Elisabeth Gfin von Medem, * . . 10. Juni 1807, † . . 17. Juni 1858.

Söhne: a) 1r Ehe: 1. † Ewald Friedrich August Konrad, * . . 3. Aug. 1825, † Johannisbad 6. Aug. 1877, Herr auf Tzschernowitz Kr. Guben, Kgl. preuß. Ldrat a. D.; ⚔ . . 28. Mai 1861 mit Luise Gfin von Reventlow, * . . 16. Dez. 1838, † Tzschernowitz 21. Juni 1886.

Töchter: 1) Luise Auguste Elisabeth, * Tzschernowitz 3. April 1862, Diakonissin. [Flensburg.]

2) Frieda Mathilde Gisela, * Tschernowitz 12. März 1867; ⚭ Berlin 12. Okt. 1896 mit Konrad von Kleist, Kgl. preuß. Hptm. beim Stabe des 4. GFeldart.-Rgts (s. C.). [Potsdam.]
3) Hedwig Maria Ada, * Tschernowitz 27. Mai 1872. [Kaiserswerth.]

— b) 2r Ehe: 2. † Wilhelm Konrad Johann, * Beiersdorf, Kr. Löbau, 5. Okt. 1832, † Dresden 22. Febr. 1884, RRr des Joh.-O.; ⚭ . . 27. Juni 1863 mit — Ida Gfin von Seydewitz, * . . 21. Aug. 1841. [Dresden.]

3. † Konrad Adolf, * Tschernowitz 4. April 1839, † Schmenzin 23. Sept. 1900, Herr auf Schmenzin, Neuhütten und Dimkuhlen, Pomm., Märkisch-Friedland mit Henkendorf und Nierosen, WPr., Werchau, Kr. Schweinitz, Prov. Sachsen, und Mehlsdorf, RRr des Joh.-O.; ⚭ Mitau 18. Dez. 1861 mit — Elisabeth Gfin von Medem, * Alt-Autz 26. März 1842. [Schmenzin.]

Kinder: 1) † Wilhelm Konrad Karl Friedrich Julius, * Groß-Autz 2. Sept. 1862, † Mehlsdorf 5. Febr. 1907, Herr auf Werchau, Kr. Schweinitz, Prov. Sachsen, und Mehlsdorf, Kr. Jüterbog, Prov. Brandenburg; ⚭ Stuttgart 9. Juni 1903 mit — Erica Henriette Pockrandt, * Bautzen 4. Mai 1878. [Mehlsdorf bei Dahme.]

Sohn: Dennis Konrad Wilhelm Kamillo Gustav Werner, * Mehlsdorf 1. Mai 1904.

2) Elisabeth Alice, * Groß-Autz 27. Aug. 1863; ⚭ Schmenzin 15. Juli 1884 mit Hermann von Kleist a. d. H. Groß-Dubberow, Kgl. preuß. Rittm. a. D. [. . .]

C. Kleist (auf Zützen)*.

Preuß. Gf nach dem Rechte der Erstgeburt d. d. Berlin 20. Okt. 1840 (Diplom d. d. Berlin 1. Juni 1863); der Gfntitel ist zugleich an den Besitz des im Jahre 1811 gestifteten Fideikommisses Zützen mit Gersdorf (1084 ha; erworben 1749), Kr. Luckau, NLausitz, geknüpft. — Beschreibung des Wappens im Jahrg. 1875, S. 431.

† Eduard 1. Graf von Kleist, * Lieberose 2. Nov. 1795, † Zützen 21. März 1852, Fkherr, Kgl. preuß. Major a. D.; ⚭ Fürstenstein 1. Okt. 1827 mit Luise Gfin von Hochberg-Fürstenstein, * Berlin 27. Febr. 1804, † Zützen 2. Jan. 1851.

Kinder: 1. Anna Hedwig von Kleist, * Breslau 27. Okt. 1829; ⚭ I) Fürstenstein 5. Okt. 1853 mit Julius von der Decken, † Vichy 16. Juni 1867, Fkherrn auf Melkof, Mecklenb.-Schw.; II) Zützen 20. Okt. 1891 mit Friedrich Fstn zu Solms-Baruth, † Berlin 19. April 1904. [Melkof.]

2. † Heinrich Leopold 2. Graf von Kleist, * Breslau 21. Nov. 1830, † Berlin 14. Jan. 1907, Fkherr, Herr auf Schenckendorf (seit 1770 im Bes. der Fam.) und Sagritz (seit 1836), Kgl. preuß. Major a. D., ERr des Joh.-O.; ⚭ Berlin 2. Febr. 1892 mit — Marie Anna Isabella Auguste verw. von Langenn, geb. von Watzdorff, * Weimar 10. Jan. 1842. [Zützen.]

3. † Oskar von Kleist, * Zützen 16. April 1832, † Berlin 21. April 1889, Kgl. preuß. Oberst a. D.; ⚭ Schmograu 31. Okt. 1859 mit — Karoline Albertine Agnes Elfriede von Beöczy, * Klein-Schmograu 17. Jan. 1840. [Berlin.]

Kinder: 1) Ewald Leopold Eduard Adolf 3. Graf von Kleist, * Winzig 11. Jan. 1861, Fkherr, Kais. deutscher Hptm. a. D. [Berlin.]

2) Konrad Albert Emmerich von Kleist, * Winzig 19. März 1862, Kgl. preuß. Hptm. beim Stabe des 4. GFeldart.-Rgts; ⚭ Berlin 12. Okt. 1896 mit — Gisela Gfin Kleist vom Loß, * Tschernowitz 12. März 1867 (s. B.). [Potsdam.]

Kinder, von Kleist: (1) Marie, * Tschernowitz 30. Aug. 1897.
(2) Ewald Oskar, * Darmstadt 25. Febr. 1899.
(3) Eva Luise, * Darmstadt 19. Dez. 1900.

3) Hans Oskar von Kleist, * Quedlinburg 12. Jan. 1865, Kgl. preuß.

Hptm. und Batt.-Chef im 3. GFeldart.-Rgt; ⚔ Burgscheidungen 6. Okt. 1904 mit — Ernestine Gfin von der Schulenburg, * Burgscheidungen 14. Jan. 1883. [Berlin.]

Tochter: Luise-Henriette Elfriede von Kleist, * Berlin 14. Juli 1906.

4) Marie Agnes Elfriede von Kleist, * Quedlinburg 20. März 1866. [Berlin.]

5) Leopold von Kleist, * Winzig 29. März 1872, Kgl. preuß. Rittm. und Esk.-Chef im Rgt der Gardes du Corps; ⚔ Burg-Scheidungen 24. Sept. 1898 mit — Luise Gfin von der Schulenburg, * Berlin 30. März 1879. [Potsdam.]

4. Eduard Bogislaus von Kleist, * Zützen 19. Febr. 1836, Herr auf Gebersdorf, Kgl. preuß. Oberst z. D., ERr des Joh.-O. [Gebersdorf bei Dahme.]

D. Kleist von Nollendorff.

Im Mannesstamme erloschen.

Preuß. Gf. mit dem Prädikat „von Nollendorf" d. d. Paris 3. Juni 1814. — Beschreibung des Wappens im Jahrg. 1874, S. 434.

† Hermann Heinrich Ferdinand Leopold Graf Kleist von Nollendorff, * . . 2. Sept. 1804, † Berlin 29. März 1880, Domherr von Brandenburg, Kgl. preuß. Ldrat a. D.; ⚔ Deersheim 17. Mai 1829 mit Henriette von Gustedt, * Halberstadt 18. April 1809, † Berlin 15. Nov. 1891, Herrin auf Knauten, OPr.

Tochter: Thekla, * Halberstadt 29. Dez. 1834, Herrin auf Drangsitten und Johnken, Kr. Pr.-Eylau; ⚔ Knauten 26. April 1859 mit Wilhelm Frhrn von Eckhardtstein, † Berlin 30. Dez. 1876. [Reichenwalde, Kr. Rothenburg, OL.]

Klinckowström.

Evangelisch. — Schwed. Adel unter dem Namen „Klinckowström" d. d. Ljungby 19. April 1678 (für Johann Klinckow); preuß. Gf. d. d. Berlin 6. Juli 1798. — Erste Aufn. 1831; Stammreihe im Jahrg. 1874, S. 437.

† Karl Friedrich Ludwig Graf von Klinckowström, * . . 13. Jan. 1780, † Königsberg i. Pr. 1. Mai 1844, Herr auf Korklack und Assaunen, Kgl. preuß. Oberstlt. a. D.; ⚔ . . mit Ernestine Luise Auguste gesch. Gfin von Schlieben, geb. Gfin von Blumenthal, * . . 22. April 1776, † . . 4. Nov. 1829.

Söhne: 1. † Karl Friedrich Ludwig Cäsar, * . . 2. März 1811, † . . 7. Juni 1836, Herr auf Neudorf, Kgl. preuß. Lt. a. D.; ⚔ . . 13. Juli 1835 mit Malwina Buragfin und Gfin zu Dohna-Schlodien, * . . 6. Sept. 1816, † . . 7. April 1887 (wiederverm. . . 14. Juni 1844 mit Ludwig Gfn zu Eulenburg, † Gallingen 26. Febr. 1867, Herrn auf Gallingen).

Tochter: Nelly Charlotte Julie Luise Rosalie, * Raudnitz 28. Juni 1836; ⚔ Gallingen 28. Juni 1854 mit Bodo Frhrn von Korff, † Hannover 17. April 1895, Kgl. preuß. Major z. D. [Hannover.]

2. † Viktor Karl Ludwig Johann, * . . 23. Aug. 1813, † . . 8. Nov. 1876; ⚔ . . 4. April 1839 mit Pauline Gfin Bülow von Dennewitz, * . . 15. Juli 1815, † Korklack 18. Aug. 1867.

Kinder: 1) † Thure Karl Johann Albert Leo, * . . 25. Sept. 1813, † Königsberg i. Pr. 17. Aug. 1893, Kgl. preuß. Oberst à l. s. des Drag.-Rgts Nr. 12 und Kmdr der 1. Kav.-Brig.; ⚔ Potsdam 9. Okt. 1866 mit — Elisabeth von Wernsdorff, * Popelken 20. März 1818. [Langfuhr bei Danzig.]

Kinder: (1) Ferdinand Viktor, * Münster 4. Nov. 1869. [Baltimore.]

(2) Thure Paul Auguſt, * Potsdam 18. Febr. 1871, Kgl. preuß. Rittm. und Adj. des Remonte-Inſp.; ⚔ Bremin 17. März 1894 mit — Erna Hildegard von Nitykowski-Grellen, * Bremin 4. Juli 1876. [Berlin.]

Kinder: a. Thure Karl Friedrich Arthur, * Frankfurt a. d. O. 27. April 1895.

b. Marie-Luiſe Erna, * Frankfurt a. d. O. 10. Aug. 1896.

c. Irene Erna, * Rieſenburg, WPr., 20. Aug. 1899.

d. Eberhard Thure, * Bremin 30. Sept. 1902.

(3) Rupert, * Stettin 13. Juni 1872, Kgl. preuß. OLt. im Gren.-Rgt Nr. 1. [Königsberg i. Pr.]

(4) Karl, * Stettin 25. Juni 1873, Kgl. preuß. OLt. im Gren.-Rgt Nr. 1, kmdt als Inſp.-Off. zur Kriegsſchule in Engers.

(5) Erich, * Schwetzingen, Baden, 20. Febr. 1875, Kgl. preuß. Lt. im Feldart.-Rgt Nr. 46; ⚔ Radensdorf bei Drebkau 23. April 1903 mit — Hertha Flora Margarethe Krüger, * Sandow bei Kottbus 25. März 1881. [Wolfenbüttel.]

Söhne: a. Sigismund Thure Wilhelm, * Jüterbog 14. April 1904.

b. Karl-Heinrich Viktor Thure Erich, * Quedlinburg 19. Aug. 1905.

(6) Luiſe Antonie Friederike Wanda, * Berlin 17. Febr. 1882.

2) Wanda, * . . 8. Juli 1848. [München.]

3) Agnes, * . . 21. Sept. 1850. [München.]

3. † Leonhard Karl Ludwig Felix, * Korklack 20. Juni 1818, † daſ. 18. März 1868, Herr auf Korklack und Aſſaunen, Kgl. preuß. OLt. und Ldrat a. D., RRr des Joh.-O.; ⚔ I) . . 18. Okt. 1841 mit Maria Gfin von Pückler, * . . 25. Juli 1818, † Korklack 1. April 1850; II) Rutzau 6. Nov. 1854 mit Cécile Karoline von Below, * Rutzau 11. Febr. 1830, † Korklack 15. Febr. 1863.

Kinder: a) 1r Ehe: 1) † Klemens Karl Ludwig Friedrich, * Korklack 11. Juni 1846, † Berlin 26. Jan. 1902, Herr auf Korklack, Kgl. preuß. Ldrat a. D. und Rittm. a. D., RRr des Joh.-O.; ⚔ I) Gallingen 6. Nov. 1872 mit Martha Gfin zu Eulenburg, * Gallingen 22. April 1855, † Korklack 24. Aug. 1893; II) Jankendorf 31. Okt. 1895 mit — Hertha von Kobylinski, * Danzig 24. Juni 1872. [. . .]

Kinder 1r Ehe: (1) Maria Barbara Charlotte Luiſe Malwine, * Korklack 15. Aug. 1873. [Korklack.]

(2) Elsbeth Klementine Martha, * Korklack 21. Sept. 1874. [Korklack.]

(3) Leonhard Karl Ludwig Friedrich, * Korklack 14. Okt. 1879, Herr auf Korklack (730 ha), Kgl. preuß. Lt. der Reſ. des GGren.-Rgts Nr. 4. [Korklack bei Gerdauen.]

2) † Karl Ludwig Friedrich, * Korklack 4. März 1848, † Berlin 20. Nov. 1903, Mitbeſ. von Heiligenſtein, Ernſthof und Carlsfelde, Kgl. preuß. Gen.-Major z. D., RRr des Joh.-O.; ⚔ Berlin 20. Sept. 1883 mit — Freda Gfin Vitzthum von Eckſtädt, * Sagan 24. Juli 1865. [Berlin.]

Söhne: (1) Karl Ludwig Friedrich Otto, * Potsdam 26. Aug. 1884, Kgl. preuß. Lt. der Reſ. des GJägerbat. [München.]

(2) Wilhelm Karl Ludwig Friedrich, * Potsdam 5. Febr. 1887, Kgl. preuß. Fähnr. im Rgt der Gardes du Corps. [Potsdam.]

3) Arthur Karl Ludwig Friedrich, * Korklack 4. März 1848, Zwillingsbruder des † Gfn Karl, Mitbeſ. von Heiligenſtein, Ernſthof und Carlsfelde (zuſ. 775 ha), Kgl. preuß. Gen. der Kav. z. D.; ⚔ Semlow 1. Okt. 1875 mit — Elma Gfin von Behr-Negendank, * Lützburg 21. Juli 1855. [Berlin.]

Kinder: (1) Elma Maria, * Semlow 1. Aug. 1876; ⚔ Berlin 3. Mai 1898 mit Rochus Gfn zu Lynar, Kgl. preuß. Major beim Stabe des 2. GDrag.-Rgts. [Berlin.]

(2) Eliſabeth Elma Maria Bertha Nelly Klara, * Hannover 29. Nov. 1879.

(3) Friedrich Ludwig Karl Ulrich, * Hannover 21. Okt. 1884, Kgl. preuß. Lt. im 3. Gll.-Rgt. [Potsdam.]

— b) 2r Ehe: 4) Anna Lydia Emma Cécile, * Korklack 18. Jan. 1863; ⚔ daſ. 19. Jan. 1883 mit Alfred von Janſon, Herrn auf Gerdauen.

Klot-Trautvetter*.

Evangeliſch. — Reichsadel d. d. . . 6. Juli 1527; Reichsadelsbeſtätigung d. d. . . 16. Juli 1557 (vom Kaiſer Karl V.); ſchwed. Frhr (am Fideikommiß Hohendorf) und Namen- und Wappenvereinigung mit Trautvetter d. d. Stockholm 20. April 1752; preuß. Gf nach dem Rechte der Erſtgeburt und am Fideikommiß Hohendorf d. d. Berlin 15. April 1871; zugleich wurde der Frhrnſtand für die Geſamtfamilie anerkannt (ſ. Jahrg. 1883, S. 466). — Beſitz: Das im Jahre 1733 geſtiftete Fideikommiß Hohendorf mit Batewitz, Wendiſch-Langendorf, Groß-Mohrdorf, Bisdorf, Kinnbackenhagen, Buſchenhagen und Neu-Lüdershagen (zuſ. 3500 ha), Kr. Franzburg. — Erſte Aufn. 1872; ſ. Jahrg. 1873, S. 421. Beſchreibung des Freiherrl. Wappens im Taſchenbuch der Freiherrl. Häuſer, Jahrg. 1876, S. 368.

† Ernſt Johann Guſtav Freiherr von Klot-Trautvetter, * . . 31. Mai 1787, † Stralſund 10. Mai 1843, Fkherr (ſeit 1820), Kgl. preuß. Khr, Rr des Joh.-O.; ⚔ . . 20. Okt. 1817 mit Wilhelmine von Platen, * . . 28. Aug. 1796, † Putbus 14. Jan. 1851.

Sohn: † Ernſt Malte Friedrich 1. Graf von Klot-Trautvetter, * Hohendorf 22. Okt. 1834, † daſ. 15. Sept. 1879, Fkherr (ſeit 1843), EKr des Joh.-O.; ⚔ Stralſund 6. Juni 1867 mit — Hedwig Gfin von Bohlen, * Stralſund 19. Juni 1849, Fkherrin (ſeit 1856) auf Preetz und Schmedshagen, Kr. Franzburg. [Preetz bei Stralſund.]

Bruder.

† Franz Jakob Ludwig Freiherr von Klot-Trautvetter, * . . 8. Juli 1792, † Wendhof 30. Nov. 1858, Herr auf Wendhof ꝛc., Kgl. preuß. Rittm. a. D.; ⚔ . . 6. Mai 1823 mit Agnes Amalie Chriſtiane von Platen, * . . 13. Febr. 1806, † Stralſund 6. Mai 1884.

Sohn: † Arthur Friedrich Wilhelm Freiherr von Klot-Trautvetter, * . . 8. Aug. 1826, † Wiesbaden 21. Juli 1885, Kgl. preuß. OLt. a. D.; ⚔ Rieth 20. April 1855 mit Adelheid Auguſte Bernhardine Marie Konſtanze von Bülow, * Stettin 16. Juni 1835, † Wutzig bei Falkenburg 13. April 1872.

Söhne: 1) † Arthur Chriſtian Ludwig Karl Hermann 3. Graf von Klot-Trautvetter, * Paſewalk 24. Aug. 1858, † Hohendorf 22. Febr. 1906, Fkherr (ſeit 1899), Kgl. preuß. Rittm. a. D., RRr des Joh.-O.; ⚔ Merſeburg 4. Okt. 1884 mit — Eliſabeth Luiſe Anna Klotilde Adelheid Eveline von Buggenhagen, * Merſeburg 12. Aug. 1861. [Hohendorf bei Groß-Mohrdorf, Pommern.]

Kinder: (1) Luiſe Adelheid Helene Freiin von Klot-Trautvetter, * Hannover 14. Jan. 1887; ⚔ Hohendorf 2. Okt. 1906 mit Friedrich Wilhelm von Rettberg, Kgl. preuß. Lt. im Huſ.-Rgt Nr. 14. [Caſſel.]

(2) Herbert Wilhelm Erich 4. Graf von Klot-Trautvetter, * Merſeburg 20. März 1896, Fkherr.

2) † Burghard Ernſt Friedrich Karl Freiherr von Klot-Trautvetter, * Stralſund 24. Jan. 1860, † Kurtshagen 22. April 1897, Kgl. preuß. OLt. a. D.; ⚔ Vogelſang 22. Jan. 1889 mit — Alice Luiſe Helene von Enckevort, * Rieth 16. Juni 1866. [Berlin.]

Kinder, Freiherr und Freiinnen von Klot-Trautvetter: (1) Burghard Adrian Magnus, * Paſewalk 29. Okt. 1889.

(2) Adelheid Hildegard Agnes, * Pasewalk 1. Aug. 1891.
(3) Hildegard, * Kurtshagen 3. Sept. 1896.

3) Werner Karl Konstantin Freiherr von Klot-Trautvetter, * Wutzig Kr. Dramburg, 10. April 1863, Herr auf Sundische Wiese und Pramort bei Zingst, Kgl. preuß. Rittm. a. D., EKr des Joh.-O. [. . .]

Knyphausen, s. Innhausen und Knyphausen.

Kokořowa.

Im Mannesstamme erloschen.

Katholisch. — Böhm. Uradel; böhm. Herrenstand mit dem Prädikat „auf Ludicz" d. d. Regensburg 14. Febr. 1637; böhm. Gf. d. d. Brandeis 28. Mai 1680 (s. Jahrg. 1875, S. 435). — Besitz: Das am 22. Juli 1698 gestiftete Fideikommiß Ludiz mit Stiedra, Kr. Eger. — Erste Aufn. 1838.

† Ludwig Prokop Karl Johann Friedrich Graf Kokořowecz von Kokořowa, * . . 14. Okt. 1833, † Ludiz 29. Sept. 1878, Fkherr, K. u. K. OLt. a. D.; ⚔ Kaladey 23. Nov. 1858 mit Karola Gfin Wratislaw von Mitrowitz und Schönfeld. * Kaladey 23. Sept. 1841 (gerichtl. gesch. 18. Aug. 1868). Herrin auf Nadějkov, Böhmen.

Tochter: Zdenka Luise Karoline, * . . 6. Juni 1861 [Paris]; ⚔ Nadějkov 5. Sept. 1882 mit Leopold Frhrn von Beeß und Chrostin, † . . 8. Nov. 1891 (gerichtl. gesch. 6. Juni 1888) [erhielt die österr. Genehmigung zur Wiederannahme ihres Mädchennamens d. d. Ischl 7. Aug. 1891].

Kolowrat-Krakowský.

Katholisch. — Böhm. Uradel; Reichsgf. mit dem Prädikat „Hoch- und Wohlgeboren" d. d. Wien 25. Aug. 1671; böhm. Bestätigung des Gfnstandes d. d. Wien 14. Nov. 1674. — Erste Aufn. 1826; Stammreihe im Jahrg. 1872, S. 422.

Erstens: Kolowrat-Krakowský.

I. Linie.

Stifter: Gf Wilhelm Albrecht, * 4. Sept. 1678, † 21. April 1738.

1. Ast. (Novohradskyšches Majorat. Dasselbe ist nach Verzicht der Gfn Ernst und Franz auf den 2. Ast übergegangen.)

Stifter: Gf Philipp Franz, * 17. April 1756, † 26. Mai 1836.

† Philipp Franz Graf von Kolowrat-Krakowský, * . . 17. April 1756, † . . 26. Mai 1836. Herr auf Hroby ꝛc., K. K. Km.; ⚔ . . 16. Febr. 1790 mit Therese Dunkel, * . . 18. Okt. 1768. † . . 21. Mai 1819.

Söhne: 1. † Ernst, * . . 4. Nov. 1792, † . . 12. Okt. 1826; ⚔ . . 6. Jan. 1825 mit Anna von Stropnitzky, * . . 30. Juni 1801, † . . 26. Aug. 1876 (wiederverm. . . mit Johann Kriegern von Maisdorf, † . . Mai 1853, K. K. FMLt.).

Söhne: 1) † Heinrich Graf von Kolowrat-Krakowský-Novohradsky, * Neuhaus, Böhmen, 27. Jan. 1826. † Schönpriesen 19. März 1904; folgte seinem Vetter, dem 4. Mai 1879 † Philipp Gfn Kolowrat-Krakowský, im Gräfl. Kolowrat-Novohradskyschen Fideikommiß; K. K. Bez.-Hptm. a. D.; ⚔ Lugos 8. Juni 1857 mit — Malwine von Palik-Učsevny, * Lugos, Banat, 13. Nov. 1836, Herrin auf Schönpriesen, Böhmen. [Schönpriesen.]

Töchter: (1) Henriette Bertha Anna Maria, * Temesvár 20. Jan. 1859; ⚔ Schönprießen 6. Mai 1882 mit Wenzel Frhrn Kotz von Dobrž, Herrn auf Heiligenkreuz, Böhmen, K. u. K. Km., GRat und FML. a. D. [Schloß Heiligenkreuz und Wien.]

(2) Anna Friederika Malwine Maria Antonie, * Königgrätz 28. Febr. 1865, ED. des Kgl. bayer. Theresien-O. (jetzt Gfin Dobrzensky von Dobrzenicz); ⚔ Schönprießen 9. Aug. 1887 mit Anton Frhrn Dobrzensky von Dobrzenitz, † Gries bei Bozen 24. Jan. 1900, Herrn auf Pottenstein, K. u. K. Km. (s. Taschenbuch der Gräflichen Häuser: Dobrzensky von Dobrzenicz). [Pottenstein, Böhmen.]

(3) Malwine Maria Anna Ernestine, * Polička, Böhmen, 12. Nov. 1873; ⚔ Schönprießen 12. Jan. 1897 mit Hans Frhrn Skrbensky von Hříště, K. u. K. Km. und Rittm. im Drag.-Rgt Nr. 1. [Theresienstadt.]

2) Ernst, * Pisek, Böhmen, 30. März 1827, K. u. K. Hptm. a. D. [Schönprießen.]

2. † Ludwig, * .. 30. Okt. 1799, † .. 10. Aug. 1857; ⚔ .. mit Agnes Rudelstein, * .., † ...

Sohn: Franz Ferdinand, * .. 13. März 1840; ⚔ .. mit — Antonie Schachner, * ... [Wien.]

Tochter: Hermine Agnes, * .. 17. Febr. 1877; ⚔ .. mit Zoltan von Michailovich, K. u. K. OLt. [Odenburg.]

3. † Heinrich, * .. 28. Sept. 1801, † Prag 4. März 1878, Herr auf Radenin; ⚔ .. 4. Jan. 1827 mit Maria Katharina Kleinberger von Kleinberg, * .. 1. Dez. 1802, † .. 11. Dez. 1867.

Sohn: † Aloys, * .. 4. Sept. 1832, † Hroby 12. Dez. 1898, Herr auf Hroby, Böhmen, K. u. K. Lt. a. D.; ⚔ Kamena 24. Juli 1879 mit — Klothilde Boiton de la Motte, * ... [Schloß Hroby.]

2. Ast. (Krakowskýsches und Novohradskýsches Majorat.)

Stifter: Gf Franz Xaver, * 10. Okt. 1783, † 13. Dez. 1855 (Halbbruder des Stifters des 1. Astes). — Besitz: a) Das Krakowskýsche Majorat, bestehend aus Teinitzl mit Bieschin (2881 ha; seit 1624 im Bes. der Fam.) und dem Kolowrat-Krakowskýschen Geldfideikommiß; b) das Novohradskýsche Majorat, bestehend aus Groß-Maierhöfen mit Pfraumberg (7436 ha; seit 1664 im Bes. der Fam.) und Koschatek (1268 ha; seit 1486), beide in Böhmen; c) das Palais in Prag.

† Franz Xaver Graf von Kolowrat-Krakowský, * .. 10. Okt. 1783, † Teltsch, Mähren, 13. Dez. 1855, Herr auf Budkau mit Ladoniowitz, Mähren, K. K. Km. und Oberstlt. a. D.; ⚔ .. 24. April 1804 mit Julie Gfin von Wildenstein, * .. 8. Dez. 1786, † Budkau 17. Sept. 1849, Herrin auf Wildbach, K. K. PD. und StkrD.

Kinder: 1. † Leopold, * Wien 11. Dez. 1804, † das. 21. März 1863, K. K. Km. und FML.; ⚔ Venedig 11. Juni 1850 mit Natalie von Błaszczyńska, * Warschau .. 1832, † Pau, Frankr., 17. Jan. 1861.

Kinder: 1) Leopold Philipp, * Venedig 14. März 1852, Fkherr auf Teinitzl und Groß-Maierhöfen, K. u. K. Lt. a. D.; ⚔ New York 18. März 1884 mit — Nadine Freiin von Huppmann-Valbella, * Paris 6. Aug. 1858. [Schloß Teinitzl bei Klattau.]

Kinder: (1) Alexander Joseph, * New York 29. Jan. 1886, Herr des Kolowrat-Krakowskýschen Geldfideikommisses, K. u. K. Lt. der Res. des Drag.-Rgts Nr. 13. [...]

(2) Bertha Henriette Katharine Nadine, * Teinitzl 21. Juni 1890.

(3) Friedrich Leopold Heinrich Hermann Ludwig Maria, * Teinitzl 22. Juli 1893.

(4) Heinrich Wilhelm Albrecht Paul, * Teinitzl 27. Juli 1897.

2) Franziska Xaveria, * Venedig 2. Mai 1853; ⚔ Paris 4. Dez. 1883 mit René Comte de Saint-Aignan. [...]

2. † Theodor, * . . 29. Mai 1806, † Wien 12. Mai 1875, K. u. K. Km. und Gen.-Major a. D.; ⚔ I) . . 9. Febr. 1833 mit Maria Luise Gfin Niczky von Niczk, * . . 25. Okt. 1811, † Maria-Theresiopel 9. April 1842, StkrD.; II) .. 11. April 1849 mit Severine Gfin von Stawczyn-Siemienska, * . . 1825, † Vöslau bei Wien 15. Juni 1889, StkrD.
   Kinder: a) 1r Ehe: 1) † Zdenko Graf Kolowrat-Krakowský-Liebsteinsky, * Preßburg 6. Febr. 1836, † Pellendorf 24. Okt. 1892 (s. unten Zweitens: Kolowrat-Krakowský-Liebsteinsky).
   — b) 2r Ehe: 2) Maria Franz Xaver Theodor, * . . 17. Dez. 1851. [Wien.]
   3) Maria Eleonore Georgine, * Reichenau 24. April 1853, StkrD.; ⚔ Wien 21. Jan. 1882 mit Johann Gfn von Zedtwitz-Liebenstein, † Arco 1. März 1899, K. u. K. Km. [München.]
   4) Maria Johann Wilhelm Joseph, * . . 27. Dez. 1858. [Wien.]
3. Valeria, * . . 23. April 1821, K. u. K. PD. und StkrD.; ⚔ . . 14. Sept. 1843 mit Sigismund Gfn Zichy von Zich und Vasonykeö, † Hainburg 10. März 1887, K. u. K. Km., GRat und Major a. D. [Hainburg a. d. D.]
4. † Juliane, * . . 26. Dez. 1823, † Preßburg . . April 1907, K. u. K. PD. und StkrD.; ⚔ . . 22. April 1845 mit Karl Gfn Erdödy von Monyorókerék und Monoszló, † Preßburg 27. Jan. 1864, Herrn auf Novimarov, Jaska ꝛc.
5. Marie Leokadie, * . . 22. Jan. 1825, K. u. K. PD. und StkrD.; ⚔ Rovnye 8. Jan. 1856 mit Ludwig Gfn Zay von Csömör, † Hainburg 7. April 1888 (reform.), K. u. K. Km. und Rittm. a. D. [. . .]

II. Linie.

Im Mannesstamme erloschen.

Stifter: Gf Philipp, * 26. März 1688, † 28. März 1773, Bruder des Stifters der I. Linie.

† Joseph Ernst Graf von Kolowrat-Krakowský, * . . 18. Nov. 1795, † . . 30. Mai 1864, Fkherr auf Teinitzl, K. K. Km.; ⚔ . . 13. Aug. 1834 mit Ernestine Freiin Schirndinger von Schirnding, * . . 21. Dez. 1804, † . . 1. Sept. 1886.
Töchter: 1. Maria Ottilia, * Teinitzl 6. Juni 1840, StkrD.; ⚔ Freiwaldau 18. Okt. 1870 mit Heinrich Gfn von Matuschka, K. u. K. Km. und Major a. D. [Sandhübel bei Freiwaldau, Österr.-Schles.]
2. Ernestine Maria, * . . 22. Aug. 1841; ⚔ Teinitzl 23. Nov. 1863 mit Klemens Gfn von Joner-Tettenweiß, † Nürnberg 22. März 1870, Kgl. bayer. Km. und Gen.-Major. [. . .]

Zweitens: Kolowrat-Krakowsky-Liebsteinsky.

Österr. Genehmigung zur Annahme des Prädikats „Liebsteinsky" d. d. . . 20. Juni 1889 (für Zdenko aus dem 2. Aste der I. Linie von Erstens: Kolowrat-Krakowský). — Besitz: Das Gräfl. Kolowrat-Liebsteinskysche Fideikommiß, bestehend aus Reichenau (seit 1640 im Bes. der Fam.) und Černikowitz (seit 1676), Bez. Reichenau, mit erbl. Sitz im Herrenh. des österr. Reichsrats seit . . .

† Zdenko Graf Kolowrat-Krakowský-Liebsteinsky, * Preßburg 6. Febr. 1836, † Pellendorf bei Wien 24. Okt. 1892, Fkherr ꝛc., K. u. K. Km.; ⚔ Wien 27. Nov. 1875 mit — Olga Gfin von Khevenhüller-Metsch, * Budapest 10. Nov. 1850, StkrD. (s. Goth. Hofkalender, II. Abt.). [Schloß Černikowitz bei Solnitz, Böhmen, und Prag.]
Kinder: 1. Maria Bohuslav Karl Ludwig Philipp Zdenko, * Reichenau 11. Okt. 1876, Fkherr und erbl. Mitgl. des Herrenh. des österr. Reichsrats, K. u. K. Km. und Lt. der Res. des Hus.-Rgts Nr. 9, EKr des souv. Malt.-RtD. [Schloß Černikowitz.]
2. Marie-Leontine Cyrilla Luise Olga, * Černikowitz 5. Juli 1878; ⚔ Prag

8. Febr. 1905 mit Dr. jur. Hermann Frhrn Kopfinger von Trebbienau, K. K. Bez.-Kommissär in Volosca.
3. Maria Hanuš Sigmund Ottomar Theodor Ignaz Franz, * Czernikowitz 24. Juni 1879, K. u. K. Km., Gesandtsch.-Attaché in Santiago, Chile, und Lt. der Res. des Ul.-Rgts Nr. 11.
4. Maria Zdenko Eduard Franz Anatol Ignaz, * Czernikowitz 9. Juli 1881, K. u. K. Km. und Lt. im Drag.-Rgt Nr. 14. [Stanislau.]
5. Maria Albig August Ignaz, * Reichenau 18. Jan. 1884, K. u. K. Lt. im Ul.-Rgt Nr. 11. [Pardubitz.]
6. Maria Edina Sophie Ferdinandine Ignatia, * Reichenau 19. Okt. 1885.
7. Maria Norbert Heinrich Modestus Ignatius, * Reichenau 5. Febr. 1887.
8. Maria Wilhelm Jaroslav Joseph Modestus Ignaz, * Reichenau 14. März 1888.
9. Maria Egon Emil Theodor Ignatius, * Prag 14. Dez. 1889.
10. Maria Othmar Konstantin Alfred Adolf Ignaz, * Prag 11. Febr. 1891.
11. Maria Dolores Zdenka Olga Melanie Josepha Ignatia Kasimira (Posthuma), * Reichenau 4. März 1893.

Komorowski.

Katholisch. — Kleinpolnischer Uradel. — W.: Korczak. — Erste Aufn. 1842.

A.

Comes Liptowiensis (Gespan der Liptau) d. d. Buda 27. Sept. 1469 (vom Könige Matthias für Peter Komorowski); galiz. Bestätigung des Gfnstandes d. d. Wien 13. April 1793 (für Antonia, Witwe des Jakob, und deren sieben Kinder, unter denen die vier Brüder Franz Anton — kinderlos —, Joseph — I. Linie —, Anton — erloschene II. Linie, s. Jahrg. 1896, S. 569, — und Augustin — jetzige II. Linie).

I. und III. Linie.

(S. Jahrg. 1897, S. 558 und 559; neuere Nachrichten über den Personalbestand fehlen.)

II. Linie.

† Joseph Graf Komorowski, * . ., † . . 1847, K. K. Km.; ✕ . . mit Karoline Gfin von Drohojow-Drohojowska, * . . 1784, † . . April 1858.

Kinder: 1. † Eduard Adam Peter, * . . 13. Okt. 1810, † . . 2. Juli 1865; ✕ . . 6. Mai 1837 mit Christine Freiin Hildprandt von und zu Ottenhausen, * . . 4. April 1818, † . . 1852.

Kinder: 1) † Karl Joseph Eduard, * . . 14. April 1838, † . . 1900, K. u. K. Km. und Rittm. a. D.; ✕ . . 1860 mit — Olga Gfin Poletyło, * . . . [Czernowitz.]

Kinder: (1) Helene, * . . 1861, † Cannes 15. März 1905; ✕ . . 1879 mit Konstantin Pr. Wiazemski.

(2) Zdzislaus Severin, * . . 30. Juni 1865; ✕ . . mit — Janina von Rościszewska, * . . . [New York.]

Sohn: Adam, * . . .

(3) Josef Rafael, * . . 2. Juni 1867. [Szczepiatyn.]

(4) Anna Wanda, * . . 23. März 1881. [Wien.]

(5) Edmund Josef, * Czernowitz 19. März 1882; ✕ Wien 17. Sept. 1907 mit — Karoline (Lilly) Amalia Ignatia von Rakęcz-Raczyńska, * Wien 10. Juli 1886. [Wien.]

2) † Adelbert Georg Eduard, * St. Christoph 13. April 1839, † Lemberg 20. Jan. 1879, K. u. K. Olt. a. D.; ✕ Jedlicze 10. Juni 1860 mit Henriette Gfin von Mier, * . . 1840, † Szufnarowa . . 1887.

Kinder: (1) Maria Magdalena, * Zarnowiec 9. März 1862.
(2) Stephan, * Zarnowiec 27. Juli 1863, K. u. K. Olt. im Trainrgt Nr. 3. [Prag.]
(3) Adam, * Zarnowiec 13. Sept. 1864, K. u. K. Olt. im Inf.-Rgt Nr. 90; ⚔ Tarnów 28. Okt. 1891 mit — Janina de Rogoźnik-Rogovska, * Szufnarowa 14. Juni 1869. [. . .]
Tochter: Maria Stella, * Witoldówka bei Tarnów 19. Aug. 1893.

3) Maria, * . . 1846; ⚔ . . 1870 mit Michael Gfn Karnicki, † Brody 12. April 1905. [. . .]

2. Kordula, * . . 1819; ⚔ . . 183. mit Felix Ritter Lipski, † . . 1870. [Przemyśl.]

3. † Kasimir, * . . 1822, † . . 1861, Herr auf Armanice, Kr. Przemyśl; ⚔ . . 1856 mit — Kamilla Edler Kopystyński, * . . 183. . [Lemberg.]

B.

Galiz. Gf. d. d. Wien 19. Okt. 1803.

(S. Jahrg. 1897, S. 560; neuere Nachrichten über den Personalbestand fehlen.)

C.

Österr. Bestätigung des Gfnstandes d. d. Wien 23. Jan. 1894 (vom Min. des Innern für die Nachkommen des Franz Anton).

(S. Jahrg. 1900, S. 408; neuere Nachrichten über den Personalbestand fehlen.)

Komorowski.

Im Mannesstamme erloschen.

Katholisch. — Kleinpolnischer Uradel. — W.: Ciołek. — In Galizien immatrikuliert 1782; österr. Gf. d. d. Wien 25. Juli 1817. — Erste Aufn., Beschreibung des Wappens und geschichtl. Notiz im Jahrg. 1891, S. 518.

(S. Jahrg. 1896, S. 571; neuere Nachrichten über den Personalbestand fehlen.)

Konarski.

Katholisch. — Kleinpolnischer Uradel; galiz. Gf. d. d. Wien 20. Mai 1783. — W.: Swoboda (Gryf). — Erste Aufn. und geschichtl. Übersicht im Jahrg. 1857, S. 410; Beschreibung des Wappens im Jahrg. 1858, S. 405.

† Franz Xaver Graf Jasa von Groß-Konary-Konarski, * Chrewt . . 1814, † Krakau 18. Nov. 1866, Herr auf Chrewt, Olchowiec, Lutowiska und Wetlina; ⚔ Dubiecko 29. April 1851 mit Alexandra Gfin Krasicka, * Dubiecko 3. Mai 1833, † das. 2. Nov. 1905, Herrin auf Dubiecko.

Söhne: 1. † Maria Stanislaus Joseph Ignaz, * Dubiecko 16. April 1852, † das. 8. Dez. 1905, Herr auf Sliwnica, Ruszelczyze, Mitbes. von Wetlina; ⚔ Lemberg 3. Aug. 1875 mit — Cecile Gfin Tarnowska, * Podzamcze 17. Okt. 1852, Herrin auf Dmytrowice, Galizien. [Schloß Dubiecko.]
Kinder: 1) Maria Johanna Henriette Isabella Alexandra, * Dubiecko 16. Mai 1876; ⚔ Lemberg 8. Juli 1902 mit Micislas von Groß-Zakrzewo-Zakrzewski, Herrn auf Wiktorów und Wysoczanka, Kr. Stanislau, und auf Czolhany, Kr. Stryj, Galizien. [Schloß Wiktorów.]
2) Maria Stanislaus-Alexander Martin Joseph Ignaz, * Berescе 3. Mai 1877, Herr auf Dubiecko, Sliwnica und Ruszelczyze, Mitbes. von Wetlina (8126 Joch), Galizien. [Schloß Dubiecko.]
3) Maria Elisabeth Julie Franziska Xaveria, * Dubiecko 21. Aug. 1878.
4) Maria Annunciata Alexandra Pelagia, * Dubiecko 27. März 1881.

5) Marie Alexandrine Olga Sophie Oktavia Blanche Rosa, * Dubiecko 26. Jan. 1885.

2. Heinrich Joseph Georg, * Dubiecko 26. April 1855, Mitbes. von Wetlina; ⚔ Trzciana 16. Aug. 1882 mit Helene Freiin von Christiani, * Wien 24. Juli 1858, † Lemberg 29. Mai 1894, Herrin auf Grochowce, Galizien. [Grochowce.]

Kinder: 1) Georg Theodor Alexander Xaver, * Wien 18. April 1884. [Grochowce.]

2) Anna, * Grochowce 6. Juli 1888.

Königsbrück, s. Wilding von Königsbrück.

Königsdorff.

Böhm. Adel und Ritterstand mit dem Prädikat „von Königsdorff" d. d. Wien 12. Febr. 1705 (für Samuel Regius, Kais. Rat und Stadt-OSyndikus in Breslau); böhm. Inkolat 5. April 1727. — Erste Aufn. 1833. Wegen des erloschenen Hauses (B Koberwitz) s. Jahrg. 1907, S. 453.

A. Vormaliges Haus Lohe. (Lutherisch.)

Preuß. Gf. d. d. Berlin 28. Sept. 1798.

† Felix Ludwig Graf von Königsdorff, * Lohe 8. Febr. 1791, † Müncheberg, Kr. Lebus, 1. Dez. 1836; ⚔ Berlin 4. Mai 1825 mit Henriette Margarete Lucie Therese Agnes Karoline von Pritzelwitz-Machnitzky, * Berlin 2. Febr. 1798, † Breslau 18. Jan. 1864.

Kinder: 1. † Eleonore Henriette Amalie Franziska, * Lohe, Kr. Breslau, 11. Febr. 1831, † Wiesbaden 10. Mai 1907; ⚔ Lohe 3. Aug. 1848 mit August Frhrn von Ende, † Weißer Hirsch bei Dresden 28. Aug. 1889, Kgl. preuß. OPräs. a. D.

2. Hedwig Anna Klara, * Lohe 10. April 1832; ⚔ das. 18. Febr. 1852 mit Elgar Frhrn von Dalwig, † Dombrowka 20. Sept. 1873, Herrn auf Dombrowka, Kgl. preuß. Ldrat und Rittm. im 2. GLdw.-Rgt. [Deutsch-Jägel bei Strehlen.]

3. † Karl Felix, * Lohe 18. April 1833, † Dresden 30. April 1874; ⚔ Lohe 25. Sept. 1855 mit Maria von Bally de la Marne, * Chutow 23. Dez. 1832 (kath.), † Triebusch 8. Okt. 1863.

Töchter: 1) Eleonore Josephine Henriette Maria, * Triebusch, Kr. Guhrau, 13. Sept. 1860; ⚔ Breslau 1. Juli 1879 mit Friedrich Frhrn von Bock, ERr des Joh.-O. [Trebnitz, Schlesien.]

2) Maria Engelberta Anna Klara Eva, * Triebusch 8. Aug. 1863 (kath. seit 1878), ED. des Kgl. bayer. Theresien-O. [Breslau.]

4. Felix Silvius Ferdinand, * Lohe, Kr. Breslau, 24. Sept. 1835, Kgl. preuß. Polizeipräs. a. D. und OLt. a. D., ERr des Joh.-O.; ⚔ Dombrowka 18. April 1858 mit — Paula Freiin von Dalwig, * Dombrowka 10. Febr. 1835. [Cassel.]

Kinder: 1) Felix Peter Paul Adam, * Breslau 29. Juni 1861, Kgl. preuß. Reg.-Referendar und OLt. der GLdw.-Kav. [Berlin.]

2) Rosa Felice Eva, * Lohe 17. Juli 1862.

3) Eberhard Felix Adam, * Lohe 6. Aug. 1865, Gutsbes. in Reinholdshain bei Dippoldiswalde, Sachsen; ⚔ Dresden 7. Mai 1898 mit Berta Matilde Pfund, * Dresden 30. Dez. 1878 (gerichtl. gesch. 10. Febr. 1905 [. . .]).

Tochter: Edeltraut Berta Eva, * Dresden 17. März 1899.

4) Konstantin Prudens Felix Raab Eckehard Adam, * Treten, Kr. Rummelsburg, Pomm., 21. Mai 1880, Dr. jur., Kgl. preuß. Lt. im GSchützenbat. [Groß-Lichterfelde.]

B. Vormaliges Haus Peterwitz. (Lutherisch.)

Im Mannesstamme erloschen.

Preuß. Gf. d. d. Berlin 23. März 1788.

† Eduard Heinrich Moritz Leopold Graf von Königsdorff, * Groß-Peterwitz 15. Nov. 1791, † Trebnitz 19. Mai 1853, Hptm. a. D.; ⚔ Groß-Peterwitz 8. Okt. 1821 mit Henriette Hoppe, * . . 19. April 1799, † Trebnitz 13. März 1871.

Kinder: 1. † Arthur Heinrich Wilhelm Anton Eduard, * . . 2. Febr. 1824, † (gefallen bei) Auschwitz 27. Juni 1866, Kgl. preuß. Hptm. und Komp.-Chef im Inf.-Rgt Nr. 62; ⚔ Tscheidt 10. Febr. 1866 mit — Rosa verw. von Hauenschild, geb. Willy, * Heidelberg 29. Mai 1828. [Ratibor.]

2. Kosma, * Schlaupp bei Winzig 10. Febr. 1827. [Trebnitz.]

Königsegg.

Katholisch. — Schwäbischer Uradel; Reichsfrhr. 1470; Prädikat „Wohlgeboren" d. d. Linz 20. Nov. 1613; Reichsgf. (und Erhebung von Königsegg zur Reichsgfschaft) mit dem Prädikat „Hoch- und Wohlgeboren" d. d. Wien 29. Juli 1629. — Erste Aufn. 1827; Stammreihe im Jahrg. 1904, S. 428.

A. Königsegg-Rottenfels.

Reichsgf.-Bestätigung 5. Febr. 1665; böhm. Inkolat 9. Juli 1689. — Besitz: Das Fideikommiß Taucz, Kom. Arad, Ungarn.

(S. Jahrg. 1905, S. 439; neuere Nachrichten fehlen.)

B. Königsegg-Aulendorf.

(S. Goth. Hofkalender, II. Abt.)

Königsmarck.

Evangelisch. — Altmärkischer Uradel; Erbhofm. der Kurmark Brandenburg 30. Okt. 1802; preuß. Gf. d. d. Berlin 6. Jan. 1817; mecklenb.-schw. Anerkennung d. d. . . 20. Mai 1817; Präsentationsrecht zum preuß. Herrenh. 19. Jan. 1854. — Die Stifter der drei Linien, Hans, Adolf und Otto, waren Brüder. — Erste Aufn. 1838; s. Jahrg. 1873, S. 431.

I. Linie.

Besitz: Das 1. Fideikommiß Retzeband mit Retzeband (gestiftet 1774), Mecklenb., Stößin und Wahlendorf (gestiftet 1828) und Plaue (gestiftet 1841), Preußen; das 2. Fideikommiß Kamnitz (gestiftet 1900) mit Prust, Kr. Tuchel.

† Hans Karl Albert Graf von Königsmarck, * Berlitt 15. Sept. 1799, † Wiesbaden 11. April 1876, Fkherr ꝛc., Kgl. preuß. Khr, WGRat und OKüchenm. ꝛc.; ⚔ Berlin 24. Mai 1837 mit Johanna (Jenny) Charlotte Luise Eugenie von Bülow a. d. H. Schraplau, * Berlin 13. Juli 1811, † Plaue 31. Juli 1894.

Kinder: 1. Karl Hans Konstantin, * Konstantinopel 17. Mai 1839, Fkherr, Herr auf Schöneberg (seit 1880), Mecklenb., Erbhofm. der Kurmark Brandenburg, Kgl. preuß. Khr, Schloßhptm. von Rheinsberg, Exz., und Lt. a. D., Mitgl. des preuß. Herrenh. auf Lebenszeit, RRr des Joh.-O.; ⚔ I) Tegern-

see 20. Juli 1864 mit Léontine Gfin zu Sayn-Wittgenstein-Sayn, * München 3. Juni 1843 (kath., gerichtl. gesch. 22. Sept. 1896 [Tegernsee]), ED. des Kgl. bayer. Theresien-O. (s. Goth. Hofkalender, II. Abt.); II) Leopoldshain 8. Jan. 1901 mit — Paula Maria Hedwig Caroline von Geißler, * Brandenburg 8. Jan. 1869. [Plaue a. d. H., Kamnitz und Berlin.]

Kinder: a) 1r Ehe: 1) Hans Adolf Erwein Max, * Berlin 5. Mai 1865, Kgl. preuß. Rittm. und Esk.-Chef im Drag.-Rgt Nr. 4; ⚔ Carolath 24. Okt. 1894 mit — Sibylle Prinzessin von Schönaich-Carolath, * Berlin 17. Mai 1867. [Lüben.]

Sohn: Hans Guido Karl Joseph Hermann Pigott Casimir Walter Emil, * Berlin 28. Juni 1902.

2) Alexandrine Jenny Marie Elisabeth, * Kamnitz 27. Juni 1866; ⚔ Konstantinopel 4. Jan. 1894 mit Alfred Gfn von Radolin (kath.), Herrn auf Tulce, Kr. Schroda, und Ponoschau-Sorowski, Kr. Lublinitz, Kgl. preuß. Rittm. à l. s. d. A. (s. Goth. Hofkalender, III. Abt.). [Patoka bei Schierokau, OSchles.]

3) Alice Sophie Anna Ferdinanda Agnes, * Kamnitz 24. Okt. 1867; ⚔ Plaue a. d. H. 15. Okt. 1890 mit Moritz Frhrn von Bissing, Kgl. preuß. Gen. der Kav. und kmd. Gen. des VII. AKorps. [Münster i. W.]

4) Marie-Jenny Luise Helene, * Kamnitz 18. Mai 1875; ⚔ Plaue a. d. H. 18. Juni 1898 mit Hugo Frhrn von Eickstedt, Fkherrn auf Gieraltowitz, Kgl. preuß. Rittm. und Adj. der 3. GKav.-Brig. [Berlin.]

— b) 2r Ehe: 5) Christa Hedwig Luise Paula, * Berlin 28. April 1902.

6) Hedwig Carola Alice Wilhelmina, * Plaue a. d. H. 27. Aug. 1903.

7) Joachim Carl Heinrich Adolf Hugo, * Plaue a. d. H. 29. Okt. 1904.

8) Freda Jenny Elisabeth Marie, * Berlin 28. Dez. 1905.

2. Luise Elisabeth Marie, * im Haag 30. Okt. 1842; ⚔ I) Berlin 4. Jan. 1865 mit Friedrich von Katte, † Vieritz 29. Juli 1874, Herrn auf Vieritz, Kgl. preuß. Leg.-Rat a. D., ERr des Joh.-O.; II) Potsdam 3. Dez. 1878 mit Wilhelm Gfn von Königsmarck, Herrn auf Chodzienen und Ober-Lesnitz, Kgl. preuß. Ldrat a. D. und Rittm. a. D. (s. III. Linie). [Ober-Lesnitz bei Kolmar, Prov. Posen, und Berlin.]

II. Linie.

Besitz: Das im Jahre 1774 gestiftete Fideikommiß Kötzlin mit Berlitt und Lenzerwische (zus. 1671 ha), Kr. Ostprignitz.

† Adolf Wilhelm Hans Graf von Königsmarck, * . . 7. Okt. 1802, † Berlitt 28. Juli 1875, Fkherr ꝛc., Kgl. preuß. VOSchloßhptm. und Major a. D., Domherr von Havelberg; ⚔ Berlin 15. Jan. 1825 mit Josephine von Miaskowska, * . . 13. Mai 1804, † Berlitt 9. Jan. 1862.

Kinder: 1. † Adolf Hans Joseph, * . . 21. Febr. 1830, † Falkenstein 24. Aug. 1878, Fkherr, Kgl. preuß. OLt. a. D.; ⚔ Groß-Dubberow 1. März 1863 mit — Elisabeth von Kleist, * Groß-Dubberow 30. Sept. 1842. [Berlitt.]

Kinder: 1) Josephine Elisabeth Adolfine Hedwig Eugenie, * Berlitt 6. Aug. 1866; ⚔ Berlin 6. Aug. 1904 mit Kuno Gfn von Bassewitz, Herrn auf Perlin, Mecklenb.-Schw.

2) Friedrich Wilhelm Adolf, * Karnzow 27. Febr. 1868, Fkherr, Herr auf Karnzow mit Stolpe (750 ha), Kr. Ostprignitz, Kgl. preuß. Rittm. im Königsul.-Rgt Nr. 13, kmdt als Lehrer zum Mil.-Reitinstitut in Hannover.

3) Walther Otto Adolf, * Karnzow 28. Juli 1869, Rittm. und Kmdr des Pferdedep. der Kais. Schutztruppe für Südwestafrika.

4) Margarete Elisabeth Anna Hedwig, * Karnzow 13. Okt. 1870; ⚔ I) Berlin 6. Dez. 1893 mit Giorgio Conte Pandolfi-Alberici, † Parma . . 1899, Kgl. italien. Lt.; II) Rom 5. Juli 1900 mit Piero von Orsini, Kgl. italien. Kpt. z. See. [Civita vecchia.]

2. Anna, * .. 16. Febr. 1832, ED. des Kgl. bayer. Thereſien-O.; ⚔ Berlitt 24. Aug. 1872 mit Ludwig Gfn von der Aſſeburg-Falkenſtein, Kgl. preuß. WGRat und OJägerm. [Meisdorf am Harz.]

III. Linie.

† Hans Ludwig Otto Graf von Königsmarck, * Berlin 2. März 1815, † Ober-Lesnitz 2. Mai 1889, Herr auf Chodzieſen und Ober-Lesnitz, Kgl. preuß. WGRat und Staatsmin. a. D. ꝛc., RRr des Joh.-O.; ⚔ Demerthin 25. Okt. 1839 mit Helene Luiſe Auguſte von Klitzing, * Demerthin 13. Nov. 1815, † Ober-Lesnitz 31. Okt. 1899.

Kinder: 1. † Otto Wilhelm, * Stettin 21. Juli 1840, † Ober-Lesnitz 21. Aug. 1879, Kgl. preuß. Lt. a. D.; ⚔ Rogau 5. Febr. 1872 mit — Karoline Gfin Pückler, * Nieder-Kunzendorf 28. Juni 1852, vorm. OHofm. J. K. H. der Frau Przſſin Friedrich Leopold von Preußen (wiederverm. Berlin 27. Juni 1901 mit Axel von Colmar-Meyenburg, Kgl. preuß. Khrn und Reg.-Präſ. a. D. [Zützen bei Schwedt a. d. O.]).

Söhne: 1) Otto Hans Georg Wilhelm, * Ober-Lesnitz 14. Nov. 1872, OLt. im GDrag.-Rgt (1. Ghzgl. heſſ.) Nr. 23; ⚔ Berlin 9. Juni 1903 mit — Leïla Perley, * Alton, Ill., ... [Darmſtadt.]

2) Günther Friedrich Karl Adolf, * Ober-Lesnitz 17. Okt. 1873, Kgl. preuß. Lt. a. D.; ⚔ I) Helgoland 16. Mai 1899 mit Johanna von Fromm, * Aurich 1. März 1875 (geſch. 12. Juli 1902; wiederverm.); II) Berlin 4. Juni 1904 mit — Marie Hedwig Baronin von Gajewska, geb. von Jagninska, * Warſchau 30. April 1876 (kath.). [Nizza und Berlin.]

Tochter 1r Ehe: Margot Johanna Caroline Brunhilde, * Berlin 14. Jan. 1901.

3) Axel Lebrecht Wichard Johannes, * Ober-Lesnitz 1. Okt. 1876, Kgl. preuß. OLt. im Drag.-Rgt Nr. 2. [Schwedt a. d. O.]

2. Ludwig Wilhelm Ferdinand, * Kerzendorf 1. Dez. 1811, Herr auf Chodzieſen und Ober-Lesnitz (3986 ha), Kr. Kolmar, Poſen, Kgl. preuß. Ldrat a. D. und Rittm. a. D., RRr des Joh.-O.; ⚔ Potsdam 3. Dez. 1878 mit — Luiſe verw. von Katte, geb. Gfin von Königsmarck, * im Haag 30. Okt. 1842 (ſ. I. Linie). [Ober-Lesnitz und Berlin.]

3. Adolf Wichard, * Ober-Lesnitz 7. Febr. 1852, Herr auf Radem (821 ha; erkauft 1883), Kr. Regenwalde, und Schloißin (445 ha; erkauft 1887), Kr. Naugard, Pomm., Kaiſ. deutſcher OLt. z. S. a. D.; ⚔ Dieckow 18. Juni 1884 mit — Anna Lucia von Klitzing, * Dieckow 17. Dez. 1862. [Radem.]

Kinder: 1) Agnes Marie Helene, * Radem 29. April 1885; ⚔ daſ. 18. Juni 1905 mit Alexander von Herder. [Lippersdorf im Erzgeb.]

2) Wichard Otto Lebrecht, * Radem 23. Okt. 1886.

3) Gerhard Karl Wilhelm, * Radem 1. März 1888.

4) Ruth Margarete Lucie, * Radem 8. Mai 1889.

5) Eberhard Kurt Chriſtoph, * Radem 24. Okt. 1897.

6) Allhart Ernſt Walter, * Radem 21. Dez. 1901.

4. Helene, * Ober-Lesnitz 23. Jan. 1856; ⚔ Ovelgünne 16. Juli 1879 mit Walther von Etzel, † Erfurt 29. Aug. 1893, Kgl. preuß. Oberſtlt. im Inf.-Rgt Nr. 71. [Berlin.]

Könneritz*.

Lutheriſch. — Thüringiſcher Uradel; belg. Comte (primog.) 10. Okt. 1852; Kgl. ſächſ. Anerkennung als Gf d. d. Dresden 2. Jan. 1864. — Erſte Aufn. 1866. Vgl. auch den gleichnamigen Artikel im Taſchenbuch der Freiherrl. Häuſer.

† Hans Heinrich 1. Graf von Könneritz, * .. 7. Febr. 1790, † Erdmannsdorf 21. Mai 1863, Herr auf Loſſa mit Deuben und Erdmannsdorf, Kgl. ſächſ.

WGRat, OKhr und OHofm. a. D., Ghzgl. sächs. Khr; ⚔ Weimar 23. Juli 1820 mit Luise Freiin von Werthern a. d. H. Beichlingen, * . . 9. Sept. 1798, † Ballenstedt 10. Okt. 1891.

Söhne: 1. Richard Leo 2. Graf von Könneritz, * Erdmannsdorf 29. Juli 1828, Herr auf Lossa mit Deuben, Kgr. Sachsen, Dr. jur. h. c. (promov. von der Univ. Leipzig), Kgl. sächs. WGRat und Ges. a. D., Exz., Vorsitzender der Leipziger Kreisstände, Domdechant von Meißen, vorm. Präs. der Ersten Kammer der sächs. Ständeversammlung und Vorsitzender des Ldessynodalausschusses sowie des Ldeskulturrates, EBürger von Wurzen, ERr des Joh.-O. [Lossa bei Wurzen.]

2. † Léonce Robert Freiherr von Könneritz, * Paris 4. März 1835, † Dresden 20. Jan. 1890, Herr auf Erdmannsdorf, Kgl. sächs. Khr, Staatsmin. und Min. der Finanzen ꝛc.; ⚔ Dresden 9. Juni 1863 mit — Maria Gfin von Beust, * München 26. Mai 1845, ED. des Kgl. bayer. Theresien-O. [Dresden.]

Kinder, Freiherren und Freiin von Könneritz: 1) Hans Heinrich, * Laubegast 24. Juli 1864, Herr auf Erdmannsdorf, Kgl. sächs. Khr, Mitgl. der Ersten Kammer der sächs. Ständeversammlung.

2) Karl Eduard, * Erdmannsdorf 4. Sept. 1865, Kgl. sächs. Rittm. und Esk.-Chef im 1. Königshus.-Rgt Nr. 18; ⚔ Dresden 8. Juni 1897 mit — Pia Freiin von Fritsch, * Dresden 25. Sept. 1876. [Großenhain.]

Kinder, Freiherr und Freiinnen von Könneritz: (1) Josepha Pia Maria Harriet, * Dresden 21. Mai 1898.
(2) Léonce Richard Hans Heinrich, * Großenhain 10. April 1900.
(3) Luisa-Pia Margarethe Asta Carola, * Großenhain 14. Sept. 1902.

3) Ferdinand Richard, * Erdmannsdorf 14. Okt. 1867, Kgl. sächs. Rea.-Assessor in Dresden und OLt. der Res. des GReiterrgts; ⚔ Dresden 4. Okt. 1902 mit — Ilse Freiin von Uslar-Gleichen, * Dresden 14. Juni 1880.

Sohn: Léonce Hans Richard Freiherr von Könneritz, * Zwickau 19. Nov. 1903.

4) Elisabeth Marie Adele, * Erdmannsdorf 12. Okt. 1871; ⚔ das. 31. März 1897 mit Adolf Gfn von Beust, K. u. K. Km. und a. o. G. u. b. M. a. D. [München.]

Korff genannt Schmising.

Katholisch. — Westfälischer Uradel, der mit Henricus Korff (Kerfekorff), mit dem auch die Stammreihe beginnt, 1240 zuerst urkundlich erscheint; Reichs- und erbländ.-österr. Frhr. d. d. Wien 4. Sept. 1692; preuß. Gf. d. d. Berlin 17. Jan. 1816 (für Klemens August Heinrich Maria Frhrn von Korff gen. Schmising, dessen Söhne die beiden Linien stifteten). — Erste Aufn. 1845. Vgl. auch die gleichnamigen Artikel im Taschenbuch der Freiherrl. Häuser und im Gothaischen Genealog. Taschenbuch der Adeligen Häuser (Uradel), Bd. I, 1900 und Bd. IX, 1908.

I. Korff genannt Schmising.

Stifter: Gf Maximilian Friedrich, * . ., † . . 1840. — Besitz: Das im Jahre 1803 gestiftete Fideikommiß, bestehend aus Lette, Engsterstein und Obsthoff, Kr. Koesfeld, Masthoff und Keuschenburg, Kr. Warendorf, Lonne und Wieck, Ldkr. Münster, endlich Latenhausen mit Wittenstein, Kr. Halle, Prov. Westfalen.

† Klemens August Graf von Korff gen. Schmising, * Dinklage 16. Mai 1804, † Münster i. W. 25. Mai 1882, Fkherr, Kgl. preuß. Ldrat

z. D., ERr des souv. Malt.-RrO.; ⚔ . . 2. Mai 1829 mit Pauline Gfin von Mervelbt, * . . 14. Juli 1807, † Münster i. W. 12. Juni 1873.

Söhne: 1. Klemens August, * Münster i. W. 18. April 1834, Fkherr, Kgl. preuß. Khr, WGRat und Ldrat des Kr. Halle i. W., Schloßhptm. von Münster, Erz., und Rittm. der Ref. des Kür.-Rgts Nr. 4, Mitgl. des preuß. Herrenh. auf Lebenszeit, ERr des souv. Malt.-RrO.; ⚔ Muffendorf 21. Aug. 1860 mit — Ferdinandine Freiin von Fürstenberg, * Muffendorf 20. Nov. 1840. [Tatenhausen bei Halle i. W.]

Kinder: 1) Mathilde Marie Elisabeth Felicitas Franziska Walpurga Huberta, * Münster i. W. 21. Nov. 1861; ⚔ Tatenhausen i. W. 26. Mai 1887 mit Karl Frhrn von Schorlemer, Kgl. preuß. Gestütsdirektor in Warendorf, Westf., und Rittm. a. D.

2) Paula Maria Adolfine Therese Walpurga Huberta, * Münster i. W. 14. Juli 1863; ⚔ I) Tatenhausen 14. Juni 1888 mit Friedrich-Leopold Gfn von Loë, † Gries bei Bozen 14. April 1899, Fkherrn auf Wissen; II) Tatenhausen 26. Nov. 1902 mit ihrem Schwager Georg Frhrn von Loë, Kgl. preuß. OLt. der Ref. des Kür.-Rgts Nr. 4 (s. dieses Taschenbuch). [Schloß Wissen und Schloß Adendorf.]

3) Maria Felicitas Auguste Walpurga Huberta, * Münster i. W. 7. Juli 1865.

4) Levina Rosine Elisabeth Walpurga Huberta, * Steinhausen 30. April 1867; ⚔ Münster i. W. 12. Nov. 1896 mit Augustinus Gfn von Galen, Päpstl. Geh.-Km., Kgl. preuß. Ldrat des Kr. Bonn. [Bonn.]

5) Maximilian Klemens Emanuel Benedikt Maria Hubert, * Steinhausen 2. Mai 1870, Herr auf Steinhausen, Kr. Halle i. W., Willenburg und Grotenburg, Kr. Iburg, Kgl. preuß. OLt. der Ref. des Kür.-Rgts Nr. 4; ⚔ Stammheim 23. Febr. 1897 mit — Augusta-Gabriele Freiin von Fürstenberg, * Stammheim 27. April 1878 (s. den Art. Fürstenberg in diesem Taschenbuch). [Steinhausen bei Halle i. W.]

Kinder: (1) Klemens August Maximilian Eugen Maria Hubert Johannes, * Münster i. W. 26. Juni 1898.

(2) Adolph Ferdinand Maria, * Steinhausen 12. Juli 1904.

(3) Eleonore, * Wiesbaden 28. Febr. 1906.

6) Joseph Ignatius Maria Pius, * Steinhausen 8. Febr. 1874, Kgl. preuß. Lt. der Ref. des Kür.-Rgts Nr. 4. [. . .]

7) Konrad Liborius Maria Hubertus, * Steinhausen 19. Juli 1875, Kgl. preuß. OLt. im Kür.-Rgt Nr. 4; ⚔ Köln 21. April 1903 mit — Fanny Elven, * Köln 16. Okt. 1880. [Münster i. W.]

8) Therese Maria Maximiliana Monika Mathilde Huberta, * Tatenhausen 14. Sept. 1879.

9) Philipp Franz Egon Hubertus Klemens Joseph Anna Maria, * Tatenhausen 10. April 1881. [. . .]

10) Antonie Karoline Josepha Maria Dolores, * Tatenhausen 4. April 1884.

2. † Maximilian, * Münster i. W. 23. Nov. 1840, † Westerwinkel 1. Aug. 1884, Kgl. preuß. Major im Kür.-Rgt Nr. 4; ⚔ Gymnich 16. April 1874 mit Antoinette Gfin Wolff-Metternich zur Gracht, * Gymnich 12. Juni 1846, † Münster i. W. 24. Juli 1902.

Kinder: 1) Mathilde Klementine Franziska Paula Huberta Maria, * Münster i. W. 8. Aug. 1877; ⚔ das. 14. April 1904 mit Joseph Frhrn von Wendt, Kgl. preuß. Lt. im Kür.-Rgt Nr. 4. [Münster i. W.]

2) Ferdinandine (Ada) Theodora Huberta Maria, * Münster i. W. 20. Sept. 1878.

3) Klemens Anna Maria Paul Hubert, * Münster i. W. 29. Juli 1880, Kgl. preuß. Lt. im Kür.-Rgt Nr. 4. [Münster i. W.]

3. Ferdinand, * Münster i. W. 6. März 1844, Herr auf Füchteln mit Ronhagen (zus. 307 ha), Kr. Lüdinghausen, Kgl. preuß. Amtsger.-Rat in Werne, ERr des souv. Malt.-RrO.

II. Korff genannt Schmising-Kerssenbrock.

Stifter: Gf Maximilian Franz Xaver, * 14. Nov. 1781, † 18. Okt. 1850. — Namen- und Wappenvereinigung mit „Kerssenbrock" d. d. Preßburg 23. Juni 1802 (für nachfolgenden Maximilian Franz Xaver). — Besitz: Das im Jahre 1750 von Ferdinand von Kerssenbrock, Dompropst von Osnabrück, zugunsten der Korff-Schmising zu Tatenhausen unter Bedingung der Hinzufügung seines Familiennamens gestiftete Fideikommiß, bestehend aus Brincke (332 ha), Kr. Halle, und Neuhaus (148 ha), Kr. Wiedenbrück, Prov. Westfalen, sowie Overkamp und Warmenau, Kr. Melle, Prov. Hannover (zus. 779 ha). Der 1. Fherr Fritz Ferdinand Frhr von Korff-Schmising starb ohne männliche Nachkommen, und ging das Fideikommiß an Maximilian Franz Xaver (s. unten) über.

† Maximilian Franz Xaver Graf von Korff gen. Schmising-Kerssenbrock, * Münster i. W. 14. Nov. 1781, † das. 18. Okt. 1850, 2. Fherr; ⚔ I) Havixbeck 1. Dez. 1804 mit Theresia Freiin von Twickel, * Münster i. W. 11. Dez. 1786, † das. 11. Jan. 1811; II) Münster i. W. 10. März 1812 mit Julia Gfin zu Stolberg-Stolberg, * Emkendorf 10. Dez. 1790, † Brincke 12. März 1836.

Kinder: a) 1r Ehe: 1. † Klemens August, * Münster i. W. 12. Juni 1806, † Bornhofen 13. Nov. 1880, 3. Fherr, Päpstl. Geh.-Km. di spada e cappa; ⚔ I) Adolphsburg 24. Juni 1832 mit Karolina Freiin von Fürstenberg, * Herdringen 16. Febr. 1801, † Brincke 27. Okt. 1866; II) London 29. Juli 1871 mit Anna Maria Gordon a. d. H. Abergeldie, * Denmarkhill 10. März 1820, † London 27. Mai 1889.

Kinder 1r Ehe: 1) † Julia, * Schnellenberg 14. Jan. 1837, † Mariaschein 26. Sept 1907.

2) Franz Xaver, * Schnellenberg 22. Okt. 1838, 4. Fherr, Päpstl. Geh.-Km. di spada e cappa, vorm. Lt. in päpstl. Diensten; ⚔ I) Haag bei Geldern 14. April 1874 mit Antonia Gfin von und zu Hoensbroech, * Blymbeck 1. Febr. 1844, † Brincke 23. März 1875; II) Heltorf 12. April 1877 mit — Anna Gfin von Spee, * Düsseldorf 15. April 1851. [Brincke bei Borgholzhausen.]

Kinder 2r Ehe: (1) Maria Anna Karolina Josepha Agnes Antonia Huberta Walpurga Mathilde Paula, * Brincke 26. Jan. 1878, StiftsD. des K. K. adel. Damenstifts zu den heil. Engeln in Prag.

(2) Maria Anna Paula Agnes Walpurga Huberta Sibylla Antonia Therese Magdalena, * Brincke 1. April 1880, Klosterfrau im Kloster zum guten Hirten in Lissabon.

(3) Maria Mathilde Coletta Walpurga Antonia Huberta Josepha Felicitas, * Brincke 23. Dez. 1881.

(4) Maria Elisabeth Walpurga Huberta Karoline Josepha Gabriele Agnes Gertrud Felicitas Benedikta Klara, * Brincke 16. April 1883.

(5) Emanuel Maria Joseph Walpurgis Klemens August Friedrich Leopold Dominikus Antonius Johannes Heinrich Rembert Hubertus Gerard Georg Ignatius Karl, * Brincke 14. Aug. 1886.

(6) Cunigundis Maria Emanuela Sophia Magdalena Josepha Huberta Antonia Walpurga Editha Katharina Suitberta Agnes Anna, * Brincke 1. März 1888.

(7) Karoline Maria Ursula Franziska Agnes Julia Josepha Antonia Huberta Ferdinandine Coletta, * Brincke 22. Dez. 1889.

(8) Emanuel Maria Joseph Ferdinand Aloysius Johannes Klemens Augustinus Hubertus Georg Rembert Nikolaus Benediktus Antonius, * Brincke 10. Sept. 1891.

(9) Maria Agnes Johanna Walpurga Antonia Huberta Theresia Margarete Agathe Franziska Klementine Sebastiana, * Brincke 3. Juli 1893.

(10) Emanuel Maria Margareta Antonius Augustinus Thomas Bonifacius Fridericus Gabriel Johannes Bapt. Majella Hubertus Walpurgis Johannes Petrus u. Paulus, * Brincke 30. Juni 1895.

3) Klemens August, * Schnellenberg 21. Okt. 1839, K. u. K. Km. und OLt. a. D.; ✕ I) Manetin, Böhmen, 12. Juni 1882 mit Theresia Gfin Lažanský, * Wien 19. Febr. 1856, † Nekmič 14. Sept. 1884; II) Prag 17. Aug. 1886 mit — Gabriele Przssin von Lobkowitz, * Wien 14. Jan. 1855. [Lichtenstein bei Pilsen.]

Kinder: a) 1r Ehe: (1) Klemens August Prokop Johannes, * Manetin 3. Sept. 1883, K. u. K. Lt. im Drag.-Rgt Nr. 13. [Klattau.]

— b) 2r Ehe: (2) Rembert August Theresia, * Lichtenstein 30. Juni 1887.

(3) Maria Theresia Sidonia, * Lichtenstein 6. Okt. 1888.

4) † Adolf, * Schnellenberg 28. März 1841, † Seketin 9. Juni 1907, K. u. K. Km. und OLt. a. D.; ✕ Wien 5. Nov. 1888 mit — Anna Freiin Suini von Pieved'Albignola, * Görz 23. Jan. 1870. [Seketin, Kroatien.]

Kinder: (1) Elisabeth Klaudia Klementina Augusta Emerika Maria Antonia, * Wien 23. Juli 1890.

(2) Emmerich Wilhelm Adolf Eustachius Gabriel Antonius Maria, * Seketin 20. Sept. 1891.

— b) 2r Ehe: 2. † Christian, * Brinke 10. Aug. 1815, † Kückling 26. Aug. 1886, Herr auf Kückling, Westf., Kgl. preuß. Rittm. a. D.; ✕ Brauna 17. Sept. 1853 mit Johanna von Weißenbach, * Frauenstein 17. Febr. 1829, † Darmstadt 7. Juni 1906.

Töchter: 1) Maria, * Düsseldorf 28. Juli 1854; ✕ Kückling 19. Sept. 1876 mit Kaspar Frhrn von Weichs zur Wenne, Herrn auf Geisteren und Sprachland, EKr des souv. Malt.-KrO. [Schloß Geisteren, Hzgt. Limburg.]

2) Antonia, * Düsseldorf 13. März 1856; ✕ Kückling 1. Mai 1883 mit Kaspar Frhrn von Loë, K. u. K. Km. und Rittm. a. D. [Cappeln bei Westercappeln, Westf.]

3) Elisabeth (Gisela) Luise Xaveria Johanna Huberta, * Kückling 21. Dez. 1846; ✕ das. 28. April 1892 mit August von Bothmer, † Gießen 11. Nov. 1901, Hptm. und Komp.-Chef im 1. Ghzgl. hess. Inf.-(Leibgarde-) Rgt Nr. 115. [Darmstadt.]

3. † August Heinrich Friedrich Wilhelm Ferdinand Maria, * Brinke 3. Aug. 1817, † Münster i. W. 29. Sept. 1891, Kgl. preuß. Ldrat a. D.; ✕ Münster i. W. 4. Sept. 1851 mit Anna Maria Katharina Hellweg, * Münster i. W. 6. Sept. 1820, † das. 10. Jan. 1892.

Kinder: 1) Kaspar Maximilian Heinrich Ludwig Maria Hubertus, * Beckum 1. Sept. 1852, Kgl. preuß. Major a. D.; ✕ Breslau 16. Febr. 1892 mit — Elisabeth verw. Freifrau von Ketteler, geb. Gfin Schaffgotsch, * Berlin 17. April 1862, Herrin auf Schurgast ꝛc. [Schurgast, Schles.]

Kinder: (1) Ferdinand Franz Xaver Otto Johannes Maria, * Schurgast 23. Dez. 1892.

(2) Otto Johannes Karl Hubertus Maria, * Schurgast 30. Jan. 1894.

(3) Günther Joseph Hubertus Maria, * Schurgast 5. Mai 1895.

(4) Mathilde Josepha Hedwig Huberta Maria, * Schurgast 10. Juli 1896.

(5) Elisabeth Hedwig Maria Franziska Huberta, * Schurgast 29. Nov. 1897.

(6) Klemens August Paul Maria Anna Hubertus, * Schurgast 5. Juli 1899.

(7) Maria Anna Cäcilie Henriette Hedwig, * Schurgast 22. Nov. 1900.

2) Joseph Anton Karl Maria Hubertus, * Beckum 2. Sept. 1856, Kgl. preuß. Major und Bat.-Kmdr im Gren.-Rgt Nr. 11; ✕ Dyhernfurth 7. Juli 1897 mit — Anna Elisabeth Maria d'Abzac de Mayac, * Dyhernfurth 7. Dez. 1862, ED. des Kgl. bayer. Theresien-O. [Breslau.]

Kinder: (1) Dorothea Karoline Franziska Maria Immakulata, * Münster i. W. 8. Dez. 1898.

(2) Franziskus Xaverius Maria Venantius Antonius, * Breslau 19. Nov. 1901.

(3) Venantius Maria Josephus Franziskus Xaverius, * Breslau 14. Nov. 1903.
(4) Maria Olga Charlotte Franziska Xaveria, * Breslau 7. April 1905.
3) Karoline Wilhelmine Julia Maria Walpurga Huberta Agnes, * Beckum 15. Juli 1859. [Münster i. W.]
4. † Maximilian Friedrich Leopold, * Brinke 2. Aug. 1820, † Münster i. W. 19. April 1889, Kgl. preuß. GReg.-Rat und Ldrat a. D., ERr des souv. Malt.-RrO.; ⚔ Freiwaldau 26. Aug. 1851 mit Gabriele Gfin von Mirbach, * Kosmanos 17. Febr. 1831, † Alt-Otting 21. Jan. 1892.
Söhne: 1) † Kaspar Friedrich Joseph Franziskus Hubertus Aloysius Maria, * Düsseldorf 26. Aug. 1853, † Rainbach 27. April 1889, Kgl. preuß. Lt. a. D.; ⚔ Koblenz 1. Mai 1878 mit Sophie Maria Karoline Friederike Huberta von Mengershausen, * Hönningen 20. Sept. 1856, † Rainbach 31. Jan. 1893.
Kinder: (1) Maria-Friederike Ludmilla Gabriele Elisabeth Sophie Huberta, * Hönningen 26. Juni 1879; ⚔ Hatzfeld 4. Sept. 1905 mit Rudolf Frhrn von Dürfeld, K. u. K. Obersten und Kmdtn des Inf.-Rgts Nr. 31. [Karlsburg.]
(2) Franziskus Hubertus Gerhard Maria Joseph Dietrich, * Rainbach 12. Okt. 1884. [München.]
(3) Alfred Antonius Maria, * Rainbach 23. Sept. 1887, Kgl. preuß. Lt. im Jägerbat. Nr. 7. [Bückeburg.]
2) Antonius Alfred Franziskus Hubertus Maria Joseph, * Geldern 14. Sept. 1856, Kgl. preuß. Reg.- und Forstrat in Wiesbaden, ERr des souv. Malt.-RrO.; ⚔ Darmstadt 16. Mai 1893 mit — Helene Freiin von Hilgers, * Düsseldorf 5. Okt. 1868.
Kinder: (1) Klara-Marie Agnes Johanna Huberta Gabriele Josepha Elisabeth, * Darmstadt 31. Mai 1895.
(2) Marie-Agnes Karoline Maximiliane Wilhelma Gustava Helene Felicitas Josepha Antonia, * Darmstadt 13. Juli 1897.
(3) Gabriele Maria Augusta Helene Huberta, * Darmstadt 5. Okt. 1898.
(4) Helene Maria Manuela Georgina Josepha, * Darmstadt 6. April 1900.
(5) Richard Cajus Friedrich Leopold Ferdinand Maria Joseph, * Darmstadt 16. Dez. 1901.
3) † Franz Alfons Aloys Maria Joseph Hubertus Athanasius, * Geldern 2. Mai 1858, † München 20. Aug. 1894, Kgl. preuß. Forstassessor; ⚔ Wewer 15. April 1890 mit — Klothilde Freiin von und zu Brenken, * . . 13. Juni 1864. [Aufham, Bayern.]
Kinder: (1) Elisabeth (Gisela) Maria Gabriele Huberta, * Köpenick 8. Juli 1891.
(2) Friedrich Alfred Hermann Maria Hubertus, * Klanzig 10. März 1894.
4) Augustin Wilhelm Leo Hubertus Joseph Maria Pius, * Montabaur 22. Febr. 1869, Kgl. preuß. OFörster in Brandoberndorf, Reg.-Bez. Wiesbaden, und Hptm. der Ref. des GSchützenbat.
5. † Maria, * Brinke 19. Juli 1830, † Berlaymont 20. März 1907, im Augustinerinnenkloster in Berlaymont, Brüssel.

Kornis von Göncz-Ruszka.

Katholisch. — Siebenbürg. Frhr. mit dem Prädikat „Göncz-Ruszka" d. d. . . 11. Febr. 1636; siebenbürg. Gf. d. d. Wien 28. Okt. 1712. — Erste Aufn. 1877; Beschreibung des Wappens und geschichtl. Notiz im Jahrg. 1880, S. 471.

I. Linie.

Im Mannesstamme erloschen.

(S. Jahrg. 1907, S. 461; neuere Nachrichten fehlen.)

II. Linie.

† Michael Graf Kornis von Göncz-Ruszka, * . . 24. April 1796, † . . 27. Nov. 1835, Kgl. ungar. Thesaurariatsrat; ⚭ . . mit Katharina Gfin Bethlen von Iktar, * . . 12. März 1814, † Budapest 24. Febr. 1871 (wiederverm. . . 1840 mit Nikolaus Gfn Bánffy de Losontz, † Budapest 17. Dez. 1894, K. u. K. Km., GRat und Oberstmundschenken).

Kinder: 1. † Nikolaus, * . . 4. Dez. 1831, † Bacza 15. Aug. 1880; ⚭ Sárköz 28. Mai 1866 mit — Maria Freiin Vécsey de Hajnácskeö, * Hajnácskeö 6. Juni 1842, vormal. Oberste Kammervorsteherin (mit dem Titel und den Vorrechten einer GRats-Witwe) J. K. u. K. H. der Ehzgin Marie Valerie, K. u. K. PD. und StkrD. [Budapest.]

2. † Klarissa, * . . 28. Febr. 1834, † Abbazia 11. Dez. 1906, K. u. K. PD.; ⚭ I) Budapest 21. Febr. 1851 mit Eduard Gfn Károlyi von Nagy-Károly, † Budapest 28. Sept. 1879; II) Budapest 11. Aug. 1881 mit dessen Bruder Alexander Gfn Károlyi, † Mentone 24. April 1906, K. u. K. GRat.

Bruder.

† Karl, * Szent-Benedek 25. Juli 1797, † Budapest 8. Jan. 1868; ⚭ Mezö-Telegd 7. Nov. 1824 mit Anna Gfin Haller von Hallerstein, * Dés 21. Dez. 1806, † Budapest 18. März 1873, StkrD.

Kinder: 1. Alexandrine, * Groß-Wardein 11. Febr. 1826; ⚭ Budapest 22. Aug. 1852 mit August Frhrn von Mannsberg (luth.), † Preßburg 5. Okt. 1876, K. u. K. Major a. D. [Wien.]

2. Aloysia, * Mezö-Telegd 30. Mai 1831, StkrD. und D. des St. Elisabeth-O.; ⚭ Groß-Wardein 17. März 1849 mit Felix Frhrn Gerliczy, † Groß-Wardein 8. Febr. 1895, K. u. K. Km. [Groß-Wardein.]

3. Antonie, * Mezö-Telegd 11. Nov. 1835; ⚭ Klausenburg 21. Mai 1879 nach reformiertem und Alsó-Szölnök 3. Aug. 1882 nach katholischem Ritus mit Joseph Gfn Batthyány von Németújvar, † Gleichenberg 24. Aug. 1897, K. u. K. Km. [Felbár, Ungarn.]

4. Adele, * Groß-Wardein 24. Dez. 1839, Gräfl. Herberstein-Illéshazysche StiftsD. [Felbár, Ungarn.]

5. † Karl, * Groß-Wardein 8. Nov. 1841, † Budapest 18. Nov. 1893; ⚭ Inánd 15. Nov. 1865 mit Josephine Markovits von Kis-Terpesd, * Kis-Terpesd, Ungarn, . . 1841, † Groß-Wardein 6. März 1885.

Kinder: 1) Karl, * Groß-Wardein 19. Dez. 1869, erbl. Mitgl. des ungar. OHauses; ⚭ Budapest 21. März 1892 mit — Irma Freiin von Fejérváry von Komlós-Keresztes, * Wien 10. Mai 1869. [Szent-Benedek.]

Kinder: (1) Klara, * Budapest 1. Juni 1893.
(2) Karl, * Szerep 4. Aug. 1894.
(3) Margit, * Budapest 4. Mai 1900.

2) Maria Josepha Klara Helene, * Szerep 2. Dez. 1878; ⚭ Budapest 26. Mai 1897 mit Géza Frhrn von Gudenus, K. u. K. Olt. a. D. [Kis-Velencze, Ungarn.]

3) Josephine, * Szerep 30. April 1883. [Kis-Velencze.]

6. Emil, * Groß-Wardein 10. Nov. 1843, K. u. K. Km., Kgl. ungar. Sektionsrat i. P.; ⚭ Graz 9. Febr. 1885 mit — Helena Gfin Zichy zu Zich und Vásonykeö, * Groß-Wardein 17. Aug. 1854, StkrD. [Szombathely.]

Kinder: 1) Elisabeth, * Budapest 17. Nov. 1885; ⚭ Felbár, Kom. Preß-

burg, 3. Aug. 1907 mit Friedrich Frhrn von Thüngen, Kgl. bayer. Km. und Bez.-Amtmann a. D. [Burgsinn.]
2) Imre, * Budapest 7. Dez. 1886. [. . .]
3) Elemér, * Jakabháza 27. Juni 1890.

III. Linie.

Im eigenen Stamme erloschen.

† Kaspar Graf Kornis von Göncz-Ruszka, * Szent-Benedek, Siebenbürgen, 24. Juni 1843, † . . 28. Mai 1895; ⚔ Wien 14. Aug. 1883 mit — Marie Calogovic, * . . 18. März 1864. [. . .]

Korytowski.

Katholisch. — Masovischer Uradel; in Galizien immatrikuliert 1798; österr. Gf. d. d. Bruck a. d. L. 24. Mai (Diplom d. d. Wien 27. Juni) 1893 (für Julius Leopold Franz Ritter von Korytowski, s. unten). — Erste Aufn., Beschreibung des Wappens, geschichtl. Notiz und Stammreihe im Jahrg. 1902, S. 443.

Julius Leopold Franz Graf von Korytowski, * Lemberg 10. März 1844, Herr auf Płotycz, Ober- und Unter-Iwaczów, Steblicha, Malaszowce, Jankowce, Czerniechów, Grobla, Czyszyków, Bez. Tarnopol, Hryniowce und Kolińce, Bez. Stanislau, K. u. K. Km., Ldtagsabg., Ehr des souv. Malt.-RtO.; ⚔ . . 1865 mit — Wanda von (Prawdzic) Młocka, * . . . [Płotycz, Galizien.]

Söhne: 1. Ladislaus, * Płotycz 19. Sept. 1866, K. u. K. Schiffsfähnr. der Ref.; ⚔ . . 16. Juli 1901 mit — Hedwig Fstin (Knjaginja) Puzyna, * . . . [. . .]

2. Felicjan, * Płotycz 12. Juni 1872; ⚔ Czarnokońce 15. Febr. 1898 mit — Eva Bogucka, * . . . [Hryniowce.]

Kinder: 1) Erasmus, * Hryniowce 8. Juli 1900.
2) Wanda Marie Felicie, * Czarnokońce 28. Mai 1903.

Koskull, 1868.

Kospoth.

Lutherisch. — Thüringischer Uradel mit dem Stammhause Kospoda bei Jena, der mit Heinricus de Kuzebude 1216 urkundlich zuerst erscheint, während die Stammreihe mit Karl, 1447, Herrn auf Schilbach und Seubtendorf, beginnt. Der Name wechselt zwischen Kozzibat, Cozebode, Kossebode, Koßbod, Cospot, Kospod, Kospot usw.; preuß. Gf. d. d. Berlin 27. Juli 1776. — Besitz: Das im Jahre 1729 gestiftete Fideikommiß Briese mit Grünhof, Höningern, Kritschen, Crompusch, Zantoch und Mittel-Mühlatschütz (zus. 4641 ha), Kr. Ols. — Erste Aufn. 1881. Vgl. auch den gleichnamigen Artikel im Gothaischen Genealog. Taschenbuch der Adeligen Häuser (Uradel), Bd. IV, 1903.

† Karl Christian August Graf von Kospoth, * Schilbach 15. Aug. 1736, † Halbau 1. März 1799, Fkherr, Kgl. preuß. Rittm. a. D.; ⚔ Halbau 10. Okt. 1776 mit Karoline Burggfin und Gfin zu Dohna-Lauck, * . . 5. Dez. 1759, † . . 30. Juli 1842.

Söhne: 1. † August Wilhelm Christoph, * Briese 5. Aug. 1777, † das. 22. Nov. 1834, Fkherr; ⚔ Peuke 11. Aug. 1801 mit Julie Dorothea Anna Henriette von Poser und Groß-Nädlitz, * Ols 14. Nov. 1784, † Dresden 29. Juli 1871.

Sohn: † August Karl Ludwig Gottlob, * Briese 21. Mai 1803, † Dresden 31. Dez. 1874, Fkherr; ⚭ Warmbrunn 25. Febr. 1834 mit Charlotte Henriette Marie Natalie von Recker, * Musternik 5. Juni 1812, † Dresden 7. März 1872.

Kinder: (1) Karl-August, * Briese 22. Okt. 1836, Fkherr, Kgl. preuß. WGOReg.-Rat, vorm. Kurator der Kgl. Ritterakademie und des St. Johannisstifts in Liegnitz, Kreisdeput. des Kr. Ols, Mitgl. des preuß. Herrenh. auf Lebenszeit, EKr des Joh.-O.; ⚭ I) München 16. Mai 1863 mit Marie Gfin von Paumgarten, * Leopoldskron bei Salzburg 17. Aug. 1843 (kath.), † Kritschen 29. März 1875; II) Stein 22. Okt. 1877 mit — Eleonora (Nora) Luise Agnes von Klitzing, * Kolzig, Kr. Grünberg i. Schles., 21. Okt. 1856. [Schloß Schön-Briese.]

Kinder: a) 1r Ehe: a. August Karl Hermann David Hans-Ewald Arthur Hugo Heinrich Klemens, * Kritschen 1. März 1864, Dr. jur., Kgl. preuß. Ldrat des Kr. Ols und Rittm. der Res. des Drag.-Rgts Nr. 8, EKr des Joh.-O.; ⚭ Ober-Stradam 22. Okt. 1896 mit — Gisela von Reinersdorff-Paczensky und Tenczin, * Ober-Stradam 4. Aug. 1876. [Kritschen, Kr. Ols.]

Kinder: a) Karl-August Max Friedrich Alfred Georg, * Kritschen 25. April 1898.

b) Erich William Konrad Dietrich August, * Kritschen 28. Okt. 1900.

c) Marie-Agnes Rosalie Auguste, * Kritschen 24. Aug. 1903.

b. Gabriele Auguste Marie Charlotte, * Kritschen 12. Jan. 1875.

— b) 2r Ehe: c. Ruth Auguste Eleonore Jenny Eva, * Schön-Briese 1. März 1880; ⚭ das. 22. Okt. 1901 mit Max Frhrn von Bennigen (kath.), Herrn auf Riegerding und Frauenstein, OOsterr., Kgl. preuß. Rittm. a. D. [Riegerding.]

d. Friedrich-August Adolf Mortimer, * Schön-Briese 1. Juli 1887, Kgl. preuß. Fahnenjkr im Drag.-Rgt Nr. 18. [Parchim.]

(2) † Johanna Auguste, * . . 9. Mai 1841, † Mojavola 1. Mai 1907, ED. des Kgl. bayer. Theresien-O.; ⚭ Dresden 15. Jan. 1872 mit Ludwig Gfn von Paumgarten (kath.), † München 8. Jan. 1883, Kgl. bayer. Km. und a. o. G. u. b. M.

(3) Margarete Auguste, * Briese 4. Okt. 1843. [. . .]

(4) Arthur August, * Briese 13. Febr. 1845, Kgl. preuß. Olt. a. D. [Schön-Briese.]

(5) Leonie Auguste, * Briese 12. Sept. 1851; ⚭ Schön-Briese 22. Okt. 1879 mit Friedrich Gfn von Kleist, Herrn auf Wendisch-Tychow, Kgl. preuß. Khrn, Kais. deutschem Leg.-Rat und Min.-Res. z. D. [Wendisch-Tychow.]

2. † Hans Karl Ludwig Fabian, * Halbau 5. April 1785, † Burau 17. Aug. 1837, Herr auf Burau ꝛc., Kgl. preuß. Major a. D.; ⚭ . . 21. April 1810 mit Klementine Gfin von Pückler, * Muskau 20. Aug. 1790, † Burau 24. Febr. 1847.

Sohn: † Karl William Max, * Dresden 30. März 1824, † Freienwalde a. d. O. 23. Dez. 1903, Kgl. preuß. Major z. D.; ⚭ Berlin 10. Aug. 1869 mit — Eugenie Aurora Rosalie Dargatz, * Thorn-Altstadt 15. Juni 1846. [Freienwalde a. d. O.]

Kottulinsky von Kottulin.

Katholisch. — Oberschlesischer Uradel; böhm. Herrenstand mit dem Prädikat „auf Krzischkowitz“ und dem Inkolat d. d. Wien 13. Juni 1645; böhm. alter Herrenstand mit Wappen-

besserung d. d. Prag 30. Sept. 1652; böhm. Gf. mit Wappenbesserung d. d. Wien 26. Febr. 1706; Ldmann von Steiermark 19. März 1744. — Erste Aufn. 1827.

† Joseph Graf Kottulinsky, Freiherr von Kottulin und Krzischkowitz, * . . 29. Juli 1774, † . . 26. Juli 1850, Herr auf Ober- und Unter-Meyerhofen und Neudau, K. K. Km.; ⚔ . . 23. Nov. 1802 mit Josepha Gfin Kazianer zu Katzenstein, * . . 20. Aug. 1778, † . . 22. Aug. 1848, StkrD.

Söhne: 1. † Joseph Franz, * . . 15. Febr. 1806, † Fehring 8. Aug. 1878, Herr auf Ober- und Unter-Meyerhofen und Neudau, K. u. K. Km.; ⚔ . . 30. Mai 1838 mit Adelheid Gfin von Attems, * . . 26. März 1817, † . . 1. Febr. 1858. StkrD.

Kinder: 1) Bertha, * . . 7. Sept. 1839, StkrD.; ⚔ Graz 23. Nov. 1859 mit Franz Heereman Frhrn von Wimpffen, K. u. K. Km., GRat und FZM., vorm. Oberstlhofm. Sr. K. u. K. H. des Ehzgs Ludwig Viktor. [Schloß Mirabell bei Salzburg und Wien.]

2) Adelheid, * . . 8. Sept. 1840, EStiftsD. des K. K. adeligen Damenstifts „Maria Schul" in Brünn. [. . .]

3) Erneſtine, * . . 9. März 1843, StkrD.; ⚔ Neudau 16. Okt. 1865 mit Karl Gfn Khuen von Belaſi, † Graz 29. April 1905, K. u. K. Km. und Major a. D. [Graz.]

4) † Adalbert Bonifacius, * . . 5. Juni 1847, † Neudau 20. Nov. 1904, Herr auf Ober- und Unter-Meyerhofen und Neudau, Steierm., K. u. K. Km. und GRat; ⚔ Pfannberg 15. Jan. 1884 mit — Theodora Freiin Mayr von Melnhof, * Leoben 29. Dez. 1857, Herrin auf Kogl, OOsterr., Savenstein, Krain, und Stegersbach, Ungarn. [Graz.]

5) Eliſabeth, * Graz 24. März 1850, StkrD.; ⚔ Graz 1. Mai 1869 mit Johann Wenzel Gfn (seit 1906) Dobrženský von Dobrženicz, Herrn auf Chotěboř ꝛc., K. u. K. Km. und GRat. [Schloß Chotěboř.]

6) Klothilde, * . . 10. Dez. 1851. [. . .]

2. † Rudolf Joseph, * . . 13. Sept. 1810, † Linz 11. Aug. 1892, K. u. K. Oberſt a. D.; ⚔ Ort bei Gmunden 24. Okt. 1860 mit Mathilde Gfin von Schönburg-Glauchau, * . . 4. Dez. 1833, † Linz 30. März 1895.

Sohn: Rudolf Maria Anton Joseph Hermann Karl, * Graz 3. Juni 1865, K. K. Bez.-OKommiſſär. zugew. der Bez.-Hptmſchaft in Salzburg; ⚔ Graz 6. Febr. 1897 mit — Anna Gfin von Lamberg, * Graz 19. Mai 1865.

Kinder: (1) Anna Eliſabeth Mathilde Theodora Wanda Thereſia Maria, * Linz 21. März 1898.

(2) Mathilde Thereſia Anna Maria, * Vöcklabruck 14. Sept. 1899.

(3) Rudolf Adalbert Anton Joseph Karl Maria, * Salzburg 18. Nov. 1900.

(4) Adalbert Karl Maria, * Salzburg 27. März 1904.

Kottulinsky von Kottulin

(a. d. H. der Dobrženský von Dobrženitz).

Katholiſch. — Österr. Gf. als „Kottulinsky, Freiherr von Kottulin, Krzischkowitz und Dobrženitz" d. d. Ischl 8. Aug. (Diplom d. d. Wien 31. Okt.) 1905. — Erste Aufn., Näheres über die Standeserhebung und Beschreibung des Wappens im Jahrg. 1907, S. 466.

S. den Artikel Dobrženský von Dobrženicz in dieſem Taſchenbuch.

Karl Kunata Graf Kottulinsky, Freiherr von Kottulin, Krzischkowitz und Dobrženitz, * Chotěboř 16. Sept. 1877, K. u. K. Km. und OLt. im Ul.-Rgt Nr. 3. [Gródek.]

(Bolesta-)Koziebrodzki.

Katholisch. — Masowischer Uradel; galiz. Gf. d. d. Wien 30. Jan. 1781; poln. Bestätigung des Gfnstandes d. d. 16. Sept. 1785 (vom König Stanislaus August). — Erste Aufn. 1857; Beschreibung des Wappens und geschichtl. Notiz im Jahrg. 1857, S. 102.

† Leopold Graf Bolesta-Koziebrodzki, * . . 8. Mai 1767, † Harasymów 10. Dez. 1833, Herr auf Harasymów ꝛc., Kgl. poln. Oberstlt.; ⚔ . . 20. Aug. 1821 mit Karoline von Siedliska, * . . 11. Juni 1797, † . . 25. Jan. 1835.

Söhne: 1. † Justin Stanislaus, * Zaszkowice 14. Juli 1822, † Venedig 5. Febr. 1885, Herr auf Podhajczyki-Justynowe, Dolhe und Zalawie, K. u. K. Km. und Gen.-Major a. D. ꝛc.; ⚔ Wien 9. Dez. 1854 mit Rosa Gfin von Wallis, * Wien 9. Okt. 1828, † Podhajczyki-Justynowe 12. Juli 1899, Herrin auf Dolhe ꝛc., K. u. K. PD. und StkrD.

Kinder: 1) Leopold Justin Maximilian, * Wien 16. Nov. 1855, Herr auf Podhajczyki-Justynowe, Dolhe und Zalawie, K. u. K. Km., a. G. u. b. M. in Tanger, Marokko; ⚔ Breslau 26. Juni 1900 mit — Maria Gfin Stillfried und Rattonitz, * Berlin 27. Okt. 1870, StkrD.

Kinder: (1) Justin Maria Franz de Paula Joseph, * Buenos Aires 12. April 1901.

(2) Marie-Pia Rosa Justina, * Buenos Aires 11. Dez. 1902.

(3) Joseph Martin Maria, * Podhajczyki-Justynowe 25. Juni 1904.

(4) Leopold-Joseph Maria, * Podhajczyki-Justynowe 10. Dez. 1906.

2) Marie Justine Rosa, * Budischkowitz 1. Sept. 1861, ED. des Hzgl. Savoyenschen Damenstifts in Wien. [Podhajczyki-Justynowe.]

3) Joseph Maria, * Baden bei Wien 30. Nov. 1862, Herr auf Semenów, Bez. Trembowla, Galizien, K. u. K. Km. und Rittm. der Res. des Ul.-Rgts Nr. 1. [Semenów.]

2. † Felix Emmerich, * Zaskowice 5. Nov. 1828, † Chlebow 2. Mai 1900, Herr auf Chlebow und Poznanka Hetmańska, Galizien, K. u. K. Km. und GRat; ⚔ Babin 14. Juli 1855 mit — Olga Gfin Golejewska, * Lemberg 24. Febr. 1834. [Chlebow.]

Kinder: 1) Maria Rosa, * Chlebow 4. Febr. 1858; ⚔ das. 14. Juli 1883 mit Kalixt von Ostrorog-Gorzénsk, † Lgów 14. Jan. 1890, Herrn auf Lgów, Prov. Posen. [Chlebow.]

2) Thaddäus Joseph Eduard Maria, * Chlebow 28. März 1860, Herr auf Sapohów, Bez. Borszczów, Dr. jur., K. u. K. Km., a. o. G. u. b. M., diplom. Agent und Gen.-Konsul in Kairo und Lt. der Res. des Hus.-Rgts Nr. 5.

3) Johann Nikodemus Maria, * Chlebow 15. Dez. 1862, K. u. K. Km. und Rittm. im Drag.-Rgt Nr. 2. [Tarnopol.]

4) Ludwig Maria Kasimir Thomas, * Chlebow 23. Juni 1867, Dr. jur., K. u. K. Km.; ⚔ Lemberg 7. März 1905 mit — Isa von Seibor-Rylska, * . . . [Chlebow.]

5) Anton Maria Felix Alexander, * Chlebow 17. Jan. 1871, Herr auf Poznanka Hetmańska und Bosyry, Dr. jur., K. u. K. Km. und Lt. der Res. des Ul.-Rgts Nr. 11; ⚔ Czarnokońce Wielke 8. Sept. 1898 mit — Marie von Korwin Bogucka, * Rukomysz 6. Dez. 1877, Herrin auf Kociubińczyki, Bez. Husiatyn. [Poznanka Hetmańska.]

Kinder: (1) Marie Leonie Irene, * Poznanka Hetmańska 28. Juni 1899.

(2) Louise Marie Antoinette, * Poznanka Hetmańska 12. Sept. 1900.

(3) Felix Thaddäus Anton Maria Augustin, * Poznanka Hetmańska 28. Aug. 1905.

(4) Ladislaus Alexander Maria Anton Ludwig Gracyan, * Poznanka Hetmańska 18. Dez. 1906.

Brüder.
(S. Jahrg. 1902, S. 447; neuere Nachrichten über den Perſonalbeſtand fehlen.)

Krasicki von Siecin.

Katholiſch. — Kleinpolniſcher Uradel; Reichsgf. d. d. Wien 1. Juli 1631 (für die Brüder Martin — † 30. April 1632 kinderlos — und Georg — † 1645, Stammvater — Krasicki). — W.: Rogala. — Erſte Aufnahme 1836; ſ. Jahrg. 1866, S. 476, und Stammreihe im Jahrg. 1903, S. 449.

I. Linie.

Xaver Franz Ignaz Graf Krasicki von Siecin, * Dwadno 15. Aug. 1853, Herr auf Choloniów, Zwiniacze, Skurcze, Biskupicze, Poromow, Bortnow und Dwadno, Gouvt Wolynien; ⚔ Wyskotſch, Kr. Koſten, 4. Aug. 1884 mit — Marie Antonie Henriette von Chłapowski, * Kopaszew 23. Juli 1866. [Schloß Choloniów, Poſt Horochow.]

Kinder: 1. Sophie Marie, * Skurcze 15. Mai 1885.
2. Sigismund Marcell, * Skurcze 17. Dez. 1889.

II. Linie.

Erbländ.-öſterr. und galiz. Beſtätigung des Gfnſtandes d. d. Wien 14. März 1786 (Diplom d. d. Wien 22. Sept. 1787, für die Brüder Anton, Gabriel und Stanislaus).

† Anton Graf Krasicki von Siecin, * Wielick 14. März 1736, † Dubiecko 21. Juli 1800, Kgl. poln. Oberſt im Drag.-Rgt Kgin; ⚔ Lemberg 12. Mai 1768 mit Roſa Gfin von Charczewo-Charczewska, * .. 16. Nov. 1740, † Dubiecko .. 1805, StkrD.

Söhne: 1. † Johann, * Dubiecko .. 1765, † Baranów 13. Jan. 1841, Herr auf Baranów ꝛc., K. K. GRat, Kgl. poln. Major; ⚔ .. 4. Mai 1793 mit Anna Gfin Potocka, * Warſchau .. Aug. 1767, † Wien 20. Mai 1829, PD. und StkrD.

Sohn: † Karl, * Baranów 4. Aug. 1797, † daſ. 31. Mai 1861, Herr auf Baranów, Dmytrów und Suchorzew, poln. Oberſtlt., K. K. Km.; ⚔ Lemberg 15. Febr. 1833 mit ſeines Bruders Heinrich Witwe, Julia geb. Gfin Starzeńska, * Sendziszow 10. Nov. 1813, † Bolanowice 10. Febr. 1877, StkrD.

Tochter: Julie Honorata, * Baranów 5. Nov. 1844, StkrD.; ⚔ I) Baranów 16. Juli 1864 mit Franz Gfn Szirmay, † Tamanowice 12. Sept. 1871, K. u. K. Km.; II) Krakau 23. Febr. 1873 mit Ludwig Gfn zu Herberſtein, † Berlin 24. Aug. 1902, K. u. K. Km. [Opatowitz, Mähren.]

2. † Franz Xaver, * Kſawerow 10. Juli 1774, † Lisko 24. April 1844, Kgl. poln. Oberſt; ⚔ Lemberg 15. Okt. 1799 mit Julie Gfin Vandalin-Mniszech, * Laszki-Murow 26. Jan. 1777, † Wien 8. Juli 1845, StkrD.

Sohn: † Edmund Konrad Ignaz Anton Joſeph, * Bachórzec 26. Nov. 1808, † Lisko 24. Dez. 1894, Herr auf Lisko, Poraj und Kalnica, vorm. poln. Off.; ⚔ Lemberg 9. Febr. 1836 mit Maria Angela Gfin Brzostowska, * Kuydanow 13. Aug. 1816, † Lisko 7. März 1903.

Söhne: (1) Michael, * Lemberg 24. Okt. 1836, Herr auf Stratyn (6500 öſterr Joch), Bez. Rohatyn, und Laszki-Murow (967 Joch), Bez. Staremiaſto, K. u. K. Km. [Stratyn.]

(2) Ignaz, * Bachórzec 29. Aug. 1839, Herr auf Lisko, Poraj, Kalnica (ca 7870 Joch), Kr. Sanok, Kujdanow und Bobulińce (ca 3500 Joch), Kr. Buczacz, Galizien; ⚔ Leopol 9. Juni 1872 mit — Eliſabeth Gfin Za-

moyska, * Rożanka 24. Aug. 1846, Herrin auf Bachórzec, Kr. Przemyśl, und Serednie-Wielkie, Kr. Sanok (zus. 3000 Joch), Galizien. [Schloß Bachórzec.]

Kinder: a. August Konstantin Xaver Edmund Anton Johann Stanislaus Ignaz, * Bachórzec 19. April 1873, K. u. K. Lt. der Res. des Ul.-Rgts Nr. 6; ✕ Krakau 10. Sept. 1903 mit — Isabella Gfin von Granow-Wodzicki, * Krakau 26. Juni 1882. [Schloß Lisko, Galizien.]

Söhne: a) Anton Ignaz Stanislaus Edmund Xaver, * Lisko 29. Juli 1904.

b) Stanislaus Thomas August Anton, * Lisko 1. April 1906.

b. Franz Xaver, * Warschau 18. Nov. 1874. [Schloß Bachórzec.]

c. Sophie, * Lemberg 8. April 1878; ✕ Bachórzec 5. Juni 1906 mit Peter Ritter von Rostworowski. [Rybna bei Krakau.]

d. Rosa Julie Marie Anna Hedwig Elzbieta, * Bachórzec 19. Okt. 1881.

3. † Matthias, * Dubiecko 24. Febr. 1783, † das. 12. Juni 1855, Herr auf Dubiecko ꝛc.; ✕ .. 29. Juni 1806 mit Theophila Gfin Stadnicka, * Dubiecko 29. April 1783, † das. 4. Mai 1860, StkrD.

Söhne: 1) † Kasimir Anton Basil Theophil Matthias, * Dubiecko 14. Juni 1807, † Lemberg 29. Juli 1882, Herr auf Boratyn, Jasien und Pomianowa, K. u. K. GRat; ✕ Lemberg 29. Juni 1836 mit Isabella Gfin Stadnicka, * Nawojowa 16. Mai 1812, † Siekierczyce 3. Juni 1879, StkrD.

Kinder: (1) † Maria Johann-Kantius Ignaz Alexius, * Nowojowa 26. Okt. 1837, † Wien 16. Jan. 1893, Herr auf Borynatyn (821 Joch), Kr. Przemyśl, K. u. K. Km., Rr des Kgl. bayer. St. Georg-O. und ERr des souv. Malt.-RrO.; ✕ Rom 1. Juni 1876 mit — Maria Gfin Krasińska, * Zegrze .. 1847, K. u. K. PD. und StkrD., ED. des Kgl. bayer. Theresien-O. (wiederverm. Wien 19. Jan. 1895 mit Karl Gfn Bubna von Litic, † Brüssel 6. Febr. 1906 [gesch. 26. Okt. 1895], K. u. K. Km.). [Wien.]

Tochter: Helena Isabella, * Wien .. April 1879; ✕ das. 11. Okt. 1902 mit Emanuel Ritter von Homolacs, K. u. K. OLt. der Res. des Pion.-Bat. Nr. 9. [Wien.]

(2) Maria Theophila Rosalia, * Jasień 13. März 1842, StkrD.; ✕ Lemberg 2. Febr. 1861 mit Julius Gfn Komorowski, † Bilinka .. 1896. [Bilinka, Bez.-Hptmsch. Sambor, Galizien.]

2) † Alexander Joseph, * Dubiecko 4. Sept. 1809, † das. 24. Jan. 1883, Herr auf Dubiecko, Zeldeč, Barwinek und Sztropko (Anteil in Ungarn); ✕ Lemberg 30. Mai 1832 mit Rosalie Henriette von Kurozwęcki-Męcińska, * Barwinek 15. Juli 1809, † Dubiecko 5. Juni 1861.

Tochter: Hedwig Theophila Philippine Henriette, * Dubiecko 13. Sept. 1839, Herrin auf Ruskawies, Galizien, StkrD.; ✕ Dubiecko 8. Mai 1853 mit Guidobald Gfn Ungnad von Weißenwolf, † Steyregg 16. Dez. 1872, Fkherrn auf Steyregg ꝛc., OOsterr. [Ruskawies.]

Krasiński.

Katholisch. — Masowischer Uradel. — W.: Buyna (Ślepowron). — Erste Aufn. 1887; Stammreihe im Jahrg. 1888, S. 525.

A. Krasne-Krasiński.

Im Mannesstamme erloschen.

Österr. Bestätigung des Gfnstandes d. d. Laxenburg 29. Juni (Diplom d. d. Wien 8. Aug.)

1856. — Beschreibung des Wappens im Jahrg. 1887, S. 522; geschichtl. Notiz im Jahrg. 1888, S. 527.

† Ludwig Joseph Adam Graf von Krasne-Krasiński, * . . 1833, † Warschau 22. April 1895, Herr auf Krasne, Magnuszewo und Adamów, Russ.-Polen, Rohatyń, Galizien, K. u. K. Km., EKr des souv. Malt.-RrO.; ⚔ I) Paris 10. Mai 1860 mit Elisabeth Franziska verw. Gfin von Krasne-Krasiński, geb. Gfin Branicka, * Tomaszpol 15. Jan. 1820, † Krakau 15. Mai 1876; II) Warschau 27. April 1882 mit — Magdalene von Zawisza-Kierzgaiłło, * Warschau . . 1861 (wiederverm. London 30. April 1906 mit Waclav Pr. Radziwiłł [Kuchcice, Gouvt Minsk, und Warschau.]

Tochter 2r Ehe: Marie Luise Johanna Josepha, * Warschau . . 1883; ⚔ das. 31. Aug. 1901 mit Adam Louis Fstn Czartoryski. [Paris, Krakau und Schloß Sieniawa, Galizien.]

B.

I. Linie: Radziejowice.

Preuß. Gf. d. d. Königsberg 5. Juni 1798; Anerkennung des Gfnstandes durch die Senatsdeputation des Kgr. Polen 1820. — Ältere Genealogie s. Jahrg. 1891, S. 539.

† Joseph Matthias Onufrius Lorenz Graf von Krasne-Krasiński, * Zegrze 10. Aug. 1783, † Krakau 10. Okt. 1845, Herr auf Radziejowice, Zegrze, Krasnesioło, ꝛc., poln.-franz. Major, Senatorkastellan und Oberstlhofm. im Kgr. Polen; ⚔ Sterdyń 27. Sept. 1809 mit Emilie Gfin Ossolińska, * . . 179 ., † Krakau 14. Jan. 187 ., Herrin auf Sterdyń ꝛc.

Söhne: 1. † Stanislaus, * Krakau 16. Juli 1811, † . . 25. Juni 1849, Herr auf Zegrze; ⚔ Rom 25. April 1841 mit Dorothea Prsfin Jabłonowska, * Warschau 5. Aug. 1820, † Rom 31. Juli 1900, ED. des souv. Malt.-RrO. (wiederverm. Rom 15. Okt. 1854 mit Franz Gfn Malatesta, † Rom 16. Nov. 1884).

Töchter: 1) Hedwig, * Warschau . . 1843, Herrin auf Zegrze, Russ.-Polen, ED. des souv. Malt.-RrO.; ⚔ Rom 25. Nov. 1867 mit Matthias Pr. Radziwiłł, Herrn auf Połoneczka, Kais. russ. Khrn. [Połoneczka, Gouvt Minsk, und Zegrze, Gouvt Warschau.]

2) Maria, * Zegrze . . 1847, StkrD. und ED. des Kgl. bayer. Theresien-O. [Wien]; ⚔ I) Rom 1. Juni 1876 mit Johann-Kantius Gfn Krasicki, † Wien 16. Jan. 1893, Herrn auf Boratyń, K. u. K. Km. ꝛc.; II) Wien 19. Jan. 1895 mit Karl Gfn Bubna von Litić, † Brüssel 6. Febr. 1906 (gesch. 26. Okt. 1895), K. u. K. Km.

2. † Karl Joachim, * Krakau 17. Sept. 1812, † Wien 4. Nov. 1870, Herr auf Krasnesioło, Kais. russ. Khr; ⚔ Guzow 27. Dez. 1840 mit — Amélie Gfin Lubieńska, * Warschau 1. März 1815. [Warschau.]

3. † Adam Heinrich, * Warschau 22. Dez. 1821, † das. 3. Febr. 1903, Herr auf Radziejowice, Russ.-Polen; ⚔ Chocieszewice 7. Nov. 1846 mit — Karoline Gfin Mycielska, * Chocieszewice 12. Sept. 1825. [Warschau.]

Söhne: 1) Joseph, * Dresden . . 1848, EKr des souv. Malt.-RrO.; ⚔ Nawojowo 25. Aug. 1869 mit — Helena Gfin Stadnicka, * Krysowice . . 1844, StkrD. [Radziejowice bei Warschau.]

Kinder: (1) Eduard, * . . 28. Mai 1870, Herr auf Karolinowo.

(2) Franziska, * . . 27. Mai 1877; ⚔ Warschau 27. April 1898 mit Michael Fstn Korybut-Woroniecki. [. . .]

(3) Isabella, * . . 26. Sept. 1878; ⚔ Radziejowice 22. Aug. 1901 mit Zenon von Brzozowski. [. . .]

(4) Sophie, * . . 22. Sept. 1883; ⚔ Warschau 29. Juni 1907 mit Karl Ritter von Brzozowski. [. . .]

2) Kasimir, * Krakau . . 1850, Herr auf Starawies, Russ.-Polen; ✕ I) . . 29. Juni 1878 mit Josepha von Gawrońska, * . . 185., † . . 1879; II) Warschau 20. Juni 1882 mit — Martha Puskowska, * . . 1860. [Starawies bei Siedlec.]
Söhne: a) 1r Ehe: (1) Michael, * . . 1883. [. . .]
— b) 2r Ehe: (2) Franz, * . . 1885. [. . .]

II. Linie: Krasiński von Korwin.

Österr. Bestätigung des Gfnstandes mit dem Prädikat „von Korwin" und dem Stammwappen Siepowron d. d. Miramare 18. Sept. 1882 (Diplom d. d. Wien 27. Juni 1883). — Beschreibung des Wappens im Jahrg. 1887, S. 522.

† Hubert Anton Graf Krasiński von Korwin, * Rejmentarówka, Gouvt Kijew, 31. Okt. 1833, † Paris 18. Dez. 1890, Dr. med.; ✕ . . 3. Febr. 1863 mit — Julie Olga von Naumow, * . ., Herrin auf Neswatkowa, Gouvt Kijew. [Neswatkowa und Krakau.]
Kinder: 1. Heinrich Peter Sigismund, * . . 17. April 1866, Dr. jur., Herr auf Rejmentarówka; ✕ Wilna 5. Okt. 1897 mit — Maria Łęska, * . . . [Ostitniaczka, Gouvt Kijew.]
2. Maria Antonia, * . . 1867; ✕ Krakau 26. April 1892 mit Joseph von Krzyzanowski, Herrn auf Konarzewo, Kr. Krotoschin, Prov. Posen.
3. Sophie Konstanze Anna Josepha, * . . 1869; ✕ Krakau 28. Jan. 1892 mit Severin von Chełkowski, Herrn auf Sośnica, Prov. Posen.
4. Hedwig Franziska Elisabeth, * . . 1879; ✕ Krakau 19. März 1900 mit Ladislaus von Malecz, Herrn auf Kikol, Gouvt Płock.
5. Elisabeth Laura Julia Huberta Anna, * . . 1882.

III. Linie: Opinogóra.

Preuß. Anerkennung des Gfnstandes durch A. K.-O. d. d. Berlin 1. April 1806; franz. comte de l'empire (primog.) d. d. 3. Juni 1811 (für Vincent Corwin-Krasiński, chambellan de l'empereur, colonel-commandant des chevaux-légers polonais de la garde impériale); russ. Anerkennung des franz. Gfnstandes für das Kgr. Polen d. d. . . 7. März 1837. — Ältere Genealogie s. Jahrg. 1891, S. 440.

† Ladislaus Graf von Krasne-Krasiński, * Warschau 27. Sept. 1844, † Mentone 6. Febr. 1873, Majoratsherr auf Opinogóra; ✕ Krzeszowice . . 1868 mit — Rosa Gfin Potocka, * Krakau 7. Jan. 1849 (wiederverm. Krzeszowice 30. Juni 1886 mit Eduard Gfn Raczyński, Herrn auf Rogalin ꝛc. [Schloß Rogalin]).
Sohn: Adam Maria Ladislaus Sigismund Vincenz Franz Ludwig, * Krakau 22. Nov. 1870, Majoratsherr auf Opinogóra, Russ.-Polen, Dr. phil., Kais. russ. Kskr; ✕ Wien 28. Okt. 1897 mit — Wanda Gfin Badeni, * Lemberg 29. Aug. 1874. [Opinogóra und Warschau.]

Krassow*.

Im Gräfl. Mannesstamme erloschen.

Lutherisch. — Rügenscher Uradel; preuß. Gf nach dem Rechte der Erstgeburt und geknüpft an den Besitz des Fideikommisses Diviz d. d. Berlin 15. Okt. 1840. — Besitz: a) Das im Jahre 1844 gestiftete Fideikommiß Diviz (2751 ha; seit 1732 im Bes. der Fam.), Kr. Franzburg, Neuvorpommern; b) das im Jahre 1856 gestiftete Fideikommiß Pansewitz (2026 ha; seit mindestens 500 Jahren im Bes. der Fam.), Insel Rügen; Erbjägerm. im Fstt. Rügen und der Lande Barth d. d. Babelsberg 2. Juni 1865 (Diplom d. d. Berlin 25. Nov. 1867) am Besitze von Pansewitz. — Erste Aufn. 1847.

† Karl Reinhold Adolf 2. Graf von Krassow, * Stralsund 15. April

1812, † Pansewitz 13. Febr. 1892, Fkherr, Erbjägerm., Kgl. preuß. GRat und Reg.-Präs. a. D., Kommendator des Joh.-O. für Pommern; ⚔ Berlin 31. Aug. 1840 mit Wilhelmine Luise Klementine von Below, * Potsdam 11. März 1819, † Divitz 12. Sept. 1888.

Tochter: Luise Eleonore Karoline Aurelie Freiin von Krassow, * Franzburg 31. Okt. 1843, Fkherrin auf Pansewitz; ⚔ Divitz 7. Juni 1861 mit Edzard Fstn zu Innhausen und Knyphausen, Fkherrn auf Lützburg, Kgl. preuß. WGRat. [Lützburg bei Hage, Prov. Hannover.]

Kreith.

Katholisch. — Kurpfälz. Frhr. d. d. Düsseldorf 27. Aug. 1692; Reichsgf. d. d. Wien 2. April 1694; kurbayer. Anerkennung bereits 11. März 1694; immatrikuliert im Kgr. Bayern bei der Gfnklasse 15. Juli 1809. — Erste Aufn. 1837.

† Ludwig Franz Friedrich Gottfried Graf von Kreith, * . . 8. Nov. 1833, † Guteneck 15. Juni 1893, Herr auf Guteneck, Weidenthal, Gleiritsch und Willhofen, OPfalz; ⚔ Weilbach 22. Nov. 1869 mit — Franziska Gfin von Spreti, * Weilbach bei Dachau 10. Okt. 1845. [Schloß Guteneck bei Nabburg.]

(Es blüht in Ungarn noch eine Linie.)

(von Radelwicz-)Kręski.

Im eigenen Stamme erloschen.

Katholisch. — (Reichsadel 1537; Reichsgf. 1683.) Preuß. Anerkennung des Gfnstandes durch A. K.-O. d. d. Sanssouci 25. Okt. 1843. — Erste Aufn. 1855.

† Napoleon Graf von Radelwicz-Kręski, * Zbiersko . . 1820, † Grembanin 31. Dez. 1870, Herr auf Grembanin, Lipka, Zurawienic und Florvanka, Kr. Schildberg; ⚔ . . mit — Marie von Krzyżanowska, * Pakosław 2. Mai 1835. [Grembanin bei Kempen.]

Krockow

(a. d. H. von der Wickerau).

Evangelisch. — Pomerellischer Uradel; Erbschenk von Hinterpommern (Seniorat) 3. Okt. 1654; preuß. Gf. d. d. Berlin 19. Sept. 1786; preuß. Genehmigung zum Beinamen „Wickerode" d. d. . . . 3. Febr. 1843; Abänderung des bisherigen Namens und Wappens „Krockow von Wickerode" in: „von der Wickerau, Gf von Krockow" d. d. Berlin 31. Jan. 1874 (s. Jahrg. 1875, S. 456). — Erste Aufn. 1833; Näheres über die Abstammung im Jahrg. 1877, S. 487; Beschreibung des Wappens im Jahrg. 1878, S. 480. Über die erloschene Linie s. Jahrg. 1898, S. 548.

† Heinrich Joachim Reinhold von der Wickerau, Graf von Krockow, * Peest 19. Juni 1829, † Krockow 26. März 1889, Herr auf Peest; ⚔ Stolp 15. Juli 1858 mit — Hedwig Alwine Franziska Emma Henkel, * Stolp 9. Mai 1840. [Berlin.]

Kinder: 1. Eva Veronika, * Peest 25. Jan. 1863.

2. Ernst Heinrich, * Peest 22. Juni 1864, Herr auf Peest (seit 1637 im Bes. der Fam.), Kr. Schlawe, und Darsow, Kr. Bublitz, Kgl. preuß. Rittm. a. D., Erbschenk von Hinterpommern, ERr des Joh.-O.; ⚔ Brunn bei Stettin 31. Juli 1890 mit — Gertrud Ottilie Eugenie von Ramin, * Günnitz, Bez. Stettin, 21. April 1869.

Kinder: 1) Luise Hedwig Auguste Eva, * Peest 17. Juni 1891.
2) Hans Caspar Döring Heinrich Erdmann, * Peest 25. Juli 1903.

3. Martha Emilie Hertha, * Peest 11. Mai 1866; ⚔ Krockow 27. Dez. 1888 mit Georg von Zitzewitz, Kais. deutschem Kptlt. a. D., ERr des Joh.-O. [. . .]
4. Klara Rosalie Gabriele, * Peest 21. Okt. 1870.
5. Marie Oktavia, * Peest 18. Nov. 1871.
6. Döring Reinhold Georg, * Peest 20. Sept. 1873, Herr auf Krockow (schon vor 1200 im Bes. der Fam.) mit Lanckwitz, Parschütz, Neuhof, Widow, Warsow, Lissow, Glinke ꝛc., Kr. Putzig, WPr., Kgl. preuß. OLt. der Res. des Kür.-Rgts Nr. 5, ERr des Joh.-O. [Krockow.]

Vatersbruder.

† Karl Gustav Adolf, * Peest 17. Mai 1800, † Ems 30. Juni 1867, Herr auf Krockow, Erbschenk, ERr des Joh.-O.; ⚔ I) . . 24. Juli 1823 mit Laura Adelaide Lembke, * . . 15. Okt. 1800, † . . 30. April 1842; II) . . 17. Mai 1844 mit Rosa Gfin von Keyserlingk a. d. H. Neustadt, * . . 5. April 1820, † . . 13. Juni 1845; III) . . 23. Juni 1847 mit Philippine Eleonore verw. Sallbach, geb. Edzardi, * . . 1811, † Berlin 7. April 1872 (gesch. 1862).

Kinder 1r Ehe: 1. † Karl Johann Reinhold, * Thien bei Schlawe 27. Jan. 1825, † Dresden 3. Sept. 1901, Erbschenk; ⚔ I) London 19. Juli 1852 mit Mary Elisabeth Atcherley, * London 9. März 1820 (kath.), † Lüben 12. Okt. 1882; II) London 21. Okt. 1883 mit — Lida Mary Schoonmaker van Edam, * Saugerkies a. H., NAm., 25. Sept. 1857. [New York.]

Sohn 2r Ehe: Karl Heinrich Peter Gneomar, * Lüben 16. Aug. 1884. [New York.]

2. Marie Emilie Friederike, * Schönwalde bei Stolp 11. Sept. 1832; ⚔ Krockow 27. Mai 1858 mit Richard von Bentivegni, † Berlin 23. Jan. 1904, Kgl. preuß. Obersten a. D., RRr des Joh.-O. [Berlin.]

von Kuczków-Kuczkowski.

Im Mannesstamme erloschen.

Katholisch. — Großpolnischer Uradel; österr. Gf. d. d. Wien 30. Nov. 1807. — W. Bolesta (Jastrzębiec). — Erste Aufn., Beschreibung des Wappens und Näheres über die Standeserhebung im Jahrg. 1870, S. 564.

(S. Jahrg. 1904, S. 449; neuere Nachrichten fehlen.)

Küenburg (Khünburg).

Katholisch. — Reichsgf. d. d. Wien 2. Sept. 1665; salzburg. Ausschreibung 18. April 1666; Erbschenken von Salzburg d. d. Graz 14. Juni 1669. — Erste Aufn. 1838; Stammreihe im Jahrg. 1873, S. 448.

I. Linie: Prunsee („Khünburg").

Im Mannesstamme erloschen.

Stifter: Balthasar IV. von Khüenburg.

† Aloys Joseph Ferdinand Graf von Khünburg, Freiherr von Steyerberg, Khünegg, Tamsweg und Neukirchen, Edler Herr von Prunsee, * . . 16. Juli 1804, † Graz 31. März 1884, Fkherr auf Khünegg, Erbschenk; ⚔ . . 10. Nov. 1859 mit Ida Franziska Löwe, * . ., † Görz 14. Mai 1869.

Tochter: Marianne Wilhelmine, * Wien 1. Okt. 1860, Herrin auf Tamsweg; ⚔ Graz 27. Sept. 1882 mit Erich Frhrn von Buddenbrock (luth.), † Tamsweg 7. Dez. 1905, Kgl. preuß. Hptm. z. D. [Tamsweg bei Salzburg.]

II. Linie: Ungersbach.

Stifter: Johann Franz von Khüenburg, Bruder des Stifters der I. Linie. — Drei Brüder stifteten die folgenden Äste.

1. Ast.

Stifter: Gf Leopold Joseph Maria, * 1740, † 12. Aug. 1812. — Besitz: a) Das im Jahre 1720 gestiftete Fideikommiß Jung-Woschitz mit Miltschin und Kamberg, Kr. Tabor, Böhmen; b) das Fideikommiß Khünegg, Kärnten.

† Karl Joseph Graf von Küenburg, Freiherr von Khünegg, Ungersbach und Jasbina, * Prag 6. Aug. 1815, † Linz 6. Dez. 1884, Fkherr auf Jung-Woschitz, K. u. K. Km.; ⚔ Linz 8. Juni 1844 mit Klementine Gfin Welser von Welsersheimb, * Graz 22. Sept. 1819, † Linz 14. Sept. 1893, StkrD.

Söhne: 1. Vincenz Maria, * Prag 27. Okt. 1845, Fkherr auf Jung-Woschitz, K. u. K. Km. und Hptm. der Ldw.; ⚔ Sponau 21. Juni 1874 mit — Karola Freiin Zawisch von Ossenitz, * Sponau 20. April 1852. [Jung-Woschitz.]

Kinder: 1) Maria Aloysia Klementine Mauritia, * Troppau 31. März 1876. 2) Leopold Maria Karl, * Jung-Woschitz 8. März 1886, K. K. Kadettoff.-Stellvertr. im Ldw.-Ul.-Rgt Nr. 5. [Stockerau.]

2. Leopold Maria, * Linz 26. Nov. 1848, Fkherr auf Khünegg, K. u. K. Km. und Statth.-Rat in Wien; ⚔ I) Prag 23. Juni 1878 mit Gabriele Freiin Vécsey von Hajnácskeö, * Legenje 30. März 1857, † Ober-Hollabrunn 7. Febr. 1890, StkrD.; II) Innsbruck 30. April 1895 mit Bertha Gfin von Rumerskirch, * Tarnów 4. April 1861, † Wien 6. Mai 1899, StkrD.

Kinder 1r Ehe: 1) Max-Carl Vincenz Maria Klemens, * Ober-Hollabrunn 14. März 1886, stud. jur., Einj.-Freiw. im K. u. K. Ul.-Rgt Nr. 7. [Stockerau.] 2) Gabriele, * Ober-Hollabrunn 21. Jan. 1890.

3. Karl, * Linz 25. Jan. 1851, K. u. K. Km. und Bez.-Hptm. in OÖsterr. [Linz.]

4. Wilhelm, * Linz 28. Juni 1860, K. u. K. Km., Sektionsrat beim Verw.-Gerichtshof in Wien und OLt. der Ldw., EBürger von Muhr und Göriach; ⚔ Volders bei Hall, Tirol, 26. Aug. 1885 mit — Marianne Freiin von Spiegelfeld, * St. Pölten 25. Okt. 1856, StkrD.

Söhne: 1) Siegfried, * St. Johann 11. Nov. 1886, K. u. K. Mil.-Akademiker. [Wiener-Neustadt.] 2) Wolfgang, * St. Johann 30. Okt. 1890, K. u. K. Edelknabe und Zögling der K. K. Theresianischen Akademie in Wien. 3) Johannes, * St. Johann 6. Mai 1892.

2. Ast.

Stifter: Gf Sigismund Joseph, * 19. Mai 1754, † 25. Mai 1839.

† Sigismund Joseph Graf von Küenburg, Freiherr von Khünegg, Ungersbach und Jasbina, * Salzburg 19. Mai 1754, † Bransdorf 25. Mai 1839, K. K. Km.; ⚔ Tobitschau 21. Okt. 1795 mit Antonia Wunderberg, * Tobitschau 11. Juli 1773, † Bransdorf 2. Jan. 1840.

Söhne: 1. † Ferdinand, * Tobitschau 24. Okt. 1797, † Bransdorf 5. Juni 1869, Herr auf Bransdorf, K. K. OBergamtsassessor a. D.; ⚔ Neusol 6. Mai 1834 mit Klementine Kubiny de Felsö-Kubin und Demenfalva, * Lipto-Szent-Miklos 11. Okt. 1802, † Bransdorf 27. März 1865.

Sohn: Klemens, * Bransdorf 8. Juni 1844, Herr auf Bransdorf, Österr.-Schles.; ✕ Bransdorf 10. Juni 1867 mit — Rosalie Freiin Spens von Booden, * Teschen 15. Dez. 1839. [Bransdorf.]

Sohn: Hermann, * Bransdorf 10. Mai 1868, K. K. Rittm. bei den ber. Tiroler Ldesschützen; ✕ Linz 21. Okt. 1895 mit — Valerie Dosch, * Linz 29. Okt. 1871. [Innsbruck.]

2. † Amand, * Bransdorf 9. Febr. 1809, † Troppau 24. März 1886, K. K. Ldeshptm. von Schlesien; ✕ Teschen 28. April 1840 mit Aloysia von Gläßer, * Brünn 9. Dez. 1815, † Troppau 30. März 1902.

Kinder: 1) Gandolf, * Prag 12. Mai 1841, Dr. jur., K. u. K. GRat und Senatspräs. des Obersten Gerichts- und Kassationshofes a. D., vorm. Min., Mitgl. des Herrenh. des österr. Reichsrats auf Lebenszeit; ✕ Wolfsegg 9. Aug. 1869 mit — Marie Gfin von Saint-Julien, * Hainstetten, NÖsterr., 3. Mai 1847. [Frohnburg bei Salzburg.]

Kinder: (1) Ida, * Wolfsegg 6. Juni 1870.

(2) Elsa, * Wolfsegg 6. Juli 1873.

(3) Martha, * Wolfsegg 17. Juli 1876.

(4) Max Gandolf, * Wolfsegg 16. Aug. 1884, K. u. K. Lt. im Ul.-Rgt Nr. 2. [Tarnów.]

2) † Emich, * Prag 26. Aug. 1844, † Görz 6. März 1880, K. K. Bez.-Kommissär; ✕ Sponau 9. Aug. 1870 mit Anna Freiin Zawisch von Ossenitz, * Sponau, Mähren, 29. März 1848, † das. 11. Juli 1907.

Töchter: (1) Luise, * Troppau 1. Juni 1873, im O. vom heil. Herzen Jesu in Riedenburg.

(2) Dorothea, * Troppau 22. März 1875, StiftsD. des K. K. adeligen Damenstifts „Maria Schul" in Brünn. [Brünn.]

(3) Margareta, * Troppau 2. Aug. 1876; ✕ Hellbrunn bei Salzburg 9. Aug. 1902 mit Maximilian Frhrn von Gemmell zu Flischbach, K. K. Bez.-OKomm. bei der Ldesreg. in Troppau.

3) Hedwig, * Bransdorf 3. Sept. 1848, EStiftsD. des K. K. adeligen Damenstifts „Maria Schul" in Brünn. [Troppau und Frohnburg bei Salzburg.]

4) Walther, * Troppau 25. Juni 1850, VPräs. des K. K. Ldesgerichts in Salzburg; ✕ Salzburg 3. Sept. 1888 mit — Bertha verw. Gfin von Lamberg, geb. Gfin zu Stolberg-Stolberg, * Söder 21. Juni 1854, StiftD. (s. Goth. Hofkalender, II. Abt.).

3. Ast.

Stifter: Gf Ernst Joseph, † 10. Dez. 1838.

† Franz Joseph Johann Graf von Küenburg, Freiherr von Khünegg, Ungersbach und Jasbina, * Tobitschau 11. Aug. 1808, † Střilek 5. Febr. 1879 (Sohn des Stifters), Herr auf Střilek mit Czettechowitz, Mähren, K. u. K. Km.; ✕ Tobitschau 13. Okt. 1841 mit Anna verw. Gindelarz, geb. Marek, * . ., † . . 1867.

Kinder: 1. † Franz, * Wischau 13. Febr. 1844, † Payerbach 24. Okt. 1900; ✕ I) Baden bei Wien 1. Juli 1863 mit Adele Wirkner von Torda, * Preßburg 21. Nov. 1843, † Wien 28. April 1887 (gesch.); II) Dresden 4. Sept. 1878 mit — Henriette Scherr, * Wang 22. Juni 1852. [Wien.]

Kinder 2r Ehe: 1) Bernhard, * Dresden 23. Okt. 1879, K. K. Konzeptspraktikant bei der Bez.-Hptmschaft in Wiener-Neustadt und n. a. Lt. im Ldw.-Ul.-Rgt Nr. 6; ✕ Görz 10. Jan. 1906 mit — Theresia Contessa Claricini de Dornpacher, * Krumau 8. Sept. 1878.

Tochter: Mauricette Maria Theresia Henriette Wladimira, * Payerbach, NÖsterr., 13. Okt. 1906.

2) Alice, * Dresden 21. Juli 1883; ✕ Wien 16. Febr. 1901 mit Ernst Frhrn von Vivenot, K. u. K. OLt. im Drag.-Rgt Nr. 13. [Wien.]

3) Marcelline, * Dresden 19. Jan. 1885.

4) Erich, * Dresden 28. März 1887, K. u. K. Kadett-Off.-Stellvertr. im Ul.-Rgt Nr. 2. [Tarnów.]

2. Wladimira, * Wischau 14. Dez. 1846; ⚔ Wien 6. Okt. 1865 mit Karl Wirkner Ritter von Torda, † Wien 19. Okt. 1884. [Wien.]

Kulmer zum Rosenpichl und Hohenstein.

Katholisch. — Kärtner Uradel; österr. Gf. d. d. Wien 7. Jan. (Diplom d. d. Wien 20. März) 1860 (für Friedrich Frhrn Kulmer von Rosenpichl auf Hohenstein). — Erste Aufn. 1861; s. Jahrg. 1863, S. 473; Beschreibung des Wappens im Jahrg. 1878, S. 485. Vgl. auch den gleichnamigen Artikel im Taschenbuch der Freiherrl. Häuser, hauptsächlich die Stammreihe im Jahrg. 1906, S. 411.

† Friedrich Graf von Kulmer zum Rosenpichl und Hohenstein, * Agram 5. März 1814, † das. 28. Febr. 1877, Herr auf Sestine und Orehovica, K. u. K. Km. und Gen.-Major a. D.; ⚔ Graz 23. Febr. 1852 mit — Alexandrine Gfin Erdödy, * Razvor 4. Mai 1829, StkrD. [Agram.]

Söhne: 1. Ludwig, * Sisiavec 5. Sept. 1855, Herr auf Popovec und Lubreg, Zagorien (Kroatien); ⚔ Maria Bistrica 10. Mai 1884 mit — Fanny Freiin Hellenbach von Paczolay, * Agram 18. Okt. 1859. [Popovec bei Krapina.]

Söhne: 1) Franz Cyrill, * Orehovica 5. Juli 1885. [. . .]
2) Ludwig Friedrich Georg Lazar, * Orehovica 24. April 1889.
3) Ivan Emil Zdenko, * Orehovica 12. Juni 1890.
4) Karl Nicola Leo Maria, * Popovec 28. Juni 1897.

2. Friedrich, * Sestine 10. Sept. 1860, Herr auf Sestine bei Agram, K. u. K. Km.; ⚔ Karlstadt 23. Okt. 1886 mit Elvira Türk von Karlovacgrad, * Karlstadt 22. Juni 1865.

3. Emil, * Sestine 12. Sept. 1862, Herr auf Bračak und Legrad, Zagorien (Kroatien), K. u. K. Km. und Linienschiffsfähnr. a. D.; ⚔ Karlstadt 23. Nov. 1887 mit Beata Türk von Karlovacgrad, * Karlstadt 18. Juni 1866, † Bračak 7. Nov. 1890, Schwester seiner Schwägerin. [Bračak.]

Söhne: 1) Friedrich, * Bračak 26. Sept. 1888.
2) Alexander, * Bračak 20. Sept. 1890.

Kún (Kuun) von Osdola.

Reformiert. — Siebenbürg. Gf. d. d. Wien 17. Mai 1762. — Erste Aufn. 1867; s. Jahrg. 1871, S. 453.

I. Linie.

(S. Jahrg. 1906, S. 466; neuere Nachrichten fehlen.)

II. Linie.

Im eigenen Stamme erloschen.

† Géza Ludwig Ladislaus Joseph Graf Kuun von Osdola, * Hermannstadt 28. Dez. 1838, † Budapest 10. April 1905, Herr auf Osdola in Háromszék, Dr. phil. h. c., K. u. K. GRat ꝛc.; ⚔ Budapest 28. Dez. 1885 mit — Vilma Freiin Kemény von Magyar-Gyerö-Monostor, * Diód 9. Mai 1847. [Schloß Maros-Németi, Siebenbürgen.]

Künigl.

Eingetragen in die Tiroler Adelsmatrikel 1511; Wappenvereinigung mit „Weinegg" 1536; Frhr. mit „zu Ehrenburg und Warth" 25. Aug. 1563; Ldmann von Kärnten 26. Jan. 1630; Erbtruchseß von Tirol 1639; erbländ.-österr. (Tiroler) Gf. d. d. Innsbruck 4. Mai 1662 (durch den Ehzg Ferdinand Karl). — Erste Aufn. 1826; s. Jahrg. 1873, S. 455.

I. Linie. (Katholisch.)

Stifter: Gf Leopold Joseph, * 12. Juni 1688, † 13. Nov. 1727. — Böhm. Gf. d. d. . . 22. Febr. 1713.

† Aloys Graf Künigl, Freiherr zu Ehrenburg und Warth, * Prag 28. April 1808, † Graz 21. Okt. 1870, K. u. K. Gen.-Major a. D.; ⚔ Prag 28. April 1860 mit Anna von Troyer zu Thurn und Auskirchen, * Prag 12. April 1836, † Graz 9. Febr. 1906.

Kinder: 1. Maria Anna, * Prag 11. Sept. 1864; ⚔ Graz 16. Nov. 1884 mit Rudolf von Chavanne, K. u. K. Major im Gen.-Stab, Flügeladj. Sr. M. des Kaisers. [Wien.]

2. Hermann Vincenz, * Prag 25. Febr. 1866, K. u. K. Rittm. der Res. des Drag.-Rgts Nr. 5; ⚔ Hardt 26. Sept. 1899 mit — Friederike von Reininghaus, * Graz 12. März 1876. [Graz.]
   Söhne: 1) Philipp Dietrich, * Graz 27. Juli 1900.
   2) Leopold Josef, * Graz 5. Sept. 1901.
   3) Veit Dominicus, * Graz 15. Juni 1904.

3. Karl Franz Joseph, * Prag 4. Okt. 1867, K. K. Bez.-Hptm. bei der Ldesreg. in Laibach; ⚔ Laibach 4. Jan. 1897 mit — Maria Anna Payk, * Laibach . . .
   Sohn: Carl Joseph, * Laibach 9. Mai 1899.

4. Emanuela Maria, * Graz 8. Sept. 1869.

II. Linie. (Katholisch und lutherisch.)

Stifter: Gf Philipp Nerius Joseph, * 15. Nov. 1696, † 17. Nov. 1770, Bruder des Stifters der I. Linie.

† Leopold Joseph Graf Künigl, Freiherr zu Ehrenburg und Warth, * Salzburg 5. Sept. 1794, † Ehrenburg 29. Okt. 1874, K. u. K. Km. und Gubernialsekr. a. D.; ⚔ Mieders 15. Nov. 1824 mit Ferdinandine Gfin von Wissingen und Nippenburg, * Venedig 18. Aug. 1801, † Innsbruck 17. Juli 1842.

Kinder: 1. Ida Maria Leopoldina Ferdinanda Leonarda Thekla, * St. Lorenzen 23. Sept. 1826; ⚔ Ehrenburg 9. Febr. 1874 mit Jakob Bruggmaier, † Hall, Tirol, 20. Jan. 1882, K. K. Bez.-Hptmschaftssekr. [Innsbruck.]

2. Karl, * Ehrenburg 2. Mai 1829 (reform.), Herr auf Schöneck (1821 allodifiziert) Michaelsburg und Toblach (1869 allodifiziert), beide im Pustertal, Oberst-Erbldtruchseß von Tirol, K. u. K. Km. und Major a. D.; ⚔ I) Wien 31. Jan. 1860 mit Bertha Anna Theresia von Reichardt, * Prag 2. Nov. 1833, † Brünn 25. Febr. 1904 (gerichtl. gesch.); II) Dresden 9. März 1878 mit — Martha von Tasch, * . . 31. Dez. 1856 (luth.). [Schloß Ehrenburg, Pustertal.]
   Sohn 2r Ehe (luth.): Erich, * Ehrenburg 20. Juni 1880, K. u. K. Lt. der Res. des Drag.-Rgts Nr. 3; ⚔ Greiz 14. Mai 1903 mit — Emma Przssin Reuß A. L., * Greiz 17. Jan. 1881. [Schloß Ehrenburg, Pustertal.]
   Kinder: (1) Marie Hermine Karoline Martha, * Ehrenburg 7. März 1904.
   (2) Carl Heinrich, * Ehrenburg 17. April 1905.
   (3) Ferdinand Karl Erich, * Ehrenburg 12. Juni 1906.

3. Leopold Benedikt Josef Maria, * Wilten 2. Febr. 1833, K. K. Hptm.

im Tiroler Ldesschützenbat. Nr. 2; ✕ Mühlbach 25. April 1876 mit — Josephine Mathilde Marie Walde, * Bruneck 13. März 1857. [Innsbruck.]
Söhne: 1) Ferdinand Josef Leopold Maria Arnold, * Bruneck 17. Febr. 1878, Ldesbaubeamter. [Innsbruck.]
2) Emil Maria Josef Leopold, * Bruneck 2. April 1879, K. u. K. Olt. im Inf.-Rgt Nr. 47, Erg.-Bez.-Off. [Marburg, Steierm.]
3) Leopold Josef Maria Ferdinand, * Innsbruck 5. Mai 1880, K. u. K. Lt. im 4. Rgt der Tiroler Kaiserjäger.-[Hall, Tirol.]
4) Alexander Josef Maria Leopold Gerhard, * Innsbruck 23. Sept. 1883. [. . .]

4. † Ferdinand, * Innsbruck 27. Jan. 1837, † Matrei 31. Dez. 1898, K. u. K. Km. und Ldesger.-Rat; ✕ Gries 12. Febr. 1877 mit — Anna Gfin von Preysing-Lichtenegg, * Regensburg 26. Nov. 1851. [Wien.]
5. Erich, * Innsbruck 26. Nov. 1839, Fstl. reuß-greizischer Khr und Forstm. in Waldhaus bei Greiz; ✕ Ehrenburg 22. Sept. 1873 mit — Valerie Tschebulcz Edler von Tschebuly, * Preßburg 24. Dez. 1848.

Kurtzrock-Wellingsbüttel.

Im Mannesstamme erloschen.

Katholisch. — Reichsadel mit Wappenbestätigung 1595; rittermäßiger Reichsadel mit „Edler zu Wellingsbüttel" d. d. Wien 3. April 1678; Reichsfrhr. mit Wappenvermehrung d. d. Wien 1. Sept. 1707; österr. Gf. d. d. Wien 17. Nov. 1819 (s. Jahrg. 1867, S. 485). — Erste Aufn. 1827; Stammreihe im Jahrg. 1882, S. 496.

† Karl Konrad Alexander Graf von Kurtzrock-Wellingsbüttel, * Hamburg 12. Dez. 1790, † Königswinter a. Rh. 25. Sept. 1874; ✕ Bonn 25. Okt. 1825 mit Marianne Ludovike Josepha Medarda Testard von Montigny, * Wesel 8. Juni 1796, † Königswinter a. Rh. 21. März 1884.
Tochter: Maria Luise Alexandrine Therese Apollinaria Freifrau von Leonhart-Kurtzrock [preuß. Frhrnstand laut Diplom d. d. Berlin 31. Jan. 1883], * Hamburg 10. Mai 1829; ✕ Dattenfeld 25. Okt. 1850 mit Aloys von Leonhart, † Königswinter a. Rh. 16. Dez. 1879 (s. Taschenbuch der Freiherrl. Häuser). [Königswinter a. Rh.]

Kustosch.

Im Mannesstamme erloschen.

Katholisch. — Böhm. Wappenbrief mit dem Prädikat „von Zubri" d. d. Prag 21. Nov. 1558; böhm. Ritterstand mit Wappenbesserung d. d. Prag am Donnerstag nach St. Hieronymus 1561; böhm. Wappenbesserung (Krone) d. d. Wien am Donnerstag nach St. Martin 1569; böhm. Frhrnstand mit Wappenbesserung d. d. Regensburg 18. Okt. 1630; böhm. Gf. mit Wappenbesserung d. d. Wien 28. Febr. 1725. — Erste Aufn. 1841.

† Johann Graf Kustosch von Zubřy und Lipka, * Stodulek bei Prag 14. Mai 1799, † Jenschowitz 9. April 1881, Herr auf Jenschowitz; ✕ Koletsch 23. Okt. 1832 mit Anna Bohusch von Ottoschütz, * Koletsch bei Prag 24. Mai 1811, † . . 4. Mai 1849.
Kinder: 1. † Ferdinand Philipp Franz, * Jenschowitz 19. Juni 1836, † das. 24. Mai 1894, Herr auf Jenschowitz; ✕ Prag 22. Febr. 1870 mit — Johanna Freiin von Trauttenberg, * Böhm.-Leipa 9. Sept. 1850. [Jenschowitz, Bez. Melnik, Böhmen.]
2. Adolfine Anna, * Jenschowitz 30. Mai 1842; ✕ Breslau 24. Okt. 1866 mit Ludwig von Foerster (evang.), † Ober-Mittlau 27. Jan. 1886, Herrn

auf Ober- und Mittel-Mittlau und Moschendorf, NSchles., ERr des Joh.-O. [. . .]

3. Pauline Johanna Angela, * Jenschowitz 15. April 1844; ⚔ Strahof 14. Juli 1864 mit Ferdinand Frhrn von Reitzenstein, † Pawlowitz 10. Febr. 1905, Herrn auf Pawlowitz und Ober-Goldmannsdorf, OSchles. [Pawlowitz.]

Kwilecki.

Katholisch. — Großpolnischer Uradel. — W.: Sreniawa. — Erste Aufn. 1853; Stammreihe im Jahrg. 1906, S. 469.

A.

Im Mannesstamme erloschen.

Preuß. Gf. d. d. Berlin 12. Juni 1816; russ. Anerkennung d. d. . . 2. Juli 1842.

† Joseph Graf von Kwilecki, * . . 10. Febr. 1791, † Warschau 3. Nov. 1860, Fkherr auf Wroblewo (seit 1845 Fideikommiß, welches laut Stiftungsurkunde auf den Enkel Zbigniew von (Belina-) Wesierski übergegangen ist), Herr auf Pakawie, Klodzisko, Wierzchocin, Gluchowo Lucynow und Olesin, Kr. Samter, auf Mlochowo bei Warschau, poln. Kpt. a. D., Kgl. preuß. Kbr. Ldschaftsdirektor der Prov. Posen; ⚔ I) . . mit Lucinde von Czarnecki, * . ., † . .; II) . . 25. Juni 1825 mit Alexandrine Gfin Sobolewski, * . . 1798, † Warschau 16. Dez. 1878.

Töchter: a) 1r Ehe: 1. † Ludovika Katharina, * Wroblewo 18. Dez. 1816, † Zakrzewo 19. April 1874; ⚔ . . 23. Jan. 1836 mit Albin Gfn Belina-Wesierski, † . . 22. Sept. 1875, Herrn auf Zakrzewo ꝛc., Kr. Gnesen [preuß. Gfnstand, erbl. nach dem Rechte der Erstgeburt aus je adeliger Ehe an dem zu gründenden Fideikommiß Zakrzewo, d. d. Sanssouci 30. Okt. 1854; infolge des Verkaufes des Besitzes ist dieser Gfnstand nicht vererbt].

Sohn: Zbigniew, s. den Art. Wesierski in diesem Taschenbuch.

— b) 2r Ehe: 2. Marie, * . . 9. Dez. 1830; ⚔ . . 30. Mai 1852 mit Johann Kasimir von Zawisza-Kierzgailło, † . . 22. Febr. 1887. [. . .]

B.

Preuß. Gf. d. d. Berlin 17. Jan. 1816. — Wegen der † Linie s. Jahrg. 1900, S. 435.

† Clemens Aloysius Nepomuk Graf von Kwilecki, * . ., † . . 1825; ⚔ . . mit Aniela Gfin von Kwilecki, * . ., † . . .

Söhne: 1. † Hektor Julian Roman, * Kwiltsch 27. Febr. 1801, † . . 30. Aug. 1843, Herr auf Ober-Zedlitz und Goslawice; ⚔ . . 20. April 1830 mit Isabella Gfin von Tauffkirchen a. d. H. Guttenberg-Engelburg, * . . 11. März 1807, † . . 13. Juli 1855, ED. des Kgl. bayer. Theresien-O.

Kinder: 1) Miecislaus Maria Napoléon, * Ober-Zedlitz 15. Aug. 1833, Herr auf Oporowo bei Wronke und Kluczewo, Kr. Samter, Kunatowice und Orzeszkowo, Kr. Birnbaum, und auf Grojec, Russ.-Polen, Kgl. preuß. Lt. a. D., Mitgl. des preuß. Herrenh. auf Lebenszeit; ⚔ Scharfenort 29. Sept. 1857 mit — Maria Nepomucena Juliana von Mankowski, * Winnogora 28. Dez. 1837. [Oporowo bei Wronke.]

Kinder: (1) Hektor, * Posen 20. Jan. 1859, Herr auf Kwiltsch und Lutomek, Kr. Birnbaum, 1. Fkherr des Valerian Gf Kwileckischen Fideikommisses (gestiftet 23. Juli 1898, bestätigt s. d. 12. April 1899), bestehend aus Kobelniki und Groß-Srocko, Kr. Kosten, und Pfarskie, Kr. Samter, Päpstl. Geh.-Km. di spada e cappa, Kgl. preuß. Rittm. a. D.; ⚔ Krakau 20. Sept. 1887 mit — Hedwig Gfin Zaluska, * Grabki, Russ.-Polen, 24. Nov. 1858. [Schloß Kwiltsch.]

Kinder: a. Dobieslaw Lukas Siegmund Maria, * Kwiltsch 18. Okt. 1888.
b. Sophie Johanne Marie, * Posen 21. Aug. 1890.
c. Marie Barbara Hedwig Henrika, * Kwiltsch 26. Mai 1893.
d. Hedwig, * Kobelniki 26. Aug. 1901.

(2) Hedwig, * Oporowo 17. Sept. 1861; ⚭ das. 15. Okt. 1882 mit Vincenz von Niemojowski, Herrn auf Jedlec.

(3) Kasimir, * Paris 1. Sept. 1863, Kgl. preuß. Lt. a. D.; ⚭ Warschau 4. Juli 1893 mit — Marie Karska, * . . . [Grodziec bei Rychwal, Russ.-Polen.]
Söhne: a. Miecislaus Severin Maria, * Grodziec 4. Aug. 1895.
b. Stanislaus Franz Maria, * Grodziec 10. Okt. 1896.

(4) Marie, * Oporowo 20. April 1870; ⚭ das. 18. Aug. 1891 mit Adam Gfn Zoltowski, Herrn auf Jarogniewice, Kr. Kosten, und Kadzewo, Kr. Schrimm. [Jarogniewice bei Czempin.]

(5) Anna, * Posen 19. Juli 1875; ⚭ Oporowo 12. Okt. 1897 mit Stanislaus Ritter von Niezabitowski, Herrn auf Uherce-Niezabitowskie bei Lemberg.

(6) Julie, * Oporowo 4. Febr. 1877; ⚭ das. 12. Aug. 1902 mit Dr. phil. Baron Puszet. [Krakau.]

2) Anna, * Ober-Zedlitz 3. Juni 1836, ED. des Kgl. bayer. Theresien-O.; ⚭ . . 12. Dez. 1853 mit Johann Gfn Mielżyński, † Nizza 23. Febr. 1863. [Dresden.]

2. † Leonhard, * Kwiltsch 6. Nov. 1804, † Dobrojewo 6. Jan. 1844, Herr auf Murownica, Kr. Kosten, und Dobrojewo, Kr. Samter; ⚭ . . 6. Nov. 1832 mit Thekla von Sieroszewski, * Kakawa 16. Sept. 1807, † Posen 30. Juni 1894.
Kinder: 1) Wanda, * Dobrojewo 28. Jan. 1834, Herrin auf Murownica; ⚭ . . 29. Nov. 1855 mit Dr. jur. Wladislaus von Niegolewski, † Posen 18. März 1885. [Posen.]

2) † Stephan, * Dobrojewo 29. Mai 1839, † das. 25. Jan. 1900, Herr auf Dobrojewo und Gay-Stramice, Kr. Samter; ⚭ Posen 3. Juni 1866 mit — Barbara von Mankowski, * Schroda 8. Dez. 1844, Schwester der Obigen. [Dobrojewo bei Wronke.]
Söhne: (1) † Adam Leonhard, * Dobrojewo 10. Febr. 1870, † Höchst a. M. 14. Sept. 1907, Kgl. preuß. Lt. a. D.

(2) Stephan Klemens Theodor, * Samter 30. Juli 1871, Herr auf Jankowice (866 ha), Kr. Posen-West, und auf Groß-Gay (1620 ha), Kr. Samter, Kgl. preuß. Lt. a. D.; ⚭ Warschau 27. Okt. 1897 mit — Hedwig Gfin Saryusz von Zamosc-Zamoyski, * Mińkowicze, Gouvt Grodno, 27. März 1875. [Jankowice.]
Kinder: a. Barbara Marie Hedwig. * Jankowice 10. April 1901.
b. Marie Terese Gabriele, * Jankowice 20. Juni 1902.
c. Heinrich Maria Rafael, * Jankowice 13. Dez. 1903.
d. Janina Maria Josepha Antonina, * Jankowice 14. Juni 1906.

(3) Franz, * Samter 10. Okt. 1875; ⚭ Maka Wies bei Warschau 19. Aug. 1901 mit — Hedwig Przsin Lubomirska, * Wien . . 1876. [Dobrojewo.]
Kinder: a. Johann Stefan, * Dobrojewo 6. Juni 1902.
b. Tochter . . . c. Tochter . . . d. Tochter . . . e. Tochter . . .

(4) † Stanislaus, * . . 16. Dez. 1880, † Groß-Gay 13. Dez. 1906.

Kwilecki (a. d. H. Węsierski), s. Węsierski.

(von Korzbok-)Łącki*.

Katholisch. — Schlesischer Uradel; poln. Indigenat d. d. Posen 24. Mai 1401 (für Janusz); preuß. Gf, vererblich nach dem Rechte der Erstgeburt in Verbindung mit dem Besitze des Fideikommisses Neustadt, d. d. Neues Palais bei Potsdam 11. Dez. 1893 (für Wladislaus). — Besitz: 1) Das im Jahre 1892 gestiftete Fideikommiß Neustadt (3110 ha); 2) das im Jahre 1890 gestiftete Fideikommiß Posadowo (928 ha), beide im Kr. Neutomischel. — Erste Aufn., Beschreibung des Wappens, geschichtl. Notiz und Stammreihe im Jahrg. 1895, S. 586.

Wladislaus Thomas Joseph Anastasius Graf von Korzbok-Łącki, * Chraplewo 7. März 1821, Stifter und Herr der beiden Fideikommisse (zus. 10 410 ha); ⚔ Próchnowo 1. Juni 1851 mit — Antonie Gfin Skorzewska a. d. H. Labiszyn, * Posen 4. Febr. 1832. [Schloß Posadowo bei Neustadt bei Pinne.]

Kinder, von (Korzbok-)Łącki: 1. Stephan Anton Joseph, * Posen 15. März 1852, Kgl. preuß. OLt. a. D., Mitgl. des Provinziallldtags der Prov. Posen; ⚔ Posen 1. Juni 1880 mit — Konstanze von Mierzyniec-Mierzyńska, * Bytyń 23. Mai 1860, Herrin auf Lipnica mit Polko, Pierśko, Groß-Sokolnik und Wierzchaczewo (zus. 2288 ha), Kr. Samter. [Lipnica bei Samter.]

2. Marie Antonia Emilia, * Posadowo 19. Jan. 1855; ⚔ Neustadt 8. Juli 1879 mit Alfred Gfn von Mycielin-Mycielski, Herrn auf Siedmiorogowo und Zimnawoda. [Zimnawoda bei Borek.]
3. Isabella Emilia Veronika, * Posadowo 30. Juli 1859; ⚔ Neustadt 15. Juli 1893 mit ihrem Schwager Joseph Gfn von Łohoysk und Berdyczów-Tyszkiewicz-Kalenicki, Herrn auf Woynowo, Kr. Obornik.
4. Irene Ophelia, * Posadowo 21. Aug. 1863; ⚔ Neustadt 15. Juli 1896 mit Stephan Gfn von Mycielin-Mycielski, Herrn auf Wollstein, Kgl. preuß. OLt. der Ldw.-Kav. [Schloß Wollstein bei Wollstein.]
5. Stanislaus Anton, * Posadowo 31. Jan. 1866, Herr auf Konin (1147 ha), Pakosław (1223 ha) und Zembowo (2000 ha), Kr. Neutomischel, Kgl. preuß. Kjkr; ⚔ Köbnitz 4. Febr. 1892 mit — Emilie Gfin von Brudzewo-Mielżyńska, * Köbnitz 8. April 1873. [Pakosław.]
6. Antonina Sophia, * Posadowo 27. Jan. 1870; ⚔ Neustadt 15. Aug. 1893 mit Felix Gfn von Łohoysk und Berdyczów-Tyszkiewicz-Kalenicki, Herrn auf Polonga, Kurland, Kais. russ. Genie-Off. der Res.

Łączyński.

Im Mannesstamme erloschen.

Katholisch. — W.: Nałęcz. — Poln. Adel d. d. Warschau 2. Jan. 1580; galiz. Gf d. d. Wien 6. Nov. 1783. — Erste Aufn. 1883.

(S. Jahrg. 1907, S. 481; neuere Nachrichten fehlen.)

Lamberg.

Katholisch. — Reichsfrhr. d. d. . . 12. Jan. 1524; niederösterr. Herrenstand 1524; Reichsfrhr. mit „Frhr. von Ortenegg und Ottenstein" d. d. Prag 17. Febr. 1544. — Drei Brüder stifteten die nachfolgenden Häuser. — Erste Aufn. 1828; Stammreihe im Jahrg. 1899, S. 571. Wegen des erloschenen (B.) Georg-Stammes s. Jahrg. 1903, S. 466

I. Haus.

Stifter: Raimund, * 1562, † 1618. — Reichsgf. d. d. Wien 10. Nov. 1667.

† Anton Raimund Graf von Lamberg, Freiherr auf Ortenegg und Otten-

stein, * . . 21. Dez. 1795, † Feistritz 22. Okt. 1869, Herr auf Feistritz, Kammerstein und Ehrnau mit Pöllau, Oberst-Erbldstallm. ꝛc., K. u. K. Km. und Hofrat a. D.; ⚔ . . 20. Juni 1822 mit Franziska Gfin von und zu Aichelburg, * . . 27. Aug. 1802, † Feistritz 15. Sept. 1864, StkrD.

Kinder: 1. † Anton Raimund, * . . 13. Juni 1824, † Graz 9. März 1883, Herr auf Feistritz, Oberst-Erbldstallm. ꝛc., K. u. K. Km. und Major a. D.; ⚔ Wien 5. Okt. 1878 mit — Franziska Gfin von und zu Aichelburg, * . . 28. Nov. 1855. [Graz.]

2. Julius Raimund, * . . 11. Febr. 1830, † Pöllau 17. Juni 1893, Herr auf Pöllau, Oberst-Erbldstallm. ꝛc., K. u. K. Km. und Rittm. a. D.; ⚔ Chlumetz 5. Sept. 1855 mit — Anna Maria Gfin von Stadion-Warthausen und Thannhausen, * Chlumetz 25. Okt. 1837 (s. Goth. Hofkalender, II. Abt.). [Schloß Lehnshofen, Steierm.]

3. † Hugo Raimund, * . . 27. Aug. 1833, † Salzburg 20. April 1884, K. u. K. Km. und Ldeshptm. im Hzgt. Salzburg, EKr des souv. Malt.-KrD.; ⚔ Söder 31. Juli 1862 mit — Bertha Gfin zu Stolberg-Stolberg, * Söder 21. Juni 1845, K. u. K. PD. und StkrD. (s. Goth. Hofkalender, II. Abt.; wiederverm. Salzburg 3. Sept. 1888 mit Walther Gfn von Küenburg, VPräs. des K. K. Ldesger. in Salzburg).

Kinder: 1) Maria Gotthardа, * . . 15. Juni 1863. [. . .]

2) Kunibert Raimund, * St. Gotthard bei Graz 12. Nov. 1866, Oberst-Erbldstallm. in Krain und der Windischen Mark, K. u. K. Km. und Lt. i. d. E. des Ldw.-Ul.-Rgts Nr. 5; ⚔ Prag 10. Febr. 1902 mit — Josephine Gfin von Waldstein-Wartenberg, * Prag 27. Nov. 1877, StkrD. [Schloß Glanegg bei Salzburg.]

Sohn: Anton Raimund, * Salzburg 14. Nov. 1906.

3) Bertha, * . . 20. Aug. 1868; ⚔ . . 27. April 1886 mit Maximilian Frhrn von Freyberg, K. K. Bez.-Hptm. in Meran.

4) Anna, * Nonthal bei Salzburg 15. Aug. 1870, StkrD.; ⚔ Salzburg 28. April 1896 mit Georg Gfn von Kesselstatt, K. u. K. Km. und OLt. der Ref. des Drag.-Rgts Nr. 15. [Schloß Au bei Gmunden.]

5) Julia Maria Theresia Emma, * Salzburg 6. Sept. 1876, StkrD.; ⚔ Salzburg 9. Jan. 1895 mit Gotthard Trapp, Gfn von Matsch, Inh. der Pfandhschaften Glurns-Mals ꝛc., K. u. K. Km. [Schloß Churburg, Tirol, und Innsbruck.]

4. Karl Raimund, * Krems 9. Juni 1840, Herr auf Feistritz und Pöllau, Steierm., K. u. K. Km. und Lt. a. D.; ⚔ Wien 5. Mai 1864 mit — Anna Gfin Festetics von Tolna, * Wien 31. März 1843, StkrD. [Pöllau und Graz.]

Kinder: 1) Anna Raimunda, * Graz 19. Mai 1865; ⚔ das. 6. Febr. 1897 mit Rudolf Gfn Kottulinsky, K. K. Bez.-OKommissär, zugew. der Bez.-Hptmschaft in Salzburg.

2) Vollrath Raimund, * . . 20. Sept. 1866, K. u. K. Km. und OLt. der Ref. des Ul.-Rgts Nr. 5; ⚔ Wien 15. April 1896 mit — Dorothea Prinzessin zu Hohenlohe-Schillingsfürst, * Wien 10. April 1872, K. u. K. PD. und StkrD. [Feistritz bei Ilz.]

Kinder: (1) Maria Anna Franziska Kajetana Raimunda, * Feistritz 24. Jan. 1897.

(2) Karl Ottmar Konstantin Anton Raimund Michael, * Feistritz 29. Sept. 1898.

(3) Johanna Kajetana Dorothea Raimunda, * Feistritz 25. Juli 1901.

3) Wanda Antonia Kajetana Raimunda, * Graz 1. Okt. 1867, StkrD.; ⚔ Graz 26. Mai 1891 mit Karl Theodor Gfn von und zu Sandizell, Frherrn, Kgl. bayer. Km. [Schloß Sandizell bei Schrobenhausen.]

5. † Ottmar Raimund, * . . 7. Dez. 1841, † Köln a. Rh. 17. Aug. 1897, Herr auf Pichlarn, Steierm., K. u. K. Km. und Lt. a. D.; ⚔ Graz 20. Aug.

1867 mit — Johanna Freiin Mecséry de Tsoór, * . . 9. Nov. 1836, StkrD. [Pichlarn im Ennstal und Graz.]

6. Bertha Kajetana Marie Thereſe, * . . 23. Okt. 1846, StiftsD. des K. K. Thereſianiſchen adeligen Damenſtifts auf dem Hradſchin in Prag.

II. Haus.

Stifter: Georg Sigmund, * 1568, † 1632. — Böhm. Inkolat Mittwoch nach Cantate 1607; Reichsgf. mit Wappenbeſſerung (von der Leiter) d. d. . . 10. Nov. 1636 (Diplom d. d. Regensburg 5. Sept. 1641).

a) Ehedem Fürſtliche Linie.

Verleihung des Prädikats „Hoch- und Wohlgeboren" d. d. Regensburg 15. März 1653; böhm. Inkolat d. d. Laxenburg 18. Mai 1663; Errichtung des Fideikommiſſes 2. April 1669; Erbldkm. in Öſterreich ob der Enns 1675; Reichsfſt (primogen.) mit event. weiterer Übertragung d. d. Wien 1. Nov. 1707 (der Fſtntitel ꝛc. iſt nach dem Tode des am 3. Febr. 1862 † Fſtn Guſtav laut öſterr. gerichtl. Entſcheidung als erloſchen zu betrachten); Oberſt-Erbldjägerm. in Öſterreich ob der Enns 1708; erbl. Reichsrat des öſterr. Herrenh. 18. April 1861.

(Über den Perſonalbeſtand gingen der Redaktion neuere Nachrichten nicht zu.)

b) Amerang.

Im Mannesſtamme erloſchen.

Immatrikuliert im Kgr. Bayern bei der Gfnklaſſe 19. Dez. 1811.

(S. Jahrg. 1905, S. 468; neuere Nachrichten fehlen.)

III. Haus: Ottenſtein-Steyr.

Stifter: Johann Albert, * . ., † 1650. — Erbländ.-öſterr. Gf. d. d. Wien . . Nov. 1667; ungar. Indigenat 1791.

† Franz Philipp Graf von Lamberg, Freiherr auf Ortenegg und Ottenſtein, * . . 30. Nov. 1790, † Ofen 28. Sept. 1848, Herr auf Ottenſtein und Gilgenberg, NÖſterr., Mitbeſ. von Móor, Ungarn, K. K. Km. und FML.; ⚔ Wien 19. April 1828 mit Karoline Gfin Hoyos, * . . 3. Mai 1811, † Wien 19. April 1875, K. u. K. PD. und StkrD.

Kinder: 1. Thereſia, * Preßburg 16. Aug. 1836, K. u. K. PD.; ⚔ Ottenſtein 8. Juli 1862 mit Franz Gfn von Meran, † Abbazia 27. März 1891, Fkherrn auf Schönau, Rr des O. v. GVließ. [Graz.]

2. † Philipp Karl, * Preßburg 13. April 1838, † Reichenau 18. Aug. 1874, K. u. K. Km. und Major a. D.; ⚔ Preßburg 19. Aug. 1869 mit Marie Freiin von Wenckheim, * .. 3. Juli 1848, † Graz 27. Dez. 1900, StkrD. Tochter: Ladislaja, * Moor 20. März 1870, K. u. K. PD.; ⚔ Graz 4. Febr. 1891 mit Johann Gfn von Meran, Fkherrn, K. u. K. GRat. [Graz.]

3. Heinrich, * Preßburg 16. Juli 1841, K. u. K. Km., GRat und Gen. der Kav. i. R.; ⚔ Wien 22. Mai 1883 mit — Eleonore Przſſin von Schwarzenberg, * Seebenſtein 24. Juni 1858, K. u. K. PD. und StkrD. [Ottenſtein, NÖſterr., und Steyr.]

Lambsdorff

(a. d. H. Wenge).

Lutheriſch. — Weſtfäliſcher Uradel; ruſſ. Gf. 1./13. Juli 1817 (Diplom 5./17. Juli 1819); preuß. Genehmigung zur Führung des Namens „Freiherr von der Wenge Graf

von Lambsdorff" laut Diplom d. d. Baden-Baden 6. Okt. 1880 (für Nikolaus Magnus Johann Gfn von Lambsdorff, s. unten). — Beschreibung des Wappens im Jahrg. 1883, S. 1034. (Auch die Gräfl. Geschlechtslinie bedient sich für gewöhnlich des einfachen Stammwappens: Schwarzer Wartturm in silbernem Felde.) — Erste Aufn. 1882.

† Nikolaus Magnus Johann Freiherr von der Wenge, Graf von Lambsdorff, * Mitau 4. April 1828, † Hannover 18. Okt. 1891, Herr auf Groß-Versteln, Kurland, Adelsmarschall des Kr. Bauske, ERr des Joh.-O.; ⚔ Mitau 27. Jan. 1856 mit — Maria Klara Henriette Baronin von Hahn, * Paulsgnade bei Mitau 6. Juni 1834. [Hannover.]

Söhne: 1. † Nikolaus Gustav Wilhelm, * Groß-Versteln 4. April 1859, † Liegnitz 4. April 1895, Kgl. preuß. Hptm. a. D.; ⚔ Mitau 2. April 1891 mit — Luise von Bach, * Dannenthal 21. Febr. 1870 (wiederverm. Liegnitz 5. Jan. 1897 mit Oskar von Schweinitz, Herrn auf Conradsdorf, Kr. Goldberg-Haynau).

Sohn: Hans Nikolaus Hermann, * Hannover 3. Febr. 1892.

2. Georg Franz Wilhelm, * Mitau 16. Nov. 1863, Dr. jur., Kgl. preuß. Polizeipräsident in Magdeburg und Hptm. der Res. des Gren.-Rgts Nr. 7, ERr des Joh.-O.; ⚔ Gassendorf 27. Mai 1888 mit — Frieda Julie Helene Maria von Friderici-Steinman gen. von Mellenthin, * Berlin 18. Nov. 1866.

Kinder: 1) Marie-Luise Ida Gustava, * Köslin 9. Aug. 1893.
2) Friedrich-Nicolaus Gustav Georg, * Ragnit 4. Dez. 1902.

3. Gustav Richard Wilhelm, * Groß-Versteln 18. März 1867, Kgl. preuß. Major und Bat.-Kmdr im 1. GRgt z. F.; ⚔ Berlin 5. April 1899 mit — Anna Elisabeth Marie Luise von Sydow, * Brandenburg a. d. H. 7. Okt. 1877. [Potsdam.]

Töchter: 1) Marianne Albertine Anette Luise Gustava, * Charlottenburg 4. Aug. 1900.
2) Ursula Frieda Marie Cornelie, * Charlottenburg 29. Nov. 1902.
3) Gerda Meta Elisabeth, * Potsdam 7. Mai 1906.

4. Karl Friedrich Wilhelm, * Groß-Versteln 12. Febr. 1871; ⚔ Yuscarán 10. Juli 1897 mit — Isabel Maria de Cordova, * Yuscarán 8. Juli 1875. [Guatemala.]

Töchter: 1) Marie Henriette, * Yuscarán 16. Okt. 1898.
2) Dolores Amalia, * Finca Liberia 17. Juni 1904.

Lamezan-Salins.

Katholisch. — Lothring. Gfnstandsbestätigung d. d. Nancy 25. April 1709. — Erste Aufn. 1851. Vgl. auch den Artikel Lamezan im Taschenbuch der Freiherrl. Häuser.

† Johann Graf von Lamezan-Salins, * Wien 15. Sept. 1795, † Lemberg 20. Dez. 1835, K. K. Ldrat; ⚔ Prag 16. Mai 1826 mit Franziska Seraphina von Lhotsky, * Prag 5. Mai 1798, † Wien 21. Nov. 1879.

Söhne: 1. † Ferdinand, * Lemberg 28. Febr. 1833, † Wien 8. Dez. 1887, Dr. jur., Kgl. ungar. Komitatskommissär a. D.; ⚔ Wien 13. Febr. 1858 mit — Marianne von Mack, * Wien 11. Mai 1833. [Wien.]

Sohn: Maximilian, * Wien 12. Nov. 1865, K. K. Finanzkommissär in Wien; ⚔ Wien 12. Nov. 1907 mit — Auguste Frendl Edler von Drinafels, * Wien 8. Okt. 1885.

2. † Hugo, * Lemberg 2. Okt. 1834, † Preßburg 25. Sept. 1905, K. u. K. Oberst a. D.; ⚔ I) Wien 9. Juni 1866 mit Melanie Tibolt von Kocsoba, * . ., † Marburg 10. Nov. 1868; II) Sálgocska 11. April 1871 mit — Sophie Appel von Kapocsany, * . . 1840. [Sálgocska und Preßburg.]

Kinder: a) 1r Ehe: 1) Olivier Leo Ladislaus Hugo, * Marburg 20. März

1867, K. u. K. Hptm. der Ref. des Div.-Art.-Rgts Nr. 24; ⚔ Grünau 2. Aug. 1899 mit — Mathilde von Hardmuth, * . . . [Budweis.]

2) Leonide, * Marburg 8. Sept. 1868.

— b) 2r Ehe: 3) Luisa, * Arad 24. Juni 1875; ⚔ Preßburg 18. April 1898 mit Ladislaus Dessewffy von Cserneck und Tarkeö, K. u. K. Km. und Rittm. im Huf.-Rgt Nr. 15. [Miskolcz.]

3. † Eduard, * Lemberg 28. Aug. 1835, † Wien 15. März 1903, K. K. Senatspräf. und Ldesger.-Präf. i. R.; ⚔ Wien 14. Febr. 1863 mit — Maria Angelika von Mack, * Mauer bei Wien 2. Okt. 1838. [Wien.]

Kinder: 1) Leo Valentin Viktor, * Wien 22. Nov. 1863, K. K. Statth.-Rat und OLt. i. d. E. des Ldw.-Ul.-Rgts Nr. 6. [Wien.]

2) Maria Franziska Sidonie, * St. Veit 23. Sept. 1866; ⚔ Wien 24. Jan. 1894 mit Paul Ritter von Rodakowski, K. u. K. Garde und Rittm. in der Ersten Arcièrenleibgarde. [Wien.]

3) Robert Franz Valentin, * Mödling bei Wien 14. Aug. 1869, K. u. K. Hptm. im Gen.-Stab, Mil.-Att. bei der Botsch. in Paris und bei der Gesandtsch. in Brüssel; ⚔ Lemberg 11. Aug. 1903 mit — Irene verw. Gfin Pininska, geb. Gfin Wolańska, * . . 11. Nov. 1872, Herrin auf Swirz, Uwsie, Gnikowody und Krymidów, Ostgalizien. [Paris.]

Tochter: Irene Pelagie Marie, * Krakau 14. Mai 1904.

(von Brzezie-) Lanckoroński.

Katholisch. — Reichsgf. d. d. Prag quinta Calendas Septembris (20. Aug.) 1355 (für die Brüder Zbigniew, poln. Heerführer, und Stanislaus); poln. Bestätigung 1370. — W.: Zadora. — Erste Aufn. 1828.

A.

Galiz. Bestätigung d. d. Wien 18. Nov. 1783 (s. Jahrg. 1871, S. 462); erbl. Mitgl. des Herrenh. des österr. Reichsrats 1861.

Karl Anton Leo Ludwig Graf von Brzezie-Lanckoroński, * Wien 4. Nov. 1848, Herr auf Wodzisław, Russ.-Polen, Jagielnica, Komarno und Rozdół, Galizien, Frauenwald, Steierm., und erbl. Mitgl. des Herrenh. des österr. Reichsrats, K. u. K. Km. und GRat, Dr. jur. und Dr. phil. h. c. der Univ. Berlin und Krakau, korresp. Mitgl. der Akad. der Wissenschaften von Wien und Krakau, EMitgl. der Akad. der bildenden Künste in Wien ꝛc., EBürger von Aquileja, ERr des souv. Malt.-RrO., Rr des O. v. GWließ; ⚔ I) . . 8. Sept. 1878 mit Marie Altgfin zu Salm-Reifferscheidt-Raitz, * Wien 5. Juni 1859, † Opeka 29. Juni 1897 (diese Ehe wurde durch den Heil. Stuhl wie durch die weltlichen Gerichte 1882 annulliert); II) Wien 17. Aug. 1892 mit Franziska Gfin von Attems a. d. H. Heiligenkreuz, * . . 27. Mai 1861, † St. Veit 8. Aug. 1893, StkrD.; III) Grätz 14. Juli 1897 mit — Margarete Gfin Lichnowsky, * Grätz 24. Sept. 1863, K. u. K. PD. und StkrD., ED. des souv. Malt.-RrO. (s. Goth. Hofkalender, III. Abt.). [Rozdół und Wien.]

Kinder: a) 2r Ehe: 1. Anton Maria Kasimir Franz Xaver Maximilian Karl, * St. Veit bei Wien 8. Aug. 1893.

— b) 3r Ehe: 2. Karoline Maria Adelhaid Franziska Xaveria Margarete Edina, * Buchberg 11. Aug. 1898.

3. Adelhaid Maria Karoline Leonie Margarete Amalie, * Wien 5. Febr. 1903.

B.

Anerkennung des Gfnstandes auf Grund eines diese Anerkennung empfehlenden Reskripts

Kaiser Alexanders I. durch die Senatsdeputation des Kgr. Polen 1824 (für die Brüder Bartholomäus und Andreas und deren Neffen Anton). — Stammreihe im Jahrg. 1883, S. 507.

† Heinrich Stanislaus Adelbert Graf von Brzezie-Lanckoroński, * Krakau 25. Juni 1816, † Paris .. [in Preußen naturalisiert 20. Mai 1851]; ⚔ Berlin 21. Sept. 1850 mit Hedwig Marie von Colonna-Walewski, * .. 12. Jan. 1825, † Franzensbad .. 1860.

Sohn: Anton Karl Konrad, * Ulbersdorf, Schles., 10. Aug. 1855; ⚔ Costau 19. Juni 1883 mit — Therese Maria Anna Hedwig Agnes von Aulock, * Costau 10. Jan. 1861. [Breslau.]

Sohn: Leo Maria Heinrich Karl Ludwig, * Mauschwitz, Schles., 25. März 1884, Dr. jur., Referendar. [Breslau.]

Landsberg-Velen und Gemen*.

Katholisch. — Westfälischer Uradel; Reichsfrhr. und bayer. Frhr. mit Namen- und Wappenvereinigung „Velen" d. d. .. 13. Juni 1792 (vom Kurfstn Karl Theodor von Pfalzbayern, als Reichsvikar); preuß. Gf nach dem Rechte der Erstgeburt aus je adeliger Ehe d. d. Berlin 15. Okt. 1840 (Diplom d. d. Berlin 1. Juni 1860, s. Jahrg. 1867, S. 494); der Gfntitel und der 12. Okt. 1854 verliehene erbl. Sitz im preuß. Herrenh. sind zugleich an den Besitz der Standesherrschaft Gemen geknüpft. — Besitz: 1) Das im Jahre 1764 gestiftete Fideikommiß, derzeit bestehend aus der Standesherrschaft Gemen, ferner Velen, Barnsfeld, Engelrading, Röhlinghoff, Boxlar, Berge und Raesfeld (zus. 4040 ha), Kr. Borken und in angrenzenden Kreisen; 2) das im Jahre 1831 gestiftete Fideikommiß, bestehend aus Wocklum, Langenholthausen, Mellen und Eisborn, Kr. Arnsberg, und Erwitte, Brockhof und Völlinghausen, Kr. Lippstadt (zus. 1908 ha), sämtlich in der Prov. Westfalen. — Erste Aufn. 1852. Vgl. auch den Artikel Landsberg-Velen im Taschenbuch der Freiherrl. Häuser.

† Johann Ignaz Franz 1. Graf von Landsberg-Velen und Gemen, * .. 1. Dez. 1788, † Velen 19. Sept. 1863, Standesherr ꝛc., Kgl. preuß. GRat; ⚔ .. 22. April 1813 mit Luise Gfin von und zu Westerholt und Gysenberg, * .. 29. März 1797, † Velen 2. April 1866.

Kinder: 1. † Friedrich Ludolf Anton Walpurg 2. Graf von Landsberg-Velen und Gemen, * Münster i. W. 27. Jan. 1815, † Gemen 15. Okt. 1898, Standesherr ꝛc., Bailli und Großkreuz des souv. Malt.-RrO.; ⚔ I) .. 10. Mai 1842 mit Sophie Freiin von Imbsen zu Wewer, * .. 28. Nov. 1817, † .. 29. März 1853; II) Münster i. W. 24. Juni 1862 mit Anna Maria von Rump, * Dellwig 18. Sept. 1842, † Gemen 5. Febr. 1902.

Kinder: a) 1r Ehe: 1) † Maximilian Franz 3. Graf von Landsberg-Velen und Gemen, * Münster i. W. 17. Jan. 1847, † Velen 31. Dez. 1902, Standesherr ꝛc., Herr auf Uhlenbrock, Ostinghausen, Pröbsting, Lünsberg, Nordick, Roß und Burg Ahlen, Bes. des Gutes und der chem. Fabrik Grevenbrück, Dr. jur., EKr des souv. Malt.-RrO.; ⚔ Düsseldorf 24. Sept. 1874 mit — Maria Freiin von Vittinghof gen. Schell zu Schellenberg, * Schellenberg 24. Juni 1851. [Schloß Velen und Münster i. W.]

Töchter, Freiinnen von Landsberg-Velen: (1) Klothilde Friederike Walpurga Apollonia Lucia Maria, * Münster i. W. 11. Dez. 1879; ⚔ Velen 26. Mai 1904 mit Klemens Gfn von Plettenberg-Lenhausen, Kgl. bayer. Km., Kgl. bayer. Rittm. a. D. [Burg Alst bei Burgsteinfurt.]

(2) Sophia (Pia) Anna Maximiliana Lucia, * Velen 26. Juli 1881.

(3) Elisabeth Friederike Kreszenze Apollonia Felicitas, * Wiesbaden 15. April 1884.

2) Luise Karoline Freiin von Landsberg-Velen, * Münster i. W. 16. Jan. 1849; ⚔ Velen 25. Mai 1871 mit Friedericus Gfn von Merveldt, Ktherrn und Herrn auf Freckenhorst, Kr. Warendorf. [Schloß Lembeck bei Wulfen, Westf.]

3) Maximilian Friedrich 4. Graf von Landsberg-Velen und Gemen, * Gemen 29. Okt. 1850, Standesherr auf Gemen und erbl. Mitgl. des preuß. Herrenh., Herr auf Östinghausen, Kr. Soest, Pröbsting, Lünsberg, Nordick und Roß, Kr. Borken, Burg Ahlen, Kr. Aschedorf, Herr des Sekundogen.-Fideikommisses, Herr auf Dankern und Landegge (334 ha), Prov. Hannover, EHr des souv. Malt.-RrO.; ⚔ Bonn 11. Nov. 1884 mit — Sophie Gfin von Westerholt und Gysenberg, * Stein 15. Aug. 1862. [Schloß Gemen.]

Kinder, Freiherren und Freiinnen von Landsberg-Velen: (1) Johanne Friederike Maria Sophie Walpurga, * Dankern 20. Febr. 1887.
(2) Maximilian Friedrich Johann Ignaz Maria, * Dankern 6. März 1889.
(3) Otto Friedrich Johann Ignatius Maria, * Dankern 31. Juli 1890.
(4) Maria Burcharda Johanna Margarete, * Dankern 8. Mai 1893.
(5) Margareta Maria Josepha Ignatia, * Dankern 13. Nov. 1894.
(6) Klothilde Friederike Margarete Marie, * Dankern 12. April 1896.
(7) Elisabeth Maria Immakulata Margarethe, * Dankern 9. Dez. 1897.
(8) Sophia Engelberta Johanna Maria Margarethe Ludovika, * Dankern 17. April 1899.
(9) Alexandrine Anna Agathe Felizitas Maria Margarethe Walpurga, * Dankern 22. Okt. 1902.
(10) Ignatia Sophie Margarete Maria, * Gemen 9. Juli 1904.

4) Bernhardine Elisabeth Freiin von Landsberg-Velen, * . . 21. März 1863, Oberin im O. „vom guten Hirten" in Barcelona.

— b) 2r Ehe: 5) Maria Annunciata Freiin von Landsberg-Velen, * . . 25. März 1863; ⚔ Gemen 21. Juli 1885 mit Matthias Frhrn von Wrede, † Melschede 19. Juni 1890, Herrn auf Melschede. [Münster i. W.]

6) Alexandrine Marie Maximiliane Anna Walpurgis Freiin von Landsberg-Velen, * Münster i. W. 16. Febr. 1869. [. . .]

7) Franz Ignaz Friedrich Paul Joseph Maria Freiherr von Landsberg-Velen, * Münster i. W. 27. Okt. 1872, Herr auf Ahausen, Kr. Olpe, Salwey, Kr. Meschede, Grevenstein, Kr. Arnsberg, und Dellwig ꝛc., Kr. Dortmund, Kgl. preuß. Lt. der Res. des Kür.-Rgts Nr. 4. [. . .]

8) Karl Hermann Joseph Hubert Dietrich Maria Freiherr von Landsberg-Velen, * Velen 15. Dez. 1873, Referendar. [. . .]

2. Anna Maria Maximiliane Freiin von Landsberg-Velen, * . . 25. März 1833; ⚔ . . 15. Juli 1862 mit Karl von Ledebur a. d. H. Wicheln. [. . .]

Lanjus von Wellenburg

(richtiger Lang von Wellenburg).

Katholisch. — Augsburger Patriziergeschlecht, schon im XII. Jahrh. genannt; Reichsgf. mit Wappenbesserung d. d. Wien 15. April 1757; böhm. Inkolat im Herrenstande 1. Juni 1763. — Erste Aufn. 1857; s. Jahrg. 1884, S. 517; geschichtl. Notiz im Jahrg. 1896, S. 617.

† Karl gen. Heinrich Graf Lanjus von Wellenburg, * Paris 29. Sept. 1797, † Görz 23. Sept. 1876, K. u. K. Major a. D.; ⚔ Treviso 19. Jan. 1843 mit Johanna Fanny Finardi, * Cremona 20. April 1819, † Görz 10. Aug. 1887.

Söhne: 1. Karl Franz * St. Martino di Valvasone 9. Mai 1856, K. u. K. Linienschiff.-Kpt.; ⚔ Pola 23. Nov. 1886 mit — Danica Rosa Antonia Soyka, * Triest 13. Okt. 1865. [Pola.]

Kinder: 1) Hilda Dora, * Pola 23. Sept. 1887.
2) Friedrich Karl, * Pola 9. Nov. 1888.
3) Hertha Luise, * Graz 19. Juli 1893.

2. August Hermann, * St. Martino di Valvasone 20. Mai 1858, K. u. K. Linienschiffskpt.; ⚔ Wien 10. Mai 1886 mit — Cary Franziska Nast, * Sterzing, Tirol, 27. Mai 1864. [Pola.]
Töchter: 1) Vilma Johanna Luise, * Pola 29. Mai 1887.
2) Radiana Brigitta Luise, * Pola 30. Sept. 1895.

Lannoy-Clervaux.

(S. Goth. Hofkalender, III. Abt.: Rheina-Wolbeck.)

Lanthieri.

Katholisch. — Wappenbrief 30. März 1518 (vom Kaiser Maximilian I. für Anton Lanthieri); Edmann von Görz ꝛc. 17. Sept. 1527; erbländ.-österr. Frhr. 18. Aug. 1568 (vom Ehzg Karl); Verleihung des Prädikats „zum Schönhaus" und Erbschenkenamt der gefürst. Gfschaft Görz und Gradisca d. d. Graz 13. Juni 1571 (vom Ehzg Karl); Reichsgf. als „Graf Lantherj von Paratico, Freiherr von Schönhaus" d. d. Wiener-Neustadt 19. Aug. 1632, sowie Bestätigung und Ausdehnung des Gfnstandes d. d. Wien 27. Jan. 1642; Edmann von Steiermark 1659; Erbldfalkenm. von Krain und der Windischen Mark 8. Jan. 1718. — Erste Aufn. und geschichtl. Notiz im Jahrg. 1867, S. 495; Beschreibung des Wappens im Jahrg. 1889, S. 548.

Karl Friedrich Anton Graf Lanthieri von Paraticó, Freiherr von Schönhaus, * Görz 5. Nov. 1839, Herr auf Wippach (Besitz bestätigt durch Kaiser Leopold d. d. Wien 18. Sept. 1700) und Slap, Hzgt. Krain, Oberst-Erbldfalkenm. des Hzgt. Krain und der Windischen Mark (belehnt 19. Juni 1873) und Erbldmundschenk der gefürsteten Gfschaft Görz und Gradisca (belehnt 2. Aug. 1873), K. u. K. Rittm. a. D.; ⚔ Reifenberg 9. Juli 1864 mit Karoline Furlani, * Reifenberg 1. Juni 1847, † Görz 24. Mai 1898. [Schloß Wippach bei Adelsberg.]

Tochter: Klementine Helene Friederike Karoline, * Reifenberg 1. Juni 1865, Herrin auf Rosenthal und Schönhaus, Gfschaft Görz, Ober- und Unter-Reifenberg (seit 3. Aug. 1626 im Bes der Fam.) im Küstenlande; ⚔ Görz 10. Mai 1906 mit Erdmann Frhrn (seit 1907) von Levetzow, Mitbes. von Ottmuth, Schles., Kgl. preuß. Rittm. a. D. [Reifenberg und Görz.]

Larisch.

Katholisch. — Oberschlesischer Uradel, der mit Arnold, Vogt von Ober-Glogau, und Gottfried Schütz von Glesin (Gläsen), Kr. Leobschütz, 24. Dez. 1311 zuerst urkundlich erscheint; böhm. Frhr. mit den Prädikaten „von Ellgoth und Karwin" nebst dem Inkolat d. d. Ebersdorf 4. Aug. 1654; böhm. Gf. d. d. Wien 24. April 1748 (für Franz Frhrn von Larisch). — Erste Aufn. 1835; Beschreibung des Wappens im Jahrg. 1886, S. 496, und Stammreihe im Jahrg. 1872, S. 460. S. auch den Artikel Larisch und Groß-Rimsdorff im Taschenbuch der Freiherrl. Häuser und den Artikel Larisch im Gothaischen Genealog. Taschenbuch der Adeligen Häuser (Uradel), Bd. IV, 1903.

I. Linie: Larisch von Moennich.

Erbländ.-österr. Namen- und Wappenvereinigung mit denen der von Moennich als „Graf Larisch von Moennich" d. d. Wien 24. Jan. 1791 (vom Kaiser Leopold II. für den Gfn Jo-

hann von Larisch, ✕ mit Anna Maria Thekla, Tochter des 1787 † Johann Wenzel Frhrn von Moennich, des Letzten seines Stammes). — Besitz: 1) Das Fideikommiß Karwin, Steinau, Albersdorf und Tzerlitzko, Österr.-Schles., mit erbl. Sitz im Herrenh. des österr. Reichsrats seit 18. April 1861; 2) das im Jahre 1730 gestiftete Fideikommiß Bluschczan und Rogau (zus. 685 ha), Kr. Ratibor, Preuß.-Schles., sowie die Minderstandeshschaften Freistadt, Deutsch-Leuten, Marklowitz mit Petrowitz, Piersna, Oberberg, Ober- und Nieder-Seibersdorf, Schönhof, Roy und Ernsdorf, Österr.-Schles.

† Heinrich Graf Larisch von Moennich, Freiherr von Ellgoth und Karwin, * . . 7. Jan. 1793, † Florenz 21. April 1859, Fkherr ꝛc., ERr des souv. Malt.-RrO.; ✕ . . 1817 mit Henriette Gfin von Haugwitz, * . . 14. Juli 1799, † Swietlau 19. Juli 1884, Herrin auf Swietlau mit Wasilsko, Mähren, und auf Kunschitz, Österr.-Schles.

Söhne: 1. † Johann, * . . 30. Mai 1821, † Lamport-Hall, Engl., 3. Juni 1884, Fkherr ꝛc., K. u. K. Km., GRat und Oberstthofmarschall; ✕ . . 1. Mai 1849 mit Franziska Freiin Kast von Ebelsberg, * Ebelsberg 17. Mai 1828, † Wien 21. Febr. 1902, K. u. K. PD.

Sohn: Heinrich, * . . 13. Febr. 1850, Fkherr und erbl. Mitgl. des Herrenh. des österr. Reichsrats, K. u. K. Km., GRat und Ldeshptm. im Hzgt. Ober- und Nieder-Schles., Präs. der Österr.-schles. Ld- und Forstwirtschaftsgesellschaft, ERr des souv. Malt.-RrO.; ✕ Freistadt 25. Nov. 1871 mit — Henriette Gfin Larisch von Moennich, * Bukarest 21. Aug. 1853, K. u. K. PD. und StkrD., ED. des souv. Malt.-RrO. (s. unten). [Karwin und Wien.]

Kinder: (1) Johann Heinrich Franz Maria, * . . 6. Okt. 1872, Dr. jur., K. u. K. Km. und Lt. i. d. St. d. K. [. . .]

(2) Franziska Henriette Johanna Maria, * Freistadt 2. Sept. 1873, K. u. K. PD. und StkrD.; ✕ Wien 20. Juli 1895 mit Leopold Gfn von Sternberg, Fkherrn, K. u. K. Km. und Lt. im n. a. St. der Ldw. [Castolowitz.]

(3) Friedrich Eugen Maria, * . . 23. Jan. 1875, K. u. K. Km., Leg.-Sekr. bei der Botsch. am Päpstl. Stuhl und Lt. der Ldw.-Kav.; ✕ Berlin 16. Jan. 1902 mit — Marie Gfin von Beroldingen, * Ludwigsburg 19. Nov. 1881. [Rom.]

Töchter: a. Henriette Marie Luise, * Bukarest 1. Jan. 1903.
b. Marie Johanna Franziska Helene, * Bukarest 13. Dez. 1903.
c. Marie Alexandra Viktoria, * Bukarest 24. Dez. 1905.

(4) Heinrich, * . . 23. Juli 1878, Dr. jur., K. u. K. Km. und Lt. der Res. des Drag.-Rgts Nr. 6. [. . .]

(5) Eleonore Marie Henriette Ernestine, * . . 9. Juni 1888.

2. † Leo, * . . 10. Jan. 1824, † Schönstein 24. Jan. 1872, Herr auf Schönstein, Kr. Troppau, Österr.-Schles., und Ostrosnitz, Kr. Kosel, Preuß.-Schles., K. u. K. OLt. a. D.; ✕ . . mit Helene Stirbey (aus walachischem Bojarengeschlecht), * . ., † . . Aug. 1864.

Kinder: 1) Henriette, * Bukarest 21. Aug. 1853, K. u. K. PD. und StkrD., ED. des souv. Malt.-RrO.; ✕ Freistadt, Österr.-Schles., 25. Nov. 1871 mit Heinrich Gfn Larisch von Moennich, Fkherrn ꝛc. (s. oben). [Karwin und Wien.]

2) Georg, * . . 27. März 1855, Herr auf Ostrosnitz mit Przeborowitz, Sakrau und Sukowitz, Kr. Kosel, K. u. K. Km. [seit 20. Okt. 1897 in Preußen naturalisiert; preuß. Anerkennung des Gfnstandes d. d. Jacht Hohenzollern Bergen 25. Juli 1900]; ✕ I) Gödöllö 20. Okt. 1877 mit Marie Freiin von Wallersee, * . . 24. Nov. 1858 (gerichtl. gesch. 3. Dez. 1896; wiederverm.); II) . . 26. April 1906 mit — Caroline Horn, * Paris . . Dez. 186 . . [Sakrau, OSchles.]

Kinder 1r Ehe: (1) Franz-Joseph Ludwig Georg Maria, * Schönstein

24. Sept. 1878; ⚔ Buffalo, NAm., 27. Juni 1901 mit — Mary Satterfield, * Titusville, Pennsylv., 10. Juli 1879. [Wien.]

Söhne: a. Hans-Heinrich Georg Ludwig Franz Maria, * Cannes 21. Nov. 1902.

b. Demetre Johann Benedikt Ferdinand Franz Maria, * Wien 14. Sept. 1904.

(2) † Marie-Valerie Franziska Georgine, * Piersna 22. Sept. 1879, † Metz 25. März 1907.

(3) Maria (Mary) Henriette Alexandra, * . . 14. Nov. 1884.

(4) Heinrich Georg Maria, * Wien 3. Febr. 1886, Kgl. preuß. Lt. im Huf.-Rgt Nr. 6, kmdt zur Off.-Reitschule in Paderborn.

(5) Friedrich Karl Ludwig Maria, * Rottach am Tegernsee 5. Sept. 1894.

3. † Eugen, * . . 18. Febr. 1835, † Venedig 14. Dez. 1880, Herr auf Reichwaldau, Peterswald mit Zablać und Poln.-Leuten, Österr.-Schles., und auf Mášilsko, Mähren, K. u. K. Km., ERr des souv. Malt.-RrO.; ⚔ Neuschloß, Bez.-Hptmschaft Hohenelbe, Böhmen, 1. Mai 1865 mit Maria Christina Gabriele Deym Gfin von Stříteż, * Wien 24. Febr. 1847, † Groß-Kuntschitz, Bez.-Hptmsch. Freistadt, Österr.-Schles., 18. Dez. 1878, StkrD.

Töchter: 1) Gabriele Ludmilla Marie, * Wien 30. Nov. 1872, StkrD.; ⚔ Wien 30. Mai 1893 mit Felix Gfn von Thun und Hohenstein, K. u. K. Km., Oberstlt. und Kmdtn der Leibgardereiter-Esk. [Wien.]

2) Franziska Marie, * Wien 24. Okt. 1875, K. u. K. PD.; ⚔ Wien 28. Juli 1898 mit Ernst Fstn von Starhemberg, K. u. K. Km. und Rittm. der Ref. des Drag.-Rgts Nr. 6. [Schloß Efferding, OÖsterr.]

II. Linie: Larisch.

Im Mannesstamme erloschen.

† Joseph Augustinus Graf von Larisch, Freiherr von Ellgoth und Karwin, * . . 3. Dez. 1777, † Breslau 3. Dez. 1841 (Bruder des Johann Gfn Larisch von Moennich, Stifters der I. Linie), K. K. Km., Kgl. preuß. Gen.-Major a. D.; ⚔ I) . . 6. Febr. 1803 mit Sophie Freiin von Gruttschreiber a. d. H. Gleesen, * Breslau . . 1770, † Bielau 2. Dez. 1812; II) . . 20. Okt. 1835 mit Marie Antonie Josepha Gfin von Mettich, * Brieg 13. Okt. 1806, † Budapest 4. März 1886.

Kinder: a) 1r Ehe: 1. † Ferdinand Alexander, * Wien 27. Febr. 1804, † Dirschel 7. Dez. 1892, Herr auf Dirschel (87 ha), Kr. Leobschütz, Kgl. preuß. Ldrat a. D.; ⚔ . . 15. Mai 1830 mit Anna Gfin von Mettich, * . . 7. Juni 1808, † Troppau 16. März 1850.

Tochter: Sophie Marie Anna Karoline Antonie Josephe Henriette Ferdinande, * . . 7. Juli 1834; ⚔ . . 15. Mai 1852 mit Joseph von Simovits, K. u. K. Okt. a. D. [. . .]

— b) 2r Ehe: 2. Helene Maria Karoline, * Breslau 29. März 1836; ⚔ Wilmsdorf 17. Nov. 1854 mit Robert Baron von Collas (luth.). [Kisfalu-Losoncz, Ungarn.]

La Rosée, s. Basselet von La Rosée.

Lasocki von Lasocino.

Katholisch. — W.: Dołęga. — Polnischer Uradel; conte romano (primog.) d. d. Rom 30. Jan. 1872 (vom Papst Pius IX. für Daniel); belg. Gf. mit Wappenvermehrung d. d. Brüssel 21. Juli 1885 (für Bronislaus); österr. Bewilligung zur Führung des Prädi-

lats „von Lasocino“ lt. Min.-Erlaß vom 23. Febr. 1897. — Erste Aufn. und Beschreibung des Wappens im Jahrg. 1889, S. 553; Stammreihe im Jahrg. 1894, S. 585.

† Czeslaus Johann Adam Graf Lasocki, * Warschau 7. März 1852, † Dębniki 1. Juli 1891, Herr auf Dębniki, Rybaki, Spytkowice und Pichowice [österr. Anerkennung des belg. Gfnstandes d. d. Wien 8. April 1888]; ⚔ . . 29. Sept. 1876 mit — Idalie Marie Stanislawa von Pereświt-Soltan, * . . 23. Nov. 1856, Herrin auf Szczawnica, Galizien. [Dębniki bei Krakau.]

Kinder, Grafen und Gräfinnen Lasocki von Lasocino: 1. Janina Marie Felicia Bronislawa Constantia, * Spytkowice 6. Aug. 1877, Herrin auf Spytkowice, Galizien; ⚔ Krakau 2. März 1897 mit Anton Ritter von Dołęga Lasocki, Herrn auf Domanikowo, Russ.-Polen. [Domanikowo.]

2. Bronislaus Felix Titus Josef, * Spytkowice 20. Mai 1882, Mitbes. von Dębniki und Herr auf Rybaki, Galizien. [Dębniki bei Krakau.]

3. Marie Ceslawa, * Spytkowice 10. April 1884; ⚔ Krakau 21. Jan. 1904 mit Zeno Ritter von Skirmunt, Herrn auf Teklinopol, Litauen.

4. Wenzeslaus Albin Michael, * Dębniki 30. Okt. 1885, Mitbes. von Dębniki.

Brüder, Grafen Lasocki von Lasocino.

1. Josef Adam Felix Bronislaus, * Biezuń 27. Nov. 1861, K. u. K. Rittm. im Ul.-Rgt Nr. 1 [österr. Anerkennung des belg. Gfnstandes d. d. Wien 8 April 1888]; ⚔ Wien 6. Juni 1896 mit — Marie Freiin von Romaszkan, * Horodenka 15. Nov. 1869. [Mosty, Galizien.]
Kinder: 1) Stephan, * Groß-Enzersdorf . . April 1897.
2) Johann Kasimir, * Monasterzyska . . 1899.
3) Theresia Rosa, * Monasterzyska 22. Febr. 1905.

2. Sigismund Bronislaus Felix, * Brüssel 16. Dez. 1867, Dr. jur., K. K. Bez.-Hptm. in Tarnobrzeg [österr. Anerkennung des belg. Gfnstandes s. d. 11 (Urkunde d. d. Wien 18.) April 1892]; ⚔ Lemberg 28. Jan. 1905 mit — Sophie Szemelowska, * . ., Herrin auf Steskowa, Galizien.

Lasperg (Lasberg).

Evangelisch. — Oberösterreichischer Uradel; Reichsfrhr. als „Herren von Lasberg auf Leuzmansdorf und Orenburg“ und Wappenvereinigung mit dem der † Reickher von Pidenbach d. d. Wien 16. Nov. 1664; Reichs- und erbländ.-österr. Gf. mit „Frhr auf Loizmanstorff und Ochsenburg“ d. d. Wien 18. Sept. 1705. — Erste Aufn. 1831. Vgl. auch den Artikel Laßberg im Taschenbuch der Freiherrl. Häuser.

† Georg August Ernst Christian Graf von Lasperg, Freiherr auf Loizmanstorff und Ochsenburg, * Löcse, Ungarn, 15. Dez. 1771, † Sopron, Ungarn, 5. Febr. 1828; ⚔ Albertshausen 28. Mai 1801 mit Friederike Karoline von Hirsch, * Albertshausen, Bayern, 23. Juni 1771, † Magyarboly, Ungarn, 21. Juni 1852.

Söhne: 1. † Georg Rudolf Gustav, * Randersacker, Bayern, 18. Jan. 1806, † Linz-Urfahr 20. Juli 1870, K. u. K. Oberst a. D.; ⚔ . . 28. Okt. 1838 mit Claire Gfin von Beleznay de Belezna, * . . 27. Jan. 1814, † Kácsfalu 21. Jan. 1877.
Tochter: Emilie, * . . 17. Mai 1842; ⚔ Kácsfalu 8. Jan. 1873 mit Gustav von Ebner, evangel. Prediger in Preßburg.

2. † Georg Joseph Karl, * Randersacker 10. Okt. 1814, † Wien 5. Nov. 1869, Honvédmajor; ⚔ Raab 28. März 1843 mit Rósa Hutfleß, * Raab, Ungarn, 2. April 1821, † das. 13. Mai 1878.
Söhne: 1) Georg Karl Rudolf, * Raab 29. Okt. 1843, Ldes- und Wechselrechtsadvokat, OGespan des Kom. und der Stadt Raab a. D.; ⚔ Hosz-

tóth, Ungarn, 11. März 1876 mit — Katharine Malwine von Perlaky de Perlak, * Halimba, Ungarn, 16. Febr. 1851. [. . .]
Kinder: (1) Georg Rudolf Erwin, * Raab 10. März 1878, Kgl. ungar. OLt. im Ldw.-Inf.-Rgt Nr. 13, zuget. dem Gen.-Stab des 4. Honvédbistr.-Kmdos. [. . .]
(2) Rosa Olga, * Raab 29. Aug. 1879.
(3) Marguerite, * Raab 12. Jan. 1881.
(4) Georg Rudolf Achatius, * Raab 4. Febr. 1882, Kgl. ungar. Lt. im Ldw.-Inf.-Rgt Nr. 18. [Odenburg.]
(5) Georg Karl Rudolf, * Raab 9. Juni 1883, Polizeikonzipient. [Raab (Győr), Ungarn.]
(6) Georg Rudolf Andreas, * Raab 14. Febr. 1888.
(7) Katharina Elisabeth, * Raab 9. Jan. 1891.

2) † Georg Gustav Arthur, * Fünfkirchen 30. April 1845, † Révfalu 21. Dez. 1895, Beamter der Ersten ungar. allgem. Vers.-Gesellschaft; ⚔ Fünfkirchen . . mit — Gizella Rumpach, * . . . [. . .]
Kinder: (1) Iolán, * Fünfkirchen 12. April 1891.
(2) Georg Karl, * Révfalu 16. Febr. 1895.

Latour, s. Baillet de Latour.

La Tour en Voivre.

Im eigenen Stamme erloschen.

Katholisch. — Lothring. Bestätigung des Gfnstandes d. d. . . 2. Aug. 1754. — Erste Aufn. 1865.

† Theodor Karl Leopold Anton Graf de la Tour en Voivre, * Mailand 13. Sept. 1845, † Treffen, Kärnten, 18. Juli 1894; ⚔ Görz 15. Febr. 1868 mit — Elvine Freiin Ritter von Záhony, * Görz 8. Dez. 1840. [Schloß Rußig bei Cormons nächst Triest.]

Lavaulx.

Katholisch. — Lothring. Gf. d. d. Luneville 24. Febr. 1737 (vom Hzg Franz von Lothringen). — Erste Aufn. 1829; s. Jahrg. 1878, S. 997.

† Joseph Graf Lavaulx, Baron de Vrécourt, * Preßburg 28. Okt. 1799, † Gmunden 18. März 1852; ⚔ Gmunden 15. Febr. 1832 mit Emilie von Miller, * Hall, Tirol, 29. Aug. 1803, † Gmunden 28. Juni 1889.
Kinder: 1. † Adolf Maria, * Ischl 11. Sept. 1834, † Lemberg 23. April 1885, K. K. Eisenbahnbeamter; ⚔ Jassy 8. Aug. 1876 mit — Maria Edler von Janos, * Iwankof, Bukowina, 15. Mai 1855. [Czernowitz.]
Kinder: 1) Maria Emilia Augustina, * Jassy, Rumänien, 31. Juli 1877; ⚔ Czernowitz 15. Juni 1907 mit Josef Eyweling, K. u. K. Hptm. im Inf.-Rgt Nr. 9. [Radymno, Galizien.]
2) Olga Katharina Georgia, * Vereşti, Rumänien, 15. Juli 1879.
3) Alfons Ramiro Joseph Maria, * Lemberg 1. Jan. 1882, K. u. K. Lt. im Drag.-Rgt Nr. 12. [Krakau.]

2. Arthur Maria Heinrich, * Ischl 25. Nov. 1835, K. u. K. Oberstlt. a. D.; ⚔ Parenzo, Istrien, 21. Jan. 1867 mit — Elisa della Tromba, * Dignano, Istrien, 15. Dez. 1845. [Steyr a. d. E., OOsterr.]

Kinder: 1) Emilie Maria Elisa Margherita, * Parenzo 6. Dez. 1867; ⚔ Steyr 27. Febr. 1900 mit Joseph Calasanz-Michil, K. K. Lt. der n. a. Ldw. [Wien.]
2) Rudolf Maria Christoph, * Triest 25. Jan. 1869, K. u. K. Hptm. des Geniestabes beim techn. Mil.-Komitee. [Wien.]
3) Rita Maria Theresia, * Ragusa 18. Juli 1870; ⚔ Steyr 11. Nov. 1905 mit Karl Ritter Broschek von Boroglav, K. u. K. OLt. im 4. Rgt der Tiroler Kaiserjäger. [Hall, Tirol.]
4) Varius Maria Robert, * Ragusa 13. Aug. 1872, K. u. K. Hptm. im 4. Rgt der Tiroler Kaiserjäger; ⚔ Krakau 29. Nov. 1902 mit — Mathilde Edler von Küßwetter, * Wien 4. Jan. 1879. [Salzburg.]
5) Richard Maria Joseph, * Dignano 20. Okt. 1874, K. u. K. Hptm. im Div.-Art.-Rgt Nr. 24; ⚔ Pirnitz, Mähren, 1. Mai 1905 mit — Stefanie Hedwig Franziska Klusaček, * Okřischko, Mähren, 15. Sept. 1881. [Budweis.]
3. Maria, * Ischl 1. Jan. 1840; ⚔ Gmunden 19. Okt. 1876 mit Johann Gerlich Edlem von Gerlichsburg, † Gmunden 27. Okt. 1906, K. u. K. Militär-OIntendanten i. R. [Gmunden.]
4. Rosa Maria, * Ischl 29. Okt. 1841; ⚔ Gmunden 15. Nov. 1859 mit August Gfn von Schmidegg. [Gmunden.]
5. Olga Maria, * Ischl 13. Okt. 1849; ⚔ Cilli 25. April 1874 mit Adolf Ritter Ambrosioni de Ambra, † Graz .. 1893, K. u. K. Linienschiffslt. a. D. [Graz.]

Brudersohn.

Hugo, * Aland, NÖsterr., 17. Nov. 1849, K. K. Finanzkommissär in Wien; ⚔ Krems a. d. D. 24. Mai 1875 mit — Anna Rosina Forster, * Krems 24. Mai 1857.

Kinder: 1. Hugo Maria, * Krems 23. Mai 1876, K. u. K. OLt. der Leibgarde-Inf.-Komp. [Wien.]
2. Rosina Josephina, * Krems 11. Mai 1878.
3. Marianne Viktoria, * Wien 12. Nov. 1879.
4. Viktoria Maria, * Wien 19. Jan. 1881.
5. Anna Franziska, * Wien 15. Juni 1882.

Lažanský von Bukowa.

Katholisch. — Böhmischer Uradel; Reichsfrhrnstand d. d. Regensburg 17. Okt. 1630; böhm. Frhr. d. d. Wien 4. Juni 1631; Reichsgf. d. d. Regensburg 2. Jan. 1637; böhm. Bestätigung d. d. Prag 29. Juni 1637; ungar. Indigenat 1681. — Erste Aufn. 1835.

† Prokop Graf Lažanský, Freiherr von Bukowa, * .. 14. Sept. 1741, † Prag 5. Aug. 1804, Herr auf Chiesch, Manetin und Rabenstein, Böhmen, K. K. Km. und Oberstkanzler; ⚔ I) Prag 26. Juli 1768 mit Walpurgis Gfin von Kolowrat-Krakowský, * .. 6. März 1751, † .. 1. Dez. 1799; II) .. mit Ulrike Gfin von Falkenhayn, * .., † Wien 4. Juni 1852, K. u. K. PD. und StkrD., Obersthofm. J. M. der † Kaiserin Karolina Augusta von Österreich.

Söhne: 1. † Prokop, * Prag .. 1771, † Wien 24. Febr. 1823, Herr auf Chiesch c. p., K. K. Km. und GRat, böhm. Hofkanzler; ⚔ Prag 18. April 1797 mit Therese Freiin von Bretfeld zu Kronenburg, * .. 21. Febr. 1780, † .. 14. Mai 1833, PD. und StkrD.

Sohn: † Leopold, * Lemberg .. 1898, † Brünn 7. Nov. 1860, Herr auf Mileschau und Nedwiedić, Böhmen, Dr. jur. hon. c., K. K. Km., GRat und Statth.; ⚔ .. 22. Nov. 1850 mit — Rosine von Mack, * Wien 25. Febr. 1831 (wiederverm. Wien 19. Nov. 1866 mit Alfred Fstn von Wrede [gesch. 1883], Kgl. bayer. Km.). [Salzburg.]

Sohn: Wladimir Ferdinand Rudolf, * Brünn 15. Juni 1857, Herr auf Chiesch mit Drahenz, Libin, Lubenz und Struharz, Bez. Ludiz, Dr. jur.; ⚔ Aigen bei Salzburg 15. Mai 1900 mit — Mechthildis Gfin von Waldburg zu Zeil, * Kriekenbeck 28. Aug. 1867 (s. Goth. Hofkalender, II. Abt.). [Chiesch, Böhmen.]

Sohn: Prokop Leopold Wladimir Ignaz Erasmus Neopmuk, * Prag 26. März 1904.

2. † Johann, * Chiesch . . 1774, † Prag 24. Jan. 1830, K. K. Km., GRat und Oberstldesrichter; ⚔ . . mit Elisabeth Gfn Pálffy von Erdöd, * Preßburg 22. März 1783, † Wien 1. Juni 1843.

Söhne: 1) † Prokop Aloys, * . . 7. April 1809, † Manetin 7. Aug. 1875, Herr auf Manetin, K. u. K. Km., ERr des souv. Malt.-RrO.; ⚔ Stixenstein 19. Mai 1846 mit Sidonie Gfin Hoyos, * Horn 24. Juli 1818, † Manetin 24. Mai 1898, StkrD.

Sohn: Maria Johann Karl Ernst, * Baden bei Wien 22. April 1857, Herr auf Manetin, Rabenstein und Kallez, Bez. Kralowitz, K. u. K. Km., ERr des souv. Malt.-RrO.; ⚔ Prag 2. Sept. 1886 mit — Ida Prinzessin von Schwarzenberg, * Prag 8. April 1861. [Manetin, Böhmen.]

Kinder: a. Karl Johann Prokop, * Manetin 13. Okt. 1887.

b. Theresia Sidonie Maria, * Manetin 15. März 1890.

c. Wilhelmine Gabriele, * Manetin 13. Nov. 1891.

2) † Wenceslaus, * . . 19. Okt. 1818, † Baden-Baden 27. Dez. 1853, Herr auf Brzezniowa und Bezniowa, Galizien; ⚔ . . 19. Nov. 1844 mit Maria Gnievosz von Olexow, * . . 11. April 1824, † Wien 23. März 1901, StkrD.

3. † Maximilian, * . . 1777, † . . 15. März 1809, K. K. Km. und Oberstlt.; ⚔ . . 1807 mit Antonia Gfin zu Trauttmansdorff, * . . 20. Juni 1789, † . . 15. Sept. 1866, Herrin auf Rochlowa, Böhmen, StkrD. (wiederverm. . . 1817 mit Ferdinand Ritter von Weißenbach, † . . 1843).

Sohn: † Joseph, * Rochlowa 24. Mai 1808, † Graz 19. Okt. 1889; ⚔ . . 19. Jan. 1834 mit Antonia von Marcovics de Czernek, * . . Ofen 1812, † Graz 20. März 1878.

Kinder: (1) Emma Rosa, * Baar 19. Jan. 1835. [Wien.]

(2) Jaroslaw, * Cjesmizs, Böhmen, 21. Dez. 1835; ⚔ . . 12. April 1869 mit Hedwig von Uhl, * Wien 12. Febr. 1843. [Wien.]

Kinder: a. Aglaia, * St. Gotthard, Ungarn, 31. März 1870; ⚔ . . 18. Okt. 1890 mit Ernst Salomon von Friedberg, K. K. Obersten und Kmdtn des Ldw.-Inf.-Rgts Nr. 24. [Wien.]

b. Edmund, * Güns, Ungarn, 5. Febr. 1872. [Wien.]

c. Malwine, * Mariatrost bei Graz 22. Nov. 1873; ⚔ Wien 30. Jan. 1892 mit Joseph Roth, K. u. K. Obersten im Gen.-Stabskorps, Chef des instruktiven Bureaus des Gen.-Stabes. [Wien.]

d. Ida, * Graz 18. März 1876; ⚔ Wien . . 1894 mit Ferdinand Prévost, K. u. K. Obersten und Kmdtn des Huf.-Rgts Nr. 13. [Jaroslau.]

e. Zdenka, * Graz 27. Nov. 1877; ⚔ Wiener-Neustadt 15. Mai 1896 mit Viktor Trexler Edlem von Lindenau, K. u. K. Obersten und Kmdtn des Div.-Art.-Rgts Nr. 2. [Olmütz.]

f. Alfons, * Graz 17. Okt. 1879. [Wien.]

g. Wladimir, * Graz 18. Febr. 1881, K. u. K. Lt. im Feldjägerbat. Nr. 5. [Tarvis.]

h. Johann Nepomuk, * Wien 7. März 1885, K. u. K. Lt. im Inf.-Rgt Nr. 84. [Krems.]

(3) Eglantine, * . . 1839; ⚔ . . 1856 mit Johann Eduard Sekoll, † . . 9. Jan. 1860, Herrn auf Drachenburg, Steierm. [. . .]

(4) † Adalbert, * . . 14. Aug. 1843, † Wien 12. März 1903, K. K. Rittm.

der krainerisch-kärntnerischen Ldw.-Esk. Nr. 6; ⚔ I) Graz 16. Febr. 1870 mit Irma Posch, * . ., † Graz 22. Okt. 1872; II) Grundlhof 22. Sept. 1873 mit — Ottilie Ivanz, * . . 1846. [Wien.]
Söhne 2r Ehe: a. Paul, * Graz 30. Juni 1875. [Wien.]
b. Maximilian, * Grundlhof 22. Juli 1880. [Wien.]
(5) Alfred, * . . 19. Juli 1846. [Wien.]

4. † Joseph, * . ., † . . 1816, K. K. Km. und Rittm.; ⚔ . . mit Philippine Freiin Perényi von Peren, * . . 1785, † . . 3. Okt. 1850, StkrD.
Sohn: † Joseph Karl, * . . 1816, † Wien 27. Jan. 1868, K. u. K. Hptm. a. D.; ⚔ . . 1859 mit — Josephine Deserz, * . . (wiederverm. . . mit . . von Förster, K. u. K. Major a. D. [Graz]).

5. † Anton, * . . 1784, † . . 10. Jan. 1847, K. K. Km.; ⚔ . . 15. Okt. 1814 mit Josephine Gfin zu Trauttmansdorff, * . . 16. Sept. 1793, † St. Pölten 16. Juni 1878, Herrin auf Neschet, Böhmen, StkrD.
Kinder: 1) † Anton, * . . 21. Aug. 1815, † Wien 13. Okt. 1883, K. u. K. Km., GRat, Statth.-VPräs.; ⚔ Wien 20. Okt. 1846 mit — Johanna Edler von Mayer, * . . 27. Sept. 1829. [Wien.]
2) Elisabeth, * . . 8. Jan. 1830, StiftsD. des K. K. adeligen Damenstifts „Maria Schul" in Brünn. [. . .]
3) Barbara, * . . 4. Febr. 1834. [. . .]
4) Adelheid, * Preitenstein 11. Okt. 1836. [St. Pölten.]

Lázár von Szárhegy.

Katholisch. — Siebenbürg. Gf. d. d. Wien 9. März 1702 (vom Kaiser Leopold I., für Franz, dessen Söhne Ladislaus und Gabriel die beiden Linien stifteten). — Erste Aufn. 1865.

I. Linie (des Ladislaus).

(S. Jahrg. 1907, S. 495; neuere Nachrichten über den Personalbestand fehlen.)

II. Linie (des Gabriel).

(S. Jahrg. 1899, S. 594; neuere Nachrichten über den Personalbestand fehlen.)

Lebzeltern.

Im eigenen Stamme erloschen.

Katholisch. — Adelstand d. d. Wien 18. Jan. 1689 (durch die philosophische Fakultät der Univ. Wien); Reichsritter mit Wappenbesserung d. d. Wien 29. Aug. 1718; österr. Frhr. 1817; österr. Gf. d. d. Wien 30. Jan. 1823. — Erste Aufn. 1859. Über die Abstammung und die Freiherrl. Linien s. den gleichnamigen Artikel im Taschenbuch der Freiherrl. Häuser, Jahrg. 1886, S. 508.

(S. Jahrg. 1902, S. 476; neuere Nachrichten fehlen.)

Ledebur-Wicheln.

Katholisch. — Westfälischer Uradel; böhm. Inkolat im Herrenstande d. d. Wien 4. Jan. 1804; österr. Gf. d. d. Wien 26. Nov. 1807. — Erste Aufn. 1829. Vgl. auch den Artikel Ledebur im Taschenbuch der Freiherrl. Häuser.

† Adolf Benno Graf von Ledebur-Wicheln, * . . 14. Juni 1812, † Krzemusch 20. Okt. 1886, Herr auf Kostenblatt, Krzemusch, Schoberitz und

Mileschau mit Nedwiedič, K. u. K. Km. und GRat ꝛc.; ⚭ . . 22. Jan. 1838 mit Johanna Gfin von Rostitz-Rieneck, * . . 22. Jan. 1819, † Prag 10. Okt. 1870, StkrD.

Kinder: 1. Karoline, * Prag 31. Mai 1839; ⚭ das. 20. Okt. 1863 mit Theodor Frhrn von Hruby und Gelenj, K. u. K. Km. und Major a. D. [Petschkau bei Kolin.]

2. † Johann, * Prag 30. Mai 1842, † das. 14. Mai 1903, Herr auf Kostenblatt, Krzemusch und Mileschau, Böhmen, K. u. K. Km., GRat und Min. a. D.; ⚭ Wien 7. Jan. 1868 mit Karoline Gfin Czernin von und zu Chudenitz, * Wien 15. Febr. 1847, † Prag 14. April 1907, K. u. K. PD. und StkrD.

Kinder: 1) Johanna Maria, * Prag 18. Dez. 1868, StkrD.; ⚭ Prag 7. Juni 1887 mit Franz Gfn Hartig, † Niemes 21. Aug. 1903, Herrn auf Niemes und Wartenberg, Böhmen, K. u. K. Km. und OLt. i. R. [Niemes.]

2) Adolf Maria, * Prag 2. Jan. 1870, K. u. K. Km. und Rittm. a. D.; ⚭ Nisko 13. Juni 1896 mit — Marie Gfin Rességuier de Miremont, * Nisko 14. Juli 1872, Herrin auf Ledeny, Ungarn. [Ledény, Kom. Hont.]

Kinder: (1) Johann Maria, * Wien 13. März 1897.
(2) Carl Maria, * Wien 15. Jan. 1898.
(3) Joseph Maria, * Wien 13. Febr. 1899.
(4) Friedrich Maria, * Nisko 3. Juni 1900.
(5) Hubertus Maria, * Ledény 2. Sept. 1901.
(6) Elisabeth Antonia Maria, * Ledény 6. Juli 1905.

3) Eugen Rudolf Maria, * Petersburg, Böhmen, 14. Nov. 1873, Herr auf Kostenblatt, Krzemusch und Mileschau, Böhmen, Dr. jur. utr., K. u. K. Km. [Mileschau bei Lobositz.]

4) Karoline Maria, * Petersburg 1. Juli 1875, StkrD.; ⚭ Wien 26. April 1897 mit Viktor Gfn Széchényi, K. u. K. Km. und OLt. der Ref. des Huf.-Rgts Nr. 7. [Sárpentele bei Stuhlweißenburg.]

5) Franz Maria, * Petersburg 6. Sept. 1877, K. u. K. Km. und OLt. im Drag.-Rgt Nr. 14, zuget. dem Hofstaat Sr. K. u. K. H. des Ehzgs Karl Franz Joseph. [Wien.]

3. † Franz, * . . 16. April 1844, † Tellnitz 7. Okt. 1893, Herr auf Schöberitz, K. u. K. Km. und Lt. a. D.; ⚭ Prag 14. Mai 1877 mit — Leopoldine Gfin von Thun und Hohenstein a. d. H. Tetschen, * Verona 21. Jan. 1857. [Tellnitz.]

Kinder: 1) Leopoldine, * Krzemusch 27. März 1878, StkrD.; ⚭ Tellnitz 21. Juni 1897 mit Friedrich Gfn von Toggenburg, K. u. K. Km. und Bez.-Hptm. in Bozen.

2) Maria Karolina, * Tetschen 3. Sept. 1883; ⚭ Tellnitz 3. Juli 1900 mit Dr. jur. Leopold Frhrn von Hennet, Herrn auf Stecknitz, Böhmen.

3) Johannes Maria Ignatius, * Tellnitz 13. Okt. 1891.

(Halka von Ledóchow) Ledóchowski.

Katholisch. — W.: Szaława. — Wolynischer Uradel; erbländ.-österr. Gf. d. d. Wien 8. Mai 1800 (für Anton); galiz. Gf. d. d. Wien 15. Mai 1800 (für denselben). — Erste Aufn. 1840; Stammreihe im Jahrg. 1875, S. 484; Berichtigungen dazu im Jahrg. 1876, S. XVI.

† Anton Halka von Ledóchow, Graf Ledóchowski, * Krupa 23. Aug. 1755, † Warschau 11. Nov. 1835, Starost von Hayshyn; ⚭ Warschau . . 1785 mit Julia Gfin Rawita von Krupa-Ostrow-Ostrowski, * . . 1766, † . . 1805.

Söhne: 1. † Joseph Zacharias, * Pieczychwosty, Wolynien, 10. März 1786,

† Wien 24. Nov. 1859, Kgl. poln. Km.; ⚔ Krupa 31. Mai 1818 mit Maria Rosalia von Zakrzewska, * Tetiow, Kiew, 4. Sept. 1799, † Paris 30. März 1863.

Söhne: 1) † Johann, * .. 16. Jan. 1825, † Warschau 30. März 1894; ⚔ .. 29. Mai 1850 mit Melanie von Kossowicz, * .. 17. Nov. 1837, † Warschau .. Sept. 1904.

Kinder: (1) Marie, * .. 19. Juli 1851.

(2) Miecislaus Ludwig, * .. 25. Aug. 1852. [Warschau.]

(3) Bronislawa, * .. 19. Aug. 1854.

(4) Johann, * .. 8. Nov. 1856; ⚔ Warschau 18. Juli 1907 mit — Julia von Doroszyńska, * ... [Warschau.]

2) † Anton Franz, * Warschau 4. Okt. 1832, † Feldhof bei Graz 24. Mai 1885, K. u. K. Km.; ⚔ I) Bilowitz, Mähren, 2. Juli 1851 mit Julie Gfin von Logothetti, * Brünn 21. März 1833, † Ungar.-Hradisch, Mähren, 24. Sept. 1854; II) Prag 10. Jan. 1856 mit — Isabella Freiin Zeßner von Spitzenberg, * Prag 10. Jan. 1836, StkrD. [Traismauer, NOsterr.]

Kinder: a) 1r Ehe: (1) Franziska de Paula Maria Juliane, * Bilowitz, Mähren, 5. Aug. 1853; ⚔ Ungar.-Hradisch 17. Sept. 1872 mit Gustav Frhrn von Henikstein, K. u. K. FML. a. D. [Salzburg.]

(2) Helene Hedwig Sidonia, * Ungar.-Hradisch 9. Sept. 1854; ⚔ Olmütz 18. Sept. 1880 mit Ernst Kopfinger von Trebbienau, K. u. K. Oberst im Inf.-Rgt Nr. 84. [Krems, NOsterr.]

— b) 2r Ehe: (3) Miecislaus Vincenz Gabriel, * Prag 19. Jan. 1858, Herr auf Lipnica, Kr. Bochnia, Galizien, K. u. K. Km. und Oberstlt. im Ul.-Rgt Nr. 2; ⚔ Lipnica 25. Febr. 1892 mit — Franziska Gfin Ledóchowska, * Loosdorf 30. Mai 1870, StkrD. (s. unten). [Tarnów, Galizien.]

Kinder: a. Josephine Maria Franziska, * Drahotusch 17. Dez. 1892.
b. Anton Maria Joseph Maximilian, * Drahotusch 9. Juni 1895.
c. Miecislaus Franz Josef Stanislaus Maria, * Tarnów 10. Aug. 1904.

(4) Sigismund Anton Joseph Wenzeslaus, * Salzburg 21. Jan. 1861, Domherr von Olmütz, Propst von Kremsier, Rektor des „Patronat der Jugend" in Prag. [Kremsier.]

(5) Gabriele Maria Magdalena Vincentia Karolina, * Dobritschan 21. Juli 1862, Extern-StiftsD. des K. K. adeligen Damenstifts „Maria Schul" in Brünn.

(6) † Heinrich Vincenz Maria, * Dobritschan 18. Juli 1864, † Znaim 10. Mai 1904, K. u. K. Km., Statth.-Sekr. und Lt. i. d. E. des Kdw.-Ul.-Rgts Nr. 4; ⚔ Nikolsburg 21. Nov. 1895 mit — Hildegard Rosenau, * Nikolsburg 2. März 1875. [Wien.]

Tochter: Hildegard Maria Josepha Katharina, * Sternberg 10. Febr. 1898.

(7) Wladimir Franz de Paula Johann, * Ungar.-Hradisch 24. Dez. 1865, K. u. K. Km. und Rittm. im Ul.-Rgt Nr. 3. [Groß-Enzersdorf bei Wien.]

(8) Joseph Franz Anton Maria, * Ungar.-Hradisch 2. April 1867, Hofmarschall S. K. H. des Hzgs Robert von Parma. [Schwarzau, NOsterr.]

(9) Sophie Franziska Maria Magdalena, * Ungar.-Hradisch 22. Juli 1871, StkrD.; ⚔ Graz 10. April 1893 mit Maximilian Gfn von Bissingen und Nippenburg, † Pola 3. Okt. 1903, K. u. K. Km. und Korv.-Kpt., CRr des souv. Malt.-RrD. [Graz.]

(10) Isabella Maria Theresia Stephanie, * Dobritschan 31. Aug. 1873.

(11) Julia Maria Immakulata, * Ungar.-Hradisch 11. Dez. 1874.

(12) Franz Ladislaus Cyrill, * Ungar.-Hradisch 4. Juli 1876, K. u. K. Km.

und Olt. a. D.; ⚔ Klausenburg 16. Jan. 1903 mit — Eva Gfin Bethlen von Bethlen, * Klausenburg 2. Okt. 1878 (kath.). [Sarns, Tirol.]
Kinder: a. Anton Maria Franz Sigmund, * Stadl 21. April 1904.
b. Maria Immaculata Elisabeth Theresia Julia, * Göding 12. Juli 1906.

2. † Ignaz, * Krupa, Wolynien, 13. Jan. 1789, † Klimontow, Rußld. 29. März 1870, bis 1831 Kgl. poln. Gen.-Major und Kmdt von Modlin; ⚔ . . 12. Juli 1821 mit Luise von (Nałęcz-) Gorski, * . . 1797, † Warschau 16. Juni 1833.
Söhne: 1) † Joseph Jean de Dieu, * . . 8. März 1822, † Wilna 2. April 1904, Herr auf Poszyrwinice und Waszkiewicze, Gouvt Wilna, und auf Pralniki, Gouvt Minsk; ⚔ . . 27. Mai 1849 mit — Alexandrine von Leńska, * . . 10. Okt. 1831. [Wilna.]
Sohn: Ignaz, * Wilna 19. Febr. 1856. [Wilna.]
2) † Anton August, * Warschau 3. Aug. 1823, † Lipnica 21. Febr. 1885, Herr auf Lipnica und Królówka, Kr. Bochnia, Galizien, K. u. K. Km. und Rittm. a. D.; ⚔ I) Wien 20. Okt. 1851 mit Maria Gfin von Seilern und Aspang, * Dresden 24. April 1831, † Wien 17. April 1861, StkrD.; II) Sokolnitz, Mähren, 17. Juni 1862 mit — Josepha Gfin von Salis-Zizers, * Kalksburg, NOsterr., 1. Juli 1831, StkrD. [Lipnica.]
Kinder: a) 1r Ehe: (1) Anton Ignaz Joseph, * Sitzenthal 22. Mai 1856, K. u. K. Km. und Rechn.-Direktor beim Obersten Rechnungshofe in Wien; ⚔ Salzburg 20. Okt. 1890 mit — Aloysia Gfin von Thun und Hohenstein, * Söllheim 20. Sept. 1870, StkrD.
Kinder: a. Karl Ernst Aloys Anton, * Mödling 1. Nov. 1891.
b. Ernst Philipp Aloys Anton, * Mödling 25. Juli 1893.
c. Marie Philippine Aloysia Antonia, * Mödling 8. Okt. 1895.
d. Franz Maria Aloys Anton, * Mödling 9. Aug. 1897.
(2) Kasimir Franz Joseph, * Sitzenthal 23. Nov. 1857, K. u. K. Km. und Rittm. a. D.; ⚔ I) Salzburg 8. Mai 1889 mit Maria Freiin von Haymerle, * Konstantinopel 25. Okt. 1868, † Salzburg 14. Mai 1896; II) Bozen 23. April 1898 mit — Antonie verw. von Görtz, geb. Gfin von Toggenburg, * Venedig 1. April 1862, StkrD. [Bozen.]
Tochter 1r Ehe: Therese Ernestine Maria Karoline, * Wels 15. Jan. 1893. — b) 2r Ehe: (3) Maria-Theresia Franziska, * Loosdorf 29. April 1863, Extern-StiftsD. des K. K. adeligen Damenstifts „Maria Schul" in Brünn, Generalleiterin der St. Petrus-Claver-Sodalität für die afrikanischen Missionen, StkrD. [Rom und Maria Sorg bei Salzburg.]
(4) Julia Maria, * Loosdorf 17. April 1865, Nonne im Ursulinerinnenkloster in Krakau.
(5) Wladimir Dionysius, * Loosdorf 7. Okt. 1866, Gen.-Assistent der Provinz der Gesellschaft Jesu. [Rom.]
(6) Ernestine Maria Josepha, * Loosdorf 7. Jan. 1869, Extern-StiftsD. des K. K. adeligen Damenstifts „Maria Schul" in Brünn. [Lipnica.]
(7) Franziska Josepha Maria, * Loosdorf 30. Mai 1870, StkrD.; ⚔ Lipnica 25. Febr. 1892 mit Miecislaus Gfn Ledóchowski, K. u. K. Km. und Oberstlt. im Ul.-Rgt Nr. 2 (s. oben). [Tarnów.]
(8) Ignaz Kasimir Maria, * Loosdorf 5. Aug. 1871, K. u. K. Km. und Hptm. im Korpsart.-Rgt Nr. 1; ⚔ Krakowiec 24. Nov. 1903 mit — Pauline Gfin von Lubno-Lubienska, * Kwiltsch, Posen, 24. April 1880. [Krakau.]
Töchter: a. Hedwig, * Krakau 12. Dez. 1904.
b. Marie Therese, * Krakau 8. Juni 1906.

Lehndorff.

Evangelisch. — Altpreußischer Uradel; Reichsgf. d. d. Wien 23. Febr. 1687; kurbrandenburg. Anerkennung d. d. Cölln a. d. Spree 30. Sept. 1687. — Besitz: Das im Jahre 1870 gestiftete und 1887 erweiterte Fideikommiß Steinort (5779 ha) in den Kr. Angerburg und Rastenburg, OPr. — Erste Aufn. 1826.

† Karl Friedrich Ludwig Christian Graf von Lehndorff, * Königsberg i. Pr. 17. Sept. 1770, † das. 7. Febr. 1854, Herr auf Steinort ꝛc., Kgl. preuß. Gen.-Lt. a. D. und Ldhofm. im Kgr. Preußen, Rr des Schw. AO.; ⚔ . . 26. Aug. 1823 mit Pauline Gfin von Schlippenbach, * Schönermark 30. Nov. 1805, † Steinort 5. Jan. 1871 (gesch. 1840).

Kinder: 1. † Karl Meinhard, * Königsberg i. Pr. 20. Okt. 1826, † Riola bei Bologna 28. Okt. 1883, Herr auf Steinort ꝛc., Kgl. preuß. Major a. D. und Leg.-Rat z. D. ꝛc.; ⚔ Basedow 16. Sept. 1852 mit Anna Gfin von Hahn, * Basedow 17. Dez. 1830, † Steinort 13. März 1894.

Kinder: 1) Anna Pauline Agnes, * Dresden 26. Juli 1853; ⚔ Steinort 14. Juni 1884 mit Siegmar Frhrn von Schrötter, Fkherrn auf Groß-Wohnsdorf ꝛc., Kgl. preuß. Khrn und Major a. D., ERr des Joh.-O. [Groß-Wohnsdorf, OPr.]

2) Karl Meinhard Friedrich Heinrich Max Georg, * Steinort 7. Aug. 1860, Fkherr (seit 1883), Kgl. preuß. OLt. a. D. [Steinort bei Rastenburg.]

3) Agnes Wanda Pauline Adelheid Therese Amélie, * Berlin 20. Dez. 1863; ⚔ Steinort 20. Jan. 1888 mit Otto Gfn von Schwerin, Fkherrn auf Walsleben ꝛc., Erbkm. der Kurmark Brandenburg. [Wildenhoff, OPr.]

2. † Ahasverus Heinrich August Otto Magnus Ferdinand, * Königsberg i. Pr. 1. April 1829, † Preyl 24. April 1905, Herr auf Preyl, Warglitten, Landkeim, Lehndorff, Regitten und Greibau, Kr. Fischhausen, OPr., Kgl. preuß. Gen. der Kav. à l. s. des Rgts der Gardes du Corps, Gen.-Adj., Ldhofm. im Kgr. Preußen, Rr des Schw. AO., Kommendator des Joh.-O.; ⚔ Rohrbeck bei Schönfließ, Neum., 26. Okt. 1880 mit — Margarete Gfin von Kanitz, * Podangen 6. März 1858, PD. J. M. der Deutschen Kaiserin und Kgin von Preußen. [Schloß Preyl.]

Kinder: 1) Manfred Wilhelm Heinrich Ahasverus Bernd, * Rohrbeck 4. Juli 1883, Dr. jur., Kgl. preuß. Lt. im Rgt der Gardes du Corps. [Potsdam.]

2) Augustus Heinrich Karl Meinhard Georg Magnus, * Berlin 30. Sept. 1885, Referendar. [Königsberg i. Pr.]

3) Paula Charlotte Margarete, * Berlin 20. April 1889.

3. Georg Hermann Albrecht, * Steinort 4. Dez. 1833, Kgl. preuß. WGRat, OLdstallm. und Rittm. a. D., RRr des Joh.-O.; ⚔ Königsberg i. Pr. 14. Febr. 1855 mit — Klara Gfin von Kalnein, * Königsberg i. Pr. 24. März 1836. [Berlin.]

Kinder: 1) Pauline Klara Karoline, * Königsberg i. Pr. 2. Dez. 1855.

2) Nancy Magdalena Julia, * Königsberg i. Pr. 25. Juli 1858.

3) Emmy Anna Amélie, * Haselhorst 31. März 1861; ⚔ Gradiz 4. Dez. 1894 mit Franz von Veltheim, Majoratsherrn auf Ostrau, Kr. Bitterfeld, Kgl. preuß. Rittm. a. D.

4) Siegfried Heinrich Karl, * Gradiz 11. April 1869, Kgl. preuß. OLt. der Res. des 1. GUl.-Rgts, Ldstallm. und Leiter des Kgl. Hauptgestüts Gradiz; ⚔ Januschau 4. Okt. 1907 mit — Maria (May) Charlotte Elisabeth Karola von Oldenburg, * Januschau 9. Juli 1886.

5) Meinhard Georg Albert, * Gradiz 20. Febr. 1871, Kgl. preuß. Rittm. und Esk.-Chef im 1. GUl.-Rgt. [Potsdam.]

4. Magdalena Angelika Cäcilie Adelheid, * Steinort 16. März 1836; ⚔ das. 20. Aug. 1858 mit Gustav Gfn von Borcke-Stargordt, Fkherrn auf Stargordt ꝛc., Kgl. preuß. Schloßhptm. von Stettin, Exz. [Stargordt.]

Lerchenfeld.

Katholisch. — Die älteren Standesdiplome s. im Taschenbuch der Freiherrl. Häuser; Reichsfhr. d. d. Regensburg 22. Febr. 1653; kurbayer. Anerkennung 14. Sept. 1653. — Erste Aufn. 1826.

A. Haus Köfering.

Reichsgf. d. d. Wien 20. März 1698; kurbayer. Anerkennung 2. April 1699; immatrikuliert im Kgr. Bayern bei der Gfnklasse 2. März 1813. — Besitz: Das im Jahre 1845 gestiftete Fideikommiß Köfering, mit erblicher Reichsratswürde der Krone Bayern seit 1. Okt. 1845.

† Maximilian Joseph Graf von und zu Lerchenfeld auf Köfering und Schönberg, * München 13. Aug. 1799, † Wien 3. Nov. 1859, Fkherr ꝛc., Kgl. bayer. Km. und a. o. G. u. b. M.; ⚔ München 14. Mai 1835 mit Isabella Gfin von Waldbott-Bassenheim, * Burheim 30. Okt. 1817, † Vagen 28. Sept. 1889, Kgl. bayer. PD., ED. des Kgl. bayer. Theresien-O. ꝛc.

Kinder: 1. Maria Anna Nikolaia, * St. Petersburg 29. Mai 1836; ⚔ Köfering 8. Juni 1857 mit Heinrich Gfn Boos von Waldeck, Herrn auf Vagen, Kgl. preuß. Khrn ꝛc. [Vagen bei Bruckmühl, OBayern.]

2. Ludwig Heinrich Emil, * St. Petersburg 22. Aug. 1837, Fkherr und erbl. Reichsrat der Krone Bayern, Kgl. bayer. Km., Exz., Großkanzler des Kgl. bayer. St. Georg-O. und Kapitular des St. Hubertus-O.; ⚔ Irlbach, NBayern, 30. Okt. 1867 mit — Klara Gfin von Bray-Steinburg, * Kokenhusen 13. Aug. 1848, Kgl. bayer. PD., Exz., StkrD. [Köfering.]

Söhne: 1) Otto Ludwig Maximilian Franz Hugo Emmeran, * München 2. Okt. 1869, Kgl. bayer. Km. und Rittm. à l. s. d. A.; ⚔ München 24. Juli 1893 mit — Walpurga Gfin von und zu Arco-Zinneberg, * München 20. Sept. 1873. [St. Johann, Post Pfatter.]

Kinder: (1) Ludwig Maximilian Hugo Heinrich Joseph Ferdinand Konrad Franziskus Philipp Urban, * Bamberg 25. Mai 1894.

(2) Joseph Hugo Ferdinand Ludwig Max Emmeran Otto Leopold Franz Hippolyt Johann Stanislaus, * Bamberg 6. Mai 1895.

(3) Hugo Otto Emmeran Maria Joseph Ludwig Adolf Ferdinand Alexis, * Köfering 16. Juli 1896.

(4) Heinrich Maria Otto Emmeran Ludwig, * Köfering 23. Juli 1897.

(5) Maria Clara Josepha Walpurga Anna Sidonia Emmerentia Adolfine Isabella Johanna Felicitas, * St. Johann 16. Mai 1899.

(6) Sophie Josepha Maria Rosalia Walpurga Adolfine Anna Emmerentia Gabriella, * St. Johann 16. Juli 1900.

2) Hugo Maximilian Philippus Ludwig Franziskus, * Köfering 21. Aug. 1871, Kgl. bayer. Reg.-Assessor im Staatsmin. des Innern und OLt. der Res. des 1. Ul.-Rgts; ⚔ New York 24. Sept. 1902 mit — Ethel Wyman, * Detroi, Michigan, NAm., 3. Nov. 1879. [München.]

Sohn: Johannes Emeran Gabriel Otto, * München 11. Okt. 1905.

3. Hugo Philipp Peter, * Berlin 13. Okt. 1843, Kgl. bayer. Km., Staatsrat im a. o. Dienst und a. o. G. u. b. Min. in Berlin, Bevollm. zum Bundesrat des Deutschen Reichs, Exz., Kapitularkomtur des Kgl. bayer. St. Georg-O.

4. Maximilian Joseph Emanuel, * München 4. Febr. 1846, Herr auf St. Gilla, OPfalz, Kgl. bayer. Km. und OLt. a. D., Kapitularkomtur des Kgl. bayer. St. Georg-O.; ⚔ Perutz, Böhmen, 12. Juli 1874 mit — Wilhelmine Gfin von Thun und Hohenstein a. d. H. Tetschen, * Verona 26. Dez. 1855. [St. Gilla, Post Moosham.]

Kinder: 1) Isabella Maria Floriana, * St. Gilla 6. Okt. 1875.

2) Maria Leopoldine, * St. Gilla 15. Juni 1877; ⚔ das. 1. Juni 1896 mit Karl Frhrn von Freyberg, Kgl. bayer. Km. [Jetzendorf, OBayern.]

3) Karoline Maria, * Prag 15. Jan. 1880; ⚔ St. Gilla 5. Sept. 1900 mit Dr. jur. Karl-August Gfn von Drechsel auf Deuffstetten, Kgl. bayer. Kjkr. [Schloß Karlstein, OPfalz.]
4) Friederike Marie, * Tetschen 26. Aug. 1881; ⚔ St. Gilla 17. Juli 1900 mit Rudolf Frhrn von Gumppenberg, Kgl. bayer. Kjkr. [Pröfels, Tirol.]
5) Anna Maria, * St. Gilla 27. Mai 1885.
6) Maximilian Hugo Joseph, * St. Gilla 20. Sept. 1888.
7) Franz de Paula Anton, * St. Gilla 2. Juni 1890.
8) Josephine Hilaria Maria Isabella, * Kwassitz 4. Juli 1894.

B. Haus Ober-Prennberg.

Im eigenen Stamme erloschen.

Reichsgf. d. d. Wien 31. März 1770; kurbayer. Anerkennung 20. Febr. 1771; immatrikuliert im Kgr. Bayern bei der Gfnklasse 16. Nov. 1812.

† Maximilian Philipp Theresius Graf von und zu Lerchenfeld, * .. 8. Febr. 1817, † .. 28. Sept. 1852, Kgl. bayer. Km. und OLt. à l. s., Rr des Kgl. bayer. St. Georg-O.; ⚔ .. 4. Aug. 1847 mit — Emilie Ludwige Cookson, * .. (wiederverm. mit Marcus Lowther [...]).

Lesser*.

Im eigenen Stamme erloschen.

Katholisch. — Geadelt durch Verleihung des Titels eines päpstl. Gfn (primog.) d. d. Rom 28. Nov. 1871; span. Bestätigung d. d. Madrid 18. Febr. 1884; sachsen-meining. Anerkennung des Gfnstandes d. d. Meiningen 18. Juni 1887. — Erste Aufn. 1888; Beschreibung des Wappens im Jahrg. 1889, S. 569. S. auch den gleichnamigen Artikel im Taschenbuch der Freiherrl. Häuser.

† Sigismund Karl Noël Graf von Lesser, * Warschau 21. Aug. 1818, † Genf 3. Jan. 1896, Päpstl. Geh.-Km.; ⚔ I) London 14. Febr. 1866 mit Laura verw. Gfin von Dunin-Borkowska, geb. Gfin Krasicka von Siecin, * Dubiecko 23. Sept. 1832, † Berlin 4. Mai 1885, EO. des Kgl. bayer. Theresien-O.; II) Veldes 21. Juni 1892 mit — Marie Gfin Jellačić de Bužim, * .. 28. Dez. 1854. [...]

Leublfing.

Im eigenen Stamme erloschen.

Katholisch. — Bayerischer Uradel; Reichsfrhr. mit Wappenbesserung d. d. Prag 4. Sept. 1604; Hzgl. bayer. Anerkennung 15. Dez. 1605; Reichsgf. d. d. Wien 6. Juni 1690; salzburg. Ausschreibung 30. Dez. 1690; kurbayer. Anerkennung 17. Jan. 1691; immatrikuliert im Kgr. Bayern bei der Gfnklasse 2. Nov. 1817. — Erste Aufn. 1846.

† Joseph Klemens Moritz Aberdar Graf von Leublfing, * .. 14. April 1871, † Aschaffenburg 13. Mai 1852, Kgl. bayer. Oberst a. D.; ⚔ .. 10. Okt. 1817 mit Wilhelmine Josepha Walpurga Ritza Freiin Münch von Bellinghausen, * .. 10. Okt. 1788, † Bamberg 30. Dez. 1859.

Kinder: 1. † Maximilian Karl Theodor Klemens, * Aschaffenburg 2. Nov. 1819, † Darmstadt 25. Nov. 1893, Kgl. bayer. Km. und Gen.-Major a. D.; ⚔ Aschaffenburg 28. Juni 1852 mit — Auguste verw. Edler von Weling, geb. Glony, * Eichstedt 19. Juni 1826. [Straßburg i. E.]

Stief- und Adoptivsohn: Karl Andreas Edler von Weling, * Aschaffenburg

31. Juli 1847 [bayer. Gfnstand als „Graf von Leublfing" d. d. Schloß Berg 30. Juli (immatrikuliert 16. Sept.) 1872; ſ. Leublfing. unten.]

2. † Alexander Jakoba Albert, * Landau 7. Nov. 1824, † Frankfurt a. M. 27. Nov. 1906, Kgl. bayer. Major a. D.

3. † Franziska Anaſtaſia Johanna, * Landau 17. Juni 1830, † München 3. April 1907.

Leublfing.

Katholiſch. — Bayeriſcher Adel als „Edler von Weling" d. d. . . 17. Dez. 1816 (immatrikuliert 3. Jan. 1817); bayer. Gf. mit Namen und Wappen der Familie von Leublfing (ſ. oben den Artikel Leublfing) d. d. Schloß Berg 30. Juli (immatrikuliert 16. Sept.) 1872 (für Karl Andreas Edlen von Weling). — Erſte Aufn. 1894.

Karl Andreas Graf von Leublfing, * Aſchaffenburg 31. Juli 1847, Kaiſ. Min.-Rat im Min. für Elſaß-Lothringen; ⚭ Zeitlofs 21. Sept. 1886 mit — Gabriele Freiin von Thüngen, * Zeitlofs 7. Sept. 1862 (luth.). [Straßburg i. E.]

Kinder: 1. Karoline (Lilli) Gabriele Johanna Bertha, * Straßburg i. E. 31. Aug. 1887; ⚭ Spindlhof bei Regenſtauf 23. Sept. 1907 mit Franz Frhrn von Perfall. [. . .]

2. Sophie Auguſte Franziska Irene, * Straßburg i. E. 22. Nov. 1888.

3. Maximilian Konrad, * Straßburg i. E. 30. Aug. 1892, Kgl. preuß. Kadett in Karlsruhe.

4. Irene Helene, * Saargemünd 27. Nov. 1893.

Leutrum von Ertingen.

Uradel der ſchwäbiſchen Reichsritterſchaft, Kantons Neckar-Schwarzwald. — Erſte Aufn. 1833. Vgl. auch den gleichnamigen Artikel im Taſchenbuch der Freiherrl. Häuſer.

A. (Katholiſch.)

Dieſes Haus bedient ſich des Gfntitels ſeit ca 1783 (es wird nämlich der Stifter Karl Auguſt Emanuel in Kgl. ſardiniſchen Offizierspatenten unter dem 27. März 1781 noch Baron, unter dem 23. Dez. 1783 dagegen Comte Leutrum genannt).

† Karl Emanuel Viktor Philipp Graf Leutrum von Ertingen, * Aleſſandria 26. Dez. 1782 (evang.), † Ulm 17. Sept. 1842, K. K. WKm., Kgl. württemb. Erſter Khr und Intendant der Kapelle und Schauſpiele; ⚭ Ulm 17. Sept. 1811 mit Johanna von Schad und Mittel-Biberach, * Ulm 16. Jan. 1792, † daſ. 16. Okt. 1851.

Tochter (evang.): Pauline Wilhelmine Antoinette Marie Karoline, * Stuttgart 13. Juni 1820; ⚭ Ulm 31. Dez. 1844 mit Philipp Frhrn von Habermann (kath.), † München 28. April 1863, Kgl. bayer. Rittm. a. D. [. . .]

Bruder.

† Joſeph Emanuel Ludwig Wilhelm Ernſt, * Suſa 13. Sept. 1875 (evang.), † Tſchirnhaus-Kauffung 8. März 1851, Kgl. preuß. Major; ⚭ Eckersdorf 28. Jan. 1819 mit Agnes Gfin von Magnis, * . . 25. Mai 1798 (evang.), † Tſchirnhaus-Kauffung 18. April 1841.

Sohn (kath.): † Rudolf Emanuel Ludwig, * Kauffung, Preuß.-Schleſ., 13. Jan. 1823, † Graz 14. Febr. 1897, K. u. K. Rittm. a. D.; ⚭ Wien 1. Dez. 1853 mit — Emerika Maria Franziska Schitra von Ehrenheim, * Gyöngyös, Ungarn, 22. Jan. 1833. [Graz.]

Kinder: 1) Rudolf Anton Emanuel, * Vecsvár, Kom. Baranya, 20. März 1856; ⚭ Homel, Gouvt Mohilew, 16. Juni 1906 mit — Olga Okolicſányi von Okolicſna, * im Haag 31. März 1880, StkrD. [Graz.]

2) Maria Oktavie Stephanie, * Birthelm, Siebenb., 27. Febr. 1858. [Graz.]
3) Emerika Antonia Oktavia, * Vécse, Kom. Zemplin, 26. Mai 1861. [Graz.]

B. (Evangelisch.)

Württemb. Gf. laut A. E. d. d. . . 23. Juli 1884 (für den Frhrn Gerhard, s. unten). — Besitz: Das Majorat Rippenburg mit Unter-Rieringen und den Höfen Hemmingen, Mauer und Rohr, Württemberg.

Gerhard Arnold Karl Balduin Graf Leutrum von Ertingen, * Karlsruhe 23. Aug. 1851, Majoratsherr, Grundherr von Heudach, Liebeneck, Würm und Wolfsgarten, Baden, Kgl. württemb. Khr und OLt. a. D., Hofmarschall J. K. H. der Prinzessin Katharina von Württemberg, RRr des Joh.-O.; ⚔ I) Stuttgart 11. März 1873 mit Pauline Freiin von Reischach, * . . 8. Aug. 1853, † Stuttgart 18. Mai 1874; II) Rogau 12. Aug. 1880 mit — Johanne Gfin von Pückler, * Rogau 2. April 1857. [Schloß Unter-Rieringen und Stuttgart.]

Levetzow, s. Bassewitz-Levetzow.

Leyden.

Katholisch. — Reichsfrhr. als „Frhr. von Leiden zu Ainhoffen" d. d. Wien 15. Nov. 1678 und d. d. Wien 20. Febr. 1688; kurbayer. Anerkennung 21. April 1688 (sämtlich für Johann Baptist von Leidl); Reichsgf. und bayer. Gf. d. d. München 24. Sept. 1790 (vom Kurfstn Karl Theodor von Pfalzbayern, als Reichsvikar); bayer. Bestätigung (Übertragung) des Gfnstandes 24. (immatrikuliert 31.) Dez. 1812. — Erste Aufn. 1851.

† Karl Joseph August Graf von Leyden, * Kübach 28. April 1806, † München 23. Mai 1876, Kgl. bayer. Km.; ⚔ München 14. Juli 1835 mit Franziska Edler von Weling, * Bamberg 2. Nov. 1816, † München 18. Febr. 1907.

Kinder: 1. Charlotte Julia, * München 19. Febr. 1843, Dr. phil. h. c. (promov. von der Univ. München), EO. des Kgl. bayer. Theresien-O.; ⚔ München 9. Juni 1870 mit Sir Rowland Blennerhassett, Baronet, Herrn auf Churchtown, Gfschaft Kerry, Irland, P. C. [München.]
2. Kasimir Karl Maximilian, * München 7. Jan. 1852, Kgl. bayer. Km. und Major der Res. a. D., Kais. deutscher WGRat und a. o. G. u. b. M. a. D. [München.]

Lichnowsky.

(S. Goth. Hofkalender, III. Abteilung.)

Lichtenberg (Liechtenberg).

Katholisch. — Reichsfrhr. d. d. Wien 5. Jan. 1637 (für Hans Georg Schwab von Liechtenberg); Bestätigung des Reichsfrhr. als „Frhr von Liechtenberg auf Tuffstein, Ortenegg und Ottenstein" und Wappenbesserung (Vermehrung mit dem Wappen der † Familie Bonhomo) d. d. Wien 11. März 1660 (für Franz Schwab von Liechtenberg und seine Vettern, die Brüder Johann Georg und Franz Bernhard Schwab von Liechtenberg, sämtlich Enkel des vorgenannten Hans Georg); Reichsgf. d. d.

Wien 24. Febr. 1688 (für Franz Bernhard Frhrn von Lichtenberg). — Erste Aufn. 1829. Vgl. auch den Artikel Lichtenberg-Janeschitz von Adlersheim im Taschenbuch der Freiherrl. Häuser.

I. Linie: Smuck.

† Franz Siegfried Graf von Lichtenberg, * Neustadtl (Rudolfswerth), Krain, 28. Juni 1802, † Lichtenberg, Krain, 17. Dez. 1876, Herr auf Lichtenberg und Smerek, Krain, und Herr des Familiengeldfideikommisses, K. u. K. Hptm. a. D.; ⚔ Grubenbrunn bei Laibach 30. Jan. 1837 mit Anna Gfin von Auersperg, * Thurn am Hart 9. Juli 1812, † Lichtenberg 8. Jan. 1886.

Kinder: 1. Viktor Franz, * Laibach 20. Okt. 1837, Herr des Familiengeldfideikommisses; ⚔ St. Veith bei Sittich, Krain, 20. April 1870 mit — Fanny Belc, * Stein, Krain, 26. Okt. 1847. [Laibach.]

Kinder: 1) Ottilie Franziska Viktoria, * Rasderto, Krain, 26. Okt. 1874; ⚔ Laibach 3. Aug. 1899 mit Franz Vidic, K. K. Südbahn-Stationschef in Loitsch.

2) Anna Aloysia Josepha, * Rasderto 14. Juni 1877; ⚔ Laibach 24. Okt. 1899 mit Johann Traun, Fabrikanten. [Gleinitz bei Laibach.]

3) Petronella Franziska, * Rasderto 7. Febr. 1880; ⚔ . . 7. Mai 1906 mit Richard Schumi, K. K. Staatsbeamtem. [Laibach.]

4) Ida Maria Juliana, * Rasderto 28. März 1881.

5) Franz Viktor Emanuel, * Rasderto 26. April 1882. [Laibach.]

6) Karl, * Rasderto 27. März 1885. [Laibach.]

7) Viktor, * Rasderto 21. März 1887. [Laibach.]

2. Silvine Cäcilie, * Laibach 31. Okt. 1839; ⚔ Lichtenberg 8. Juni 1868 mit Michael Lang, † Karlsbad 18. Juni 1874, K. K. Major und Kmdtn des Ldw.-Schützenbat. Nr. 25. [Laibach.]

3. Antonie Cäcilie Philomela, * Laibach 5. Mai 1841; ⚔ Lichtenberg 5. Mai 1859 mit Emil Ravenegg [früher Roschütz, welcher für sich und seine Kinder, mit Ausnahme des ältesten Sohnes, von der K. K. Ldesregierung die Bewilligung zur Namensänderung erhielt]. [Smerek, Krain.]

4. Therese Marie Anna, * Laibach 12. Nov. 1815, StiftsD. des adel. Damenstifts für Krain. [Kosses bei Laibach.]

5. Albert Aloys Jobst, * Lichtenberg 28. Juni 1848. [Kosses.]

6. † Emanuel Karl Hyacinth, * Lichtenberg 19. Nov. 1851, † Unter-Schischka 26. Jan. 1903; ⚔ Laibach 7. Nov. 1887 mit — Anna von Spoljarić, * Essegg 9. Juni 1859. [Unter-Schischka bei Laibach.]

Kinder: 1) Olga Therese, * St. Veit 10. Sept. 1890.

2) Albert Jobst, * St. Veit 14. Aug. 1893.

3) Melanie Agathe Marie, * St. Veit 16. Mai 1897.

II. Linie: Schneeberg.

(Schreibt sich Liechtenberg.)

† Sigismund Graf von Liechtenberg, * . . 21. März 1788, † . . 24. Febr. 1861, K. K. Kameralwaldm.; ⚔ . . mit . ., * . ., † . . .

Kinder: 1. Emilie, * . . 10. Juni 1832. [. . .]

2. Christine, * . . 20. Jan. 1835; ⚔ . . 1860 mit Viktor Dedinsky von Dedina, † . . 26. Febr. 1883. [. . .]

3. Sigismund, * . . 24. Jan. 1836, K. u. K. Major a. D.; ⚔ . . 22. Okt. 1878 mit — Marianne Müller, * . . . [. . .]

4. Laura, * . . 1851. [. . .]

Bruder.

† Maximilian Graf von Liechtenberg gen. Mordart [als Adoptivsohn des als Letzter seines Stammes † Joseph Frhrn von Mordart], * Schneeberg 7. Okt. 1795,

† Fiume 14. Dez. 1841, K. K. Km. und OLt. a. D.; ⚔ Jablanitz 1. Jan. 1832 mit Karoline Freiin von Lazarini, * Jablanitz 23. März 1812, † Abbazia 11. Juli 1868.

Kinder, Grafen und Gräfinnen von Liechtenberg gen. Mordart: 1. Arthur Wolfgang Engelbrecht, * Feistritz 22. Okt. 1832, K. u. K. FML. a. D.; ⚔ Hermannstadt 20. Okt. 1879 mit — Amalie Bertha Müller, * Hermannstadt 10. Dez. 1847. [Hermannstadt.]

Töchter: 1) Karoline Amalie Thekla, * Güns 16. Nov. 1880; ⚔ Hermannstadt 9. Aug. 1900 mit Desiderius Teleszky, K. u. K. Rittm. im Huf.-Rgt Nr. 1. [Hermannstadt.]

2) Marie Amalie Thekla, * Hermannstadt 27. Juli 1886; ⚔ daſ. 12. Dez. 1905 mit Alfred Obermayer Edlem von Marnach, K. u. K. OLt. im Huf.-Rgt Nr. 10. [Neuzuczka, Bukowina.]

3) Amalie Thekla Marie, * Hermannstadt 2. Nov. 1887; ⚔ daſ. 24. Dez. 1904 mit Eugen Bogyay von Nagy-Mád und Várboqya, K. u. K. Rittm. im Huf.-Rgt Nr. 1, Lehrer an der Milit.-URealſchule in Kőszeg.

2. Thekla Maria Karoline Julie Emilie, * Fiume 27. März 1839. [Hermannstadt.]

Vatersbruder.

† Wenzel Graf von Liechtenberg, * . . 5. Nov. 1757, † . . 28. Dez. 1813, K. K. Km. und Major a. D.; ⚔ . . 22. Juli 1802 mit Franziska Xaveria Freiin von Rastern, * . . 22. Febr. 1768, † . . 11. Febr. 1850.

Söhne: 1. † Xavier, * . . 1803, † . . 11. Sept. 1856; ⚔ . . mit — Pauline von Asboth, * . . 1829. [. . .]

Tochter: Maria, * . . 12. Sept. 1850; ⚔ . . 11. Febr. 1873 mit Valerian Kramarg, K. K. Steueramtsadjunkten. [. . .]

2. † Albert, * . . 12. Dez. 1804, † . . 21. Aug. 1855, K. K. Lt. a. D.; ⚔ . . 9. Jan. 1843 mit — Johanna Winterhalter, * . . 24. Jan. 1817. [. . .]

Tochter: Ida, * . . 16. Dez. 1844, StiftsD. in Krain. [. . .]

III. Linie: Ortenegg-Hallerstein.

† Johann Nepomuk Graf von Lichtenberg, * . . 8. Sept. 1808, † Schönau, Böhmen, 29. April 1863, K. K. Major a. D.; ⚔ . . 12. Juli 1841 mit Wilhelmine Strobel von Ankerwald, * . . 7. Febr. 1822, † Hallerstein 15. Nov. 1888.

Kinder: 1. Wilhelmine Karoline Antonie Thereſe, * Trieſt 23. April 1842. [. . .]

2. Karl Emanuel Franz, * Trieſt 26. Nov. 1843, Mitbeſ. von Hallerstein, Krain, Krapia und Lubreg, Kroatien; ⚔ . . 20. Mai 1879 mit — Marie Bornſchlögl, * Wien 15. Juni 1855. [Wien.]

Lichtervelde*.

Katholiſch. — Öſterr.-niederländ. Gf (primog.) d. d. Wien 22. Mai 1745. — Erſte Aufn. 1878.

† Karl Joſeph Franz Xaver Hyacinth 2. Graf von Lichtervelde, * Gent 4. April 1741, † daſ. 12. März 1803, K. K. Km.; ⚔ I) . . 3. Mai 1766 mit Marie Joſephe Ghislaine de Lens, * . ., † . . 1797; II) . . 22. Jan. 1769 mit Albertine Theodora Joſephe Ghislaine Caſſina de Boulers Gfin von Wonsheim, * . . 24. Juli 1749, † Gent 7. Mai 1816, StkrD.

Söhne 2r Ehe: 1. † Maria Joſeph Auguſt Ghislain (perſönlicher) Graf von Lichtervelde, * Gent 23. Nov. 1779, † daſ. 31. Mai 1830, EhR des four Malt.-RrD.; ⚔ Brügge 16. April 1812 mit Adelaide Maria Anna Veranenman, * Brügge 6. Juli 1793, † Gent 18. Febr. 1860.

Sohn: † Alfred Marie Ghislain von Lichtervelde, * Gent 3. Febr. 1813, † Gages 21. Aug. 1880; ⚭ Bouſſoit, Prov. Hennegau, 10. Okt. 1840 mit Adelaide, * Mons 30. Jan. 1817, † Gent 14. April 1886, des Franz Maria Ghislain Marquis Rodriquez d'Evora Tochter.

Sohn: Gaſton Auguſte Ghislain 5. Graf von Lichtervelde, * Gent 8. Nov. 1847; ⚭ Beez, Prov. Namur, 16. Dez. 1882 mit — Marguerite Marie Anatolie Iſidorine Adele Joſephine Ghislaine Baronne Fallon, * Gent 21. März 1860. [Schlöſſer Gages und Bouſſoit, Prov. Hennegau, und Gent.]

Kinder, von Lichtervelde: a. Blanche Marie Julie Joſephine Sibylle Ghislaine, * Gent 27. Febr. 1885; ⚭ Gent 23. Mai 1907 mit Fernand Philippe Marie Joſeph Ghislain van de Werve de Vorſſelaer. [Antwerpen und Gages.]

b. Franziska Emerence Marie Adelaide Joſephine Ghislaine Sibylle, * Gages 14. Mai 1886.

c. Alfred Ernſt Ignaz Marie Joſeph Ghislain, * Gages 29. Juli 1888.

d. Johann Alfred Ghislain Marie Joſeph, * Gent 2. Febr. 1893.

2. † Theodor Eduard Ghislain von Lichtervelde, * Gent 17. Nov. 1792, † Berlaere 2. Okt. 1834; ⚭ Gent bürgerlich 14. Juni und kirchlich 17. Juni 1823 mit Klementine Johanna de Kerchove d'Duſſelghem, * Gent 23. Juni 1802, † daſ. 27. März 1826.

Sohn: † Kamill Emanuel Karl Ghislain Graf von Lichtervelde, * Gent 24. März 1824, † Brüſſel 23. April 1901 [belg. Gfnſtand nach der Primogenitur d. d. . . 12. Juni 1846, deſſen unbeſchränkt vererbende Ausdehnung d. d. . . 4. Dez. 1871]; ⚭ I) Gent 16. Febr. 1846 mit Elfriede Juſtine Henriette Vicomteſſe de Vaernewyck d'Angeſt, * Lovendegem, Flandern, 8. März 1823, † Blankenberghe 25. Aug. 1859; II) Brüſſel 1. Mai 1866 mit — Pauline Albertine Maria Ghislaine Baronne de Fourneaux de Cruquenbourg a. d. H. der Gfn von Cruquenbourg de Vichte, * Brüſſel 12. Jan. 1831. [Brüſſel und Schloß Cruyckenbourg bei Ternath, Brabant.]

Kinder: a) 1r Ehe: (1) † Gontran Ernſt Deſiré Aloys Maria Ghislain, * Gent 17. Dez. 1849, † Bern 28. März 1905, Dr. jur., Kgl. belg. a. o. G. u. b. M.; ⚭ Brüſſel 28. Febr. 1876 mit — Marguerite Gfin Spangen von Uyterneſſe, * Brüſſel 17. Jan. 1853. [Schloß Ecauſſinnes, Belgien.]

Söhne: a. Baudouin Kamill Maria Karl Joſeph Ghislain, * Wien 3. Jan. 1877, Kgl. belg. Leg.-Sekr. im Haag.

b. Jakob Ludwig Paul Maria Ghislain, * Wien 11. Okt. 1878, Dr. jur., Richter in Brüſſel.

c. Wilhelm Adolf Hippolyt Franz Joſeph Maria Ghislain, * Irelles-les-Bruxelles 27. Dez. 1882, Dr. jur., im Min. der Ausw. Angel.; ⚭ . . 11. Febr. 1907 mit — Marie Louiſe Vicomteſſe de Baré de Comogne, * Brüſſel 20. Dez. 1885. [Brüſſel.]

d. Peter Viktor Karl Maria Ghislain, * La Follie 15. Sept. 1884, Dr. jur. [Brüſſel.]

e. Ludwig Hermann Marie Ghislain, * Wien 9. Dez. 1889.

— b) 2r Ehe: (2) Theobald Ludwig Viktor Maria Ghislain, * . . 10. Okt. 1868. [Brüſſel.]

(3) Marie Pauline Viktorine Ghislaine, * . . 9. Nov. 1869.

(4) Albert Felix Ludwig Maria Ghislain, * . . 21. Sept. 1872. [Brüſſel.]

Limburg-Stirum.

Reichsgf. d. d. Wien 17. März 1679; ungar. Indigenat d. d. Wien 13. März 1700. — Erſte Aufn. 1842; ſ. Jahrg. 1858, S. 448, und Jahrg. 1859, S. 489.

I. Linie. (Evangelisch.)

Stifter: Gf Frederik Willem, * 1723, † 1747.

† Frederik Willem Graf von Limburg-Stirum, * Deventer 7. Dez. 1774, † im Haag 6. April 1858, Kgl. niederländ. Gen.-Lt. a. D., ERr des Joh.-O.; ⚔ Wexford, Irland, 15. April 1802 mit Elizabeth Richards, * Stratford, Engl., . . 1779, † im Haag 15. Aug. 1863.

Söhne: 1. † Frédéric Adrien, * Pembroke 13. Febr. 1804, † Peterwitz 15. Dez. 1874, Herr auf Groß-Peterwitz und Coslau, Kgl. niederländ. Khr und Leg.-Rat a. D., ERr des Joh.-O.; ⚔ I) Gent 1. März 1825 mit Jacoba Catharina Camper, * . . 30. April 1801, † Nizza 28. Mai 1832; II) Dresden 16. Okt. 1834 mit Johanna Francisca Victorine Ebers, * Berlin 27. April 1808, † Thiergarten 22. Nov. 1878.

Kinder 2r Ehe: 1) Friedrich Wilhelm, * im Haag 6. Aug. 1835, Fkherr auf Eberspark (2382 ha; gestiftet 1867), Kr. Wirsitz, Prov. Posen, Herr auf Groß-Peterwitz (458 ha), Coslau, Zauchwitz (209 ha; seit 1850 im Bes. der Fam.) und Schönbach (195 ha), Kr. Neumarkt, Preuß.-Schles., Kgl. preuß. WGRat und OLt. a. D., Mitglied des Staatsrats, RRr des Joh.-O.; ⚔ Altenklingen, Schweiz, 21. Sept. 1865 mit — Paula Minette Therese Nanny Amalie von Meyerinck, * Barby 10. Okt. 1844. [Groß-Peterwitz bei Canth.]

Kinder: (1) Johanna Amaly Nanny, * Potsdam 16. Aug. 1866; ⚔ Groß-Peterwitz 11. Okt. 1887 mit Günther von Tschirschky und Bögendorff, Herrn auf Kobelau bei Tepliwoda, Kgl. preuß. Lt. a. D.

(2) Elise Anna Theodora Aurelia Friederike Albertine, * Groß-Peterwitz 7. Dez. 1867; ⚔ das. 14. Jan. 1902 mit August Gfn von Pückler, Herrn auf Branitz ꝛc., Kgl. preuß. Ldrat des Kr. Hirschberg.

(3) Friedrich Wilhelm Richard Paul, * Berlin 16. Nov. 1871, Kgl. preuß. Ldrat des Kr. Tarnowitz und OLt. der Res. des Leibkür.-Rgts Nr. 1; ⚔ Reppline, Kr. Breslau, 23. Sept. 1907 mit — Lucie Agnes von Lieres und Wilkau, * Gnichwitz 13. Jan. 1885. [Tarnowitz.]

(4) Richard Heinrich Curt, * Berlin 28. März 1874, Kgl. preuß. Reg.-Assessor, Hilfsarbeiter im Finanzmin. [Berlin.]

(5) Menno Johannes Otto Hugbert Viktor, * Groß-Peterwitz 28. Nov. 1881, Kgl. preuß. Lt. im Drag.-Rgt Nr. 4. [Lüben.]

2) Anna Augustine Victoria Mathilde, * Pilchowitz 7. Nov. 1839; ⚔ Groß-Peterwitz 15. Okt. 1860 mit Georg von Köckritz, † Thiergarten 13. Juni 1884, Herrn auf Thiergarten, Kgl. preuß. Rittm. a. D., RRr des Joh.-O. [Schreiberhau.]

2. † Julius Bernard, * Wexford 26. März 1815, † Hyères 25. Febr. 1893, Kgl. niederländ. Khr; ⚔ Ruurlo 29. Okt. 1841 mit Jacoba Louisa Baronin van Heeckeren van Kell, * Wageningen 7. Febr. 1811, † Hyères 11. März 1893.

Kinder: 1) Gertrude Elise Julie, * Deventer 14. Aug. 1842, OHofm. J. M. der Kgin der Niederlande; ⚔ Ruurlo 24. Mai 1867 mit Karel Jan Gijsbert Baron van Hardenbroek van 's Heeraartsberg en Bergambacht, Kgl. niederländ. OKhrn, RRr des Joh.-O. [Haus Enserinck bei Borden und im Haag.]

2) Theodora Frederika, * Deventer 17. Jan. 1844, EHofD. J. M. der Kgin der Niederlande. [Brüssel.]

3) Jacqueline Sophie, * Deventer 2. Sept. 1845; ⚔ Ruurlo 18. Sept. 1873 mit Carel Marie Baron Brantsen van Wielbergen. [Haus Rhederoord bei Arnheim.]

4) Frederik Willem, * Deventer 20. Nov. 1846; ⚔ im Haag 1. Juni 1876 mit — Jonkvrouw Anna Elisabeth Susanne van Herzeele, * im Haag 31. Juli 1851. [. . .]

Kinder: (1) Julius Menno Frederik David, * im Haag 11. März 1877, Kgl. preuß. Okt. im 3. Gll.-Rgt, kmdt zur Dienstl. beim Auswärtigen Amt. [Berlin.]
(2) Elisabeth Jacqueline, * im Haag 1. Mai 1878. [Im Haag.]
(3) François Theodoor, * im Haag 28. Juli 1879, Lt. im Leibdrag.-Rgt (2. Ghzgl. hess.) Nr. 24. [Darmstadt.]
(4) Aurelia Carolina, * im Haag 22. Nov. 1883.

II. Linie.

Stifter: Gf Albert Dominikus, * 1725, † 1776, Bruder des Stifters der I. Linie; seine Söhne stifteten die drei Äste.

1. Ast. (Evangelisch.)

Stifter: Gf Otto Ernst Gelder, * 29. Dez. 1752, † 21. Juli 1826.

† Otto Ernst Gelder Graf van Limburg-Stirum, * Hoogeveen 29. Dez. 1752, † Leeuwarden 21. Juli 1826, Kgl. niederländ. Gen.-Lt.; ⚔ Groningen 11. Juni 1792 mit Maria Albertina Baronin van Maneil, * Groningen 25. Dez. 1772, † Utrecht 7. April 1850.

Söhne: 1. † Louis Gaspard Adrien, * Groningen 10. Jan. 1802, † Arnheim 30. Aug. 1884, Kgl. niederländ. Gouv. von Geldern; ⚔ Oudwoude 7. Sept. 1826 mit Cecilia Johanna van Scheltinga, * Weerselo 23. März 1801, † Arnheim 20. Aug. 1863.

Kinder: 1) † Otto Ernst Gelder, * Oudwoude 15. Dez. 1828, † Leeuwarden 8. Febr. 1879, Dr. jur.; ⚔ Leeuwarden 22. Nov. 1864 mit Isabella Antonia Lucretia van Welderen Baronin Rengers, * Epemastate, Gemeinde Ysprechtum, 12. Nov. 1833, † Arnheim . . 1904.

Kinder: (1) Sjuck Bernard Walraad, * Leeuwarden 21. Juni 1867, Dr. jur., Advokat. [Arnheim.]
(2) Cecilia Johanna, * Leeuwarden 26. April 1871; ⚔ Arnheim 28. April 1892 mit Dr. jur. Peter Gfn von Limburg-Stirum, † Oosterbeek 7. Jan. 1902 (s. unten). [Oosterbeek.]

2) † Martinus, * Oudwoude 9. Sept. 1830, † Wassenaar 14. Okt. 1897, Hofmarschall des † Pr. Friedrich der Niederlande; ⚔ Wassenaar 15. Aug. 1861 mit Johann Maria Anna Mathilde Baronin von Pallandt, * Lisse 30. Dez. 1837, † Wassenaar 28. Mai 1895.

Kinder: (1) Louis Gaspard Adrien, * Wassenaar 20. Juni 1862; ⚔ I) im Haag 30. Dez. 1885 mit Jonkvrouw Alpheda Louise Teding van Berkhout, * Batavia 7. Mai 1863 (gesch. [. . .]); II) Paris 7. Febr. 1906 mit — Clotilde Bullrich, * Buenos Aires 13. Nov. 1872. [Paris.]
(2) Rudolphine Mathilde Theodora, * im Haag 17. Okt. 1867; ⚔ Wassenaar 14. Dez. 1895 mit John Lindsay Scott. [Forboro Hall, Woodbridge, Suffolk.]

3) Samuel Johann, * Oudwoude 5. Febr. 1832, Dr. jur., Kgl. niederl. Khr und Jägerm.; ⚔ Amsterdam 5. Febr. 1864 mit — Maria Henriette Willink, * Amsterdam 28. Juli 1839. [Haus Lichtenbeek bei Arnheim.]

Sohn: Louis Gaspard Adrien, * Lichtenbeek 9. Jan. 1865, Major-Kmdt der Schutterij; ⚔ I) Arnheim 11. Juni 1891 mit Jonkvrouw Maria Elisabeth Reiniera von Suchtelen van de Haare, * im Haag 15. März 1863, † Vorden 27. Juni 1895; II) Arnheim 5. Jan. 1899 mit Albertine Marie Baronin van Tuyll van Serooskerken, * Arnheim 30. Okt. 1872. [Arnheim.]

Kinder: a) 1r Ehe: a. Samuel John, * Vorden 15. Jan. 1894.
b. Catharina Helena Maria, * Vorden 12. Juni 1895.
— b) 2r Ehe: c. Cecilia Johanna, * Arnheim 13. Okt. 1902.

4) Constantin Willem, * Oudwoude 17. März 1836, Kgl. niederl. Khr;

⚔ Wildhoef bei Bloemendaal 2. Juli 1863 mit Maria Catharina van Wickevoort-Crommelin, * Haarlem 15. Juli 1838, † Oosterbeek 30. Okt. 1896. [Arnheim.]

Kinder: (1) † Jan Pieter Adolf, * Arnheim 3. Febr. 1866, † Oosterbeek 7. Jan. 1902, Dr. jur.; ⚔ Arnheim 28. April 1892 mit — Cecilia Gfin von Limburg-Stirum, * Leeuwarden 26. April 1871 (ſ. oben). [Oosterbeek.]

Kinder: a. Otto Ernſt Geldern, * Oosterbeek 13. April 1893.
b. Maria Catharina, * Oosterbeek 23. Juni 1896.
c. Conſtantin Willem, * Oosterbeek 8. Sept. 1900.
d. Johanna Petronella, } Zwillinge, * Arnheim 20. Juli 1902.
e. Cornelia, }

(2) Cornelia, * Arnheim 6. Juni 1869. [Arnheim.]

(3) Wilhelmina Philippina, * Arnheim 18. Dez. 1873; ⚔ daſ. mit Jonkheer Dr. jur. Hubert Willem van Aſch van Wijck, Mitgl. der 2. Kammer der Gen.-Staaten. [Im Haag.]

5) Cecilia Johanna, * Oudwoude 8. Dez. 1839; ⚔ Arnheim 11. Juni 1868 mit Hendrik Willem Jacob Baron van Tuyll van Serooskerken, Kgl. niederländ. Khrn und Rentm. a. D. [Arnheim.]

2. † Albert Otto Ernſt, * Groningen 2. Dez. 1803, † Leiden 12. Sept. 1858, Dr. jur., Kgl. niederländ. Khr, Burgerm. von Leiden ꝛc.; ⚔ Leiden 18. Aug. 1830 mit Francona Diderica van Halteren, * Leiden 3. Febr. 1810, † daſ. 27. Sept. 1894.

Kinder: 1) † Daniel Adriaan, * Leiden 24. Jan. 1833, † im Haag 2. Aug. 1892, Dr. jur., Kgl. niederländ. Khr; ⚔ Zwolle 18. Jan. 1866 mit — Jonkvrouw Henriette Frederique Jeanne Pauline Sandberg tot Eſſenburg, * Zwolle 3. Febr. 1846. [Im Haag.]

Kinder: (1) Albertine Otteline Erneſtine, * Utrecht 27. März 1867; ⚔ im Haag 20. Juli 1893 mit Louis Gaspard Adrien d'Hangeſt Baron d'Yvoy van Mijdrecht, Bürgerm. a. D., ERr des Joh.-O. [Ruurlo.]

(2) Frédérique Goverdine, * Utrecht 24. Nov. 1868; ⚔ im Haag 6. Febr. 1902 mit Jacob Gerard van Nes van Meerkerk. [Zwolle.]

(3) Joſine Lucie, * Utrecht 22. Juni 1872; ⚔ im Haag 24. Juni 1897 mit Antoine Charles Marie Ritier Alewijn, Kgl. niederländ. Hptm. im 1. Feſtungsart.-Rgt. [Amersfoort.]

(4) Samuel Johannes, * Utrecht 3. Nov. 1878; ⚔ New York 26. Juli 1900 mit — Agathe Traubmann, * New York 26. März 1879. [New York.]

Kinder: a. Daniel Adriaan Henri, * New York 30. Juli 1901.
b. Harriett, * New York . . 190 . .

(5) Henri François Marie Eliſa, * Utrecht 12. März 1883. [Hilverſum.]

2) Jan Jakob, * Leiden 21. Okt. 1834. [Ermelo.]

3) Jakob Hendrik Dionyſius, * Leiden 27. Nov. 1840, Kgl. niederländ. Khr und Rittm. a. D. [Leiden.]

4) Anne Adriaan, * Leiden 11. Dez. 1846, Kgl. niederländ. Oberſtlt. der Kav. [Im Haag.]

2. Aſt. (Evangeliſch und katholiſch.)

Stifter: Gf Samuel John, * 11. Febr. 1754, † 20. Juli 1824.

† Samuel John Graf van Limburg-Stirum, * Hoogeveen 11. Febr. 1754, † im Haag 20. Juli 1824, Kgl. niederländ. Gen.-Major; ⚔ Breukelen 27. Sept. 1785 mit Johanna Sara Reynſt, * Amſterdam 9. Mai 1762, † im Haag 29. Mai 1837.

Söhne: 1. † Pieter Hendrik, * Arnheim 30. Nov. 1792, † im Haag 26. Dez.

1875, Hofmarschall des † Pr. Friedrich der Niederlande; ✕ I) im Haag 8. Sept. 1824 mit Martha Maria Jakoba Adriana Alting Siberg, * Rotterdam 20. Aug. 1801, † im Haag 14. Jan. 1844; II) London 16. Okt. 1847 mit Ellen Drayton, * London 19. Sept. 1813, † Scheveningen 1. Sept. 1870.

Kinder: a) 1r Ehe: 1) Cornelia Johanne Sara, * Brüssel 23. März 1827; ✕ im Haag 13. Aug. 1851 mit Jonkheer Dr. jur. Eduard Quarles van Ufford, † im Haag 27. April 1903, Kgl. niederländ. Khrn. [Im Haag.]

— b) 2r Ehe: 2) † Edmund Pieter Hendrik, * im Haag 6. Juli 1849, † Veenhuizen .. Dez. 1904, Kgl. niederländ. Marinelt. a. D.; ✕ Zütphen 7. Okt. 1875 mit — Louise Charlotte Cramer, * Gedong Kebo 8. Sept. 1847. [Veenhuizen.]

Söhne: (1) Samuel Johannes, * Kampen 7. Jan. 1880. [Im Haag.]

(2) Louis Charles, * Kampen 24. Aug. 1883. [New York.]

2. † Wilhelm Bernhard, * Arnheim 13. Dez. 1795 (kath.), † Wemmel 28. Febr. 1880, Kgl. niederländ. Off. a. D.; ✕ Antwerpen 27. Nov. 1822 mit Albertine Philippine Josephe Pret Roose de Calesberg, * Antwerpen 22. Nov. 1800, † Wemmel 31. März 1856.

Kinder (kath.): 1) † Samuel Marie Joseph François, * Antwerpen 2. Juni 1824, † Brüssel 11. Mai 1899; ✕ Zetrud-Lumay 22. Okt. 1856 mit Clementine Louise Zoë Baronne de Légillon, * Zetrud-Lumay 13. Aug. 1821, † daf. 8. Okt. 1889.

Söhne (kath.): (1) Albert Guillaume Florent Marie Joseph, * Zetrud-Lumay 25. Okt. 1859, Dr. jur.; ✕ Leeuw St. Pierre 4. Sept. 1893 mit — Antoinette Marie Louise Victoire Ghislaine Gfin van der Dilft de Borghvliet, * Brüssel 28. Jan. 1872. [Schloß Leeuw St. Pierre bei Loth, Belgien.]

(2) Adolf Louis Thierry Maria Joseph, * Zetrud-Lumay 16. März 1865, Dr. jur., Mitgl. des belg. Abg.-Hauses; ✕ Zetrud-Lumay 22. Febr. 1889 mit — Marie Gfin von Limburg-Stirum, * Lüttich 28. Aug. 1866 (f. unten). [Brüssel.]

2) Marie Jeanne Josephe Ferdinande, * Wesembeek 27. Aug. 1825. [Wemmel.]

3) Thierry Maria Joseph, * Antwerpen 11. April 1827, Dr. jur., belg. Senator; ✕ Gent 29. Juli 1856 mit — Marie Thérèse Asteria Ghislaine Comtesse de Thiennes de Rumbeke et Leyenburg, * Gent 9. Aug. 1828. [Brüssel.]

Kinder (kath.): (1) Marguerite Marie Asteria Ghislaine, * Gent 17. März 1862, im Orden vom heil. Herzen Jesu.

(2) Heinrich Amedee Ghislain Maria Joseph, * Gent 15. Febr. 1864, Dr. jur., Bürgerm. von Rumbeke, Mitgl. des Prov.-Rats von Westflandern; ✕ Brüssel 30. Mai 1895 mit — Julienne Marie Josephine Oktavia Ghislaine Baronin Snoy, * Wez 8. Aug. 1872.

(3) Luise Marie Antoinette Ghislaine, * Gent 10. Juni 1866.

(4) Everard Philippe Louis Maria Joseph Ghislain, * Gent 29. Okt. 1868, Bürgerm. von Huldenberg; ✕ Brüssel 20. Mai 1902 mit — Louise Gabrielle Marie Elisabeth Baronin Gericke van Herwynen, * Brüssel 17. April 1881.

Söhne (kath.): a. Thierry François Xavier Marie Joseph Ghislain, * Brüssel 28. Dez. 1904.

b. Charles Gaëtan Corneille Marie François Xavier Ghislain, * Huldenberg 15. Sept. 1906.

4) Jeanne Marie Josephe, * Antwerpen 29. Juli 1828. [Antwerpen.]

5) Philippe Marie Joseph, * Antwerpen 29. Mai 1830, belg. Senator; ✕ Dugrée 15. Jan. 1856 mit Marie Josepha Ferdinande Cerfon-

taine, * Lüttich 8. Mai 1826, † Brüssel 10. März 1899. [Schloß Bois St. Jean bei Samrée und Brüssel.]

Tochter (kath.): Marie Karoline Josephine Ferdinandine Philippine, * Lüttich 28. Aug. 1866; ⚭ Zetrud-Lumay 22. Febr. 1889 mit Dr. jur. Adolf Gfn von Limburg-Stirum (s. oben). [Brüssel.]

6) † Engelbert Charles Louis, * Antwerpen 7. Juli 1836, † Wemmel 20. Aug. 1907, Bürgerm. von Wemmel.

7) Louise Maria, * Antwerpen 12. Juni 1838, im O. vom heil. Herzen Jesu in Jette-St.-Pierre.

8) Sophie Theresia, * Wemmel 15. Okt. 1840. [Wemmel.]

3. † Otto Leopold, * Arnheim 21. Aug. 1801, † das. 6. Febr. 1879, Kgl. niederländ. Khr und Major a. D., Bürgerm. von Zütphen; ⚭ I) Haus Warmond bei Leiden 19. Juli 1838 mit Aleida Hermanna Christina van der Wyck, * Zwolle 5. Dez. 1809, † Mülhausen 8. Juni 1849; II) Amsterdam 7. Juli 1850 mit Jonkvrouw Susanna Sophia Ortt, * Amsterdam 18. März 1806, † Zütphen 25. Juli 1875.

Kinder 1r Ehe: 1) † Samuel John, * im Haag 30. Dez. 1840, † Haarlem 16. März 1898, Kgl. niederländ. Kav.-Off. a. D.; ⚭ I) Deventer 17. Aug. 1865 mit Antonia Catharina Schimmelpenninck, * Deventer 19. Nov. 1844, † Haarlem 15. Sept. 1877; II) Haarlem 21. Jan. 1879 mit — Eldine Aldegonde Binzine Mulier, * Witmarsum 27. März 1855. [Haarlem.]

Kinder: a) 1r Ehe: (1) Anna Elisabeth Caroline, * Deventer 20. Nov. 1867; ⚭ Haarlem 6. April 1899 mit Jonkheer Johann Mock, Kgl. niederländ. Rittm. a. D. [Haus Valkenhof bei Santpoort.]

— b) 2r Ehe: (2) Samuel John, * Haarlem 11. Nov. 1879. [Amsterdam.]

(3) Roline Johanna, * Haarlem 28. Febr. 1881; ⚭ das. 17. Nov. 1903 mit Jonkheer Hugo Jacques Repelaer van Driel, Art.-Lt. [Arnheim.]

(4) Willem Johan Hermann, * Haarlem 17. Sept. 1887.

2) Johanna Sara, * Zütphen 24. Febr. 1844; ⚭ das. 19. Dez. 1872 mit Dr. jur. Karl Ludwig Adriaan Juste Ritter Huyssen van Kattendijke, † Arnheim 6. Mai 1893. [Velp bei Arnheim.]

3) Hendrik Otto, * Zütphen 7. Dez. 1845; ⚭ I) Oldebroek 9. Sept. 1869 mit Henriette Fréderique Nobel, * Yſſelvliet bei Oldebroek 9. Juni 1851 (gesch. [. . .]); II) London 26. Mai 1880 mit — Anna Maria Sophia Helena van Aalst, * Arnheim 11. Aug. 1848. [Berlin.]

Kinder: a) 1r Ehe: (1) Johann Paul, * Zwolle 2. Febr. 1873, Dr. jur., Kgl. niederländ. Khr und Leg.-Rat in Konstantinopel; ⚭ im Haag 10. Dez. 1896 mit — Katharina Maria Rolina van Sminia, * Oudkerk 27. Nov. 1875.

(2) Charles Louis Adrien Just, * Zwolle 7. Jan. 1877, Kgl. niederländ. Lt. der Inf.; ⚭ Oranjewoud 14. Febr. 1901 mit — Maria de Blocq van Scheltinga, * Heerenveen 21. Jan. 1879. [Leeuwarden.]

— b) 2r Ehe: (3) Vera Friederika, * Brüssel 6. Mai 1881; ⚭ Berlin 19. April 1906 mit Hans-Henning von Stechow, Kgl. preuß. Lt. der Ldw.-Kav. a. D. [. . .]

(4) Leopold Karl Friedrich, * Brüssel 20. Aug. 1887, Kgl. sächs. Kadett in Dresden.

4) Anna Elisabeth, * Zütphen 5. Sept. 1847; ⚭ das. 28. Dez. 1875 mit Constant Adolf Baron Bentinck, Kgl. niederländ. OStallm. und Oberstlt. a. D. [Im Haag.]

3. Ast. (Evangelisch.)

Stifter: Gf Leopold, * 12. März 1758, † 25. Juni 1840.

† Leopold Graf von Limburg-Stirum, * Hoogeveen 12. März 1758, † im

Haag 25. Juni 1840, Kgl. niederländ. Gen. und Gouv. vom Haag; ⚭ I) im Haag 28. April 1782 mit Theodora Odilia Carolina Ludovica van der Does van Noordwyk, * im Haag 12. April 1758, † Hertogenbosch 3. Mai 1793; II) im Haag 24. Nov. 1801 mit Maria Jacoba van Styrum, * Haarlem 7. Juli 1763, † im Haag 4. Jan. 1848.

Söhne 1r Ehe: 1. † Wigbold Albert Willem, * Hertogenbosch 16. April 1786 † im Haag 15. Jan. 1855, Kgl. niederländ. Kbr; ⚭ im Haag 16. Juli 1811 mit Maria Baronin van Slingelandt, * im Haag 31. Jan. 1790, † daſ. 13. Dez. 1834.

Sohn: † Leopold, * im Haag 22. Jan. 1818, † daſ. 24. Febr. 1900, Herr auf Warmond, Kgl. niederländ. Kbr; ⚭ I) im Haag 5. Aug. 1840 mit Adolphine Wilhelmina Anna van der Wyck, * Archem bei Ommen 15. Jan. 1819, † im Haag 4. Nov. 1849; II) im Haag 11. Juni 1851 mit Julie Marie Barre, * Antwerpen 23. Juni 1822, † im Haag 5. Juni 1887.

Kinder: a) **1r Ehe:** (1) † Wigbold Albert Willem, * im Haag 24. März 1845, † Donck 11. Sept. 1884, Herr auf Warmond; ⚭ im Haag 6. Juni 1874 mit — Jonkvrouw Anna Elisabeth Groeninx van Zoelen, * Donck 25. Juli 1850. [Haus Offem bei Noordwijk.]

Kinder: a. Aurelia Elisabeth, * im Haag 7. Juni 1875; ⚭ daſ. 30. Juli 1895 mit Johann Maurits Diderich Gfn van Lynden. [Lisse.]

b. Adolphine Wilhelmine Anna, * im Haag 9. Okt. 1877; ⚭ daſ. 24. Nov. 1898 mit Carel Baron van Lynden, Bruder des vorgenannten Gfn. [Wassenaar.]

c. Anne Elisabeth, * im Haag 5. Dez. 1880.

d. Leopold, * im Haag 5. Juni 1882, Herr auf Noordwijk.

— b) **2r Ehe:** (2) Anna Mathilde, * Warmond 24. Juli 1854; ⚭ im Haag 6. Jan. 1881 mit Reginald Baron van Tuyll van Serooskerken, † im Haag 17. Okt. 1903. [Achensee, Tirol, und im Haag.]

2. † Otto Jan Herbert, * Hertogenbosch 29. Jan. 1789, † Maastricht 4. Febr. 1851, Kgl. niederländ. Gen.-Lt., OBefehlshaber von Maastricht, Adj. und OStallm.; ⚭ I) im Haag 5. Okt. 1814 mit Josephine Arnoldine Baronin Rengers, * im Haag 30. Juli 1789, † Honsdonck bei Ginneken 9. Juni 1839; II) Weimar 6. Sept. 1843 mit Sophia Augusta Friederika Ferdinanda Louisa von Buchwald, * Weimar 16. Aug. 1814, † im Haag 7. Sept. 1890, Oberſthofm. J. K. H. der † Gbzgin von Sachsen.

Söhne 1r Ehe: 1) † Willem, * im Haag 2. März 1822, † daſ. 22. Nov. 1888, Kgl. niederländ. Kbr und Major a. D.; ⚭ Amsterdam 15. Dez. 1853 mit Cornelia Wilhelmine Philippina Baronin van Tuyll van Serooskerken, * Amsterdam 24. Sept. 1833, † Utrecht 11. April 1857.

Sohn: (1) Otto Jan Herbert, * Utrecht 6. Nov. 1855, Dr. jur., EMr des Joh.-O. [Im Haag.]

(2) † Ernst Louis, * Utrecht 1. April 1857, † Davos 18. Nov. 1899, Kgl. niederländ. Kbr und Jägerm.; ⚭ Ellecom 15. Sept. 1887 mit — Jonkvrouw Wendela Albertine Baronin Fagel, * im Haag 12. April 1864. [Im Haag.]

Kinder: a. Willem, * im Haag 27. Sept. 1889.

b. Anna Maria, * im Haag 18. Aug. 1891.

c. Leopold, * Scheveningen 23. Juli 1896.

2) † Lodewijk, * im Haag 15. Juli 1823, † Haarlem 22. Mai 1882, Rentm. der † Pr. Friedrich und Heinrich der Niederlande; ⚭ Delft 4. Aug. 1853 mit — Jacqueline Josephine Thérèse van Meurs, * Delft 6. Juli 1832. [Brüssel.]

Töchter: (1) Josephine Stephanie, * Delft 12. Mai 1854. [Brüssel.]

(2) Cornelie Wilhelmine, * im Haag 22. April 1857; ⚭ daſ. 25. Okt. 1888 mit Eduard Baron Prisse, Ingenieur. [Brüssel.]

(3) Thereſia Louiſa, * Breda 24. Febr. 1868; ⚭ Brüſſel 11. April 1901 mit Alexander Frederik Gfn van Hogendorp, Direktor einer Lebensverſ.-Geſellſch. [Brüſſel.]

3) † Albert, * im Haag 9. Sept. 1825, † Malang, Oſtindien, 26. April 1893; ⚭ Paſuruan, Java, 10. Okt. 1860 mit Emilie Pool, * Paſuruan 29. Mai 1841, † Malang 23. Aug. 1891.

Kinder: (1) Otto Jan Herbert, * Paſuruan 31. Dez. 1862. [Djocjacarta.]

(2) Emilius Leopold, * Paſuruan 7. März 1864; ⚭ im Haag 7. März 1905 mit Jonkvrouw Maria van der Wyck, * Wedie 7. April 1883. [Bandoeng.]

(3) Willem Frederik Hendrik, * Paſuruan 17. Okt. 1866; ⚭ Lawang 28. Aug. 1895 mit — Eliſabeth Marie Wilhelmine Twiſſ, * Soerabaya 12. April 1876. [Halte Lampegan, Preanger, Java.]

Kinder: a. François Willem, * Bintang (Blitar) 13. März 1898.
b. Leopoldine Conſtance, * Tjipetir (Blitar) 14. April 1903.
c. Tochter . .. * Goenoeng Roſa . . Sept. 1905.

(4) Mathilde Joſephine Sophie, * Paſuruan 7. Mai 1868; ⚭ daſ. 27. Febr. 1886 mit Herman Wilhelm Scheuer, Kgl. niederländ. Major a. D. [Djombang.]

(5) Theodora Emilia, * Paſuruan 29. Juni 1869; ⚭ Malang 20. Nov. 1888 mit Chriſtian Lamberts, † Malang 22. Aug. 1895, Kgl. niederländ.-ind. Olt. [Djocjacarta.]

(6) Anna Jacoba, * Malang 4. März 1871; ⚭ Paſuruan 7. Febr. 1895 mit Dr. Mauritz Bueno de Mesquita, † Soemenep 31. Mai 1897. [Djocjacarta.]

(7) Odilia Wilhelmina Maria Louiſa, * Malang 9. Juni 1873 [Im Haag]; ⚭ Paſuruan 12. Aug. 1896 mit Adrianus Johannes Pels Rijcken (geſch.), Kgl. niederländ.-ind. Olt.

(8) Albertine Louiſe, * Paſuruan 19. Nov. 1881. [Im Haag.]

Linden (Linden genannt von Weickmann-Frauenberg).

Katholiſch. — Reichsadel mit dem Prädikat „von" nebſt Wappenverleihung d. d. Wien 5. Nov. 1780; Reichsfrhr. und bayer. Frhr. d. d. München 7. Sept. 1790 (vom Kurfſtn Karl Theodor von Pfalzbayern, als Reichsvikar); anhalt-cöthenſche Genehmigung zur Fortführung des nach dem Jahre 1790 angenommenen Wappens einer alten holländiſchen Familie Linden d. d. . . 17. Jan. 1832. — Erſte Aufn. 1847. Vgl. auch den gleichnamigen Artikel im Taſchenbuch der Freiherrl. Häuſer.

A.

Comte romano (primog.) d. d. Rom 29. März 1844 (für Edmund Frhrn von Linden); württemb. Genehmigung d. d. . . 8. Juni 1846; comte romano (unbeſchränkt) 4. März 1850; württemb. Genehmigung d. d. . . 9. Mai 1850.

† Edmund Heinrich Friedrich Maria Graf von Linden, * Wetzlar 11. Jan. 1798, † Burgberg 28. März 1865, Herr auf Burgberg ꝛc., Kgl. württemb. Gen.-Major a. D.; ⚭ I) Ulm 23. Jan. 1819 mit Klementine Walpurga Dorothea Schad von Mittelbiberach, * Ulm 5. Okt. 1804, † daſ. 4. Jan. 1824; II) . . 16. Okt. 1826 mit Wilhelmine Freiin Fuchs von Bimbach und Dornheim, * Bimbach 8. Aug. 1808, † Stuttgart 24. April 1878.

Söhne 2r Ehe: 1. † Heinrich Alexander Graf von Linden gen. von Weickmann-Frauenberg [württemb. Namen- und Wappenvereinigung mit „Weickmann-Frauenberg" 13. Dez. 1859], * Stuttgart 3. Aug. 1829, † daſ. 27. Sept. 1869, Herr auf Rauſchenberg, Unterbruck, Troglau, Grötſchenreuth und Frauenberg,

OPfalz. Kgl. württemb. Hptm. a. D.; ⚔ Nürnberg 2. Jan. 1860 mit Juſtine Joſephe Marie von Weickmann-Frauenberg, * . . 17. Mai 1836, † Stuttgart 21. März 1866.

Kinder, Graf und Gräfin von Linden gen. von Weickmann-Frauenberg: 1) Edmund Heinrich Anna Karl Friedrich Wilhelm, * Nürnberg 12. Nov. 1861, Kaiſ. deutſcher Min.-Reſident z. D., Kgl. württemb. Lt. der Ldw.-Kav. [Stuttgart.]

2) Wilhelmine Anna, * Nürnberg 21. Juni 1863; ⚔ Stuttgart 25. Juni 1885 mit Franz Gfn von Kageneck, † Weiler 30. Mai 1895, Kgl. bayer. Km., Rr des Kgl. bayer. St. Georg-O. [Schloß Weiler bei Kirchzarten, Baden.]

2. † Edmund Heinrich Eugen Karl Graf von Linden, * Ludwigsburg 22. Aug. 1833, † Tübingen 3. Jan. 1893, Kgl. württemb. Khr; ⚔ Stuttgart 28. Mai 1864 mit Eugenie Freiin Hiller von Gaertringen, * Hechingen 7. Febr. 1837, † Gmünd 26. März 1901.

Kinder: 1) Wilhelm Edmund Heinrich Rudolf Alfred Karl Ferdinand Hugo Anna-Maria, * Burgberg 22. Juni 1865, Kgl. württemb. Hptm. z. D. und Bez.-Off. beim Ldw.-Bez. Gmünd.

2) Maria Anna Wilhelmine Luiſe Karoline Eliſe Kamilla Olga Amalie Pauline, * Burgberg 18. Juli 1869, Dr. phil., Aſſiſtentin am Biolog. Inſtitut in Bonn.

3. Karl Heinrich Graf von Linden, * Ulm 28. Mai 1838, Kgl. württemb. OKhr a. D.; ⚔ Stuttgart 8. Mai 1877 mit — Marie Bech, * . . 26. Juni 1847. [Stuttgart.]

B.

Württemb. Gfnſtand d. d. . . 4. Nov. 1852 (für Franz de Paula).

† Franz de Paula Friedrich Graf von Linden, * Wetzlar 4. Mai 1800, † Cannſtatt 23. April 1888 (Bruder des Gfn Edmund, ſ. A.), Kgl. württemb. Khr und Staatsrat a. D., EKr des ſouv. Malt.-KrO.; ⚔ Stuttgart 18. Okt. 1832 mit Marie Freiin von Hügel, * . . 4. Mai 1807 (luth.), † Cannſtatt 27. Juni 1886.

Kinder: 1. Wilhelmine Pauline (Paula) Eliſabeth Marianne Julie Luiſe Karoline, * . . 30. Sept. 1833 (luth.), vorm. OHofm. J. K. H. der Ghzgin von Mecklenburg-Schwerin; ⚔ Berlin 25. Sept. 1858 mit Bernhard von Bülow (luth.), † Mentone 15. März 1864, Ghzgl. mecklenb.-ſchw. Khrn, GLeg.-Rat und Geſ. am Deutſchen Bundestag. [Dresden.]

2. † Franz Joſeph Heinrich Eberhard, * Berlin 13. Febr. 1836, † Nizza 6. Nov. 1903, Kgl. württemb. Khr, GLeg.-Rat und Geſ. a. D.; ⚔ Stuttgart 2. Dez. 1876 mit — Iſabella Andrews, * New York 2. Okt. 1854. [. . .]

Söhne: 1) Julius Loring Franz von Paula Eberhard, * Meran 8. Febr. 1882. [. . .]

2) Loring Marie Philipp Eberhard, * Baden-Baden 24. Aug. 1885, Kaiſ. deutſcher Lt. z. See. [. . .]

Linſingen.

Im Mannesſtamme erloſchen.

Lutheriſch. — Heſſiſcher Uradel, der mit Petrus de Linſingen und ſeinem Sohn Konrad 1159 in einer Urkunde des Biſchofs von Paſſau zuerſt urkundlich erſcheint. Die Stammreihe beginnt mit Ludovicus de Linſingen, miles, 1232; preuß. Gf. d. d. Berlin 17. Jan. 1816; hannov. Anerkennung d. d. . . 14. März 1816. — Familienverband ſeit 1803, Geſchlechtstage ſeit 1869 alle 2—3 Jahre. — Erſte Aufn. 1856; Stammreihe im Jahrg. 1875, S. 500. Vgl. auch die gleichnamigen Artikel im Taſchenbuch der

Freiherrl. und im Gothaischen Genealog. Taschenbuch der Adeligen Häuser (Uradel), Bd. III, 1902.

† Adolphus Frederik Graf von Linsingen, * .. 25. Febr. 1814, † Hannover .. März 1892, Kgl. hannov. Khr und Rittm.; ⚔ .. 17. Mai 1849 mit Luise Johanne von Linsingen, * .. 24. Jan. 1821, † .. 18. Jan. 1871.

Tochter: Mary Agnes Karoline Cäcilie, * Hannover 8. Sept. 1850; ⚔ das. 28. Aug. 1872 mit Karl Gfn von Alten-Linsingen, Herrn auf Linden ꝛc., Kgl. preuß. Khrn und Major der Ldw.-Kav. [Schloß Linden bei Hannover.]

Lippe-Falkenflucht.

Evangelisch. — Reichsgf. unter dem Namen „Lippe-Falkenflucht" d. d. München 27. Juni 1792 (vom Kurfstn Karl Theodor von Pfalzbayern, als Reichsvikar; s. Jahrg. 1870, S. 614). — Erste Aufn. 1867.

† Ernst Karl Kasimir Graf von Lippe-Falkenflucht, * Ludwigsburg 28. Juni 1830, † Stuttgart 20. Okt. 1896, Kgl. württemb. Gen.-Major a. D.; ⚔ Ludwigsburg 7. Aug. 1855 mit — Auguste Mathilde Ernestine von der Lancken, * Heilbronn 28. Dez. 1835. [Stuttgart.]

Kinder: 1. Mathilde Elise Henriette, * Ludwigsburg 21. Aug. 1856; ⚔ Stuttgart 3. Juni 1875 mit Kuno Frhrn von Falkenstein, † Straßburg i. E. 6. Mai 1899, Kgl. württemb. Gen. der Inf. und kmd. Gen. des XV. AKorps, Gen.-Adj. Sr. M. des Königs. [Straßburg i. E.]

2. Frieda Sophie, * Ludwigsburg 30. Okt. 1858; ⚔ Stuttgart 8. Juli 1879 mit Nikolaus von Karaß, † Stuttgart 15. März 1906, Kgl. württemb. Gen.-Major a. D. [Stuttgart.]

3. Ernst Karl Kasimir, * Ludwigsburg 1. Aug. 1862, Kgl. württemb. Hptm. und Komp.-Chef im Gren.-Rgt Nr. 119; ⚔ Dresden 22. Mai 1902 mit — Angeline Wehner, * Dresden 2. Okt. 1882. [Stuttgart.]
Tochter: Alice Mathilde Elsa, * Stuttgart 10. März 1903.

4. Maximilian Ernst Kuno, * Bonn 22. Juli 1873, Kgl. württemb. OLt. im Gren.-Rgt Nr. 119; ⚔ Stuttgart 17. Juni 1902 mit — Charlotte Scharpff, * Stuttgart 31. Jan. 1883 (kath.). [Stuttgart.]
Söhne: 1) Maximilian Ernst Franz, * Stuttgart 30. März 1903.
2) Otto, * Stuttgart 4. Juli 1904.

Lodron-Laterano.

Katholisch. — Reichsgf. d. d. Rom 6. April 1452; Erbmarschall von Salzburg 19. Febr. 1633; Prädikat „Laterano" d. d. Wien 7. April 1699. — Erste Aufn. 1825.

I. Linie.

1. Ast.

Im Mannesstamme erloschen.

† Konstantin Graf zu Lodron-Laterano, * .. 18. April 1806, † Wien 21. Febr. 1880, Fkherr und erbl. Mitgl. des Herrenh. des österr. Reichsrats, Oberst-Erbldmarschall ꝛc., K. u. K. Km. und GRat, ERr des souv. Malt.-RrO.; ⚔ .. 18. Nov. 1832 mit Luise Gfin von Ugarte, * .. 24. April 1803, † Wien 10. Febr. 1875, StkrD.

Tochter: Marie Antoinette, * Wien 20. Nov. 1833; ⚔ das. 29. Mai 1860 mit Gustav Gfn Podstatzky-Liechtenstein, † Berlin 15. Febr. 1894, K. u. K. Km. und Rittm. a. D. [Wien.]

2. (Bayerischer) Ast.

Im Mannesstamme erloschen.

Immatrikuliert im Kgr. Bayern bei der Gfnklasse 26. Nov. 1812.

† Maximilian Joseph Maria Xaver Anton Graf zu Lodron-Laterano und Castelromano, * .. 21. Jan. 1757, † .. 4. Jan. 1823, Kgl. bayer. Km. und Präs. des Obersten Rechnungshofes; ⚔ .. 4. Mai 1779 mit Theresia Freiin von Helmstädt, * .. 28. Mai 1756, † .. 1. Jan. 1837.

Söhne: 1. † Karl Theodor, * .. 15. Juni 1781, † .. 26. Dez. 1836, Herr auf Palzing, Marlrain, Haag, Gerthausen, Kronacker Pirkau und Wolfersdorf, Kgl. bayer. Major à l. s.; ⚔ München 15. Okt. 1827 mit Emilia Freiin von Kreussler, * München 16. März 1800, † .. 22. Aug. 1875.

Söhne: 1) † Peter Anton Karl Theodor, * München 15. Okt. 1827, † Gmünd 16. Jan. 1898, Fkherr, Oberst-Erbldmarschall ꝛc.; ⚔ Wien .. 1891 mit — Josephine Kittel, * ... [...]

2) † Philipp Nerius, * München 23. Sept. 1830, † das. 3. Dez. 1876, Kgl. bayer. Rittm. à l. s.; ⚔ München 11. Aug. 1862 mit — Klothilde Gfin von Seinsheim a. d. H. Grünbach, * .. 14. Juli 1839, EhD. des Kgl. bayer. Theresien-O. [München.]

Töchter: (1) Marie Karoline, * München 18. Aug. 1863; ⚔ I) das. 11. Okt. 1887 mit Robert von Ruedorffer, † München 20. Dez. 1888, Kgl. bayer. Hptm. z. D.; II) München 9. Juli 1891 mit Karl August von Sutner, Kgl. bayer. Reg.-Rat bei der Versicherungskammer und Hptm. der Res. des 1. Feldart.-Rgts. [München.]

(2) Emilia Antonia, * München 28. Juni 1864; ⚔ das. 11. Mai 1905 mit Francesco Baron Crel. [Neapel.]

(3) Ida Gabriele Gisela Maria, * München 9. Mai 1867; ⚔ das. 30. Okt. 1889 mit Oskar Frhrn von Hofenfels, Kgl. bayer. Km. und Oberstlt. a. D., Polizeimajor in München.

2. † Klemens Joseph, * .. 23. Sept. 1789, † Baden bei Wien 3. Sept. 1861, FRr des souv. Malt.-RrO.; ⚔ Augsburg 12. Juli 1817 mit Maximiliane verw. Gfin von Waldburg-Zeil-Wurzach, geb. Przssin von Hohenzollern-Hechingen, * .. 3. Nov. 1787, † .. 30. März 1865.

Sohn: † Konstantin, * .. 26. Mai 1824, † Triest 10. Nov. 1879; ⚔ München 3. April 1861 mit — Ida Eleonore Marianne gesch. von Dziembowski, geb. von Schroeter, * .. 10. Nov. 1828 (luth.). [...]

3. (Südtiroler) Ast.

Besitz: Das Primogenitur-Fideikommiß Gmünd und Sommeregg, Kärnten.

† Paris Graf zu Lodron-Laterano und Castelromano, * Trient 5. Sept. 1772, † das. 12. Jan. 1842, Herr auf Freudenstein, Südtirol; ⚔ .. 19. Nov. 1835 mit Ferdinandine Gfin von Bissingen und Nippenburg, * .. 5. Mai 1811, † .. 3. Mai 1842.

Söhne: 1. Karl Kajetan, * Trient 25. Juli 1840, Fkherr, Herr auf Nogaredo, Südtirol, Oberst-Erbldmarschall im Hzgt. Salzburg, Konservator der K. K. Zentralkommission zur Erforschung und Erhaltung der Kunst- und historischen Denkmale in Tirol, Mitgl. des Herrenh. des österr. Reichsrats; ⚔ Wien 22. Mai 1865 mit Antonie Gfin zu Lodron-Laterano, * Wien 20. Dez. 1839, † Radegund 26. Mai 1893, StkrD. [Gmünd, Kärnten.]

Kinder: 1) Luisa, * Trient 23. März 1866; ⚔ Nogaredo 21. Juni 1886 mit Philipp Gfn Consolati, K. u. K. Km. und n. a. Hptm. im Ldesschützenrgt Nr. III. [Fontana Santa bei Trient.]

2) Paride, * Trient 20. Jan. 1869, K. u. K. Km. und OLt. der Res. des Huf.-Rgts Nr. 1; ⚔ Wien 14. Mai 1901 mit — Maria Gfin Welser

von Welsersheimb, * Berlin 19. Jan. 1873, StkrD. [Nogaredo, Südtirol.]
Töchter: (1) Maria Antoinette Caroline Josefine, * Nogaredo 19. März 1904.
(2) Luisa Caroline, * . . 23. Sept. 1906.
3) Maria Giovanna, * Trient 28. Okt. 1870; ⚔ Fontana-Santa 14. Okt. 1896 mit Dr. jur. Karl Gfn zu Lodron-Laterano, K. K. Statth.-Rat in Wels (s. II.).

2. † Ernst August (Posthumus), * Trient 27. April 1842, † Lodrone 17. Mai 1899; ⚔ Gandegg 10. Sept. 1868 mit Hedwig Gfin Khuen von Belasi, * Bozen 13. April 1846, † Lodrone 7. April 1905.
Kinder: 1) Philiberta, * Freudenstein 21. Okt. 1872.
2) Adriana, * Freudenstein 23. Febr. 1874.
3) Urban, * Freudenstein 1. Aug. 1875; ⚔ . . Mai 1903 mit — Marie Scholl, * . . . [München.]
4) Diego, * Freudenstein 10. Okt. 1880. [Lodrone.]
5) Gastone, * Freudenstein 23. März 1888.
6) Dalila, * Freudenstein 30. Sept. 1889.

II. Linie.

Besitz: Das Sekundogenitur-Fideikommiß Himmelberg und Bieberstein, Kärnten.

† Aloys Joseph Graf zu Lodron-Laterano und Castelromano, * Innsbruck 31. März 1780, † . . 1827; ⚔ . . mit Maria Anna Gfin von Platz, * . . 11. Dez. 1790, † Stumm, Tirol, 11. Dez. 1881. StkrD.
Söhne: 1. † Karl Maria, * Stumm 22. Aug. 1807, † Himmelberg, Kärnten, 15. Okt. 1860, Herr des Valle di Vestino ꝛc., K. K. Km.; ⚔ München 12. Aug. 1835 mit Theresia Freiin von Gumppenberg, * Schwaz, Tirol, 5. Dez. 1813, † Himmelberg 24. März 1849, ED. des Kgl. bayer. Theresien-O.
Kinder: 1) Anna Maria, * Innsbruck 6. Mai 1842; ⚔ Graz 28. Mai 1867 mit Alfred Frhrn von Cnobloch (luth.), K. u. K. Rittm. a. D. [Wien.]
2) † Hubert, * Himmelberg 10. Aug. 1845, † Görz 25. Nov. 1885, Fkherr, K. u. K. Olt. a. D.; ⚔ Graz 18. Mai 1869 mit Emma Gfin zu Lodron-Laterano, * Wien 5. Febr. 1846, † Innsbruck 28. Nov. 1906 (s. unten).
Töchter: (1) Marie, * Graz 14. Nov. 1873, StkrD.; ⚔ Graz 6. Juni 1898 mit Eberhard Gfn von Enzenberg zum Freyen- und Jöchelsthurn, K. u. K. Km. und Lt. der Res. des Drag.-Rgts Nr. 7. [Schwaz, Tirol.]
(2) Karoline, * Bieberstein 29. Mai 1878, ED. des K. K. adel. Damenstifts in Innsbruck.
(3) Gabriele, * Meran 14. Nov. 1880.
(4) Therese, * Meran 10. Jan. 1882, StkrD.; ⚔ Innsbruck 3. Mai 1902 mit Stephan Szmrecsányi von Szmrecsán, K. u. K. Km. und Rittm. des Hus.-Rgts Nr. 11, Dienstkm. Sr. K. u. K. H. des Ehzgs Eugen. [Innsbruck.]
3) Albert, * Himmelberg 8. Febr. 1847, Fkherr, Mitbes. der allod. Lehensgüter in Tirol, K. u. K. Km. und Major a. D.; ⚔ Temes-Monostor 22. Febr. 1887 mit — Angelika Gfin Khuen von Belasi, * Nustár, Slawonien, 6. Juni 1855, Herrin auf Antalmajor bei Temes-Monostor, Ungarn, StkrD. [Himmelberg und Graz.]
Kinder: (1) Margarita Maria Angélique Alberta, * Himmelberg 26. Aug. 1889.
(2) Aloys Maria Albert Anton, * Himmelberg 18. Juli 1891.
(3) Alberich Maria Joseph Sigmund, * Gries bei Bozen 11. Nov. 1895.

2. † Kaspar Maria, * Innsbruck 9. April 1815, † das. 19. Juli 1895, K. u. K. Km., GRat und Statth.; ⚔ I) Wien 6. Jan. 1841 mit Karoline Freiin

von Enzenberg, * . . 12. April 1819, † Graz 6. Juli 1859; II) Bieberstein 20. Okt. 1864 mit — Ludovika Knuſſert, * Ottobeuren 8. Juli 1830. [Innsbruck.]

Kinder: a) 1r Ehe: 1) Pauline, * Wien 17. Juli 1844; ✕ Graz 2. Sept. 1868 mit Guſtav Vicomte de Foreſtier, † Graz 29. Juli 1894, K. u. K. Oberſtlt. a. D. [Graz.]

2) † Emma, * Wien 5. Febr. 1846, † Innsbruck 28. Nov. 1906; ✕ Graz 18. Mai 1869 mit Hubert Gfn zu Lodron-Laterano, † Görz 25. Nov. 1885 (ſ. oben). — b) 2r Ehe: 3) Karl Maria, * Graz 15. Febr. 1866, Herr auf Caſtel Caffaro und Lodrone, Südtirol, Dr. jur., K. K. Statth.-Rat und Vorſtand der Bez.-Hptmſchaft in Wels, Lt. i. d. E. des Ldw.-Ul.-Rgts Nr. 6; ✕ Fontana-Santa 14. Okt. 1896 mit — Maria Gfin Lodron-Laterano, * Trient 28. Okt. 1870 (ſ. I. 3.).

Kinder: (1) Ludwig Maria, * Wien 8. März 1898.
(2) Maria Renata, * Gloggnitz am Semmering 25. Juni 1899.
(3) Erica Maria Ignazia, * Vöcklabruck 24. Sept. 1905.

Loë*.

Katholiſch. — Weſtfäliſcher Uradel; Reichsfhr. d. d. Wien 20. Okt. 1629; kurbrandenb. Beſtätigung d. d. Cleve 15. Okt. 1661; franz. comte de l'empire (primog.) 15. Juni 1808; preuß. Anerkennung des Frhrnſtandes laut Min.-Reſkr. vom 20. Juni 1827 (für Karl Friedrich Frhrn von Loë, Herrn auf Wiſſen); preuß. Gf nach dem Rechte der Erſtgeburt aus je adeliger Ehe und geknüpft an den Beſitz von Wiſſen (1710 ha) und Alten-Vehlar (ſeit 1461 im Beſ. der Fam.; ſeit 1870 Fideikommiß), Kr. Geldern, d. d. Berlin 15. Okt. 1840 (Diplom d. d. Berlin 12. Dez. 1859). — Erſte Aufn. 1853; Stammreihe im Jahrg. 1872, S. 489. Vgl. auch den gleichnamigen Artikel im Taſchenbuch der Freiherrl. Häuſer.

† Friedrich Karl Alexander Klemens 1. Graf von Loë, * . . 1787, † Wiſſen 27. Dez. 1849, Herr auf Wiſſen ꝛc., Kgl. preuß. Khr; ✕ I) . . 14. Mai 1816 mit Luiſe Gfin Wolff-Metternich zur Gracht, * . . 2. April 1800, † Köln 27. Aug. 1837; II) Füchte 24. April 1841 mit Sophia Freiin von Fürſtenberg a. d. H. Herdringen, * . . 18. Juli 1790, † Füchte 9. Okt. 1860.

Söhne: 1. † Maximilian Auguſt 2. Graf von Loë, * Wiſſen 20. Juni 1817, † daſ. 29. Juni 1879, Fkherr, Kgl. preuß. Khr, GMr und Schatzm. des ſouv. Malt.-RrO.; ✕ München 6. Juni 1854 mit Thereſe Gfin von und zu Arco-Zineberg gen. Bogen, * München 13. Dez. 1835, † Adendorf 20. Juni 1906, Herrin auf Adendorf, Kr. Rheinbach, StkrD.

Kinder: 1) † Friedrich-Leopold Aloyſius Maria Hubertus 4. Graf von Loë, * Wiſſen 28. Mai 1861, † Gries bei Bozen 14. April 1899, Fkherr, Kgl. preuß. OLt. der Reſ. des Kür.-Rgts Nr. 4, GMr des ſouv. Malt.-RrO. und Rr des Kgl. bayer. St. Georg-O.; ✕ Tatenhauſen 14. Juni 1888 mit — Paula Gfin von Korff gen. Schmiſing, * Münſter i. W. 14. Juli 1863 (wiederverm. Tatenhauſen 26. Nov. 1902 mit ihrem Schwager Georg Frhrn von Loë, ſ. unten [Schloß Wiſſen und Schloß Adendorf]).

Kinder: (1) Degenhard-Bertram Klemens Hubertus-Aloyſius Joſeph Maria 5. Graf von Loë, * Wiſſen 8. April 1889, Fkherr.
(2) Klemens Friedrich Ferdinand Hubertus Aloyſius Joſeph Maria Freiherr von Loë, * Wiſſen 5. Okt. 1893.
(3) Maria Mathilde Thereſe Ferdinandine Georgia Walpurga Huberta Aloyſia Joſepha Freiin von Loë, * Wiſſen 1. Jan. 1895.
(4) Felix Maximilian Ludwig Georg Aloyſius Hubertus Joſeph Maria Freiherr von Loë, * Wiſſen 1. Sept. 1896.

2) Luise Marie Friederike Huberta Ignatia Freiin von Loë, * Wissen 30. Juli 1863, im Dominikaner-O. in London.
3) Mathilde Klementia Maria Beatrix Johanna Huberta Elisabeth Gabriele Margarete Freiin von Loë, * Wissen 22. Febr. 1865; ⚔ das. 2. Aug. 1887 mit Georg Frhrn von Gumppenberg, Fkherrn auf Pöttmes und erbl. Reichsrat der Krone Bayern, Kgl. bayer. Km. [Pöttmes.]
4) Ludwig Dietrich Joseph Maria Hubert Paschalis Freiherr von Loë, * Wissen 31. März 1866, Dominikanerpriester in Düsseldorf.
5) Georg Felix Maria Hubertus Aloysius Christian Freiherr von Loë, * Wissen 14. Mai 1868, Kgl. preuß. OLt. der Ref. des Kür.-Rgts Nr. 4, EKr des souv. Malt.-RrO., Kr des Kgl. bayer. St. Georg-O.; ⚔ Tatenhausen 26. Nov. 1902 mit seiner verw. Schwägerin — Paula Gfin von Loë, geb. Gräfin von Korff gen. Schmising, * Münster i. W. 14. Juli 1863 (s. oben). [Schloß Wissen und Schloß Adendorf.]
Kinder: (1) Teresa, * Wissen 23. Sept. 1903.
(2) Diedrich Lewin Antonius Georg Maria Hubertus Aloysius Josef, * Wissen 14. Juni 1905.

2. † Friedrich Anton Freiherr von Loë, * Wissen 9. April 1820, † Longenburg 24. März 1907, Herr auf Longenburg und Hoyendonk, Kgl. preuß. Rittm. a. D.; ⚔ I) Rumillier 20. Mai 1856 mit Anna Gfin Robiano, * . . 12. Juli 1828, † Adendorf 17. März 1861; II) Passendorf 26. Nov. 1863 mit Mathilde Freiin Waldbott von Bassenheim, * . . 2. Dez. 1839, † Longenburg 6. Jan. 1872; III) Haus Rath 4. Febr. 1873 mit — Rosalia Freiin Geyr von Schweppenburg, * Rath 17. Mai 1831. [Longenburg bei Königswinter.]
Kinder, Freiherren und Freiinnen von Loë: a) 1r Ehe: 1) Maria Anna Maximiliane, * Geldern 9. Dez. 1857, Ordensoberin in Rom.
— b) 2r Ehe: 2) Karoline Ottilie Felicitas Maria, * Adendorf 30. Okt. 1864, Ordensschwester in Nijmegen.
3) Klemens Maximilian Karl August Joseph Hubert Maria, * Adendorf 8. März 1866, Herr auf Bergerhausen, Kr. Bergheim, Hoyendonk, Kr. Geldern, und Ving, Kr. Euskirchen; ⚔ Gimborn 27. Aug. 1895 mit — Mathilde Freiin von Fürstenberg, * Gimborn 6. Jan. 1875. [Burg Bergerhausen bei Blatzheim.]
4) Anna Klementine Huberta Maria Wilhelmine, * Köln 4. April 1868; ⚔ Longenburg 2. Aug. 1890 mit Adolph Frhrn von Dalwigk zu Lichtenfels, Kgl. preuß. Ldrat des Siegkreises, EKr des souv. Malt.-RrO. [Siegburg.]
5) Mathilde Wilhelma Eugenia Aloysia Odilia Huberta Maria, * Longenburg 31. Juli 1869, im O. Sacré-Cœur in Graz.

3. † Felix Max Klemens Maria Freiherr von Loë, * Düsseldorf 23. Jan. 1825, † Räkelwitz 26. Mai 1896, 1. conte romano [in der Primogenitur seit 5. Juni 1877], Herr auf Terporten bei Hassum, Reg.-Bez. Düsseldorf, Kgl. preuß. Ldrat a. D., EKr des souv. Malt.-RrO.; ⚔ Köln 25. Juni 1850 mit — Walpurga Jakobine von Groote, * Köln 22. Juni 1831. [Remagen a. Rh.]
Sohn: Joseph Hubert Maria Freiherr von Loë, * Geldern 27. März 1855, 2. conte romano; ⚔ Haus Caën 7. Okt. 1890 mit — Johanna Freiin Geyr von Schweppenburg, * Wachtendonk, Kr. Geldern, 13. Mai 1870. [Terporten.]
Söhne, Freiherren von Loë: (1) Rudolf Adolf, * Terporten 3. Febr. 1893.
(2) † Joseph Friedrich Konstantin, * Terporten 8. Juli 1894, † . . 21. März 1907.
(3) Maximilian, * Terporten 16. Nov. 1900.

Geschwister.
(S. Taschenbuch der Freiherrl. Häuser.)

Loesch.

Katholisch und evangelisch. — Reichsfrhr. d. d. Regensburg 2. Nov. 1653; kurbayer. Bestätigung 14. Dez. 1654; Reichsgf. und bayer. Gf. d. d. München 16. Sept. 1790 (vom Kurfstn Karl Theodor von Pfalzbayern, als Reichsvikar); immatrikuliert im Kgr. Bayern bei der Gfnklasse 13. Dez. 1812. — Erste Aufn. 1844.

† Maximilian Emanuel Graf von Loesch, * Hilgertshausen 18. April 1773, † München 10. Dez. 1840, Herr auf Stein (bis 1829), Kgl. bayer. Km. und Hofrat, Komtur des Kgl. bayer. St. Georg-O.; ⚔ . . 12. Aug. 1816 mit Josephine Freiin von Leoprechting, * . . 12. Mai 1793, † Rosenheim 14. Dez. 1862.

Kinder: 1. Maria Anna Karoline Josephine Theodolinde, * Stein 13. Mai 1817, EO. des Kgl. bayer. Theresien-O.; ⚔ München 8. Jan. 1848 mit Friedrich Gfn von Hundt zu Lautterbach, † München 3. Jan. 1881, Kgl. bayer. Km. und Min.-Rat a. D. [München.]

2. † Maximilian Otto Karl Ludwig, * Stein 23. Febr. 1819, † Simbach a. J. 12. Nov. 1880, Kgl. bayer. Zollrevisor; ⚔ . . 29. Sept. 1860 mit Luitgarde Friederike Burger, * . . 22. Sept. 1838, † München 24. März 1907.

Kinder: 1) Anna, * Pfronten 4. Nov. 1862, Dame des Kgl. bayer. Theresien-O. [. . .]

2) Oskar Maximilian Franz Hermann, * Simbach a. J. 4. Dez. 1872, Kgl. bayer. Kjkr und Hptm. und Komp.-Chef im 2. Inf.-Rgt; ⚔ München 9. Febr. 1904 mit — Luise Freiin von Closen-Günderrode, * . . 3. Febr. 1883. [München.]

Tochter: Maria Claudia, * . . 15. Jan. 1905.

3. † Heinrich Karl Albrecht, * Stein 26. Jan. 1824 (evang. seit 1864), † München 17. Okt. 1896, Kgl. bayer. Major a. D.; ⚔ München 6. März 1875 mit — Luise Sophie Magdalene von Hartlieb gen. Walsporn, * Rothenburg o. d. T. 17. Juni 1845 (evang.). [München.]

Kinder (evang.): 1) Maria Anna, * Weilheim 25. März 1876.

2) Elisabeth, * Weilheim 13. Sept. 1877.

3) Otto Hermann, * Weilheim 1. Jan. 1879, Kgl. preuß. Lt. im Inf.-Rgt Nr. 94. [Jena.]

4) Hermann Theodor, * Weilheim 9. Dez. 1881, Kgl. bayer. Kjkr und Lt. im 11. Inf.-Rgt. [Regensburg.]

Logothetti.

Katholisch. — Nachweislich seit 1462 auf der Insel Zante ansässig (conte veneto 25. Aug. 1703; eingetragen in das Goldene Buch von Venedig); kam aus Korfu nach der Bukowina 1763 und mit dieser in den österr. Staatsverband 1776. — Österr. Ritterstand und böhm. Inkolat d. d. Schönbrunn 21. Sept. 1839; österr. Genehmigung zur Führung des ausländischen Gfntitels mittels A. E. d. d. Wien 8. Juli 1848 (für Hugo Ritter von Logothetti — s. unten — und seinen Vetter Aloys von Logothetti). — Erste Aufn. 1852.

† Hugo Graf Logothetti, * . . 20. März 1801, † Bilowitz 26. Mai 1861, Herr auf Bilovice (Bilowitz) und Březolup, K. K. Rittm. a. D.; ⚔ . . 29. Nov. 1821 mit Pauline Freiin von Bartenstein, * . . 10. März 1800, † Březolup 7. April 1872.

Söhne: 1. † Wladimir, * Gatsfalva 4. Aug. 1822, † Radautz 7. Dez. 1892, Herr auf Bilovice (Bilowitz), K. u. K. Oberst und Kmdt der Militärabteilung im Staatsgestüt Radautz; ⚔ Klausenburg 25. Okt. 1851 mit Karoline Gfin Nemes von Hidvég, * Klausenburg 5. April 1827, † Bilowitz 18. April 1906.

Kinder: 1) Hugo, * Klausenburg 2. Okt. 1852, Herr auf Bilovice (Bilowitz; 982 Joch; seit 1830 im Bes. der Fam.), Mähren, K. u. K. Km. und Gen.-Konsul in Hamburg; ⚔ Konstantinopel 17. Juli 1886 mit — Frida Freiin Zwiedinek von Südenhorst, * Gmunden 14. Okt. 1866.
Kinder: (1) Maria-Rosa, * Konstantinopel 2. Febr. 1888.
(2) Karola, * Bilowitz 20. Aug. 1891.
(3) Felix Ferdinand, * Alexandrien 19. Febr. 1893.
(4) Hermine Adele Angela, * Bilowitz 2. Juli 1894.
(5) Hugo, * Barcelona 28. Mai 1901.
(6) Carmen, * Bilowitz 4. Juli 1905.
(7) Emmanuel Johann, * Bilowitz 5. Sept. 1907.
2) Alfred, * Tarnopol 14. Dez. 1853, Herr auf Katona und Jnakfalva, Siebenbürgen; ⚔ Preßburg 8. Mai 1882 mit — Adrienne Gfin Logothetti, * . . 4. Juli 1860 (s. unten). [Katona.]
Kinder: (1) Orestes, * Klausenburg 1. Febr. 1883. [. . .]
(2) Aristides, * Katona 6. Juni 1884. [. . .]
(3) Zoë, * Katona 10. Nov. 1888.
3) Rosalia, * Tartlau 8. März 1856, ED. des K. K. adeligen Damenstifts „Maria Schul" in Brünn. [Bilowitz.]
4) Marie, * Bilowitz 13. Jan. 1859; ⚔ . . 21. Juli 1891 mit Paul Frhrn Taxis von Bordogna und Valnigra, † Lapač bei Březolup 24. Juli 1901, K. u. K. Rittm. a. D. [Bilowitz.]

2. † Zdenko, * . . 10. Aug. 1835, † Olmütz 19. Jan. 1881, Herr (seit 1874) auf Hostina bei Puchó, Kom. Trentschin, K. u. K. Major a. D.; ⚔ Ungar.-Hradisch 23. Nov. 1869 mit — Auguste Scharapatka, * . . 7. Nov. 1844. [Marzatic bei Ungar.-Hradisch.]
Kinder: 1) Nikolaus, * . . 18. Nov. 1870, K. K. Rittm. im Ldw.-Ul.-Rgt Nr. 4. [Prerau.]
2) Pauline, * . . 24. Dez. 1873; ⚔ . . 1903 mit Eugen Ritter von Baumgartten, K. u. K. Hptm. im 4. Rgt der Tiroler Kaiserjäger. [Salzburg.]

Vatersbrudersſohn.

† Vincenz, * . . 13. Jan. 1824, † Preßburg 13. Sept. 1886 (Sohn des im Kopf des Artikels genannten Aloys), K. u. K. Hptm. a. D. [österr. Anerkennung des ausländischen Grafstandes d. d. Wien 12. April 1851]; ⚔ . . 2. Sept. 1857 mit Anastasia Freiin Duka de Kádár, * . . 31. Okt. 1828, † Graz 27. März 1907.

Kinder: 1. Hugo Eugen Aloys, * . . 6. Sept. 1858, Besitzer (gemeinsam mit seiner Gemahlin) des Gutes und Bades Horečka bei Frankstadt a. Radh., Mähren; ⚔ Wien 1. Dez. 1894 mit — Karoline Newsser-Horton, * . . 11. Jan. 1867. [. . .]

2. Adrienne Pauline Anna, * . . 4. Juli 1860; ⚔ Preßburg 8. Mai 1882 mit Alfred Gfn Logothetti (s. oben). [Katona.]

3. Eugen Diomed, * . . 24. Nov. 1861; ⚔ . . Juli 1899 mit — Selma Mary Hoffmann, * . . 18. Juni 1875. [. . .]
Töchter: 1) Adrienne Helene, * . . 21. Juni 1900.
2) Pauline Emma, * . . 9. März 1904.

4. Leo Peter, * . . 9. Nov. 1863. [. . .]

Lónyay.

Ungarischer Uradel, der 1032 zuerst urkundlich erscheint; ungar. Baronat 17. Jan. 1627. — Erste Aufn. 1873.

A. (Reformiert und röm.-katholisch.)

Ungar. Gf. d. d. . . 29. Okt. 1896 (für die Brüder Gabriel und Elemér von Lónyay).

Gabriel Sigismund Graf Lónyay von Nagy-Lónya und Báró-Baméný, * . . 5. Jan. 1861, Herr auf Nagy-Lónya, Deregnyö und Csicser, Kom. Zemplin, K. u. K. Km., erbl. Mitgl. des ungar. OHauses; ⚔ . . 5. Aug. 1885 mit — Charlotte (Sarolta) Freiin Földváry von Földvár, * . . 28. Okt. 1863. [Schloß Deregnyö]

Kinder: 1. Gabriel, * . . 16. April 1888.
2. Rosa, * . . 25. Aug. 1889.
3. Marie, * . . 6. Juli 1891.

Bruder.

Elemér, * . . 24. Aug. 1863, Herr auf Bodrog-Olasci, Botrágy und Csonka-Papi, K. u. K. Km., erbl. Mitgl. des ungar. OHauses; ⚔ Miramare 22. März 1900 mit — Stephanie Kronprzssin-Witwe von Österreich-Ungarn, geb. Przssin von Belgien, Hzgin zu Sachsen, Przssin von Sachsen-Coburg und Gotha, * Laeken 21. Mai 1864, StkrD. und EGroßkreuzD. des souv. Malt.-RrD. [Budapest.]

B. (Reformiert.)

Ungar. Gf. d. d. Wien 3. Aug. 1871.

† Melchior Graf Lónyay von Nagy-Lónya und Báró-Baméný, * Nagy-Lónya 6. Jan. 1822, † Budapest 3. Nov. 1881, K. u. K. GRat, Kgl. ungar. Min.-Präs.; ⚔ . . 20. Sept. 1845 mit Emilie von Kappel, * Budapest 3. Juni 1825, † das. 20. Okt. 1888.

Söhne: 1. † Adelbert, * Budapest 5. Sept. 1843, † Alsó-Farkadin 8. Febr. 1890; ⚔ . . 15. Nov. 1869 mit Marie Lónyay von Nagy-Lónya und Báró-Baméný, * Nagy-Lónya 10. Sept. 1846, † Budapest 11. Juni 1893.

Kinder: 1) Margarete, * Budapest 9. Sept. 1870. [Farkadin, Siebenbürgen.]

2) Melchior, * Budapest 29. Juli 1873; ⚔ Preßburg 20. Febr. 1897 mit — Helene (Ilona) Kendeffy von Malomviz, * Budapest 27. Okt. 1873 (kath.). [Bátyu, Kom. Bereg.]

Töchter (kath.): (1) Martha Antonie Maria Gabrielle Margit, * Bátyu 8. Nov. 1897.

(2) Marie-Antoinette Rosa Gabrielle, * Bátyu 28. Nov. 1898.

2. † Melchior, * Budapest 20. Aug. 1849, † Abbazia 8. März 1884; ⚔ Alsó-Kemencze bei Kaschau 16. Juli 1873 mit — Margarete Gfin Forgach von Ghymes und Gács, * . . 30. März 1851 (kath., wiederverm. Mándok 24. Mai 1890 mit Theodor Salomon von Alap, † Thuzsér 14. April 1899 [Thuzsér, Kom. Szabolcs]).

Tochter: Palma Eleonora Vincentia, * Nagy-Szalancz 25. März 1880; ⚔ Thuzsér 8. Juni 1901 mit Zoárd Pr. Odescalchi. [Thuzsér.]

3. Gabriel, * Thuzsér 8. Okt. 1851. [Nagy-Lónya, Kom. Bereg.]

4. Johann, * Budapest 9. Nov. 1860, K. u. K. Km. und Leg.-Sekr. a. D. [Nagy-Lónya.]

(von Grodków=) Los.

Katholisch. — Masowischer Uradel. — W.: Dąbrowa. — Besitzstand im Jahrg. 1860, S. 487. — Erste Aufn. 1854; s. Jahrg. 1871, S. 495.

A.

Galiz. Gfnstand d. d. Wien 17. Mai 1789 (für die Brüder Michael Moritz Joseph — I. Linie —, Franz — II. Linie — und Felix — III. Linie — von Grodków-Los).

I. Linie (des Joseph).

† Joseph Albin Kasimir Thomas Graf von Grodków-Łoś, * Przemyślany 3. März 1755, † .. 28. Aug. 1827, Herr auf Zadarów, Werchrata und Narol c. p.; ⚔ .. mit Marianne von Borsza-Drzewiecka, * .. 1765, † .. 30. März 1841.

Söhne: 1. † Thaddäus Konstantin, * Zadarów 16. Sept. 1794, † .. 16. April 1859, Herr auf Narol c. p.; ⚔ .. 1824 mit Angelika von Kownacka, * Lemberg 27. Nov. 1805, † Narol 8. März 1875.

Sohn: † Wladimir Joseph, * Lemberg 17. Mai 1826, † Ems 3. Juni 1873, Herr auf Dołżanka c. p.; ⚔ Lemberg 16. Jan. 1853 mit Pauline Gfin Baworowska, * Lemberg 21. Dez. 1832, † Görz 8. Nov. 1903, Herrin auf Janów, Młyniska, Kobyłowłoki und Słobódka, Kr. Tarnopol, Galizien.

Kinder: (1) Zdislaus, * Lemberg 16. Febr. 1860. [Rom.]

(2) Elisabeth Gertrud Stanislawa Marie Angelika, * Lemberg 12. Nov. 1864, Herrin auf Dołżanka c. p., StkrD., ED. des Kgl. bayer. Theresien-O.; ⚔ Lemberg 10. Juni 1884 mit Georg Gfn Dunin-Borkowski, Herrn auf Gródek ꝛc., K. u. K. Km. [Młyniska und Lemberg.]

2. † Sigismund Peter Felix Leonard, * Zadarów 8. Dez. 17?5, † .. 3. Mai 1840, Herr auf Werchrata c. p.; ⚔ .. mit Anna Prżssin Woroniecka, * .., † .. 9. April 1841.

Sohn: † August, * Lemberg 3. Dez. 1829, † das. 29. Dez. 1902, Herr auf Werchrata; ⚔ .. 1854 mit Johanna von (Łodzia-)Poniński, * .. 1831, † Lemberg 18. Juni 1894.

Kinder: (1) August Maria Ignaz, * .. 29. Juli 1855, Herr auf Bortków und Skniłow, Kr. Złoczów; ⚔ Lemberg .. 1886 mit — Marie Pauline von Siemuszowa-Pietruski, * .. 30. Jan. 1862. [...]

Sohn: Sigismund, * .. 1887.

(2) Marian Johann Andreas, * .. 2. Febr. 1857, Herr auf Czyszki, Bylice, Byliczki und Bónkówka, Kr. Sambor, Galizien, K. u. K. OLt. im Ldw.-Ul.-Rgt Nr. 3; ⚔ .. 17. Sept. 1889 mit — Helene von Kokarski, * .., Herrin auf Kłyż, Kr. Dabrow, Galizien. [Lemberg.]

Kinder: a. Stanislaus Johann, * Czyszki 21. Okt. 18?0.

b. Johanna Marie, * Czyszki 16. Mai 1892.

c. Marie Helene, * Czyszki 14. Febr. 1897.

(3) Emilie, * .. 29. Nov. 1859. [...]

(4) Justin, * .. 26. Sept. 1873, K. K. Bez.-Kommissär in Żywiec, Galizien; ⚔ Lemberg 9. Febr. 1901 mit — Helene Janina Gfin Dzieduszycki, * Gwoździec 27. Mai 1881.

II. Linie (des Franz).

Im Mannesstamme erloschen.

(S. Jahrg. 1899, S. 629; neuere Nachrichten über den Personalbestand fehlen.)

III. Linie (des Felix).

(S. Jahrg. 1899, S. 629; neuere Nachrichten über den Personalbestand fehlen.)

B.

Österr. Gfnstand d. d. Wien 27. Juni 1861 (für Karl Franz Sales und seines älteren Bruders Tochter Veronika Maria Katharina).

† Johann Joachim Nikolaus Joseph von Grodków-Łoś, * .. 29. Aug. 1811, † .. 14. April 1856, Herr auf Dmytrowice, Galizien; ⚔ .. 15. Febr. 1841 mit Antoinette Theophile von (Junosze-) Borkowski, * .., † .. 21. Aug. 1847, Herrin auf Lisko und Nowosiołki, Galizien.

Tochter: Veronika Maria Katharine Gräfin von Grodków-Łoś, * ..

27. Okt. 1842 [. . .]; ✕ . . 15. Febr. 1863 mit Heinrich Gfn Łączyński (gesch. 15. Nov. 1890), Herrn auf Kutkorz ꝛc., Galizien.

Bruder.

† Karl Franz von Sales Graf von Grodków-Łoś, * . . 14. Jan. 1814, † . . 12. Mai 1894, Herr auf Kulmatycze, Galizien; ✕ I) . . 15. Jan. 1844 mit Antoinette von Szeptycka, * . ., † . . 20. Mai 1849; II) . . 1852 mit Barbara von Berezowska, * . . 1830, † Kulmatycze 1. Nov. 1898.

Kinder: a) 1r Ehe: 1. † Emil Roman, * . . 11. Okt. 1845, † . . 8. Febr. 1885, Herr auf Chocin, Galizien; ✕ . . 22. Febr. 1876 mit — Emilie von Szymanowska, * . . . [. . .]

Kinder: 1) Zenobie, * . . 20. Dez. 1876; ✕ Chocin 22. Jan. 1895 mit Marzell Ritter Rosko von Bogdanowicz, Herrn auf Wozilow, Galizien, K. u. K. Km.

2) Stephan, * . . 10. März 1878. [. . .]

3) Hedwig, 4) Stanislave, Zwillinge, * . . .

2. Wladimir Adam, * . . 11. Dez. 1847, Herr auf Domajyr und Stawisko zielewskie, Kr. Lemberg, K. K. Statth.-VPräs. in Lemberg; ✕ I) Tarnów 22. Nov. 1881 mit Helene Prżssin Ponińska, * . . 25. Aug. 1857, † Lemberg 30. Okt. 1901; II) Lemberg 8. Jan. 1903 mit — Hedwig verw. von (Cygemberg-)Orkowska, geb. Gfin Dunin-Borkowska, * Szlachcińce 17. Okt. 1860.

Kinder 1r Ehe: 1) Adam Karl Ludwig, * . . 6. Febr. 1883. [. . .]

2) Stephanie Marie Karoline Antonie, * . . 9. Juni 1884.

3) Alexander Kalixt, * . . 26. Sept. 1885, K. u. K. Lt. im Ul.-Rgt Nr. 2. [Tarnów.]

4) Georg Thaddäus Wladislaus, * . . 18. Sept. 1891.

— b) 2r Ehe: 3. Sophie Julie, * . . 15. Aug. 1855; ✕ . . 3. Juni 1879 mit Peter von Skwarczyński, † . . 22. Mai 1885, K. K. Bez.-Hptm. [. . .]

4. Maria Anna Luise, * . . 3. Febr. 1858; ✕ . . 1. Juli 1884 mit Wladimir Ritter von Bogucki, K. K. Bez.-Hptm. [. . .]

5. Thaddäus Joseph, * Kulmatycze 2. Sept. 1859, Herr auf Kulmatycze, Galizien; ✕ Lemberg 30. April 1892 mit Klementine Gfin Dunin-Borkowska, * Ponikwa 24. Sept. 1859, † Kulmatycze 4. Nov. 1900. [Kulmatycze, Kr. Mościska.]

Töchter: 1) Maria, * Lemberg 26. April 1894.

2) Severine, 3) Klementine, Zwillinge, * Kulmatycze 30. Jan. 1896.

Lottum, s. Wylich und Lottum.

Löwenstein-Scharffeneck.

Katholisch. — Bayerischer Adel und Frhr. mit dem Prädikat „von Wallrab" 1. (immatrikuliert 18.) Dez. 1869 (nur persönlich für Auguste Amalie Henriette geb. Wollrabe, s. unten); bayer. Gf. unter dem Namen „Löwenstein-Scharffeneck" 15. Jan. (immatrikuliert 8. Mai) 1875 (für dieselbe und ihre Deszendenz). — Erste Aufn. 1886; Beschreibung des Wappens im Jahrg. 1901, S. 491.

Auguste Amalie Henriette Gräfin von Löwenstein-Scharffeneck, Freifrau Wollrabe von Wallrab, geb. Wollrabe, * . . 4. März 1837; ✕ in nicht ebenbürtiger Ehe . . 4. Febr. 1861 mit Leopold Pr. zu Löwenstein-

Wertheim-Freudenberg, † München 13. März 1893 (s. Goth. Hofkalender, II. Abt.). [München.]

Kinder, Graf und Gräfin von Löwenstein-Scharffeneck: 1. Waltraut Marie Dorothee, * .. 23. Okt. 1861.

2. Maximilian Karl Friedrich, * Patzau, Böhmen, 13. Juli 1871, Herr auf Schönwörth, Kgl. bayer. Lt. a. D.; ⚔ München 4. Nov. 1895 mit — Constance Valerie Sophie Baronin of Worms-Pirbright, * London 28. April 1875. [Schloß Schönwörth a. J., Tirol.]

Kinder: 1) Sophie Marie Franziska Waltraut, * München 11. Dez. 1896.
2) Franziska Constance Amalie Ludowika Bertha, * Oberau a. L. 25. Aug. 1899.
3) Johannes Leopold Maximilian Friedrich Ludwig Hubertus Heinrich, * München 3. Dez. 1901.
4) Felix Leopold Maximilian Friedrich Ludwig Hubertus, * Salzburg 13. März 1903.
5) Hubertus Maximilian Friedrich Leopold Ludwig, * Schönwörth 14. Okt. 1906.

von Lubno-Lubieński.

Katholisch — Siradischer Uradel; preuß. Gf d. d. Berlin 5. Juni 1798. — W.: Pomian. — Erste Aufnahme 1852.

† Felix Valerius Graf von Lubno-Lubieński, * Minoga, Kr. Olkusz, 22. Nov. 1758[1]). † Guzow 2. April 1848, Herr auf Guzow ꝛc., Justizmin. des Ghzgt. Warschau; ⚔ I) .. 1775 mit Theodora Gfin von Dzwonów-Rogalińska, StkrD. (gesch. 1779; wiederverm. .. mit Peter Gfn [Szeliga-] Bieliński, Senator-Palatin des Kgr. Polen); II) Poddębice 6. Nov. 1782 mit Thekla Katharina Gfin von Smuszewo-Bielińska, * Warschau 21. Sept. 1767, † Krakau 15. Aug. 1810.

Söhne 2r Ehe: 1. † Franz, * Szczytniki, Siradien, 5. Jan. 1784, † Krakau 7. Juni 1826, Herr auf Wiskitki, Kgl. poln. Kpt.; ⚔ I) .. 4. Aug. 1799 mit Anna von (Habdank-) Milkowska, * .. † Krakau 14. April 1873; II) .. 20. Nov. 1810 mit Pauline Gfin von Potok-Potocka, * .. 20. Nov. 1793, † Pulawy 26. Juni 1858.

Söhne: a) **1r Ehe**: 1) † Kasimir, * Wiskitki 19. Nov. 1807, † Guzow 18. Juni 1870, Majoratsherr, ehemal. poln. Off.; ⚔ .. 16. Mai 1833 mit Maria Gfin von Krasne-Krasiński, * .. 18. Juli 18.., † .. 4. März 1862.

Kinder: (1) † Franz Pomian, * .. 26. Febr. 1834, † Warschau 3. Aug. 1891, Kais. russ. Khr; ⚔ Warschau 10. Mai 1859 mit — Anna Prżssin Lubomirska, * St. Petersburg 6. März 1838. [Warschau.]

Sohn: Leon, * .. 10. Sept. 1861, Majoratsherr (seit 1877); ⚔ I) Warschau 3. Juni 1866 mit Helene Gfin von Lubno-Lubieńska, * .. 10. Nov. 1859, † Nizza .. April 1902; II) Wlodkawice, Rußland, 19. Aug. 1905 mit — Leopoldine Gfin Czapska, * .. [Warschau.]

Tochter 1r Ehe: Sophie, * .. 18. März 1887.

(2) Emilia, * .. 11. Aug. 1837; ⚔ .. 30. Sept. 1857 mit Felix von Sobański, conte romano, Herrn auf Wasilowka, Podolien.

— b) **2r Ehe**: 2) † Severin, * .. 8. Juli 1811, † .. 20. Febr. 1855; ⚔ .. 28. Jan. 1836 mit Amelia Gfin Jezierska, * .. 10. Nov. 1816, † .. 18. Jan. 1885.

Kinder: (1) Maria, * .. 27. April 1837; ⚔ .. 2. Febr. 1858 mit

[1]) Die Data sind sämtlich neuen Stils.

Johann von Gorski, † .. 14. Aug. 1898, Herrn auf Wola Pękoszewska.

(2) Wanda, * .. 2. Okt. 1839; ⚔ .. 2. Juli 1859 mit Michael von Weißenhoff, † .. 1865. [...]

(3) † Witold, * .. 24. Jan. 1841, † Krakau 8. Jan. 1892, Herr auf Zassów; ⚔ .. 4. Juli 1869 mit — Elisabeth Angelika Katharina Josepha Dzierżykraj von Morawska, * .. 15. Juni 1849. [...]

Kinder: a. Amelia, * .. 24. Juli 1870; ⚔ .. 16. Sept. 1890 mit Dr. jur. Stanislaus Ritter von Starowieyski, Herrn auf Bratkowka, Galizien.

b. Maria, * .. 9. Mai 1872, im Ursulinerinnenkloster in Tarnów.

c. Thaddäus, * .. 30. Nov. 1873, Herr auf Zassów, Galizien, K. u. K. Lt. der Ref. des Inf.-Rgts Nr. 10; ⚔ Krakau 3. Okt. 1896 mit — Maria von Popiel, * .. 29. Mai 1879.

Kinder: a) Witold, * Krakau 26. Jan. 1898.

b) Thaddäus, * Krakau .. Aug. 1899.

c) Heinrich, * Krakau 26. Mai 1901.

d) Alfred, * .. Juli 1903.

d. Sophie, * .. 7. Nov. 1874, im Ursulinerinnenkloster in Tarnów.

e. Rosa, * .. 20. Okt. 1881.

(4) † Kasimir, * .. 6. Febr. 1843, † Krakowiec 13. März 1906, Herr auf Krakowiec bei Radymno, Galizien; ⚔ Kwiltsch 20. Aug. 1873 mit — Hedwig von Rożnowska, * .. 23. Juni 1852.

Töchter: a. Viktorine, * Kwiltsch 22. Juni 1875; ⚔ Sliwniki 12. Jan. 1892 mit Franz von Morawski. [...]

b. Pauline, * Kwiltsch 24. April 1880; ⚔ Krakowiec 24. Nov. 1903 mit Ignaz Gfn Ledochowski, K. u. K. Km. und Hptm. im Korpsart.-Rgt Nr. 1. [Krakau.]

(5) † Zdzislaus, * .. 16. April 1845, † .. Mai 1896; ⚔ .. 12. Juli 1871 mit — Hedwig Hausner, * .. 10. Okt. 1850. [...]

Tochter: Julie, * .. 6. Mai 1872; ⚔ Częstochowa 13. April 1890 mit Ignaz von Morawski, Herrn auf Dporowo, Posen.

(6) Mieczislaus, * .. 5. Okt. 1849, Herr auf Pfary, Polen; ⚔ .. 1882 mit — Maria von Grabińska, * ...

Kinder: a. Marya, * .. 29. April 1882.

b. Johann, * .. 6. Juli 1887.

c. Stephanie, * .. 24. März 1890.

(7) Theophila, * .. 13. Jan. 1851; ⚔ .. 21. Sept. 1872 mit Johann Gfn Stadnicki, Herrn auf Wielkawies ꝛc., Galizien.

(8) Hedwig, * .. 16. Febr. 1853, im Ursulinerinnenkloster in Krakau.

(9) Johann, * .. 30. Okt. 1854. [...]

2. † Peter, * .. 31. Jan. 1786, † Warschau 17. Okt. 1867, Kastellan, WStaatsrat, Gen. und Kmdt der Nationalgarde; ⚔ .. 18. Nov. 1807 mit Barbara von Szymanowska, * .. 21. April 1789, † .. 26. Febr. 1856.

Söhne: 1) † Felix, * .. 15. Aug. 1810, † Vevey 21. Mai 1890; ⚔ Warschau 14. Sept. 1835 mit Hortensia von Dzierzbicka, * .. 19. Juni 1816, † .. 11. Juni 1891.

Kinder: (1) Xaver, * .. 6. Mai 1840; ⚔ .. 12. Juni 1874 mit — Helene von Gruszczyńska, * .. 18. März 1842. [Warschau.]

Sohn: Matthias, * .. 24. Juni 1877. [Warschau.]

(2) Helene, * .. 7. Dez. 1845. [Warschau.]

2) † Paul, * .. 9. Jan. 1817, † Warschau 29. Febr. 1892; ⚔ I) .. 20. Nov. 1844 mit Thekla Gfin von Lubno-Lubieńska, * Pudliszki 23. Juli 1827, † .. 20. April 1853; II) Warschau 1. Dez. 1855 mit — Maria Gfin von Lubno-Lubieńska, * Warschau 29. Aug. 1833 (s. unten). [Warschau.]

Söhne: a) 1r **Ehe:** (1) Peter, * Pudliszki 9. März 1847; ⚔ Warschau

18. Okt. 1876 mit Florentine von Grzegorzewska, * . ., † Warschau . . 1899. [. ., Russ.-Polen.]
Tochter: Aniela, * . . 2. Okt. 1878; ⚭ Warschau 8. Sept. 1895 mit Peter von Swierczyński. [. . .]

(2) Joseph, * Pudliszki 11. Juli 1848, Herr auf Skrzydlna, Galizien; ⚭ Warschau 19. Juli 1875 mit — Pelagie von Jabłonowska, * . . 14. Febr. 1856.
Kinder: a. Josephine Marie Helene, * Hulst, Wolynien, 3. Juli 1876; ⚭ Lemberg 15. April 1899 mit Michael von Ciemniewski, † Kiełbów 15. Juli 1907, Herrn auf Stamirowice und Kiełbów, Polen. [. . .]
b. Thekla Marie Josephine, * Hulst 9. Aug. 1878; ⚭ Lemberg 21. Febr. 1903 mit Alfred von Krzysztofowicz, Herrn auf Karapczyjów, Bukowina.
c. Maria-Luise Josephine, * . . 25. Aug. 1881; ⚭ Lemberg 23. Juni 1904 mit Kasimir von Garapich, Herrn auf Cebrów, Galizien.
d. Pelagie Josephine Janina, * Zytomierz, Wolynien, 8. Febr. 1885.
e. Natalia Josephine, * Zytomierz 29. Aug. 1887.
f. Ludgarda Josephine, * Zytomierz 25. Nov. 1889.
g. Heinrich Joseph, * Lemberg 20. Aug. 1893.
h. Hedwig Josepha, * Milatycze 22. Aug. 1898.

— b) 2r Ehe: (3) Thaddäus, * Pokrzywnica 28. April 1860; ⚭ Warschau 2. Juni 1891 mit — Sophia von Klukowska, * . . . [St. Petersburg.]

(4) Vinceslaus, * Pokrzywnica 17. Jan. 1862, Herr auf Hłusza, Polen; ⚭ Warschau 16. Nov. 1886 mit — Maria Kasimira Gfin von Siecin-Krasicka, * . . .
Kinder: a. Joseph, * Hłusza . . .
b. Sigismund, * Hłusza 30. April 1893.
c. Adele, * Hłusza 7. Dez. 1894.

(5) Thomas, * Pokrzywnica 10. Nov. 1865, K. K. Hptm. im Ldw.-Inf.-Rgt Nr. 5; ⚭ Krakau 26. Sept. 1893 mit — Marie von (Slepowron Korwin) Miłkowska, * Krakau 15. Aug. 1874. [Görz.]
Kinder: a. Stanislaus Maria Felix Ladislaus, * Swoszowice 12. Sept. 1894.
b. Maria Anastasia, * Krakau 13. Nov. 1895.
c. Mieczislaus Adam Felix, * Krakau 21. Juni 1898.
d. Zbigniew Anton, * Krakau 22. Juli 1900.
e. Heinrich Thomas, * Görz 2. Aug. 1907.

3. † Johann, * . . 27. Dez. 1788, † . . 28. Juni 1878; ⚭ I) Okuniów 7. Dez. 1810 mit Anna von Klicka, * . . 22. Mai 1790, † . . 1. Febr. 1837; II) . . 4. Mai 1844 mit Isabella von Michałowska, * . . 24. Jan. 1802, † Warschau 14. Dez. 1888.
Kinder: a) 1r Ehe: 1) Amélie, * Warschau 1. März 1815; ⚭ Guzow 27. Dez. 1840 mit Karl Gfn Krasiński, † Wien 4. Nov. 1870, Herrn auf Krasnesioło, Kais. russ. Khrn. [. . .]
2) † Wladislaus, * . . 23. Juli 1817, † . . Sept. 1880; ⚭ . . 2. Juni 1849 mit Marie von Orsetti, * . . 25. Aug. 1830, † Warschau . . 1903.
Kinder: (1) † Gustav, * Warschau 12. April 1850, † das. 30. Nov. 1903; ⚭ . . 5. Juli 1878 mit — Marie von Szlubowska, * . . 1853. [Warschau.]
(2) Stanislaus, * . . 22. Febr. 1852; ⚭ Warschau . . 1879 mit — Marie verw. Fstin Woroniecka, geb. von Orsetti, * . . 1853. [Warschau.]
(3) Marie, * . . 28. Aug. 1857; ⚭ . . 7. Juli 1878 mit Stanislaus Ritter von Wodziński, Herrn auf Zale.

— b) 2r Ehe: 3) Luise, * . . 25. Aug. 1845, Herrin auf Roskosza, Russ.-Polen; ⚭ . . 8. Sept. 1873 mit Wladislaus Gfn Mielżyński (soll † sein), Herrn auf Komarno, Russ.-Polen, Kgl. preuß. OLt. a. D. [. . .]

4. † Heinrich, * Prag 11. Juli 1793, † Warschau 17. Sept. 1883, Kgl. poln. Staatsrat; ⚭ Dymidówka 1. Okt. 1818 mit Irene Gfin Potocka, * Tulczyn 21. Mai 1803, † Warschau 4. Sept. 1835.
Kinder: 1) † Eduard, * Warschau 19. Aug. 1819, † Wien 22. Nov. 1867; ⚭ I) .. 11. Okt. 1844 mit Sophie von Gizycka, * .. 19. Aug. 1823, † Rom 22. Aug. 1847; II) Breslau 2. Febr. 1850 mit — Konstantia von Szlubowska, * Warschau 4. Juni 1827. [Posen.]
Kinder 2r Ehe: (1) Ludwig, * Rom 20. Aug. 1852, Herr auf Rotherwas, Engl.; ⚭ London 27. Nov. 1895 mit Evelyn Kirwan, * Dublin 15. Okt. 1861, † Rotherwas 6. März 1902.
Kinder: a. Hyacent Eduard Heinrich Karl, * Rotherwas 4. Nov. 1896.
b. Stanislaus Maria Joseph, } Zwillinge, * Rotherwas 20. Jan.
c. Konstantin Maria Joseph, } 1899.
(2) Josephine, * Radzyn 24. Okt. 1861; ⚭ Breslau 28. April 1886 mit Dr. med. Boleslaus Stan. [Posen.]
(3) Johann, * Kalnica 20. Juli 1862, K. u. K. Km., Kgl. ungar. Major im Ldw.-Huf.-Rgt Nr. 10; ⚭ Lemberg 24. Nov. 1888 mit — Hermine Freiin Bourguignon von Baumberg, * Brünn 24. Juni 1861. [Warasdin.]
Kinder: a. Stanislaus Eduard Raoul Johann Maria Joseph, * Brzezany 15. Aug. 1889.
b. Johann Felix Ludwig Hermann Maria Leon, * Warasdin 16. Nov. 1890.
c. Konstantia Maria Hermina Sofia Adela Josefa, * Rodaun 3. Juli 1892.
2) † Thomas, * Kazmierza Wielka 21. Dez. 1821, † Warschau 21. Juni 1901; ⚭ Planta 13. Nov. 1842 mit — Adelaide von Lempicka, * Planta 18. Dez. 1825. [Warschau.]
Kinder: (1) Heinrich, * Warschau 20. Jan. 1844; ⚭ Grodno 27. Febr. 1870 mit — Sophie von Eysmontt, * .. 22. Jan. 1848. [...]
(2) Bernhard, * Guzow 9. Dez. 1846, im Redemptoristenkloster in Podgórze bei Krakau.
(3) Sophie, * Guzow 9. Sept. 1848, im Kloster der Heimsuchung in Krakau.
(4) Roger, * Sokole 27. Juli 1849; ⚭ I) Lemberg 7. Juli 1877 mit Alexandrine Gfin Dunin-Borkowska, * .. Aug. 1849, † Franzensbad, Böhmen, 20. Okt. 1892, Herrin auf Babice, Kr. Rzeszow, Galizien; II) Berdyczów 2. Febr. 1894 mit — Maria verw. Gfin Czosnowska, geb. von Hołowińska, * Kijew 20. Juni 1844. [Warschau.]
(5) Sigismund, * Szewna 29. Febr. 1852, Hausprälat Sr. Heil. des Papstes, Domherr von Gnesen. [Warschau.]
(6) Adam, * .. 18. Febr. 1854; ⚭ Krakau 29. Sept. 1883 mit — Helene von Gorayska, * ... [St. Petersburg.]
Kinder: a. Heinrich, * .. 9. Sept. 1884. [...]
b. Maria, * .. 2. Nov. 1885.
c. Elisabeth, * .. 22. Okt. 1887.
d. Adam, * .. 15. Juli 1889.
e. Bernhard, * St. Petersburg .. 1894.
f. Rosa, * St. Petersburg .. 1897.
(7) Michael, * .. 27. Aug. 1855; ⚭ Kijew 14. Sept. 1886 mit — Wladislawa von Wierzbicka, * ... [St. Petersburg.]
Kinder: a. Konstantin Boleslaus Peter, * .. 13. Aug. 1887.
b. Marie Helene Angelika, * .. 8. Mai 1889.
c. Irene, * Kijew ...
d. Michael, * Kijew ...
(8) Irene, * .. 19. Aug. 1857, im Kloster der Heimsuchung in Krakau.
(9) Celine, * .. 3. Febr. 1859. [Warschau.]

(10) Thereſe, * . . 15. Okt. 1860; ⚔ Warſchau 13. Okt. 1866 mit Heinrich von Cichocki. [. ., Ruſſ.-Polen.]
(11) Thomas, * . . 27. März 1862; ⚔ . . 29. April 1890 mit — Pelagia von Doria-Dernałowicz, * . . 1870. [Warſchau.]
Töchter: a. Pelagia, * Warſchau . . 1897.
b. Magdalene, * Minsk . . .

3) Maria, * Warſchau 29. Aug. 1833; ⚔ daſ. 1. Dez. 1855 mit Paul Gfn von Lubno-Lubieński, † Warſchau 29. Febr. 1892 (ſ. oben). [Warſchau.]

5. † Joſeph, * Zagosc 16. Okt. 1797, † . . 31. Okt. 1885; ⚔ . . 18. Mai 1823 mit Joſephine von Pruska, * . . 27. Okt. 1804, † . . 18. April 1877.
Tochter: Barbara, * . . 12. Dez. 1840. [Krakau.]

Luccheſini.

Im Mannesſtamme erloſchen.

Evangeliſch. — Patrizier von Lucca. — Conte Ende des XVII. Jahrh.; mantuan. Marcheſe (primog.) Mitte des XVIII. Jahrh.; preuß. Genehmigung, ſich unter Ablegung des bisher geführten Gfntitels „Marquis" zu nennen, d. d. Berlin 9. Febr. 1869 (für den jedesmaligen Familienchef, während die jüngeren Familienglieder den Gfntitel zu führen haben). — Erſte Aufn. 1864; ſ. Jahrg. 1877, S. 445.

† Franz Marquis Luccheſini, * Potsdam 24. Dez. 1787 (kath.), † Berlin 11. Aug. 1867, Herr auf Cavallari und Matraja bei Lucca, Toskana, Kgl. preuß. Khr und WGRat, Hofmarſchall des † Pr. Karl von Preußen; ⚔ . . mit Henriette Mathilde Sturtzel, * . . (evang.), † . . 16. April 1840.

Tochter: Cäcilie Charlotte Henriette Gräfin Luccheſini, * Protſch 28. Dez. 1834 (kath.); ⚔ Berlin 14. April 1863 mit Klemens Gfn von Weſtphalen zu Fürſtenberg (kath.), † Laër 4. Okt. 1885. [Münſter i. W.]

Luckner.

Reformiert und evangeliſch. — Dän. Naturaliſations- und Adelspatent d. d. 22. April 1778; dän. Gf. d. d. . . 31. März 1784 (beides für Nikolaus, * 1722, † 1794, deſſen Söhne Nikolaus und Ferdinand die beiden Linien ſtifteten). — Erſte Aufn. 1845.

I. Linie.

Stifter: Nikolaus, * 30. Nov. 1750, † 27. März . . .

† Ferdinand Wilhelm Chriſtoph Graf von Luckner, * Blumendorf, Holſtein, 24. Mai 1797, † Plön 6. Aug. 1836 (Sohn des Stifters), Fkherr auf Schulenburg, Kgl. dän. Rittm. des Leibrgts leichte Drag.; ⚔ I) . . 11. April 1819 mit Iſidore Alexandrine Mathilde Gfin zu Stolberg-Stolberg, * . . 13. Juni 1803, † Plön 3. März 1830; II) Hamburg 16. Mai 1832 mit Sophie de Chauſpié, * Hamburg 29. Sept. 1804, † Pennrich 28. Mai 1887.

Söhne: a) 1r Ehe: 1. † Nikolaus, * . . 4. Mai 1820, † . . 25. April 1880, Fkherr auf Schulenburg, ſchleſw.-holſtein. Olt.; ⚔ . . 4. Okt. 1847 mit Blanka Gfin von Baudiſſin, * . . 4. Jan. 1827, † Berlin 9. Jan. 1896.
Kinder: 1) † Ferdinand Friedrich Ernſt, * Schulenburg 6. Okt. 1854, † daſ. 25. Aug. 1899, Fkherr auf Schulenburg, Kgl. preuß. Olt. a. D.; ⚔ Wilsnack 6. Okt. 1877 mit — Ilſe von Saldern, * Brieſen 3. Nov. 1853. [Hanredder.]
Sohn: Edgar Hugo Nikolaus, * Wilsnack 1. Aug. 1878, Fkherr auf Schulenburg, Holſtein, Kgl. preuß. Lt. a. D.; ⚔ Groß-Luckow 22. April

1902 mit — Margarete Freiin von Maltzan, * Puchow 21. Mai 1880. [Schulenburg bei Oldesloe.]

Kinder: a. Ingeborg Luise Hertha Bertha, * Schulenburg 29. Juli 1903.

b. Ulrich-Ferdinand (Ulfer) Günther Rochus Nikolaus, * Schulenburg 15. Aug. 1905.

2) Rosa Blanda Christiane, * . . 1. Okt. 1856; ⚔ Schulenburg 10. Okt. 1875 mit Paul Gladisch, † Berlin 8. Sept. 1902, Kgl. preuß. Polizeihptm. [Berlin.]

2. † Carl Friedrich Erich Alexander, * Schulenburg 3. März 1830, † Lübeck 19. April 1879, Herr auf Krummesserhof bei Lübeck und Eichede, schlesw.-holstein. OLt. im 6. Inf.-Bat.; ⚔ 1) Kopenhagen 3. März 1852 mit Charlotte Wilhelmine Marie von Moltke, * . . 23. Aug. 1831, † Krummesse, Holstein, 30. Jan. 1853; II) Damsholte 24. Juli 1856 mit Adelgunde Wilhelmine Elisabeth Tutein, * Marienborg auf Möen 31. Okt. 1835, † Kopenhagen 8. Aug. 1889.

Kinder 2r Ehe: 1) † Peter Adolf Johann Nikolaus, * Eichede, Holstein, 6. Sept. 1858, † Stettin 17. Aug. 1907, Kais. deutscher OLt. z. See der Res. des Seeoff.-Korps; ⚔ Reinbeck, Lauenb., 16. Febr. 1888 mit — Helene Therese Agnes Semmelhack, * Hamburg 13. Jan. 1864. [Friedeberg, Neum.]

Kinder: (1) Nikolaus Ferdinand Henry Ernst Otto, * Friedeberg, Neum., 24. Febr. 1894, Kgl. preuß. Kadett in Potsdam.

(2) Wolf Alexander Wilhelm Hermann, * Friedeberg, Neum., 9. Jan. 1896, Kgl. preuß. Kadett in Potsdam.

(3) Achim Hans Peter Heinrich, * Friedeberg, Neum., 21. März 1897.

(4) Ilse Elisabeth Ada Anni Johanna. * Friedeberg, Neum., 8. Dez. 1898.

2) Alexander Ludwig Klaus, * Lübeck 6. Juli 1868. [. ., Amerika.]

3) Ada Charlotte Alette Luise, * Lübeck 12. Juli 1875; ⚔ Frenderup auf Möen 11. April 1894 mit Peter Tutein, Ingenieur. [Kopenhagen.]

— b) 2r Ehe: 3. Heinrich Ludwig Wilhelm Georg, * Plön 18. März 1833, Kgl. preuß. Lt. a. D.; ⚔ I) Kiel 28. Aug. 1857 mit Blanda Wilhelmine Sophie Gfin von Holmer, * Kiel 29. Dez. 1829, † Wiesbaden 28. Nov. 1875; II) . . 2. Dez. 1880 mit — Marie Lüdicke, * Hettstedt 23. Jan. 1857. [Halle a. d. S.]

Kinder: a) 1r Ehe: 1) Anna Blanka Henriette Friederike, * Bimöhlen, Holstein, 8. Aug. 1858.

2) † Julius Ludwig Ferdinand Nikolaus, * Bimöhlen 21. Aug. 1859, † Dresden 5. Dez. 1893, Kgl. preuß. OLt. a. D.; ⚔ Stettin 18. April 1888 mit — Anna Sophie Magdalene von Kameke, * Thorn 15. Aug. 1869 (wiederverm. Berlin 11. Sept. 1897 mit Felix von Kameke, Kgl. preuß. OReg.-Rat in Danzig und OLt. der Ldw.-Kav. a. D.).

Kinder: (1) Blanda Henriette Alexandra Karola Anna Sophie, * Koblenz 31. Aug. 1889.

(2) Magnus Heinrich-Alexander, * Kolberg 12. März 1891.

3) Ella Adelgunde Adamine Emmeline Wilhelmine, * Bimöhlen 21. Dez. 1860; ⚔ Dresden 16. April 1886 mit Hans Frhrn von Teubern, Kgl. sächs. GReg.-Rat in Dresden.

4) Alexandra Anna Freya Gustave, * Bimöhlen 24. Febr. 1862.

5) Edgar Afanasy Matthias Gustav Rochus Sophus, * Bimöhlen 26. Mai 1863, in Kgl. niederländ. Militärdiensten. [. ., Java.]

6) Molly Henriette Ottilie, * Bimöhlen 14. Mai 1866; ⚔ Sproitz bei Niesky 29. Sept. 1885 mit Otto Frhrn von Houwald. [Braunschweig.]

7) Karl-Adam Christian Adolf, * Bimöhlen 9. Mai 1871, Kpt. der Hamburg—Amerika-Linie, Kais. deutscher OLt. z. See der Res. des Seeoff.-Korps. [Hamburg.]

— b) 2r Ehe: 8) Felix Nikolaus Alexander Georg, * Dresden 9. Juli 1881, Offizier der Hamburg—Amerika-Linie, Kais. deutscher Lt. z. See der Res. [Hamburg.]
9) Ferdinand Nikolaus Karl Robert, * Pennrich bei Dresden 6. Jan. 1883, Kgl. preuß. Lt. der Res. des Füs.-Rgts Nr. 86. [. . .]

II. Linie.

† Ferdinand Graf von Luckner, * . . 27. Okt. 1762, † Lübeck . . Sept. 1815, Herr auf Depenau, Tüschenbeck und Löhndorf, Kgl. dän. Khr und Ges.; ⚔ . . 19. Sept. 1797 mit Hedwig Sophie von Brömbsen, * . ., † . . .
Söhne: 1. † Adam Ferdinand, * . . 21. Jan. 1803, † Berlin 23. Juli 1877, Herr auf Neuhausen, Klein-Heide, Schmeckenkrug und Trausitten (1560 ha), Kr. Königsberg i. Pr., EHr des Joh.-O.; ⚔ . . 15. Juli 1827 mit Molly Pauline Meyer, * . ., † Berlin 28. Okt. 1873.
Töchter: 1) Hedwig Molly Antoinette, * . . 13. Juli 1828; ⚔ . . Jan. 1862 mit Maximilian von Kracht, † . . 6. Febr. 1882, Kgl. preuß. Khrn und Major z. D., EHr des Joh.-O. [Berlin.]
2) Elisabeth Emma Bertha, * . . 24. Juni 1834; ⚔ . . 25. Mai 1860 mit Paul von Szanderhasy, † . . 5. Juli 1877, Kgl. preuß. Major a. D. [Kolberg.]
2. † Johann Heinrich Wilhelm, * . . 29. Jan. 1805, † Alt-Franken 19. Febr. 1865, Kgl. dän. Khr und Hofjägerm.; ⚔ . . 3. Okt. 1836 mit Wilhelmine Gfin von Reichenbach-Lessonitz, * . . 31. Dez. 1816, † . . 28. Juli 1858 (gesch.; wiederverm. . . 1840 mit Karl Frhrn von Watzdorff, † . . 5. Dez. 1846, K. K. Lt. a. D., und Dresden 21. Dez. 1847 mit ihrem 1. Gemahl).
Sohn: † Nikolaus Rudolf Gustav Alfred Felix, * . . 2. Juni 1849, † Alt-Franken 12. April 1902, Herr auf Alt-Franken, Kgl. sächs. Khr und OLt. a. D.; ⚔ . . 25. Sept. 1886 mit — Mathilde Zink, * . . . [Alt-Franken bei Dresden.]
Sohn: Nicolaus Felix, * Dresden 3. April 1884. [. . .]

Ludolf.

Katholisch. — Reichsadel, Reichsgf. und erbländ.-österr. Gf. d. d. Wien 30. Nov. 1778. — Erste Aufn. 1874; s. Jahrg. 1875, S. 515; wegen der älteren Genealogie s. Jahrg. 1876, S. 528.

† Franz Xaver Graf von Ludolf, * Konstantinopel . . 1784, † Wien 14. April 1863, K. K. FML. a. D.; ⚔ Wien 22. Febr. 1819 mit Katharina Creutzer, * Venedig . . 1802, † Baden bei Wien 7. Febr. 1884.
Kinder: 1. Karl Otto, * Linz 9. Aug. 1825, K. u. K. Oberstlt. a. D.; ⚔ I) . . mit Auguste Foigt von Foitenburg, * . ., † Preßburg 29. April 1886; II) Wien 10. Nov. 1886 mit — Rosa von Szörényi, * . . . [. . .]
2. Heinrich Wilhelm Franz, * Wien 17. Febr. 1830, K. u. K. Oberstlt. a. D.; ⚔ Baden bei Wien 24. Nov. 1872 mit — Gabriele Wilhelmine Richter, * Altsroth, Böhmen, . . 1840. [. . .]
Sohn: Emanuel Karl Borromäus Franz Xaver Heinrich Maria, * Budapest 1. Dez. 1873, K. u. K. OLt. der Res. des Ul.-Rgts Nr. 4; ⚔ Semmering 19. Febr. 1901 mit — Melitta Lanner, * Krahulči, Mähren, . . . [Schloß Aichhof bei Neu-Lengbach.]
Töchter: (1) Leonie, * Zolkiew 17. Okt. 1902.
(2) Leonore, * Wien 29. März 1904.
3. Marie Amalie Auguste, * Lemberg 4. Juni 1836; ⚔ Paris 20. Okt. 1861 mit Michael von Glasenapp (griech.-kath.), Kais. russ. GRittm. a. D. [Wien.]

4. Oskar Ignaz Leopold Emil, * Verona 30. Dez. 1846, K. u. K. Gen.-Major i. R.; ⚔ Wien 15. Jan. 1902 mit — Antonie von Edelmann, geb. Beit, * . . . [Wien.]

Bruder.

(S. Jahrg. 1907, S. 532; neuere Nachrichten fehlen.)

Lusi.

Evangelisch. — Preuß. Anerkennung des Gfnstandes d. d. . . 17. Nov. 1772 (?). — Erste Aufn. 1835.

† Friedrich Wilhelm Ludwig August Graf von Lusi, * . . 7. Jan. 1792, † .. 16. Dez. 1847, Kgl. preuß. Major und (1834—1837) Min.-Ref. am Kgl. griech. Hofe, RRr des Joh.-O.; ⚔ . . 27. Mai 1818 mit Marie, * . . 28. Nov. 1798, † . . , des † Giffard Baronets af Castle-Jordan Tochter.

Kinder: 1. † Ernst Friedrich Karl Spiridion, * Potsdam 26. Mai 1820, † Hannover 28. Okt. 1887, Kgl. preuß. Rittm. a. D.; ⚔ I) Pasewalk 17. Febr. 1848 mit Johanna Bianka Geisler, * . . 31. März 1820, † Pasewalk 22. Juli 1853; II) . . 1864 mit Emmy Bennett, geb. Bevan, * . . 8. Aug. 1839, † Gandersheim 10. Jan. 1867.

Söhne: a) 1r Ehe: 1) Spiridion Friedrich Ernst, * Pasewalk 13. Febr. 1850, Kgl. preuß. Lt. a. D.; ⚔ I) . . 12. Sept. 1893 mit Maria verw. Gfin von Keyserlingk, geb. Gfin von Anrep-Elmpt, * Schwitten 25. Juni 1843 (gesch. 1894; hat ihren früheren Namen wiederangenommen; wiederverm.); II) London 24. Febr. 1898 mit — Maria Margarete Hubertina verw. Carsten, geb. Roethgen, * . . 1865. [Berlin.]

— b) 2r Ehe: 2) Ernst Emil Rudolf Spiridion, * Tennessee, NAm., 3. Mai 1873, Kgl. preuß. OLt. im Inf.-Rgt Nr. 158. [Paderborn.]

2. Eliza Kamilla Leopoldine, * . . 14. Juli 1829. [. . .]

3. Adelaide, * . . 11. April 1833. [. . .]

Lüttichau.

Evangelisch. — Meißnischer Uradel, der mit Heinrich von Lutchow in Kmelen um 1330 zuerst urkundlich erscheint. Der Name wechselt zwischen Lütig, Lüttich, Lütiche, Lutchaw, Lütchau und Lüttichau; Reichsgf. mit Wappenbesserung d. d. Wien 24. Nov. 1791 (s. Jahrg. 1869, S. 529). — Der von den Gfn, Frhrn und Herren von Lüttichau 17. Mai 1888 gegründete Familienverein tritt alle Jahre 16. Mai in Dresden zu einem Familientag zusammen. Vorstandsmitgl.: Hannibal von Lüttichau, Herr auf Bärenstein, und Georg Gf von Lüttichau in Posen. — Erste Aufn. 1852; s. Jahrg. 1864, S. 512. Vgl. auch die gleichnamigen Artikel im Taschenbuch der Freiherrl. Häuser und im Gothaischen Genealog. Taschenbuch der Adeligen Häuser (Uradel), Bd. IV, 1903.

† Christian Friedrich Tönne Graf von Lüttichau, * Thiele 20. März 1748, † Polentz 20. Febr. 1805, Herr auf Dybrad und Aakiaer, Dr. jur., Kgl. dän. Khr, Staatsrat und Kpt. a. D., Kgl. preuß. Ges. am niedersächs. Kreise; ⚔ I) Anskiör 26. Mai 1770 mit Anna von Lasson, * Heringsholm 8. Febr. 1745, † Christiansdal 10. Jan. 1786; II) Christiansdal 17. Aug. 1786 mit Katharina von Benzon, * Christiansdal 11. Juni 1760, † Kopenhagen 14. Mai 1828.

Söhne: a) 1r Ehe: 1. † Benediktus Antonius, * Berlin 4. Sept. 1778, † das. 20. Sept. 1850, Herr auf Lucien und Gosno, Gouvt Warschau, und auf Lubosin, Prov. Posen, Kgl. preuß. Major a. D.; ⚔ Dwinsk 10. Juni 1810 mit Anna Sarah von Treskow, * Berlin 13. Dez. 1794, † Freienwalde a. d. O. 15. Juni 1873.

Söhne: 1) † Gustav Otto, * Berlin 19. März 1811, † das. 29. Jan. 1876, Herr auf Lucień, Gosno und Korzeń, Kgl. preuß. Khr; ⚔ Berlin 30. Aug. 1843 mit — Anna Hampel, * Berlin 29. Nov. 1824. [Görlitz.]

Kinder: (1) Gustav Anton, * Lucień 5. Sept. 1844, Kgl. preuß. Rittm. a. D. [Warschau]; ⚔ I) Berlin 28. Sept. 1871 mit Elisabeth von Faber du Faur, * Ulm 20. Juni 1850 (gesch. 22. Juni 1874 [. . .]); II) Dresden 5. Dez. 1878 mit Martha Julie Frieda von Treskow, * Sakrzewo 24. Juli 1851 (gesch. im Juni 1899 [Bunzlau]).

Söhne 2r Ehe: a. Joachim Gustav Kurt, * Lucień 22. Nov. 1879. [Baalbek.]

b. Matthias Benedikt, * Lucień 27. Sept. 1881. [Bromberg.]

(2) Helene, * Lucień 11. Mai 1846; ⚔ Berlin 2. März 1866 mit Paul Baron von Korff, † St. Petersburg 10. Juni 1895, Kais. russ. GRittm. a. D. [Narva.]

(3) Anna, * Berlin 11. Okt. 1860; ⚔ das. 8. Jan. 1880 mit Gustav von Fiebig-Angelstein, Kgl. preuß. Rittm. a. D. [Görlitz.]

2) † Wilhelm Anton, * Owinsk 20. Okt. 1816, † Görlitz 16. Juni 1892, Kgl. preuß. Lt. a. D.; ⚔ Friedrichsfelde 15. Sept. 1844 mit Elisabeth Anna von Treskow, * Friedrichsfelde 15. Sept. 1824, † Chodowo 6. Mai 1879 (gesch.).

Söhne: (1) Georg, * Rzezewo 21. April 1853, Kgl. preuß. Rittm. a. D., ERr des Joh.-O.; ⚔ Przependowo 23. Juni 1889 mit — Hildegard von Winterfeld, * Przependowo 1. Dez. 1870. [Posen.]

Kinder: a. Hans-Jürgen Friedrich, * Krzeslice 24. Jan. 1891.

b. Elise Agnes, * Krzeslice 30. Mai 1892.

c. Paula Hildegard, * Pudewitz 26. Juli 1893.

d. Ehrentraut Sidonie Margarethe, * Posen 11. Sept. 1901.

e. Hertha Edelgard, * Posen 20. Aug. 1903.

f. Irmgard Marie, * Posen 20. Dez. 1904.

(2) Julius Klaus, * Rzezewo 5. Nov. 1855, Kgl. preuß. Lt. a. D., ERr des Joh.-O. [Berlin.]

— b) 2r Ehe: 2. † Carl August Wilhelm Ferdinand, * Braunschweig 5. Okt. 1792, † Schwerseńz 13. Nov. 1848, Kgl. preuß. Oberst und Kmdr des 2. (Leib-) Huf.-Rgts; ⚔ Breslau 6. Okt. 1828 mit Agnes Friederike Luise Gfin von Richthofen, * Kohlhöhe 26. Nov. 1802 (evang. Brüderkirche), † Gnadenberg 21. Febr. 1889.

Söhne: 1) Maximilian Karl August Friedrich, * Strehlen 9. Mai 1838, † Görlitz 23. Dez. 1899, Kgl. preuß. Khr, Schloßhptm. von Friedrichskron (Neues Palais bei Potsdam) und Major z. D., RRr des Joh.-O.; ⚔ Dresden 23. April 1872 mit — Klaudine Baronin Schmysing gen. von Korff, * Pisa 28. Okt. 1851. [Bunzlau.]

Kinder: (1) Elisabeth Angelika Agnes Paula Dorothea Klaudine, * Bereiterhof bei Innsbruck 17. Juni 1876.

(2) Siegfried Fürchtegott August Wilhelm Oldwig Maximilian, * Matzdorf 10. Juni 1877, Prediger bei der Kais. deutschen Botsch. in Konstantinopel.

(3) Friedrich-Wilhelm Traugott August Alexander Maximilian, * Matzdorf 26. Mai 1878, Kgl. preuß. Lt. und Adj. im Gren.-Rgt Nr. 7. [Liegnitz.]

(4) Karl-Alexander Gottfried August Wilhelm Maximilian, * Montreux 18. Febr. 1880, Referendar. [Görlitz.]

(5) Johannes August Wilhelm Otto Theodor Jasper Maximilian, * Ballenstedt 3. Juli 1882, Kgl. preuß. Lt. im GGren.-Rgt Nr. 3. [Charlottenburg.]

(6) Maximilian-Immanuel August Wilhelm Karl Johann Adolf,

* Ballenstedt 27. Febr. 1885, Kgl. preuß. Lt. im Gren.-Rgt Nr. 8. [Frankfurt a. d. O.]

(7) Wilhelm Viktor Gotthelf August Maximilian, * Niesky 19. Jan. 1889.

2) † Friedrich Wilhelm August, * Strehlen 2. Okt. 1840, † Gnadenberg 6. Okt. 1886, Kgl. preuß. Major a. D.; ⚔ Berlin 24. April 1871 mit Elisabeth Gfin von Lüttichau, * Lucień 17. Sept. 1847, † Berlin 7. Okt. 1899.

Kinder: (1) Friedrich Gustav August, * Colmar i. E. 10. März 1874, Kgl. preuß. OLt. im GSchützenbat. [Groß-Lichterfelde.]

(2) Anna Marie Elisabeth, * Colmar i. E. 20. Nov. 1875. [Gnadenberg.]

(3) Elisabeth Anna Helene Agnes, * Colmar i. E. 3. Jan. 1884; ⚔ Görlitz 4. Okt. 1905 mit Dr. med. Otto Freyer, prakt. Arzt. [Bunzlau.]

3. † Johann-Baptist Heinrich Albrecht Wilhelm, * Braunschweig 25. Dez. 1793, † Prausnitz 3. März 1858, Kgl. preuß. Oberst a. D., ERr des Joh.-O.; ⚔ Prausnitz 11. Okt. 1836 mit Antoinette Gottliebe Sophie Freiin von Hohberg und Buchwald, * Prausnitz 1. Sept. 1805, † das. 16. Aug. 1888, Herrin auf Laasnig.

Kinder: 1) † Georg Anton Philipp, * Luxemburg 24. Aug. 1839, † Ober-Prausnitz 9. April 1901, Herr auf Ober-Prausnitz, Kgl. preuß. Oberstlt. a. D., RRr des Joh.-O.; ⚔ Rackschütz 9. Okt. 1879 mit Wilhelmine Christiane Luise Sophie Margarete von Stösser, * Rackschütz 2. Aug. 1860, † Prausnitz 7. Dez. 1896.

Kinder: (1) Margarete Therese Antoinette, * Berlin 13. Dez. 1880 [. . .]; ⚔ Ober-Prausnitz 27. Sept. 1900 mit Jordan Frhrn von Fritsch (gesch. 3. Juli 1907), Kais. deutschem Lt. a. D.

(2) Leo Georg Johann Guido, * Darmstadt 30. März 1882, Herr auf Ober-Prausnitz (600 ha), und Laasnig, Kr. Jauer, Reg.-Referendar. [Potsdam.]

2) Leokadie Friederike Sophie Klementine, * Luxemburg 8. Mai 1842; ⚔ das. 22. Sept. 1859 mit Georg Frhrn von Kessel und Zeutsch, † Raake 23. Okt. 1896, Fkherrn auf Raake, Kr. Ols. [Schlegel bei Neurode.]

4. † Albert Karl Johann Friedrich Heinrich, * Braunschweig 18. Okt. 1797, † Wangten 18. Mai 1854, Herr auf Wangten, Pr.-Schles., Kgl. preuß. Lt. a. D.; ⚔ Berlin 31. März 1826 mit Emilie Adelaide Pascal, * Berlin 7. Febr. 1802, † das. 9. April 1880.

Sohn: † Julius Johann Albert Bernhard, * Raczyniewo 26. Sept. 1836, † Wilhelmshaven 25. Aug. 1893, Kgl. preuß. Khr, Ldrat und Hptm. a. D., ERr des Joh.-O.; ⚔ Rudnik 6. Mai 1861 mit Friederike Wilhelmine Anna Lucie Ida von Selchow, * Rudnik 3. Febr. 1838, † Berlin 28. Dez. 1902.

Töchter: (1) Friederike Wilhelmine Elisabeth Emmy Ida Hedwig, * Neiße 15. Febr. 1863. [Wilmersdorf bei Berlin.]

(2) Friederike Wilhelmine Elisabeth Emmy Ida Wanda, * Koblenz 9. Juni 1872. [Wilmersdorf bei Berlin.]

(3) Friederike Wilhelmine Elisabeth Emmy Ida Gisela, * Berlin 3. Sept. 1876; ⚔ das. 3. Mai 1899 mit Fredy Gfn von Perponcher-Sedlnitzky. [. . .]

Lützow.

Katholisch. — Mecklenburgischer Uradel mit gleichnamigem Stammhause bei Wittenburg, der mit dem Stammvater dominus Johannes de Lutzowe 1287 zuerst urkundlich erscheint. (Ererbung des Reichsgfnstandes aus dem dem Großvaters-Bruder erteilten Diplom d. d. Wien 13. Febr. 1692); böhm. Gf. mit Wappenbesserung und böhm. Inkolat d. d. Wien 20. Okt. 1732 (für Gottfried Julius Frhrn von Lützau). — Erste Aufn. 1829. —

Vgl. auch die gleichnamigen Artikel im Taschenbuch der Freiherrl. Häuser und im Gothaischen Genealog. Taschenbuch der Adeligen Häuser (Uradel), Bd. II, 1901.

† Johann Nepomuk Gottfried Graf von Lützow, * Duppau 4. Aug. 1742, † Salzburg 7. Febr. 1822, Herr auf Duppau und Sachsengrün, K. K. Km., Gen.-Major und Kmdt der Festung Salzburg; ⚔ I) . . 19. März 1764 mit Karoline Gfin von Sternberg, * . . 23. Jan. 1741, † . . 11. Sept. 1771; II) . . 28. April 1773 mit Antonie Gfin Czernin von und zu Chudenitz, * . . 30. März 1750, † Wien 25. April 1801; III) Salzburg . . mit Franziska von Hamann, * . . 1781, † Salzburg 3. Jan. 1865.

Söhne: 1. † Hieronymus, * Salzburg 6. Jan. 1776, † Wien 28. Okt. 1861, Herr auf Lochowitz, Böhmen, K. K. Km. und GRat; ⚔ . . 9. Sept. 1812 mit Karoline Gfin Kolowrat-Liebsteinsky, * . . 9. Juli 1779, † . . 27. April 1826, StkrD.

Sohn: † Franz, * Jičin 2. Nov. 1814, † Wien 7. Nov. 1897, Herr auf Borohradek und Wamberg, Böhmen, K. u. K. Km., GRat und a. o. G. u. b. M. z. D.; ⚔ Brüssel 27. Mai 1848 mit — Henriette Seymour, * . . . [Wien.]

Kinder: (1) Franz Heinrich Hieronymus Valentin, * . . 21. März 1849, Herr auf Zambach, Böhmen, Dr. phil. h. c. (der böhm. Univ. Prag), K. u. K. Km. und Leg.-Sekr. a. D., korresp. Mitgl. der Böhm. Gesellschaft der Wissenschaften; ⚔ London 18. Jan. 1881 mit — Anna Gustava Sophie von Bornemann, * . . 6. Jan. 1853. [Schloß Zampach bei Wildenschwert und London.]

(2) Rosa Margarete Karoline Isabella, * Hamburg 31. März 1850, StkrD.; ⚔ Wien 18. Okt. 1869 mit Alfred Pr. zu Salm-Salm, K. u. K. OLt. a. D. [Haus Rhede, Westf.]

(3) Heinrich Joseph Rudolf Gottfried, * Baden bei Wien 11. Sept. 1852, Herr auf Strelzhof, NÖsterr., K. u. K. Km., GRat und a. o. u. b. Botsch. am italien. Hofe; ⚔ Clingendaal 27. Nov. 1879 mit — Eleonore Jane Isabella Baronin de Tuyll de Serooskerken, * Baden-Baden 28. Sept. 1855, K. u. K. PD. [Rom.]

Töchter: a. Irene Amy Romola, * Rom 12. Jan. 1884; ⚔ Wien 20. Juni 1907 mit Adolf Gfn Dubsky, K. u. K. Km. und Botsch.-Attaché in Rom.

b. Elsa Karoline Florentine, * London 8. Nov. 1886.

c. Nora Sarah Karola, * Cannes 1. Febr. 1891.

2. † Rudolf, * . . 4. Juni 1779, † Monza 28. Okt. 1858, K. K. Km., GRat und bis 1848 Botschafter in Rom; ⚔ . . 1824 mit Maria Ignatia verw. Marquise de St.-Laurent, geb. Baronin de Teulada, * . ., † Schloß Miramare 19. März 1864, K. u. K. PD., OHofm. J. M. der Kaiserin Charlotte von Mexiko, StkrD. und ED. des Großkreuzes des souv. Malt.-RrD.

Sohn: † Viktor Genoveva Ignaz Ephisius Josepha Maria Rita Franz, * . . 7. März 1833, † Ober-Döbling bei Wien 9. Jan. 1876, ERr des souv. Malt.-RrD.; ⚔ Wien 5. April 1864 mit Klementine Gfin Kollonitz von Kollegrád, * . . 4. Jan. 1842, † Neuenahr 22. Jan. 1899, StkrD.

Tochter: Ignatia Karoline Maria Auguste Huberta, * Preßburg 1. April 1871, StkrD.; ⚔ Wien 16. März 1892 mit Karl Gfn von Huyn, K. u. K. Km., Gen.-Major und Kmdtn der 17. Kav.-Brig. [Wien.]

Lurburg.

Evangelisch. — Reichsadel und -ritter mit dem Prädikat „Edler von Lurburg" d. d. Wien 18. März 1776 (vom Kaiser Joseph II. für Johann Girtanner aus einem alten ratsfähigen Geschlecht von St. Gallen, Schweiz); Reichsfhr. d. d. Wien 29. Jan. 1779

(für denselben); Reichsgf. und bayer. Gf. d. d. München 24. Sept. 1790 (vom Kurfstn Karl Theodor von Pfalzbayern, als Reichsvikar); immatrikuliert im Kgr. Bayern bei der Gfnklasse 11. Jan. 1813. — Erste Aufn. 1831.

† Friedrich Christian Johann Graf von Lurburg, * Zweibrücken 20. Juni 1783, † Reichenhall 10. Juli 1856, Kgl. bayer. Km., Staatsrat und a. o. G. u. b. M.; ⚔ . . 7. Jan. 1819 mit Maria Anna Freiin von Gumppenberg-Pöttmes, * . . 27. Nov. 1795 (kath.), † München 26. Okt. 1854, PD. J. M. der Kgin von Bayern.

Söhne: 1. † Maximilian, * . . 29. Sept. 1823, † München 10. Okt. 1881, Kgl. bayer. Km., ERr des Joh.-O.; ⚔ München 16. Okt. 1852 mit Klementine Marie Natalie von Gasser, * St. Petersburg 10. Jan. 1831 (kath.), † Wien 20. März 1877.

Kinder: 1) Nikolaus Maximilian Friedrich Karl. * St. Petersburg 4. Aug. 1853, Kgl. bayer. Km. und Reg.-Rat in Speyer, ERr des Joh.-O.

2) Helene Amélie, * Tegernsee 14. Aug. 1858, ED. des Kgl. bayer. Theresien-O. [München.]

3) Marie Karoline, * München 11. März 1860; ⚔ Wiesbaden 2. April 1887 mit Heinrich von dem Kneseбeck, Kgl. preuß. Major a. D. [München.]

2. † Friedrich Karl Ludwig Reinhard, * Dresden 21. Aug. 1829, † Würzburg 23. Nov. 1905, Dr. jur. h. c., Kgl. bayer. Km. und Reg.-Präs. a. D., Exz.; ⚔ Carolath 21. Sept. 1869 mit — Luise Prssin von Schönaich-Carolath, * Breslau 4. Nov. 1847, Kgl. bayer. PD. [Würzburg.]

Söhne: 1) August-Friedrich Ludwig Karl Heinrich Maximilian, * Straßburg i. E. 4. März 1871, Kgl. bayer. Bez.-Amtsassessor in Aschaffenburg und OLt. der Res. des 2. Feldart.-Rgts.

2) Karl-Ludwig, * Würzburg 10. Mai 1872, Kais. deutscher Leg.-Sekr. [. . .]

3) Heinrich Georg Ludwig, * Würzburg 26. Sept. 1874, Kgl. bayer. Kjkr, OLt. und Adj. der 1. Feldart.-Brig. [München.]

4) Hermann Nikolaus Krafft Karl Julius, * Würzburg 17. Febr. 1881, Dr. phil. [. . .]

5) Guido Max Heinrich Wend Maria, * Würzburg 13. Aug. 1885, stud. jur. [. . .]

Lynar

(a. d. H. der Guerrini).

Evangelisch. — Italienische Familie, aus der Rochus Guerrini die Bestätigung seines Uradelstandes als Comes de Linari (bei Faënza, Prov. Ravenna) d. d. Pisa 19. Mai 1564 (durch den Hzg Cosimo a. d. H. der Medici) erhielt; Einwanderung in die Mark Brandenburg 1584. — Die Stifter der beiden Linien waren Brüder. — Erste Aufn. 1827; Stammreihe im Jahrg. 1880, S. 533.

I. Linie.

Stifter: Gf Christian Ernst, * 6. Febr. 1742, † 28. April 1784. — Besitz: Die Freie Standesherrschaft Lübbenau mit Groß-Beuchow und Groß-Lübbenau (zus. 6130 ha; erworben 1621, Fideikommiß seit 1679), Kr. Kalau, mit erbl. Sitz im preuß. Herrenhause seit 12. Okt. 1854.

† Christian Ernst Graf zu Lynar, * . . 6. Febr. 1742, † . . 28. April 1784, Freier Standesherr (seit 13. Nov. 1781), Rr des Joh.-O.; ⚔ . . 30. Dez. 1771 mit Auguste Charlotte Luise Gfin von Pückler, * . . 31. März 1750, † . . 9. Sept. 1818.

Söhne: 1. † Rochus August, * Lübbenau 17. April 1773, † das. 1. Aug. 1800, Freier Standesherr (seit 1784); ⚔ . . 13. Mai 1796 mit Auguste Charlotte

von Schönberg, * . . 18. Mai 1777, † Dresden 26. April 1863 (wiederverm. . . 10. April 1802 mit Ferdinand Gfn von Kielmansegg, † . . 19. Aug. 1856, Kgl. hannov. Staats- und Kriegsmin. a. D. [gesch.]).

Sohn: † Herrmann Rochus, * Dresden 4. Febr. 1797, † Lübbenau 31. Dez. 1878, Freier Standesherr ꝛc. (seit 4. Sept. 1801), Kgl. preuß. Khr und Rittm. a. D., RRr des Joh.-O.; ⚔ I) Groß-Giewitz 11. Okt. 1821 mit Mathilde Gfin von Voß, * Groß-Giewitz 1. Dez. 1803, † Lübbenau 19. Jan. 1838; II) Friedersdorf 11. Nov. 1839 mit Marie Charlotte von der Marwitz, * Friedersdorf 5. März 1821, † Bielefeld 27. Jan. 1895.

Söhne: a) **1r Ehe**: (1) Herrmann Maximilian, * Berlin 24. April 1825, Freier Standesherr und erbl. Mitgl. des preuß. Herrenh. (seit 1878), Herr auf Vetschau und Lichtenau (zus. 687,40 ha), Kr. Kalau, stellvertr. Vors. der Ldesdeputation im Markgftum NLausitz, Erster Kreisdeput., Kgl. preuß. Major a. D., RRr des Joh.-O.; ⚔ Baruth 26. Okt. 1853 mit — Bertha Gfin zu Solms-Baruth, * Kasel 14. Aug. 1832 (s. Goth. Hofkalender, II. Abt.). [Schloß Lübbenau.]

Kinder: a. Rochus Friedrich, * Berlin 18. Jan. 1857, Herr auf Tornow (746 ha), Kr. Kalau, Kgl. preuß. Major beim Stabe des 2. GDrag.-Rgts; ⚔ Berlin 3. Mai 1898 mit — Elma Gfin von Klinckowström, * Semlow 1. Aug. 1876. [Berlin.]

Kinder: a) Wilhelm Friedrich Rochus, * Berlin 3. Febr. 1899.
b) Elma Edelgard Mathilde, * Berlin 11. April 1900.
c) Bertha Freda Louise, } Zwillinge, * Berlin 25. Sept. 1903.
d) Maria Hilde Margarethe, }

b. Johannes Herrmann Rochus Maximilian, * Groß-Beuchow 3. Dez. 1859, Kgl. preuß. Major a. D.; ⚔ Lich 28. Sept. 1889 mit — Anna-Elisabeth Przssin zu Solms-Hohensolms-Lich, * Lich 20. Sept. 1868. [. . .]

Söhne: a) Wilhelm Rochus, * Lich 16. Aug. 1891.
b) Herrmann Maximilian Albert, * Lich 31. Aug. 1892.

c. Isabella Therese Dorothea Luise, * Groß-Beuchow 10. Okt. 1864; ⚔ Lübbenau 25. Juni 1885 mit Ludwig Pr. zu Solms-Hohensolms-Lich, Kgl. preuß. Rittm. a. D. [Lich.]

d. Eva Elisabeth Isabella, * Groß-Beuchow 5. Jan. 1874.

(2) † Hermann Albert, * Lübbenau 7. Jan. 1827, † Dresden 14. Nov. 1887, Herr auf Vetschau, Kr. Kalau, Kgl. preuß. Gen.-Lt. z. D., RRr des Joh.-O.; ⚔ Berlin 10. Juni 1869 mit — Elisabeth Helene Friederike Charlotte Adolfine von Bockelberg, * Darmstadt 16. Mai 1844, EO. des Kgl. bayer. Theresien-O. [Dresden.]

Kinder: a. Maria Anna Elisabeth Margarete, * Berlin 25. Jan. 1871, HofD. J. H. der verw. Frau Ghzgin von Luxemburg. [Königstein i. T.]

b. Heinrich Herrmann Albert Guerrino, * Lübbenau 31. Aug. 1874, Kgl. preuß. OLt. im 1. GRgt z. F., kmdt zur Dienstl. bei Sr. K. H. dem Pr. Friedrich Wilhelm von Preußen. [Königsberg i. Pr.]

c. Felix Guerrino Aribert, * Potsdam 6. April 1876, Kgl. preuß. Lt. im 1. GUl.-Rgt. [Potsdam.]

d. Mathilde Elisabeth Marie, * Karlsruhe i. B. 6. Nov. 1877.

e. Ludwig Guerrino Berthold, * Karlsruhe 18. Nov. 1882, Referendar. [Brandenburg a. d. H.]

— b) **2r Ehe**: (3) Herrmann Guido, * Dresden 3. Sept. 1849. [Florenz.]

2. † Heinrich Ludwig, * Lübbenau 14. März 1779, † Lübben 14. Dez. 1867, Kgl. sächs. Khr, ERr des Joh.-O.; ⚔ . . 25. Aug. 1802 mit Karoline Erneſtine Friederike von Knoch, * Groß-Jauer 18. Aug. 1784, † Lübben 11. Okt. 1867.

Tochter: † Isabelle Adelaïde Isidore, * Ogrosen 26. Nov. 1816, † Dresden 3. Mai 1907; ⚔ Ogrosen 17. Okt. 1841 mit Theodor von Pannwitz, † Dresden 2. Nov. 1887, Herrn auf Wallwitz, Kr. Guben.

II. (Fürstliche) Linie.

(S. Goth. Hofkalender, III. Abteilung.)

MacCaffry of Kean More.

Katholisch. — Stammen aus Schottland. — Österr. Genehmigung zur Fortführung des Gfntitels d. d. Wien 20. Dez. 1891 (Urkunde d. d. Wien 30. Jan. 1892 für den unten genannten Maximilian und seine drei Schwestern, Enkel des 1748 mit dem Gfntitel in die österr. Armee eingetretenen Gfn Robert). — Erste Aufn., Beschreibung des Wappens und Näheres über die Standeserhebung im Jahrg. 1893, S. 622.

† Maximilian Patrik Raphael Georg Ernest Graf MacCaffry of Kean More, * Salzburg 12. Jan. 1828, † Wien 11. Febr. 1893, K. u. K. Gen.-Major i. R.; ⚔ Padua 31. Mai 1864 mit Alexandrine Marchesa Villani, * Padua 22. Juni 1841, † Vöslau 20. Aug. 1905.

Kinder: 1. Marie Felice Sidonia Anna Josepha Roberta Amalia Alexandrina, * Udine 16. April 1866; ⚔ New York 2. Juli 1901 mit Charles Searing Gifford, † . . 25. Nov. 1903, Advokaten. [. . .]

2. Maria Maximilian Leopold Robert Hugo Joseph, * Pardubitz 27. Okt. 1867, K. K. Bez.-Hptm. in Zwettl, NÖsterr., und Lt. i. d. E. der Ldw.

3. Maria Mathilde Alexandra Josepha Paula, * Pardubitz 15. Jan. 1871. [Wien.]

4. Maria Leopoldina Anna Felicie Robertina Desideria Glorvina Peter, * Linz 29. April 1874; ⚔ Wien 3. Febr. 1900 mit Joseph Gfn von Thun und Hohenstein, K. u. K. Km. und OLt. im Ul.-Rgt Nr. 12. [Graz.]

Schwester.

Mathilde Gertraud Edelswith, * Salzburg 9. März 1830. [Salzburg.]

Magnis.

Katholisch. — Böhm. Frhr. als „Frhr von und zu Zlaby" d. d. Regensburg 19. Dez. 1622; böhm. Bestätigung des Gfnstandes d. d. Wien 21. Nov. 1635 (für Franz Gfn von Magnis); Reichsgf. d. d. Prag 2. Juni 1637 (für Franz, Kais. Km. und Gesandten in Venedig, vormal. Kriegsrat, Oberst-UKm. der Markgfschaft Mähren ꝛc., und seine Brüder Rudolf und Philipp) mit der Bestimmung, daß Franz den Titel „Magni Gf von Straßnitz" und seine Brüder Rudolf und Philipp den Titel „Gf von Magni" führen sollen. — Besitz: Das am 31. Okt. 1896 gestiftete Fideikommiß Eckersdorf, Kr. Neurode, Gfschaft Glatz. — Erste Aufn. 1833.

† Friedrich Wilhelm Anton Karl Fabricius Graf Magnis, * . . 27. Mai 1786, † Eckersdorf 6. Febr. 1861, Fkherr ꝛc., Kgl. preuß. Major a. D.; ⚔ . . 2. Dez. 1820 mit Sophie Gfin von Stadion-Warthausen und Thannhausen, * . . 13. Dez. 1802, † Niedersteine 18. März 1880, StkrD.

Söhne: 1. † Philipp, * . . 29. Juli 1822, † Meran 23. Juli 1857, Herr auf Straßnitz, K. K. Km.; ⚔ . . 14. Mai 1849 mit Oktavia Gfin von Leutrum-Ertingen, * . . 22. Jan. 1828 (kath. seit 1853), † . . 12. Mai 1860. **Tochter:** Sophie, * Straßnitz 14. Dez. 1854. [Niedersteine.]

2. † Wilhelm Ernst Adolf, * Eckersdorf 2. April 1828, † das. 23. Jan. 1888, ERr des souv. Malt.-RrO.; ⚔ Neuschloß, Böhmen, 19. Okt. 1859 mit — Gabriele Deym Gfin von Stříteż, * Csakova, Ungarn, 20. Aug. 1839, StkrD. und ED. des souv. Malt.-RrO. [Schloß Eckersdorf.]

Söhne: 1) Anton Franz Wilhelm Karl, * Eckersdorf 9. Mai 1862, Fkherr

auf Eckersdorf, Herr auf Neurode, Niedersteine, Gabersdorf, Albendorf, Hansdorf und Kieslingswalde, Gfschaft Glatz, sowie auf Straßnitz mit Welka und Prerau mit Zelatowitz, Mähren, Kgl. preuß. Rittm. der Res. des 2. Gül.-Rgts, Mitgl. des preuß. Herrenh. auf Lebenszeit, ERr des souv. Malt.-RrO., Rr des Kgl. bayer. St. Georg-O.; ⚔ Neuschloß, Böhmen, 18. Jan. 1894 mit — Bianka Deym Gfin von Stříteż, * Schloß Neckersgat, Belgien, 2. Sept. 1874, StkrD. [Schloß Eckersdorf und Straßnitz.]

Kinder: (1) Maria Gabriele Franziska Bianka Guillelma Antonia Ludmilla, * Eckersdorf 24. März 1896.

(2) Maria Franziscus de Paula Antonius Valerianus Guillelmus Philippus Joannes de Cruce, * Eckersdorf 24. Nov. 1897.

(3) Maria Franziska Ferdinanda Bianka Ludmilla Antonia, * Eckersdorf 17. Sept. 1899.

(4) Maria Wilhelm Valerian Franz Anton Narcissus, * Eckersdorf 29. Okt. 1901.

(5) Maria Ludmilla Theresia Anna Gabriele Anastasia, * Giersdorf 15. April 1903.

(6) Maria Ferdinand Constantin Stanislaus Anton Valerian Johannes, * Eckersdorf 21. Mai 1905.

(7) Maria Anna Bianca Antonia Johanna, * Eckersdorf 12. Juni 1907.

2) Franz Carl Ferdinand Maria, * Eckersdorf 11. Aug. 1863, Kgl. preuß. Rittm. und Esk.-Chef im 2. Gül.-Rgt. [Berlin.]

3) Wilhelm Eugen Ferdinand Philipp, * Eckersdorf 28. Jan. 1866, Kgl. preuß. Rittm. a. D.; ⚔ Eltville 18. Jan. 1899 mit — Franziska Gfin und Edler Herrin von und zu Elz, * Eltville 2. Okt. 1866. [Bonn.]

Töchter: (1) Ludwina Maria Anna Friederica Franziska Camilla Ludmilla, * Bonn 18. Juli 1900.

(2) Gabriele Maria Franziska Ludmilla, * Bonn 25. Juli 1901.

(3) Johanna Maria Ludmilla Franziska Hugoline, * Bonn 27. Mai 1904.

(4) Maria Bianka Franziska Hugoline Ludmilla, * Bonn 19. Juni 1905.

Majláth (Mailáth) von Székhely.

Katholisch. — Erste Aufn. 1835.

A.

Im Mannesstamme erloschen.

Ungar. Gf (primog.) d. d. Wien 9. Mai 1785; ungar. Gf. (unbeschränkt) d. d. Brüssel 5. Juni 1794 (für Joseph Majláth von Székhely, * 1735, † 1810).

† Karl Joseph Ignaz Graf Majláth von Székhely, * . . 31. Jan. 1781, † Nagy-Töre 10. Aug. 1858, K. K. Km., Kgl. ungar. Hofkammerrat; ⚔ . . mit Judith Reviczky von Revisnye, * . . 9. Jan. 1800, † . . 23. März 1856.

Tochter: Maria Bertha Karoline, * Töre 4. Aug. 1821; ⚔ Ofen 1. März 1847 mit Ladislaus Frhrn von Mednyánszky von Aranyos-Medgyes, † Preßburg 4. Juni 1849. [Graz.]

B.

Ungar. Gf. d. d. Wien 3. Okt. 1885 (für die Brüder Georg, Joseph, Viktor, Ladislaus und Gustav Mailáth von Székhely, Großneffen des Erwerbers des Gfnstandes vom 9. Mai 1785).

† Georg Mailáth von Székhely, * Preßburg 7. Dez. 1818, † Budapest 29. März 1883, K. u. K. Km. und GRat, Rr des O. v. GVließ; ⚔ Valpó

15. April 1852 mit — Stephanie Freiin Hilleprand von Prandau, * Valpó 6. Dez. 1831, K. u. K. PD. und StkrD. [Bakócza, Kom. Baranya.]

Kinder, Grafen und Gräfinnen Mailáth von Székhely (mit Ausnahme von Adele): 1. Adele Mailáth von Székhely, * Pécs 2. Febr. 1853, K. u. K. PD. und StkrD.; ⚔ Valpó, Slawonien, 28. Sept. 1873 mit Eduard Markgfn Pallavicini, K. u. K. Km. und GRat. [Mosdós, Kom. Somogy.]

2. Georg, * Pécs 23. Dez. 1854, K. u. K. Km. und GRat, erbl. Mitgl. des ungar. OHauses; ⚔ Budapest 2. Okt. 1882 mit — Karoline Gfin Zichy zu Zich und Vásonykeö, * Nagy-Láng 6. April 1862, K. u. K. PD. und StkrD. [Zavar, Kom. Preßburg.]
   Kinder: 1) Georg, * Zavar 30. Okt. 1883, K. u. K. Lt. der Ref. des Huf.-Rgts Nr. 7. [...]
   2) Livia Klara, * Zavar 14. Juli 1888.
   3) Ferdinand, * Zavar 13. März 1891.
   4) Stephan, * Zavar 5. Jan. 1893.
   5) Karl, * Zavar 23. März 1895.
   6) Ladislaus, * Zavar 23. Juli 1897.
   7) Paul, * Zavar 3. Dez. 1898.

3. Charlotte (Sarolta), * Pécs 16. Okt. 1856, K. u. K. PD. und StkrD. [ungar. Gf laut A. E. d. d. . 9. Febr. 1890]; ⚔ Budapest 2. März 1890 mit Chlodwig Pr. zu Hohenlohe-Waldenburg-Schillingsfürst, K. u. K. Km. und Hptm. a. D. [Wien.]

4. Joseph, * Pécs 11. April 1858, K. u. K. Km., Kgl. ungar. OLt. der Ldw., erbl. Mitgl. des ungar. OHauses; ⚔ Budapest 10. Juni 1886 mit — Maria Gfin Széchenyi von Sárvár und Felsö-Vidék, * Románfalva 19. Sept. 1863, K. u. K. PD. und StkrD. [Perbenyik.]
   Kinder: 1) Elisabeth, * Perbenyik 7. Dez. 1889.
   2) Stephanie, * Perbenyik 23. Febr. 1891.
   3) Joseph, * Perbenyik 24. Juli 1895.
   4) Marie, * Perbenyik 3. Sept. 1897.
   5) Paul, * Perbenyik 23. Nov. 1899.

5. Stephan Géza, * Pécs 13. Jan. 1860, K. u. K. Km. und Linienschiffslt. a. D., erbl. Mitgl. des ungar. OHauses und Mitgl. des Abg.-Hauses; ⚔ Budapest 18. Jan. 1894 mit — Maria Gfin Zichy zu Zich und Vásonykeö, * Budapest 2. Jan. 1870. [Gárdony, Kom. Nógrád.]
   Kinder: 1) Géza, * Gárdony 23. Jan. 1896.
   2) Marie, * Gárdony 15. Nov. 1897.
   3) Adele (Etelka), * Gárdony 10. Aug. 1899.
   4) Aloysius, * Gárdony 21. Juni 1905.

6. Ladislaus, * Pécs 11. Febr. 1862, K. u. K. Km., erbl. Mitgl. des ungar. OHauses; ⚔ Budapest 16. Juli 1905 mit — Amalia verw. Gfin Sztáray, geb. Gfin Hadik von Futak, * Pálócz 19. Juni 1866. [Miholjac dolnji.]

7. Gustav Karl, * Bakócza 24. Sept. 1864, Dr. theol., K. u. K. GRat, Bischof von Siebenbürgen, erbl. Mitgl. des ungar. OHauses. [Gyulafehérvár.]

Malabaila di Canale.

Katholisch. — Poln. Indigenat d. d. Warschau 1768; erbländ.-österr. Gf. d. d. Wien 5. Mai 1769 (von der Kaiserin Maria Theresia für Hieronymus Ludwig, Kgl. sardin. bev. Min. in Wien); Ldmann von Krain 18. Nov. 1770. — Erste Aufn. 1826.

(S. Jahrg. 1903, S. 522; neuere Nachrichten über den Personalbestand fehlen.)

Maldeghem.

Katholisch. — Span.-niederländ. Baron „de Leyschot" 13. Juli 1648; spanisch-niederländ. Gf. „von Steenuffel" 25. April 1685 (vom König Karl II. von Spanien); erbländ.-österr. Bestätigung des Gfnstandes und böhmisches Inkolat im Herrenstande d. d. Wien 21. Sept. 1799 (für Maria Anna Gfin von Maldeghem, geb. Gfin von Argenteau, auf Morawetz in Mähren); immatrikuliert im Kgr. Bayern bei der Gfnklasse 22. Nov. 1820. — Besitz: Das Fideikommiß Nieder-Stotzingen ꝛc., Donaukr., Kgr. Württemberg, und Igling ꝛc., OBayern, und hiermit in Verbindung erbl. Reichsrat der Krone Bayern. — Erste Aufn. 1839.

† Karl Leopold Ludwig Julius Graf von Maldeghem, * Münster 15. April 1797, † Igling 27. Sept. 1877, Fkherr ꝛc., Kgl. niederländ. Khr, EKr des souv. Malt.-KrD.; ⚔ Wurzach 24. Juni 1823 mit Maria Gfin von Waldburg-Zeil-Wurzach, * Wurzach 26. Aug. 1880, † Cannstatt 13. Okt. 1856.

Söhne: 1. † Ottmar, * Nieder-Stotzingen 30. Okt. 1827, † Friedrichshafen 4. März 1860, Kgl. württemb. Khr; ⚔ Augsburg 17. Nov. 1857 mit Therese Gfin Fugger zu Glött, * Donauwörth 28. Juli 1829, † München 8. Dez. 1899, ED. des Kgl. bayer. Theresien-O.

Sohn: Edmund, * .. 18. Nov. 1858, Kgl. bayer. OLt. a. D. [München.]

2. Karl Joseph Maria, * Nieder-Stotzingen 11. Jan. 1829, Fkherr und erbl. Reichsrat der Krone Bayern, Kgl. bayer. Km., Kapitular-Großkomtur des Kgl. bayer. St. Georg-O.; ⚔ Wien 27. Nov. 1861 mit — Maria Gfin Andrássy, * Hoßzureth, Kom. Gömör, 30. Nov. 1834, StkrD. [Nieder-Stotzingen.]

Söhne: 1) Ludwig Karl Maria, * Nieder-Stotzingen 25. Juli 1864, Kgl. bayer. Km., Kr des Kgl. bayer. St. Georg-O.; ⚔ Preßburg 25. Aug. 1902 mit — Bianka Gfin Dezasse de Petit-Verneuille, * Görz 4. April 1875, StkrD. [Schloß Igling, OBayern.]

Kinder: (1) Franz Karl Anton Maria, * Igling 26. Juni 1903.
(2) Ludwig Emil Anton Maria, * Igling 8. Sept. 1904.
(3) Maria Antonia Ludowica Blanka, * Igling 5. Febr. 1906.
(4) Elisabeth Johanna Antonie Maria, * Igling 1. Juni 1907.

2) Arnold Paul Maria, * Nieder-Stotzingen 20. Juli 1865, Kgl. preuß. Rittm. und Esk.-Chef im 2. GUl.-Rgt. [Berlin.]

3. Edmund, * Nieder-Stotzingen 28. Mai 1831, K. u. K. Km. und Major a. D. [Graz.]

4. Arthur, * Nieder-Stotzingen 21. Juni 1836, K. u. K. Km. und Rittm. a. D.; ⚔ Penzing bei Wien 6. Juni 1868 mit Georgine Maria Theresia Bauer, * .. 15. Aug. 1848, † Meran 30. April 1907. [Preßburg und Kanisza.]

Sohn: † Arthur Georg Karl Maria, * Preßburg 25. Juni 1869, † Döbling 13. April 1903, Dr. jur., K. u. K. Lt. der Ref. des Hus.-Rgts Nr. 2; ⚔ Preßburg 14. Jan. 1895 mit — Wilhelmine (Vilma) Gfin Bethlen von Bethlen, * Szász-Erked 15. Jan. 1873. [Preßburg.]

Kinder: (1) Maria Vilma Georgine Bertha Therese Johanna, * Ung.-Altenburg 28. Jan. 1896.
(2) Karl Arthur Johann Miklos Maria, } Zwillinge, * Bistritz 4. März 1897.
(3) Georgine Vilma Bertha Maria, }
(4) Albertine Georgine Luise Maria, * Bistritz 22. Mai 1901.

Maldura.

Katholisch. — Österr. Bestätigung des alten Adels 1818; österr. Gf. d. d. Wien 13. Aug. 1820. — Erste Aufn. 1857.

(S. Jahrg. 1898, S. 630; neuere Nachrichten über den Personalbestand fehlen.)

Maltzan.

Lutherisch. — Mecklenburgischer Uradel; böhm. Frhr. d. d. Augsburg 2. Aug. 1530 und Bestätigung des Frhrnstandes mit „Frhr. zu Wartenberg und Penzlin" d. d. Augsburg 18. Aug. 1530; mecklenb.-schw. Anerkennung 11. Aug. 1539; böhm. Gf. mit „Hoch- und Wohlgeboren" d. d. Wien 10 Febr. 1694 (für die Brüder Joachim Wilhelm und Nikolaus Andreas) von Maltzan, Frhrn zu Militsch und Penzelin und Wartenberg; Reichsgf. d. d. . . 1. Jan. 1728 (bis jetzt nicht urkundlich festgestellt); ErbOKm. von Schlesien d. d. Berlin 26. Febr. 1776; Erneuerung dieses Erbamtes d. d. Charlottenburg 20. März 1852. — Der Malchin 6. Nov. 1862 gegründete von Maltzan und Maltzahnsche Familienverein tritt jährlich zu einem Familientag zusammen. — Erste Aufn. 1828. Vgl. auch den gleichnamigen Artikel im Taschenbuch der Freiherrl. Häuser.

(S. Jahrg. 1899, S. 653; neuere Nachrichten über den Besitz, Personalbestand usw. fehlen.)

Mamming.

Katholisch. — Wappenbrief d. d. Neustadt am Samstage vor St. Ulrich (des heiligen Bischofs) 1458 (für Hans Maemminger); Adels- und Wappenbestätigung d. d. Wien 8. Juli 1564; Edmann von Tirol d. d. Innsbruck 7. Aug. 1608; Genehmigung zum Prädikat „von Steinachheimb" d. d. Innsbruck 4. Sept. 1608; desgleichen zu dem Prädikat „von Fragsburg" vor dem Jahre 1616; erbländ.-österr. Wappenbestätigung d. d. Innsbruck 22. Jan. 1652; Reichsfrhr. d. d. Wien 20. April 1672; Reichsgf. und erbländ.-österr. Gf. mit „zu Steinachheimb und Fragsburg, Herrn zu Rabland im grünen Feld" d. d. Wien 10. Sept. 1695; böhm. Inkolat 17. Nov. 1695; immatrikuliert im Kgr. Bayern bei der Gfnklasse 27. April 1813 (s. Jahrg. 1877, S. 559). — Erste Aufn. 1846; s. Jahrg. 1862, S. 531.

† Ferdinand Graf von Mamming, Freiherr zu Steinachheimb und Fragsburg, * Meran 7. Dez. 1779, † das. 21. Okt. 1845. Kgl. bayer. Major à l. s.; ⚔ . . 10. Sept. 1816 mit Johanna Freiin de Mont, * . . 12. Aug. 1799, † Meran 1. Jan. 1842.

Söhne: 1. † Rudolf, * Meran 17 April 1818, † Terlago 20. Mai 1872. K. K. Kreiskommissär a. D.; ⚔ I) Innsbruck 29. Jan. 1851 mit Emma Gfin zu Spaur, * Trient 1. Febr. 1828, † Cavalese 15. Juni 1853; II) Terlago 20. Aug. 1856 mit Gabriele verw. Gfin von Sarntheim, geb. Gfin von Terlago, * Trient 19. Febr. 1825, † Terlago 5. Dez. 1904.

Sohn 2r Ehe: Joseph Franz Maria, * Brixen 8. Mai 1863, K. u. K. Km.; ⚔ Ober-Valör 30. Mai 1892 mit — Maria Gfin zu Spaur, * Ober-Valör 13. Aug. 1869, StkrD. [Terlago.]

Kinder: (1) Rudolf Julius Gabriel Heinrich Hilleprandt Benedikt Aloysius Joseph Maria, * Terlago 19. Juli 1893.

(2) Maria Immakulata Henriette Rudolfine Josephine Elisabeth Gabriele Adelheid, * Terlago 18. Nov. 1894.

(3) Joseph Sigmund Viktor Julius Benedikt Anton Franz Xaver Maria, * Terlago 13. März 1897.

(4) Otto Volkmar Benedikt Anton Joseph Maria, * Terlago 12. April 1899.

(5) Gabriele Julie Maria Rudolfine Franziska Josefine, * Terlago 18. Mai 1907.

2. † Karl, * Meran 21. Juni 1819, † Benediktbeuern 7. April 1884, K. K. Steuerbeamter a. D.; ⚔ . . 23. Nov. 1858 mit — Marie Adelaïde Bachmaier, * . . 27. Febr. 1830. [Benediktbeuern.]

3. † Johann Nepomuk, * Meran 16. Mai 1822, † Hall, Tirol, 30. Okt.

1888, K. u. K. Hptm. a. D.; ⚔ . . 9. Aug. 1851 mit Maria von Preschern zum Heldenfeldt, * . . 22. Febr. 1833, † . . 24. Mai 1866.
Sohn: † Otto Rudolf, * Innsbruck 10. Sept. 1852, † Meran 24. Dez. 1895; ⚔ . . mit — Elisabeth . ., * . . . [Meran.]
Tochter: Hermine, * . . .

Manci von Ebenheim.

Katholisch. — Reichsritter 1641; erbländ.-österr. Gf. d. d. Wien 6. April 1770 (von der Kaiserin Maria Theresia); tridentin. Gf. 28. Mai 1770. — Erste Aufn. 1869; s. Jahrg. 1872, S. 507.

† Sigismund Graf Manci von Ebenheim, * Trient 19. Sept. 1815, † das. 29. Jan. 1892; ⚔ Trient 5. Febr. 1851 mit Violante Gfin Marzani, * Trient 17. Juli 1832, † das. 1. Juli 1881.
Kinder: 1. Anna, * Trient 12. März 1854. [Trient.]
2. Maximilian, * Trient 3. Nov. 1857, Dr. jur.; ⚔ Venedig 22. Mai 1893 mit — Julia Lina Viktoria Maria Edler von Sardagna, * Venedig 15. Dez. 1868. [Trient.]
Söhne: 1) Gaetan Valentin Anton Maria Spedito, * Trient 8. Jan. 1898.
2) Sigismund Franz Eugen Achill Anton Maria Spedito, * Trient 11. Mai 1900.
3) Johann Anton Carl Teodor Maria Spedito, * Trient 14. Dez. 1901.
4) Violante Anna Teodora Philiberta Livia Antonia Maria Spedita, * Trient 28. Febr. 1906.

Mandelsloh.

Lutherisch. — Niedersächsischer Uradel mit gleichnamigem Stammhause bei Neustadt am Rübenberge, der mit Erminold de Mandesle 1171 urkundlich zuerst erscheint; württemb. Gf. d. d. . . 17. März (Diplom d. d. . . 8. Juni) 1808; hannov. Anerkennung d. d. Carlton-House 17. Sept. 1822. — Erste Aufn. 1833; s. Jahrg. 1861, S. 514. Vgl. auch die gleichnamigen Artikel im Taschenbuch der Freiherrl. Häuser und im Gothaischen Genealog. Taschenbuch der Adeligen Häuser (Uradel), Bd. I, 1900.

† Gustav August Graf von Mandelsloh, * Freudenstadt 18. Jan. 1825, † Ribbesbüttel 13. Jan. 1872, Herr auf Ribbesbüttel, Ausbüttel und des Burglehens in Gifhorn; ⚔ Dresden 2. Mai 1857 mit — Luise Gfin zu Sayn-Wittgenstein-Berleburg, * Sannerz, Hessen, 7. März 1833 (s. Goth. Hofkalender, II. Abt.). [Dresden.]
Kinder: 1. Elisabeth Pauline Auguste Marianne, * Gifhorn 23. Dez. 1859.
2. † Otto Asche Adolf Magnus, * Gifhorn 20. Nov. 1860, † Dresden 28. April 1906, Kgl. preuß. Hptm. und Komp.-Chef im Inf.-Rgt Nr. 93; ⚔ I) Dresden 22. Sept. 1886 mit Luise Vorländer, * Dresden . . (gesch. [. . .]); II) . . mit — Elisabeth Pietsch, * Memel 6. Dez. 1872. [. . .]
Sohn 1r Ehe: Otto Albrecht Barthold, * Koblenz 10. Aug. 1887.
3. Johann Albrecht Friedrich, * Gifhorn 22. Okt. 1861, Kgl. sächs. Major aggr. dem Schützen-(Füs.-)Rgt Nr. 108; ⚔ Dresden 24. Mai 1898 mit — Miczi von Radnótfáy, * Budapest 1. Juni 1876. [Dresden.]
Kinder: 1) Otto Asche Hans Egon, * Dresden 28. Okt. 1901.
2) Elisabeth Helene Friederike, * Dresden 17. April 1903.

Manna-Roncadelli.

Im Mannesstamme erloschen.

Katholisch. — Alte cremonesische Patrizierfamilie. — Österr. Bestätigung des alten Adels s. d. 28. Jan. 1817; österr. Gf. d. d. . . 27. Nov. (Diplom d. d. Wien 24. Dez.) 1866. — Erste Aufn. 1834; s. Jahrg. 1885, S. 592.

† Galeazzo Graf Manna-Roncadelli, * . . 21. Jan. 1800, † . . 17. April 1871, Präs. der Sparkasse der Lombardei; ⚔ I) . . 21. Sept. 1843 mit Marianna Nobile Mozzoni-Frasconi, * . . 29. März 1816, † . . 15. Juli 1847; II) . . 9. Dez. 1848 mit — Herminia Edler von Crippa, * Venedig 4. Aug. 1822. [Grumone bei Robecco d'Oglio, Prov. Cremona.]

Tochter 2r Ehe: Anna Maria Hippolyta, * Mailand 27. Febr. 1851, Herrin auf Grumone di Ossolengo; ⚔ I) . . 27. Dez. 1868 mit Ferrante Principe Gonzaga, Marchese di Vescovato (die Ehe wurde durch den Heiligen Stuhl am 22. Febr. 1887 annulliert); II) Grumone 14. Sept. 1891 mit Mario Gabrielli Conte di Carpegna. [Rom.]

Mannteuffell (Manteuffel).

Lutherisch. — Pommerscher Uradel, der mit Johannes, Vogt von Anklam, 1256 zuerst urkundlich erscheint; Reichsgf. d. d. Wien 27. April 1759 (für Gotthard Johann von Mannteuffel, dessen Söhne die drei Linien stifteten). — Der Berlin 24. April 1894 gegründete „von Manteuffelsche Familienverein" (eingetragener Verein) hält das. in den geraden Jahren Familientage ab. Vorstand: Frhr Otto, Exz., Kgl. preuß. WGRat und Major a. D., in Berlin; Stellvertr.: Maximilian von Manteuffel, Herr auf Collatz, Pomm.; 1r Beisitzer: Dr. Günther Zöge von Manteuffel in Reval; 2r Beisitzer: Frhr Georg, Herr auf Kapsehden, Kurland; Schriftführer und Schatzmeister: Frhr Ernst, Kgl. preuß. Major und Abt.-Kmdr im 4. GFeldart.-Rgt in Potsdam. — Erste Aufn. 1851; Beschreibung des Wappens und Stammreihe im Jahrg. 1899, S. 657. Wegen der erloschenen (III.) Linie s. Jahrg. 1903, S. 527. Vgl. auch die Artikel Manteuffel im Taschenbuch der Freiherrl. Häuser und im Gothaischen Genealog. Taschenbuch der Adeligen Häuser (Uradel), Bd. III, 1902.

I. Linie.

Stifter: Gf Andreas, * 1714, † 1768.

† Gotthard Andreas Graf von Mannteuffell, * Regensburg 9. Juli 1762, † Berlin 24. Aug. 1832 (Sohn des Stifters), Majoratsherr auf Talkhof, Herr auf Ringen, Kais. russ. GRat und Senator; ⚔ . . mit Charlotte Sophie von Bock, * . . 1773, † Dresden 17. Febr. 1830.

Söhne: 1. † Ernst Gotthard, * Dorpat 14. Febr. 1801, † Mentone 22. März 1880, Majoratsherr auf Talkhof, Herr auf Tellerhof, Hallick und Kudding, Kais. russ. Rittm. a. D., ERr des Joh.-O.; ⚔ Kersel 4. Okt. 1843 mit Mathilde von Brevern, * Reval 8. April 1827, † Saarenhof, Livland, 15. Dez. 1898.

Kinder: 1) Ernst, * Paris 9. Okt. 1844, Majoratsherr auf Talkhof (9850 ha), Herjanorm (5000 ha), Laisholm (7000 ha) mit Pakkast, Kr. Dorpat, und Ringenberg (4300 ha) mit Westerotten, Kr. Riga, Herr auf Tellerhof (1500 ha), Hallick (1600 ha), Kudding (3100 ha), Saarenhof ((3000 ha), Jägel (1400 ha), Kr. Dorpat, und Stahlenhof (3900 ha), Kr. Riga; ⚔ Dresden 2. Aug. 1868 mit — Marie von Weiß, * Abgunst, Kurland, 8. Nov. 1847. [Talkhof.]

Kinder: (1) Olga Anette, * Dorpat 23. April 1869; ⚔ St. Petersburg 9. Aug. 1896 mit Woldemar von Brevern. [Zabelje.]

(2) Anna Mathilde, * Dorpat 13. Juli 1870; ⚔ das. 9. April 1889 mit

Reinhold von Liphart, Majoratsherrn auf Rathshof und Neuhausen. [Rathshof bei Dorpat.]
(3) Ernst Andreas, * Dorpat 15. Nov. 1873, Kais. russ. Kornett a. D. [Laisholm.]
(4) Marie Sophie, * Talkhof 8. Mai 1877; ⚭ Dorpat 14. Sept. 1899 mit Werner Frhrn von Wolff. [Fellin.]
(5) Arved Clemens Victor, * Dorpat 9. Okt. 1879, Kais. russ. Kornett in der Garde zu Pferde. [St. Petersburg.]
2) Pauline, * Straßburg 1. April 1845; ⚭ Saarenhof 25. Aug. 1867 mit Friedrich von Liphart, † Monte Carlo 23. April 1903, Herrn auf Rojel, Livland. [Rojel.]
3) Mathilde, * Straßburg 4./16. Nov. 1847; ⚭ Dorpat 15./27. Sept. 1864 mit Nikolaus Fstn von Lieven, † Fockenhof 29. Juni / 12. Juli 1900, Herrn auf Fockenhof. [Como.]
4) Sophie Karoline Euphrosyne, * Dorpat 8. März 1849; ⚭ . . 15. Sept. 1865 mit Nikolaus von Essen, † Caster 7./20. Nov. 1900, Majoratsherrn auf Caster, Meckshof und Heidhof, Livland. [Caster.]
5) Virginie, * Reval 21. April 1854. [Karlsbrunn, Estland.]
6) Isabella, * Dorpat 29. Juli 1862; ⚭ Saarenhof 19. Aug. 1881 mit Hermann Baron von Wrede, Herrn auf Erwita, Estland.

2. † Camill Alexander, * . . 12. Aug. 1803, † . . 30. Dez. 1830, Herr auf Ringen; ⚭ . . 8. Juli 1824 mit Henriette Gfin von Igelström a. d. H. Kerrefer, Estland, * . . 6. Jan. 1803, † Ringen 6. Nov. 1860.
Söhne: 1) Gotthard Andreas, * . . 13. Juli 1827; ⚭ . . 6. Juli 1860 mit Auguste Katharine Baronin von Wrangel a. d. H. Tois, Estland, * . . 18. Mai 1836, † . . 17. März 1895. [Dorpat.]
2) † Viktor, * . . 29. April 1829, † St. Petersburg 25. Nov. 1858, Kais. russ. Off.; ⚭ . . 6. Juni 1854 mit Sophie von Stryk, * . . 28. Aug. 1834, † . . 22. Dez. 1876 (wiederverm. . . mit Wilhelm Frhrn von Saß, † Berlin 21. Okt. 1901).
Tochter: Alexandrine Henriette Julie Johanna, * . . 14. April 1855; ⚭ . . 14. Jan. 1885 mit Nikolaus von Brevern. [Warschau.]

II. Linie.

Stifter: Gf Gotthard Johann, * 1716, † 1758.

† Karl Gotthard Graf von Manteuffel, * Friedrichshof, Estland, 4. Aug. 1821, † Reval 19. Juni 1864 (Urenkel des Stifters), Erster Sekretär der Estländischen Ritterschaft, ERr des Joh.-O.; ⚭ Wannamois, Estl., 4. Okt. 1846 mit — Wilhelmine Karoline Baronin Clodt von Jürgensburg, * Waschel, Estl., 16. Juni 1822. [Reval.]
Söhne: 1. Ferdinand Reinhold Andreas, * Reval 22. Sept. 1849, Herr auf Lautel, Estland. [Reval.]
2. † Bernhard Karl Alexander, * Reval 12. Juli 1853, † Kaenda 30. Aug. 1906, Herr auf Kaenda, Estland; ⚭ Reval 10. Juni 1885 mit — Charlotte Eleonore von Derfelden, * Peuth, Estl., 4. Aug. 1851. [Kaenda.]
3. Ernst Karl Wilhelm, * Reval 27. Febr. 1864. [Riga.]

Manzano.

Katholisch. — Friauler Uradel, der mit Hermann von Manzano 1006 urkundlich erscheint. Die Stammgüter Manzano und Sdricca in Friaul befinden sich seit dem XI. Jahrhundert im Bes. der Familie. Lds tand von Görz 1623 (bzw. 1. Mai 1567); österr. Bestätigung des alten Adels d. d. Wien 6. März (Diplom 6. Juli) 1835 (für Sigismund, Franz und Octavian — Söhne des Leonardo); österr. Genehmigung zur Fortführung des

Contetitels d. d. Laxenburg 23. Aug. (Plakat 19. Nov.) 1857 (für die Brüder Franz und Octavian), desgl. d. d. Wien 26. Febr. (Plakat 17. Juni) 1858 (für den 3. Bruder Sigismund); österr. Gfnstand d. d. Wien 7. Mai 1898 (für Leonhard, Alfred, Otto, Arthur und Franz Conti di Manzano, die Nachkommen der Obigen). — Erste Aufn., Stammreihe und Wappenbeschreibung im Jahrg. 1899, S. 660.

I. Linie (des Sigismund).

Leonhard Franz Octavian Peter Graf von Manzano, * Brazzano 22. Juni 1828, Herr auf Manzano und Sdricca, Prov. Udine, Italien, Gutsbes. in Giassico, österr. Friaul, K. u. K. Rittm. a. D. [Manzano.]

Schwester.

Antonie Contessa di Manzano, * Giassico 17. Dez. 1839; ⚔ das. 21. Febr. 1863 mit Alfred Gfn von Manzano (s. unten). [Giassico.]

II. Linie (des Franz).

† Eduard Conte di Manzano, * Giassico 15. Sept. 1832, † Graz 12. März 1897, K. K. Reg.-Rat a. D.; ⚔ Innsbruck 19. Nov. 1856 mit Elise Mayer von und zu Gravenegg, * Ungar.-Hradisch 10. Aug. 1835, † Freiburg i. Br. 31. Aug. 1886.

Söhne, Grafen von Manzano: 1. Otto Maria Franz Camillo, * Haidenschaft 4. März 1859, K. K. Statth.-Rat in Graz; ⚔ Klagenfurt 4. Mai 1898 mit — Maria Gfin von Orsini und Rosenberg, * Welzenegg 17. Dez. 1873 (s. Goth. Hofkalender, II. Abt.).
Söhne: 1) Heinrich Maria Eduard Karl Leonhard, * Graz 13. März 1903. 2) Leonhard Maria Josef Otto Hermann, * Graz 1. März 1904.

2. Arthur Maria Octavian Anton, * Görz 3. Febr. 1861, K. u. K. Hptm. im 1. Rgt der Tiroler Kaiserjäger; ⚔ Wien 22. Dez. 1894 mit — Virginia Marenzi Gfin von Tagliuno und Talgate, Markgfin von Val Oliola ꝛc., * Triest 5. Dez. 1868. [Meran.]

Halbbruder
(aus des Vaters 2r Ehe mit Johanna Gfin Puppi).

Alfred Raimund Eduard Graf von Manzano, * Brazzano 24. März 1841, Großgrundbes., K. K. Bez.-Hptm. a. D.; ⚔ Giassico 21. Febr. 1863 mit — Antonie Contessa di Manzano, * Giassico 17. Dez. 1839 (s. oben). [Giassico.]

Kinder: 1. Johanna, * Brazzano 12. Dez. 1863; ⚔ das. 16. April 1887 mit Nicolaus Benardelli, † Cormons 6. März 1900. [Cormons.]

2. Franz Sigismund Johann Vitus, * Brazzano 13. Mai 1865, K. K. Lt. i. n. a. Stande der Tiroler Ldesschützen zu Pferde; ⚔ Cormons 9. Nov. 1889 mit — Alice Naglos, * Cormons 18. Juni 1869. [. . .]
Kinder: 1) Wilhelm Franz Maria, * Cormons 18. April 1892. 2) Maria Georgina Antonia, * Cormons 23. April 1894. 3) Anton-Georg, * Brazzano 5. Febr. 1900.

Marchant und Ansembourg.

Katholisch. — Spanisch-niederl. Adel d. d. Wien 8. Aug. 1681 (für Thomas Marchant); österr.-niederl. Frhr. und Bestätigung des früheren Wappens d. d. Madrid 10. Dez. 1728 (für Thomas Baptiste de Marchant et d'Ansembourg); österr.-niederl. Gf. (primog.) d. d. Wien 1. Okt. 1749 (für Lambert Joseph, Sohn des Vorigen); Reichsgf. als „Gf. von Marchant und Ansembourg" mit Wappenbesserung d. d. Wien 16. Juli 1750 (für denselben). — Erste Aufn. 1866.

† Jean Baptist Ferdinand Joseph Graf von Marchant und Ansembourg, * Lüttich 5. Febr. 1782, † Amstenraedt 14. Mai 1854, Senator

des Kgr. Belgien; ⚭ Craſſenſtein 12. Sept. 1808 mit Marie Antoinette Françoiſe Freiin von Wendt, * Craſſenſtein 19. Juni 1781, † Amſtenraedt 16. Okt. 1856.

Kinder: 1. † Guillaume Eugène Marie, * Amſtenraedt 6. Sept. 1809, † Anſembourg 10. Febr. 1882, Herr auf Anſembourg ꝛc., Kgl. niederl. Khr, Ghzgl. luxemb. Staatsrat; ⚭ St. Joſſe ten Noode 25. Aug. 1846 mit Juliette Alexandrine Philippine de Bagenrieux de Lanqueſaint, * Mons 20. März 1825, † Laeken 12. Okt. 1859.

Kinder: 1) Mathilde Juliette Antoinette Marie, * Brüſſel 17. Juni 1847; ⚭ Anſembourg 28. Sept. 1875 mit Levin Gfn Wolff-Metternich zur Gracht, Herrn auf Arcen, niederländ. Prov. Limburg. [Schloß Arcen.]

2) Amaury Julius Victor Maria, * St. Joſſe ten Noode 16. Aug. 1849, Kgl. niederl. und Ghzgl. luxemb. Khr und Geſchäftsträ. in Brüſſel; ⚭ Brüſſel 18. Jan. 1882 mit — Auguſta Baronne d'Anethan, * im Haag 5. Juli 1863. [Schloß Anſembourg bei Luxemburg und Brüſſel.]

Kinder: (1) René Julius, * Anſembourg 13. Jan. 1883. [Schloß Anſembourg.]

(2) Juliette Maria Bertha, * Anſembourg 10. Juli 1884.

(3) Hélène Laura Marie, * Anſembourg 10. Sept. 1885.

(4) Viktorie Gabrielle Klothilde Marie, * Anſembourg 11. Juli 1887.

(5) Gaſton Paul Maria, * Brüſſel 14. Aug. 1891.

(6) Raymond Anne Viktor Johann Baptiſt, * Anſembourg 9. Juni 1897.

(7) Viktor Arthur Marie, * Brüſſel 15. Nov. 1898.

3) † Berthe Oscarine Zenobie Marie, * St. Joſſe ten Noode 16. Aug. 1850, † Gimborn 14. Aug. 1907; ⚭ Anſembourg 6. Juni 1871 mit Egon Frhrn von Fürſtenberg, Herrn auf Gimborn ꝛc.

2. † Laurent Michel François Guillaume Marie Oscar, * Amſtenraedt 27. Dez. 1811, † Neuburg 17. März 1883, Herr auf Neuburg, Putte und Amſtenraedt, Kgl. niederl. Khr; ⚭ Craſſenſtein 12. Sept. 1837 mit Leonie Freiin von Wendt, * Craſſenſtein 24. Auguſt 1815, † Aachen 15. April 1896, Herrin auf Craſſenſtein, Holtfeld, Hardenberg, Horſt und Borlinghauſen.

Kinder: 1) Marie Antoinette Frederique Pauline Hubertine, * Neuburg 15. Jan. 1847, StkrD.; ⚭ Neuburg 30. Juli 1872 mit Franz Gfn zu Stolberg-Stolberg (ſ. Goth. Hofkalender, II. Abt.). [Borlinghauſen bei Bonenburg, Weſtfalen.]

2) Jean-Baptiſte Conſtantin Edgar Maria Iwan, * Neuburg 27. Jan. 1850, Herr auf Neuburg, Hardenberg und Horſt, Kgl. preuß. Lt. a. D., Mitgl. der Prov.-Staaten, EKr des ſouv. Malt.-KrO.; ⚭ Wien 28. Sept. 1881 mit — Ludmilla Gfin de la Fontaine und d'Harnoncourt-Unverzagt, * Graz 16. Okt. 1860, StkrD. [Schloß Neuburg bei Gulpen, Niederl.-Limburg.]

Kinder: (1) Oskar René Johann-Baptiſt Joſeph Hubert Maria, * Amſtenraedt 30. Dez. 1882. [Schloß Neuburg.]

(2) Rudolf Leonhard Joſeph Hubert Maria, * Amſtenraedt 28. März 1884. [Schloß Neuburg.]

(3) Maria Sigismunda Antonia Ludmilla Huberta Joſephine, | Zwillinge,

(4) Joſephine Leopoldine Ludmilla Huberta Maria, | * Neuburg 27. Okt. 1885.

(5) Wladimir Georg Klemens Joſeph Hubert Maria, * Neuburg 13. März 1887.

(6) Ludmilla Juliana Levina Joſepha Huberta Maria, * Neuburg 23. Jan. 1890.

(7) Clotilde Klementine Ludmilla Maria Huberta Joſepha, * Neuburg 18. Mai 1891.

(8) Max Viktor Eugen Hubert Joseph Maria, * Neuburg 18. Jan. 1894.
(9) Eugenie Luise Katharina Ludmilla Josephine Huberta Maria, * Neuburg 25. Nov. 1896.
(10) Leopold Alfred Adolf Hubert Joseph Maria, * Neuburg 18. Okt. 1899.
(11) Franz René Wilhelm Joseph Hubert Maria, * Neuburg 20. Okt. 1902.

3) Arthur Oswald Joseph Edgar Maria, * Neuburg 23. Nov. 1853, Herr auf Amstenraedt, Niederlande, Crassenstein und Holtfeldt, Westf., Kgl. niederl. Khr, Mitgl. der Prov.-Staaten, EKr des souv. Malt.-RrO.; ✕ im Haag 22. Juli 1866 mit — Eugenie de Silva, des Marquis d'Arcicollar a. d. H. Santa-Cruz Tochter, * Berlin 23. Dez. 1858. [Schloß Amstenraedt, Niederl.-Limburg.]

3. † Alfred Frédéric Marie, * Amstenraedt 30. Juni 1813, † Brüssel 7. Okt. 1876, Herr auf Her, Terwinzeln und Ruth, Kgl. belg. Lt. a. D.; ✕ Brüssel 27. Mai 1847 mit Henriette Freiin van Outheusden de Zevenhuysen, * Brüssel 28. Dez. 1823, † das. 15. Okt. 1888.

Kinder: 1) Anna Charlotte Maria, * Brüssel 23. Aug. 1849. [Brüssel.]
2) Gustave Frédéric Hubert Marie, * St. Josse ten Noode 2. Aug. 1852. [Brüssel.]
3) Louis Rudolphe Charles Marie, * Brüssel 9. Okt. 1858, EKr des souv. Malt.-RrO.; ✕ Brüssel 14. Juni 1884 mit — Marie Thérèse Gfin von Spangen von Uyternesse, * Brüssel 15. März 1863. [Schloß Baudries bei Gavere, Belgien, und Brüssel.]

Söhne: (1) Alfred Gustav Marie Ghislain Joseph, * Brüssel 8. Febr. 1886. [Schloß Baudries und Brüssel.]
(2) Charles Henri Marie Ghislain Joseph, * Brüssel 26. April 1896.

4. Clotilde Konstanze Franziska, * Amstenraedt 18. Sept. 1817; ✕ das. 9. Okt. 1845 mit Rudolf Frhrn von Wendt, † Crassenstein 20. Juli 1863, Herrn auf Crassenstein ꝛc. [Schloß Crassenstein bei Diestedde, Westf.]

Marenzi.

(Früher Marenzi dei Federici.)

Katholisch. — Markgrafen und Grafen der Valcamonica (vallis Oliolae) 4. Mai 1024 (nach der gegenwärtigen Zeitrechnung 1027 durch Kaiser Konrad den Salier); Erhebung der außerhalb der Markgfschaften gelegenen Besitzungen Tagliuno und Talgate zu zwei selbstständigen Gfschaften 22. April 1440 (durch Hzg Philipp Maria Angelo von Mailand, Kais. Reichsvikar für Italien); Patrizier von Triest 1489; Kais. Bestätigung der mailänd. Urkunde 14. Aug. 1560; Ldmann von Krain 7. Juni 1631; Reichsfrhr. „von Marenzfeldt und Scheneck" d. d. Prag 15. Sept. 1654, bei gleichzeitiger Bestätigung aller früheren Rechte und der Abkunft von den von Konrad II. als Markgrafen und Grafen von Val Oliola sowie als Kapitäne von Soare (Sovere) eingesetzten und dann vom Hzg Philipp Maria Angelo von Mailand mit den Gfschaften Tagliuno und Talgate belehnten Marenzis; Ldmann von Görz 1728; österr. Bestätigung als Grafen „von Tagliuno und Talgate, Markgrafen von Val Oliola" und Reichsfreiherren „von Marenzfeldt und Scheneck" 4. Juni (Diplom d. d. Wien 14. Aug.) 1864 (für den nachstehenden Gfn Franz Anton und seine Nachkommen beiderlei Geschlechts). — Erste Aufn. 1865; s. Jahrg. 1874, S. 532; Beschreibung des Wappens im Jahrg. 1875, S. 531. Vgl. auch die geschichtl. Notiz im Taschenbuch der Freiherrl. Häuser, Jahrg. 1862, S. 512.

† Franz Anton Marenzi Graf von Tagliuno und Talgate, Markgraf von Val Oliola, Freiherr von Marenzfeldt und Scheneck, * Triest 12. Juni 1805, † das. 4. Jan. 1886, K. u. K. Km. und FML. a. D.; ✕ Klobenstein 27. Aug. 1846 mit Virginie Putzer von Reibegg, * Klobenstein a. d. R. 3. Sept. 1825, † Triest 13. Febr. 1898.

Kinder: 1. Friedrich Franz Joseph Romedio Johannes Maria, * Wien

18. Okt. 1850, K. K. Hofrat a. D.; ⚔ Graz 6. Febr. 1873 mit — Karoline von Franck, * Leibnitz 21. Sept. 1850. [Triest.]
Sohn: Friedrich Karl Maria Franz Moritz Konrad Marentius, * Leibnitz 22. Febr. 1874, K. K. Bez.-Kommissär in Graz.

2. Maria Virginia Margaritta Franziska, * Triest 1. Okt. 1852, StkrD. [Wien]; ⚔ Triest 29. April 1878 mit Hermann Gfn Zichy zu Zich und Vásonykeö, † Vörösbereny 19. Juli 1903 (gesch.), K. u. K. Km.
3. Joseph Ludwig Karl Franz Maria, * Triest 8. Dez. 1853, K. u. K. Km. und Sektionschef, Erster Schriftführer und Kanzleidirektor des Herrenh. des österr. Reichsrats; ⚔ Triest 30. April 1887 mit — Olga Gfin Alberti von Poja, * Triest 9. Juni 1866. [Wien.]
Kinder: 1) Franz Emil Joseph Ludwig Maria, * Wiener-Neustadt 31. Jan. 1888.
2) Bianka Maria Anna Emma Virginia, * Wien 20. Nov. 1890.
3) Maria-Anna Honorine Philomena, * Wien 8. Febr. 1893.
4) Ludwig Friedrich Ignaz Maria, * Wien 16. Okt. 1894.
5) Gabriel Anton Karl Joseph Maria, * Wien 30. Dez. 1896.
4. Isabella Anna Margaritta Paula Maria, * Laibach 10. Nov. 1858; ⚔ Triest 5. Mai 1883 mit Hugo Gfn von Hohenwart zu Gerlachstein, † Raunach 3. April 1905, Herrn auf Raunach, K. u. K. Rittm. a. D. [Schloß Raunach, Krain.]
5. Franz Karl Johann Guido Maria, * Laibach 29. Dez. 1859, K. u. K. Km., Gen.-Major und Kmdt der Kgl. ungar. 80. Ldw.-Inf.-Brig.; ⚔ Budapest 15. Aug. 1906 mit — Irene Józsa von Pankota, * Budapest 9. April 1886. [Debreczen.]
6. Gabriel Franz Geremia Maria Aloysius, * Laibach 24. Mai 1861, K. u. K. Km. und Oberstlt. im Ldw.-Ul.-Rgt Nr. 1; ⚔ Prugg 6. Mai 1893 mit — Gabriele Gfin von Harrach, * Prag 26. Okt. 1859, StkrD. (s. Goth. Hofkalender, II. Abt.). [Lemberg.]
7. Virginia Philomena Josepha Franziska Anna Maria, * Triest 5. Dez. 1869; ⚔ Wien 22. Dez. 1894 mit Arthur Gfn von Manzano, K. u. K. Hptm. im 1. Rgt der Tiroler Kaiserjäger. [Meran.]

Marogna.

Katholisch. — Ein bis in das XIII. Jahrhundert hinaufreichendes Patriziergeschlecht von Verona; conte veneto (de la terra ferma) mit der Jurisdiktion des Lehens Asparedo . .; österr. Adelsbestätigung d. d. Wien 1. Febr. 1821; immatrikuliert im Kgr. Bayern bei der Gfnklasse 3. Mai 1828. — Erste Aufn. und Beschreibung des Wappens im Jahrg. 1868, S. 522.

† Maximilian Graf von Marogna, * Villa 28. Nov. 1797, † München 20. Juli 1874, Kgl. bayer. Km. und Min.-Ref.; ⚔ München 25. April 1832 mit Aloysia von Miller, * München 10. Dez. 1802, † das. 17. Mai 1859.
Kinder: 1. Ludwig Karl Joseph Arnold Maria, * Frankfurt a. M. 9. Aug. 1834, Kais. deutscher OLdesger.-Rat a. D. [München.]
2. Angela Karolina Aloysia Maria, * Frankfurt a. M. 1. Okt. 1841, OHofm., Erz., J. K. H. der Hzgin Karl Theodor in Bayern, StkrD., FD. des Kgl. bayer. Theresien-O. [München.]

Marschall.

Thüringischer Uradel, der auf der Scherinburg (jetzt Schernberg) bei Sondershausen saß und mit Kunemund von Eckartisberga in einer Urkunde von 1178 zuerst erscheint;

Reichsgf. d. d. Wien 5. Juli 1760; kursächs. Anerkennung 30. Juli 1763 (beides für Dietrich Ernst, dessen Söhne die beiden Linien stifteten). — Erste Aufn. 1828. Vgl. auch die gleichnamigen Artikel im Taschenbuch der Freiherrl. Häuser und im Gothaischen Genealog. Taschenbuch der Adeligen Häuser (Uradel), Bd. I, 1900.

I. Linie. (Katholisch.)

Im Mannesstamme erloschen.

Stifter: Gf Friedrich Ernst, * 10. Aug. 1748, † 10. Juni 1832.

† August Friedrich Graf Marschall, * Wien 10. Dez. 1804, † Ober-Meidling bei Wien 11. Okt. 1887 (Sohn des Stifters), Erbmarschall in Thüringen, K. u. K. Km. und Archivvorstand der K. K. Geologischen Reichsanstalt; ⚔ . . 5. Sept. 1838 mit Bertha Freiin von Honrichs zu Wolfswarffen, * . . 22. Juni 1819, † Ober-Meidling 7. Dez. 1872.

Kinder: 1. † Friedrich Joseph, * Wien 5. Nov. 1842, † das. 16. Juli 1876, K. u. K. Km. und Rittm. a. D.; ⚔ Wien . . mit — Aurelie Kiefhaber, * Baden bei Wien 13. Mai 1846. [Wien.]

Tochter: Albertine Fritzi (Posthuma), * Wien 6. Dez. 1876, stud. med., ED. des K. K. adeligen Damenstifts in Graz. [Wien.]

2. Albertine Bertha, * München 25. Sept. 1846; ⚔ Reichenhall 6. Juni 1878 mit August Gfn Pocci, Kgl. bayer. Km. und Major a. D. [Landshut.]

II. Linie. (Lutherisch und katholisch.)

Stifter: Gf August Dietrich, * 19. Juni 1750, † 29. April 1824.

† Max Graf Marschall, * Weimar 11. Okt. 1820, † Wien 8. März 1897 (Enkel des Stifters), Herr auf Burgholzhausen und Tromsdorf, Erbmarschall in Thüringen, Ghzgl. sächs. Khr, K. u. K. Rittm. a. D.; ⚔ Brünn 11. Aug. 1855 mit — Anna Freiin von Widmann, * Wiese 6. Sept. 1837. [Dresden.]

Söhne: 1. Max Theodor Anton Leopold, * Brünn 12. Mai 1856, K. u. K. Km., Garde und Rittm. in der Ersten Arcièrenleibgarde; ⚔ Dresden 5. Jan. 1884 mit — Wilhelmine Gfin von Hallwyl, * . . 4. Aug. 1855, ED. des Kgl. bayer. Theresien-O. [Wien.]

Töchter: 1) Ludwine Leopoldine Wilhelmine, * Wien 9. Okt. 1884.
2) Stephanie Anna Friederike Charlotte, * . . 18. Nov. 1886.

2. Ernst Anton Viktor, * Wiese 18. Aug. 1857 (kath.), K. u. K. Km. und Statth.-Rat in Brünn; ⚔ Wien 29. Febr. 1896 mit — Karoline Freiin von Alemann, * Venedig 3. Sept. 1860 (kath.).

Sohn (kath.): Ernst Anton Wilhelm Karl, * Mähr.-Budwitz 22. Dez. 1897.

Martini von Griengarten und Neuhof.

Katholisch. — Wappenbrief d. d. Augsburg 13. Juni 1559; erbländ.-österr. rittermäßiger Adel und Wappenbesserung d. d. Innsbruck 13. Mai 1586 (vom Ehzg Ferdinand von Tirol); tridentin. Adelsbestätigung und Wappenbesserung d. d. Trient 5. Febr. 1746; Reichsgf. und bayer. Gf. d. d. München 24. Sept. 1790 (vom Kurfstn Karl Theodor von Pfalzbayern, als Reichsvikar); tridentin. Bestätigung d. d. Trient 31. Aug. 1792; österr. Bestätigung des Gfnstandes 18. Jan. 1834 (Diplom d. d. Wien 8. Okt. 1835). — Erste Aufn. 1868; Beschreibung des Wappens im Jahrg. 1874, S. 535; geschichtl. Übersicht im Jahrg. 1875, S. 533.

† Karl Graf Martini von Griengarten und Neuhof, * Calliano 26. März 1804, † das. 3. April 1878, Bürgerm. von Riva; ⚔ Campi bei

Riva 1. Sept. 1834 mit Magdalena Gfin Moscardini, * Riva 15. Mai 1815, † daſ. 14. Aug. 1851.

Kinder: 1. † Leopold, * Folgaria, Tirol, 10. Sept. 1836, † Mezzotedesco 5. April 1898; ⚭ Trient 29. April 1862 mit Violante Gfin von Thun und Hohenſtein, * Trient 20. Juni 1839, † Mezzotedesco 21. Nov. 1901.

Kinder: 1) Maria Thereſie Amalie, * Calliano 17. Febr. 1863; ⚭ daſ. 26. Juni 1886 mit Johann Edlem Pasquali von Campoſtellato. [Rovereto.]

2) Bianca Thereſia, * Calliano, Tirol, 21. Sept. 1867; ⚭ Mezzotedesco 1. Juli 1895 mit Dr. jur. Aloys Frhrn Menghin von Brezburg und Brunnenthal, Päpſtl. Geh.-Km. [Riva am Gardaſee.]

3) Karl, * Calliano 2. Juli 1869, K. u. K. Lt. a. D.; ⚭ Trient 4. Mai 1899 mit — Giuliana Conteſſa Ceſarini Sforza, * Trient 3. März 1872. [Mezzotedesco.]

4) Johann Maria, * Calliano 5. Juni 1873. [Mezzotedesco.]

5) Joſephina Pia Thereſa, * Calliano 5. Juni 1879, K. K. Stiftsdame in Innsbruck.

2. Franz, * Riva 10. Juni 1827; ⚭ Mailand 16. Juni 1869 mit — Karoline Tallachini, * Mailand 23. Sept. 1848. [Cremona und Schloß Torre Franca in Mattarello, Tirol.]

Kinder: 1) Alexander, * Riva 8. Sept. 1870, Kgl. italien. Schiffslt.; ⚭ Livorno 30. Jan. 1895 mit — Aleſſandra Conteſſa Canera di Salasco, * . . . [Spezia.]

Kinder: (1) Franz, * Spezia 1. April 1896.
(2) Maria Luiſa, * Torre Franca 4. Aug. 1897.
(3) Anton, * Spezia 12. März 1899.

2) Magdalena, * Riva 23. Juni 1875; ⚭ Cremona 20. April 1904 mit Alfons Waiz. [Roncegno, Südtirol.]

3) Waldo Luigi, * Cremona 17. März 1879. [Cremona.]

3. Girolamo, * Riva 3. Sept. 1841, EKr des ſouv. Malt.-RrO. [Trient.]

4. Fermo, * Riva 25. Sept. 1843; ⚭ Turin 10. April 1893 mit — Adelina (Lina) Conteſſa Biandra di Realie, * Genua 23. Febr. 1871. [Calliano.]

Töchter: 1) Aleſſandra, * Calliano 6. Sept. 1894.
2) Anna, * Calliano 12. März 1896.
3) Maria Girolama, * Calliano 20. April 1900.

5. † Archimede, * Riva 23. Juli 1847, † San Remo 8. Jan. 1907, Bürgerm. von Riva.

Marzani.

Katholiſch. — Reichsadel mit dem Prädikat „von Steinhof" d. d. Wien 2. Febr. 1769; tridentin. Adel 26. Sept. 1769; Reichsgf. und bayer. Gf. d. d. München 3. Sept. 1790 (vom Kurfſtn Karl Theodor von Pfalzbayern, als Reichsvikar, für Johann Baptiſt Edlen Marzani de Vila Lagarina von Stainhof und Neuhaus); öſterr. Beſtätigung des Gfnſtandes mittels A. E. d. d. Wien 14. März 1827; Ldmann von Tirol d. d. Schönbrunn 20. Juli 1835. — Erſte Aufn. 1849; Beſchreibung des Wappens im Jahrg. 1898, S. 641.

† Lorenz Friedrich Graf Marzani von Stainhof und Neuhaus, * Villa Lagarina 6. Dez. 1766, † daſ. 25. Mai 1835; ⚭ . . 12. Febr. 1789 mit Maria Anna Edler von Bernardi, * Wien 18. Aug. 1771, † daſ. 1. Dez. 1814.

Söhne: 1. † Auguſtin, * Wien 3. Dez. 1789, † Trient 14. Dez. 1854; ⚭ . . 15. April 1822 mit Roſine Edler von Madernini, * Villa Lagarina 15. Jan. 1803, † Trient 20. Okt. 1874.

Sohn: † Auguſtin, * Trient 27. Febr. 1823, † Mezzolombardo 15. Febr. 1886;

⚔ Trient 8. Okt. 1848 mit Maria Gfin Pompeati, * . . 18. Nov. 1825, † Trient 23. Aug. 1851.

Söhne: (1) Karl, * Trient 19. Sept. 1849, K. K. Ldesger.-Rat und Bez.-Ger.-Vorsteher in Rogaredo; ⚔ I) Rovereto 28. Aug. 1880 mit Antonia Freiin Menghin von Brezburg, * . . 18. Okt. 1855, † Ala 8. April 1882; II) Villa Martignano bei Trient 26. Okt. 1885 mit — Maria Freiin Menghin von Brezburg, * Padua 22. Okt. 1859.

Kinder: a 1r Ehe: a. Maria Eugenie Amalie Violante Anna, * Ala 7. Jan. 1882.

— b) 2r Ehe: b. Pierino August Orestes Franz Anton Maria, * Rovereto 23. Nov. 1889.

(2) Odoardo, * Trient 8. Aug. 1851, Kgl. ital. Prof. am techn. Institut in Lodi; ⚔ . . 29. Okt. 1888 mit Marie Beretta, * Viterbo 16. Jan. 1859, † Lodi 21. Okt. 1901.

Kinder: a. Augustin Gotthard, * Lodi 9. Nov. 1890.

b. Ines Jelinta Maria, * Piazza Brembana, Prov. Bergamo, 20. Okt. 1893.

2. † Lorenz, * . . 1. Juli 1793, † . . 28. Dez. 1867; ⚔ . . 27. April 1822 mit Marie Gfin von Montalbano, * . . 13. Juni 1799, † . . 16. Sept. 1855.

Söhne: 1) † Lorenz, * . . 12. Nov. 1828, † . . 1890; ⚔ . . mit Giuditta Gasperetti, * . ., † . . 2. April 1876.

Söhne: (1) Lorenz, * . . 5. Jan. 1870. [. . .]

(2) Cäsar, * . . 18. Nov. 1870. [. . .]

(3) Richard, * . . 2. Nov. 1873. [. . .]

2) Guido, * Villa Lagarina 18. Juni 1833, K. u. K. Rittm. a. D.; ⚔ . . 5. April 1864 mit Leokadie Gfin von und zu Sprinzenstein, * . . 17. Nov. 1843, † Villa Lagarina 13. Nov. 1900. [Villa Lagarina bei Rovereto.]

Kinder: (1) Maria, * . . 10. Jan. 1865.

(2) † Guido, * . . 11. April 1867, † Tarnów 5. März 1905, K. K. Rittm. der Ldw.; ⚔ Trient 11. Juni 1895 mit — Marie Freiin von Henikstein, * Olmütz 23. Nov. 1873. [Feldkirch.]

Sohn: Georg, * . . 31. Mai 1896.

(3) Maximilian Arthur Maria, * . . 7. Jan. 1881, K. u. K. Lt. im Ul.-Rgt Nr. 2. [Tarnów.]

3) Albert, * . . 10. Mai 1845, K. K. Bez.-Kommissär a. D.; ⚔ I) Graz 31. Dez. 1875 mit Julie Freiin von Bianchi, * . . 27. März 1853, † Graz 17. März 1879; II) Eberhard bei Preßburg 18. Juni 1883 mit Georgine Gfin Apponyi von Nagy-Appony, * . . 16. März 1841, † Dajano 22. Mai 1906. [Dajano bei Rovereto und Gries bei Bozen.]

Sohn 1r Ehe: Julius Albert Bernhard, * Graz 25. Febr. 1879, K. K. Statth.-Konzeptsprakt.; ⚔ Aufhofen bei Bruneck 26. Juni 1907 mit — Andrea Freiin von Bavier, * Lambach, OOsterr., 10. Nov. 1879. [. . .]

Matuschka (Matuschka-Greiffenklau).

Katholisch. — Böhm. Frhr. mit Wappenbesserung d. d. Laxenburg 3. Mai 1715; preuß. Gf. mit Namen- und Wappenvereinigung „Spaettgen" d. d. Berlin 10. Sept. 1747. — Der Berlin 27. April 1892 gegründete Familienverband tritt jährlich, vorzugsweise in Breslau, zu einem Familientag zusammen. Vorstandsmitglieder: Gf Balthasar, Herr auf Pitschen, in Breslau; Gf Matthias, Herr auf Kosel, Kgl. preuß. Oberst z. D.; Gf Guido von Matuschka, Frhr von Greiffenklau, Herr auf Vollrads, Kgl. preuß. Khr. Zur Abgabe der Nachrichten an die Redaktion des Gräfl. Taschenbuchs hat der Familientag

beauftragt: für Matuschka den Gfn Emmo, Kgl. preuß. OAdesger.-Rat in Breslau; für Matuschka-Greiffenklau den Gfn Guido, Herrn auf Vollrads. — Erste Aufn. 1833; Näheres über die Verzweigung s. Jahrg. 1870, S. 653. Vgl. auch den Artikel Spättgen im Taschenbuch der Freiherrl. Häuser, Jahrg. 1867, unter: „Erloschene Freiherrl. Familien", S. 1123.

Erstens: Matuschka.

Stifter: Gf Heinrich-Gottfried, * 23. Febr. 1734, † 19. Nov. 1779, dessen Söhne die drei Linien stifteten.

I. Linie.

Stifter: Gf Joseph, * 15. Juni 1764, † 2. Juni 1829. — Besitz: Das bei Auflösung des Lehensverbandes in Schlesien im Jahre 1884 gestiftete Fideikommiß Pitschen am Berge (278 ha), Kr. Striegau.

† Joseph Graf von Matuschka, Freiherr von Toppolczan und Spaetgen, * Ober-Gläsersdorf 15. Juni 1764, † Pitschen 2. Juni 1829, Herr auf Pitschen, Zülz und Kupferberg; ⚔ I) Bruschewitz 26. Okt. 1795 mit Ernestine Freiin von Strachwitz und Großzauche, * Bruschewitz 23. Jan. 1765, † Pitschen 28. April 1811; II) Schillersdorf 15. Juni 1812 mit Klementine Gfin von Hoverden, * Hünern, Kr. Ohlau, 3. Febr. 1783, † Florsdorf bei Görlitz 24. Okt. 1859.

Söhne: a) 1r Ehe: 1. † Anton Maria, * Zülz, Kr. Neustadt, OSchles., 1. Sept. 1786, † Pitschen 18. Nov. 1860, Herr auf Pitschen; ⚔ Pramsen 20. Okt. 1812 mit Maria Aloysia Bohl von Montbach, * Bechau 27. Okt. 1794, † Pitschen 12. März 1866.

Kinder: 1) † Alfred, * Zülz 13. März 1822, † Pitschen 21. Juni 1859, Fkherr; ⚔ Girbigsdorf 18. Okt. 1849 mit Gabriele Gfin von Matuschka, * Kupferberg 23. April 1823, † Liegnitz 18. Sept. 1902.

Kinder: (1) Maria Angela, * Johnsdorf 13. Dez. 1850; ⚔ Klein-Pramsen 18. Okt. 1871 mit Hugo Herault von Hautcharmoy (luth.), Kgl. preuß. Rittm. a. D. [Landeck, Gfschaft Glatz.]

(2) Maria Erna, * Johnsdorf 13. März 1852 [Breslau]; ⚔ Klein-Pramsen 15. Juli 1873 mit Alexander Gfn von Strachwitz, † Wiersbel 25. Juli 1900 (gesch.), Herrn auf Wiersbel, Kr. Falkenberg, Kgl. preuß. OLt. der Ldw.

(3) Hans Balthasar Maria, * Johnsdorf 13. Juni 1853, Fkherr, Herr auf Klein-Pramsen (596 ha), Kr. Neustadt, OSchles., Kgl. preuß. Oberstlt. und Kmdr des Ul.-Rgts Nr. 2, CRr des souv. Malt.-RrO.; ⚔ Arnsdorf 10. April 1877 mit — Thekla Gfin von Matuschka, * Arnsdorf 20. Juli 1856 (s. III. Linie). [Gleiwitz.]

Söhne: a. Hans Heinrich-Gottfried Maria, * Ober-Glogau 4. Aug. 1879, Kgl. preuß. Lt. im Leibkür.-Rgt Nr. 1. [Breslau.]

b. Hans Bernhard-Joseph Maria, * Paulwitz 6. Sept. 1886. [...]

c. Hans Benno Oskar Maria, * Breslau 26. Juni 1888.

(4) Hans Marcellus Maria, * Johnsdorf 6. Jan. 1856, Kgl. preuß. Rittm. a. D., CRr des souv. Malt.-RrO.; ⚔ Pschow 23. Juni 1885 mit — Aloysia Gfin von Wengersky, * Sagan 17. Juli 1863. [Liegnitz.]

Töchter: a. Maria Huberta Gabriele Ernestine Anna, * Nieder-Buchwald, Kr. Bunzlau, 21. Dez. 1892.

b. Hedwig Maria Gisela Anna, * Liegnitz 2. Sept. 1895.

(5) Hans Anton Maria, * Klein-Pramsen 13. Sept. 1858, Kgl. preuß. Major z. D. und Pferdevorm.-Kommissar in Deutsch-Krone, CRr des souv. Malt.-RrO.; ⚔ Breslau 16. Juli 1889 mit — Elisabeth von Ohlen und Adlerskron, * Stargard, Pomm., 16. Juni 1866.

(6) Hans Gabriel Maria, * Klein-Pramsen 14. Jan. 1860, Herr auf Kréncs (1709 Joch) bei Tapolcsány, Kom. Neutra; ⚔ Wien 10. Juni 1884 mit — Marie Freiin Dóry von Jobbahaza, * Wien 27. Jan. 1864.
Kinder: a. Hans Alfred Maria, * Kréncs 23. April 1885. [. . .]
b. Hans Ladislaus Maria, * Kréncs 1. Sept. 1886. [. . .]
c. Hans Hadrian Maria, * Kréncs 13. Okt. 1888.
d. Maria Immakulata Thea Gabriele Adrienne Ladislaja Wilhelmine Thekla Elisabeth Martha Katharina, * Kréncs 9. Dez. 1891.
e. Hans Eberhard Maria Nikolaus Gabriel Edmund Benjamin, * Wien 7. Aug. 1903.
(7) Hans Wilhelm Alfred Maria, * Klein-Pramsen 22. März 1864, Kgl. preuß. Rittm. und Esk.-Chef im Hus.-Rgt Nr. 6. [Leobschütz.]

2) Maria Oktavia, * Zülz, Kr. Neustadt, OSchles., 18. Okt. 1828; ⚔ Pitschen 23. Okt. 1855 mit Friedrich Gfn von Wengersky, † Pschow 28. Dez. 1885, Herrn auf Pschow, OSchles., Kgl. preuß. Oberstlt. a. D. [Trebnitz, Schles.]

3) † Eloi Maria, * Zülz 29. Juni 1834, † Bechau 18. Juli 1884, Herr auf Bechau, EKr des souv. Malt.-RrO.; ⚔ Langendorf 16. Juni 1868 mit — Hedwig von Maubeuge, * Koritau 12. Juni 1846. [Breslau.]
Kinder: (1) Manfred Maria Aloysius Anton Richard Alexander Alfred, * Bechau 25. Sept. 1869, Herr auf Bechau (1500 ha), Klein-Karlowitz und Reisendorf (250 ha), Kgl. preuß. OLt. der Res. des Rgts der Gardes du Corps, EKr des souv. Malt.-RrO.; ⚔ Detroit, Amerika, 15. Juni 1897 mit — Ella Holbrook-Walker, * . . 17. Aug. 1875. [Bechau.]
(2) Eberhard Maria Aloysius Peter Leopold Ludwig Fritz, * Bechau 16. Nov. 1870, Herr auf Poln.-Neukirch, Kr. Kosel, Kgl. preuß. OLt. der Res. des Rgts der Gardes du Corps, EKr des souv. Malt.-RrO.; ⚔ Albrechtsberg bei Dresden 20. Okt. 1897 mit — Elisabeth Gfin von Hohenau, * Lorzendorf 15. Juni 1879.
Kinder: a. Hans-Eberhard Maria Aloysius Wilhelm Alexander Manfred Alfred, * Poln.-Neukirch 6. Sept. 1898.
b. Maria-Lory Elisabeth Margarete, * Poln.-Neukirch 31. Jan. 1900.
c. Maria-Elisabeth Hedwig Margarete Louise Fredine, * Poln.-Neukirch 7. Febr. 1901.
(3) Maria Aloysia Hedwig Friederike Therese Oktavie, * Bechau 22. Aug. 1872; ⚔ das. 22. Sept. 1891 mit Hyacinth Gfn von Strachwitz, Kgl. preuß. Rittm. der Res. des Rgts der Gardes du Corps, EKr des souv. Malt.-RrO. [Groß-Stein.]
(4) Maria Hedwig (Marietta) Ludwiga Agnes Huberta, * Bechau 2. Jan. 1877; ⚔ das. 18. Mai 1896 mit Alexander Frhrn von Elverfeldt, Kgl. preuß. Rittm. der Res. des Leibkür.-Rgts Nr. 1. [Schloß Canstein, Westf.]
(5) Alfons Maria Aloysius Kaspar Heinrich Valerius, * Bechau 1. Nov. 1878. [Breslau.]
(6) Alice Elisabeth Maria Viktoria, * Bechau 29. Mai 1881.

2. † Viktor, * Pitschen 26. Mai 1789, † Breslau 29. Dez. 1851, K. K. OLt. a. D.; ⚔ I) Nieder-Arnsdorf 26. Juni 1820 mit Anna Maria Barbara Theresia Franziska Karoline Vincenzia Rosine von Woikowsky-Biedau, * Turawa, OSchles., 29. Jan. 1795, † Breslau 28. Febr. 1876 (gesch.); II) Breslau 4. Dez. 1834 mit Wilhelmine gesch. von Holleben, geb. von Berenhorst, * Dessau . ., † Breslau 20. April 1876.
Sohn 1r Ehe: Viktor Amadeus Bernhard Anton Maria, * Alt-Lässig 13. Juni 1824, Kgl. preuß. Forstm. a. D., EKr des souv. Malt.-RrO.; ⚔ I) Breslau 8. Mai 1851 mit Agnes Goerlich, * Breslau 30. Sept. 1820, † das. 30. April 1852; II) Breslau 14. Sept. 1854 mit Maria von Görtz, * Glogau 5. Dez.

1832, † Breslau 30. Aug. 1855; III) Breslau 25. Mai 1858 mit Hedwig Gfin von Balleſtrem, * Plawniowitz 22. Juni 1832, † Berlin 23. Dez. 1888; IV) Portsmouth 25. Aug. 1891 mit — Luiſe Adele Viktoria Thys, * Lüttich 25. Nov. 1849. [Breslau.]

Söhne: a) 2r Ehe: (1) Emmanuel (Emmo) Viktor Maria Adam, * Breslau 3. Aug. 1855, Dr. jur., Kgl. preuß. OLdesger.-Rat in Breslau, EKr des ſouv. Malt.-KrO.; ⚔ Coſtau 17. Nov. 1885 mit — Eliſabeth Maria Anna Auguſta Joſepha Thereſia von Aulock, * Coſtau 2. Nov. 1865.

Kinder: a. Raphael Maria Viktor Heinrich, * Schweidnitz 26. Sept. 1887.

b. Michael Maria Anton Wolfgang, * Schweidnitz 29. Sept. 1888.

c. Gabriel Maria Franz Johannes, * Breslau 23. Mai 1892.

d. Maria-Emmanuela (Mariela) Karoline Agnes, * Breslau 4. Sept. 1897.

— b) 3r Ehe: (2) Franz Xaver Viktor Maria, * Schöneiche bei Wohlau 1. Dez. 1859, Dr. phil., EKr des ſouv. Malt.-KrO.; ⚔ Frohnau 24. Sept. 1890 mit — Alice Joſepha Pia Maria von Schalſcha, * Frohnau 20. März 1869, ED. des Kgl. bayer. Thereſien-O. [. . .]

Töchter: a. Feodora Aloyſia Hedwig Emmanuela Valentine Maria Eva, * Berlin 24. Juni 1891.

b. Baptiſta Gabriele Aloyſia Antonia Maria Eva, * Langenſchwalbach 25. Juni 1892.

3. † Guſtav Maria, * Zülz 1. Juni 1793, † Frankenſtein 20. Jan. 1868, Kgl. preuß. Ldrat und Major a. D.; ⚔ Hünern 16. Juli 1815 mit Julie Gfin von Hoverden, * Hünern 9. März 1788, † Ober-Girbigsdorf 30. Juni 1849.

Söhne: 1) † Hugo Julius Franz Guſtav Arthur Graf von Matuſchka, Freiherr von Greiffenklau, * Kupferberg 12. Febr. 1822, † Wiesbaden 12. Febr. 1898 (ſ. Zweitens: Matuſchka-Greiffenklau).

2) Heinrich, * Kupferberg 3. Mai 1832, K. u. K. Km. und Major i. R.; ⚔ Freiwaldau 18. Okt. 1870 mit — Maria Gfin von Kolowrat-Krakowsky, * Teinitzl 6. Juni 1840, StkrD. [Sandhübel bei Freiwaldau, Öſterr.-Schleſ.]

— b) 2r Ehe: 4. † Otto, * Pitſchen 15. Mai 1815, † Koſel 23. April 1890, Herr auf Koſel, Kgl. preuß. Khr; ⚔ I) Neundorf bei Görlitz 24. Juli 1839 mit Klara von L'Eſtocq, * Strelitz, Mecklenb., 1. Jan. 1820 (evang.), † Dresden-Blaſewitz 23. Jan. 1898 (gerichtl. geſch. 28. Dez. 1868); II) Baden bei Wien 24. Okt. 1869 mit — Marie Gfin von Breßler, * Herwigsdorf 8. April 1829 (evang.). [Arnſtadt, Thür.]

Kinder 1r Ehe: 1) Matthias, * Pitſchen 4. Mai 1840, Herr auf Koſel (260 ha), Kr. Bunzlau, Kgl. preuß. Oberſt z. D.; ⚔ Sagan 24. Nov. 1862 mit — Hedwig Gfin von Matuſchka, * Breslau 23. Sept. 1844 (ſ. II. Linie).

Kinder: (1) Rudolf Nikolaus Maria Valer, * Schwedt 22. Dez. 1864, Kgl. preuß. Hptm. und Komp.-Chef im Füſ.-Rgt Nr. 38, EKr des ſouv. Malt.-KrO.; ⚔ Breslau 27. Sept. 1888 mit — Ferdinande Charlotte Wilhelmine Henriette Eliſabeth von Prittwitz und Gaffron, * Omechau, Kr. Kreuzburg, OSchleſ., 29. Dez. 1861 (luth.). [Glatz.]

Söhne: a. Matthias Rudolf Heinrich Gottfried Maria, * Dresden 1. Juni 1891.

b. Helmuth Ferdinand Otto Maria, * Dresden 20. Jan. 1895.

(2) Stephanie Maria Klara Dorothea, * Zduny 30. Juli 1867; ⚔ Rieſenburg 2. März 1893 mit Karl Frhrn von Venningen gen. Ullner von Diepurg, Majoratsherrn auf Eichtersheim ꝛc., Herrn auf Grombach ꝛc., Kgl. preuß. Rittm. der Reſ. a. D. [Baden-Baden.]

(3) Hedwig-Huberta Maria, * Militsch 3. Nov. 1869; ⚭ Lissa 11. April 1887 mit Karl Gfn von Breßler, † Lauske 19. Dez. 1894 (luth.), Majoratsherrn auf Lauske ꝛc. ꝛc. [Berlin.]

(4) Gisela Ottilie Maria, * Babenhausen 24. März 1872; ⚭ Riesenburg 21. Juli 1890 mit Heinrich von Heydebrand und der Lasa (luth.), Herrn auf Storchnest und Swyrczyn, Kgl. preuß. Khrn. [Schloß Storchnest bei Lissa.]

2) Klementine, * Ober-Schönfeld 1. Juni 1841; ⚭ Florsdorf bei Görlitz 7. Okt. 1861 mit Paul Maetzke, † ... [Dresden-Blasewitz.]

3) Margarethe (Mary), * Ober-Schönfeld 30. Jan. 1845. [Bunzlau.]

4) Guido Johannes, * Ober-Schönfeld 7. März 1849, Kgl. preuß. Oberst z. D.; ⚭ Berlin 20. Dez. 1884 mit — Pauline Ida Wanda Luise Hedwig von Hertzberg, * Berlin 19. Okt. 1863 (luth.). [...]

Söhne: (1) Hans-Joseph Otto Hermann Guido Maria, * Berlin 3. Dez. 1885, stud. jur. [...]

(2) Heinrich Alfred Anton Günther Maria, * Spandau 10. Okt. 1887, Kgl. preuß. Kadett in Groß-Lichterfelde.

(3) Emanuel Kurt Otto Maria, * Spandau 17. Febr. 1891.

5. † Valerius, * Pitschen 29. Jan. 1823, † Langmeil 9. März 1897, Kgl. preuß. Okt. a. D.; ⚭ I) Neundorf bei Görlitz 30. Mai 1844 mit Maria von L'Estocq, * Strelitz, Mecklenb., 13. Juli 1824, † Ems 13. Juli 1850; II) Dresden 6. Okt. 1853 mit Flora verw. von Rosenberg, geb. Coates, * Darlington, Engl., 25. März 1824, † Görlitz 26. Juli 1885.

Tochter 1r Ehe: Klara, * Wiesa 5. März 1845; ⚭ Helgoland 25. Aug. 1863 mit Kurt von Zimmermann (luth.), † Langmeil 18. Sept. 1900, Herrn auf Langmeil, Kr. Züllichau, Kgl. preuß. Okt. a. D. [Schloß Langmeil.]

II. Linie.

Stifter: Gf Heinrich, * 18. Aug. 1766, † 1845.

† Reinald Heinrich Eduard Albrecht Hermann Romanus Maria Graf von Matuschka, Freiherr von Toppolczan und Spaetgen, * Breslau 9. Aug. 1817, † das. 26. Mai 1889 (Sohn des Stifters); ⚭ Ober-Stentsch 22. Okt. 1843 mit Doris Pauline Wilhelmine Eugenie von Massow, * Neugut 16. April 1817 (kath. seit 30. Okt. 1891), † Breslau 23. Okt. 1895.

Kinder: 1. Hedwig Henriette Friederike Dorothea Rosalie Erdmantine, * Breslau 23. Sept. 1844; ⚭ Sagan 24. Nov. 1862 mit Matthias Gfn von Matuschka, Herrn auf Kosel, Kr. Bunzlau, Kgl. preuß. Obersten z. D. (s. I. Linie).

2. Maria Doris Adolfine Antoinette, * Breslau 29. Juli 1847 [Breslau]; ⚭ Ostrawe 12. Febr. 1866 mit Karl Joachim von Schelitha (evang.), † Berlin 14. Sept. 1893 (gesch. im März 1880).

3. Maria Sophie Pauline Malwine, * Breslau 1. April 1849. [Breslau.]

4. Maria Emmy Oktavia Hildegard Cäcilie, * Breslau 6. Jan. 1853; ⚭ Schmarse bei Züllichau 29. Sept. 1873 mit Ernst Fuß, Herrn auf Göltzen bei Züllichau. [Breslau.]

5. Reinald Maria Robert Heinrich, * Gurkau, Kr. Guhrau, 8. April 1854; ⚭ I) Breslau 22. Febr. 1879 mit Vally von Leckow, * Schönhaide 27. März 1844 (evang.; gesch. 1883; wiederverm. Wiesbaden im Aug. 1903 mit Hans von Lützow, Kgl. preuß. Oberstlt. a. D. [Epstein i. T.]); II) Berlin 27. Mai 1884 mit — Hedwig Janke, * Berlin 5. Okt. 1858 (evang.). [Berlin.]

Kinder 2r Ehe: 1) Reinald Maria Heinrich Otto, * Berlin 26. Juni 1886, Kgl. preuß. Fähnr. der Ref. des GFüs-Rgts. [...]

2) Maria Doris Anna Helene Mathilde, * Berlin 17. Nov. 1889.

3) Herbert Maria Marko Guido Otto, * Charlottenhof bei Schwandorf 19. Juli 1891.

4) Maria Hedwig Anna Clara, * München 9. Mai 1893.
5) Maria Emmy Lena Auguste, * Berlin 19. Febr. 1898.

6. † Xaver Maria Ludwig Omar, * Gurkau 31. Aug. 1855, † Friedrichshafen 24. Juli 1902, Kgl. württemb. Hptm. z. D.; ⚔ Darmstadt 16. Mai 1883 mit — Millie Lydia Higgs Rickards Denison, * Southend, Essex, Engl., 19. Mai 1864. [Friedrichshafen am Bodensee.]
Kinder: 1) Heinrich Rickards Maria Eloi Higgs, * Ulm 28. März 1884. [. . .]
2) Millie Marie Margot Ruth, * Ludwigsburg 24. Aug. 1888.
3) Ernst Friedrich Aloysius Heinrich, * Schwäb.-Hall 15. Dez. 1894, Kgl. preuß. Kadett.

7. Maria Angela Hermine Josepha, * Gurkau 3. Dez. 1856, HofD. J. K. H. der Fstin Antonia von Hohenzollern, Infantin von Portugal. [Sigmaringen.]

8. Marco Maria Leopold Feodor, * Gurkau 4. April 1858; ⚔ I) Dresden 6. Mai 1884 mit Eugenie Maas, * Marienwerder 19. März 1859, † Görlitz 27. April 1891; II) Breslau 13. Okt. 1894 mit — Margarete Nilkens, * Eltville 13. Nov. 1873. [Breslau.]
Kinder: a) 1r Ehe: 1) Johannes Georg Maria Leopold Raphael, * Görlitz 20. Juni 1887, Kgl. sächs. Fähnr. der Res. des 4. Inf.-Rgts Nr. 103. [. . .]
2) Maria Magdalena Doris Hertha, * Görlitz 1. Aug. 1889.
— b) 2r Ehe: 3) Franz Joseph Maria Otto Aloysius Angelo, * Breslau 21. Aug. 1895.
4) Marco Rudolf Maria Matthias Kajetan, * Breslau 7. Aug. 1899.
5) Marie Angela Elisabeth Alexandra Irene Margarete, * Breslau 2. Mai 1902.
6) Maria Margarete Alice Adalbertha Johanna Amalia, * Breslau 17. Okt. 1905.

III. Linie.

Stifter: Gf Bernhard, * 17. Sept. 1768, † 28. Sept. 1820.

† Benno Maximilian Hugo Graf von Matuschka, Freiherr von Toppolczan und Spaetgen, * Arnsdorf 5. Juli 1827, † . . 16. Jan. 1875 (Enkel des Stifters), Herr auf Arnsdorf; ⚔ Trawnig 9. Nov. 1852 mit — Wally Matthias von Wallhoffen, * Wachow 17. März 1829. [Paulwitz bei Breslau.]

Kinder: 1. Maria Theresia Anna, * Arnsdorf 4. Dez. 1854; ⚔ das. 1. Juni 1876 mit Ludwig Alfred Ritter Hentschel von Gilgenheimb, † Paulwitz 18. Aug. 1893, Herrn auf Paulwitz, Kgl. preuß. Rittm. a. D. [Schloß Paulwitz bei Breslau.]

2. Maria Thekla, * Arnsdorf 20. Juli 1856; ⚔ das. 10. April 1877 mit Balthasar Gfn von Matuschka, Fkherrn, Kgl. preuß. Oberstlt. und Kmdr des Ul.-Rgts Nr. 2 (s. I. Linie). [Gleiwitz.]

3. † Bernhard Joseph Maria, * Arnsdorf 19. Nov. 1857, † das. 21. Nov. 1895, Herr auf Arnsdorf mit Krummhübel-Steinseiffen, Kgl. preuß. Lt. der Ldw.-Kav., ERr des souv. Malt.-RrO.; ⚔ I) Raudnitz 16. Juni 1881 mit Eveline Gfin von Sternberg und Rudelsdorf, * . . 13. Mai 1861, † Arnsdorf 17. Okt. 1881; II) Stubendorf 20. Mai 1884 mit — Bronislawa Gfin von Strachwitz, * Groß-Stein 20. Aug. 1863. [Schloß Arnsdorf.]
Söhne 2r Ehe: 1) Theodor Maria Benno Hyacinth Bernhard, * Arnsdorf 8. Juni 1885, Herr auf Arnsdorf (578 ha) mit Krummhübel-Querseiffen (215 ha) und Krummhübel-Steinseiffen (197 ha), Kr. Hirschberg. [Schloß Arnsdorf.]
2) Bernhard Maria Joseph Benno Hyacinth, * Arnsdorf 31. Mai 1886, Kgl. preuß. Lt. im Hus.-Rgt Nr. 4. [Ohlau.]

Zweitens: Matuschka-Greiffenklau.

Katholisch. — Preuß. Namen- und Wappenvereinigung mit denen der im Mannesstamme † Freiherren von Greiffenklau zu Vollrads d. d. Babelsberg 27. Sept. 1862. — S. Jahrg. 1875, S. 540.

† Hugo Julius Franz Gustav Arthur Graf von Matuschka, Freiherr von Greiffenklau, * Kupferberg 12. Febr. 1822, † Wiesbaden 12. Febr. 1898 (s. Erstens: Matuschka), Kgl. preuß. Khr und Schloßhptm. von Wiesbaden, Erz.; ⚔ Hirschberg, Schles., 22. April 1846 mit — Sophia Freiin von Greiffenklau zu Vollrads, * Prag 21. Nov. 1824, Fherrin auf Vollrads, Reg.-Bez. Wiesbaden. [Wiesbaden.]

Kinder: 1. Rudolf Matthias Gustav Julius Maria Guido, * Hirschberg, Schles., 7. Mai 1847, Kgl. preuß. Khr, Polizeipräs. a. D. und Rittm. der Res. a. D., Komtur ad hon. des Kgl. bayer. St.-Georg-O.; ⚔ Ramersdorf 2. Aug. 1892 mit — Klara Freiin von Oppenheim, * Köln 17. März 1870. [Schloß Vollrads im Rheingau.]

Kinder: 1) Richard Maria Albert Emmerich Wilhelm, * Wiesbaden 11. Mai 1893.
2) Karl Philipp Maria Albert Robert, * Aachen 15. Febr. 1895.
3) Maximiliane (Liane) Marie, * Aachen 9. April 1896.
4) Klara Maria Helene Karola, * Wiesbaden 25. Jan. 1902.

2. Julia Maria Augusta Sophia, * Hirschberg 9. Febr. 1849.

Mauros (Mavros).

Griechisch-orientalisch. — Österr. Gf. d. d. . . 21. Febr. (Diplom d. d. Wien 12. März) 1876; russ. Bestätigung 1./13. Okt. 1876. — Erste Aufn. 1877; s. Jahrg. 1878, S. 570.

(S. Jahrg. 1903, S. 539; neuere Nachrichten über den Personalbestand fehlen.)

Mayerle-Gallizzi*.

Katholisch. — Rittermäßiger Reichsadel mit Wappenbesserung d. d. Wien 15. Juli 1701; Hzgl. mailändischer Gf nach dem Rechte der Erstgeburt d. d. Laibach 25. Aug. 1728 (vom Kaiser Karl VI.); österr. Anerkennung dieses Gfnstandes d. d. Wien 29. Jan. 1861; österr. Genehmigung zur Annahme des Beinamens „Gallizzi" mittels A. E. d. d. Wien 3. Mai 1876. — Erste Aufn. 1865.

Anton Cölestin Graf Mayerle-Gallizzi, * Wien 19. Juni 1822, K. u. K. Hptm. a. D.; ⚔ Venedig 5. Jan. 1852 mit Charlotte Anna Fattori, * Treviso 31. Dez. 1836, † Graz 11. Mai 1892. [Graz.]

Sohn: Otto Carl Edler von Mayerle-Gallizzi, * Graz 23. Aug. 1855. [Graz.]

Mazzuchelli.

Katholisch. — Conte veneto d. d. Venedig 1. Sept. 1736 (s. Jahrg. 1867, S. 549); österr. Adelsbestätigung 4. Sept. 1818; österr. Bestätigung des Contetitels d. d. Weinzierl 16. Sept. 1826; österr. Gf. mit Wappenbesserung d. d. Graz 18. Juni 1830 (Diplom d. d. Wien 7. April 1831). — Erste Aufn. 1836.

(S. Jahrg. 1902, S. 537; neuere Nachrichten über den Personalbestand fehlen.)

(von Kurozwęki-)Męciński.

Katholisch. — Kleinpolnischer Uradel; galiz. Gf. d. d. Wien 13. Aug. 1801. — W.: Poray. — Erste Aufn. 1872.

Adam Graf von Kurozwęki-Męciński, * . . 1847, Herr auf Dukla, Zboiska, Teodorówka, Trzciana, Miszana, Chyrowa, Gloisce und Iwla; ✕ . . 1876 mit — Josepha von Kuczyńska, * . ., Herrin auf Worotniow und Rurczyce. [Dukla.]

Medem.

Lüneburgischer Uradel, im XIII. Jahrhundert nach Kurland gekommen; Reichsgf. d. d. Friedland, Böhmen, 16. Sept. 1779. — Erste Aufn. 1836. Vgl. auch den gleichnamigen Artikel im Taschenbuch der Freiherrl. Häuser.

1. Linie: Remten. (Lutherisch.)

Stifter: Gf Karl Johann Friedrich, * 1762, † 1827. — Besitz: Das Fideikommiß Remten mit Kappeln und Wesahten, Kurland.

† Karl Otto Johann Friedrich Graf von Medem, * Remten 15. Febr. 1801[1]), † Mitau 17. Nov. 1860 (Sohn des Stifters), Fkherr, Herr auf Alt-Autz, Dselsen, Szagarren und Behnen, ERr des Joh.-O.; ✕ Wandsen 22. Juli 1822 mit Elisabeth Baronin von Fircks, * Waldegahlen 1. Aug. 1804, † Mitau 3. Jan. 1882.

Kinder: 1. † Friedrich Conrad Peter, * Remten 31. Okt. 1828, † Mitau 24. April 1883, Fkherr, Herr auf Alt-Autz, Dselsen und Szagarren; ✕ Mitau 2. Nov. 1854 mit Alice Adelheid Marie Baronin von Oelsen, * Gemauerthof 29. Jan. 1837, † Mitau 15. April 1880.

Kinder: 1) Conrad Karl Ernst Friedrich, * Remten 24. April 1856, Fkherr, Herr auf Gaiken, Muischezeem, Plahnen und Wirtrauten, Friedensrichter, Kais. russ. Pkt. a. D., ERr des Joh.-O.; ✕ Mitau 24. Jan. 1882 mit — Julie Gfin von Medem, * Stroaen 12. Mai 1857 (s. II. Linie). [Remten.]

2) Elisabeth Julie Alice, * Remten 23. Juni 1857; ✕ Mitau 17. Mai 1882 mit Theodor Gfn von Medem, Herrn auf Stockmannshof ꝛc. (s. II. Linie). [Stockmannshof, Livland.]

3) Friedrich Johann Paul, * Alt-Autz 23. Juni 1859, Herr auf Alt-Autz und Dselsen, Kurland, Friedensrichter und Kreisadelsmarschall; ✕ Stenden 12. Juni 1883 mit — Marie Adelheid Klara Baronin von der Brüggen, * Stenden 5. April 1859. [Alt-Autz.]

Kinder: (1) Alice Julie Elisabeth, * Alt-Autz 16. April 1884; ✕ Mitau 24. April 1903 mit Alexander Fstn von Lieven, Majoratsherrn auf Fockenhof.

(2) Elisabeth Marie Martha, * Alt-Autz 3. Juli 1885, Hoffräulein JJ. WM. der Kaiserinnen von Rußland. [. . .]

(3) Karl Friedrich Johann Ernst, * Alt-Autz 7. Dez. 1886.

(4) Paul Conrad Friedrich Johann, * Alt-Autz 1. März 1889.

(5) Theodor Friedrich Johann, * Alt-Autz 2. Nov. 1893.

(6) Georg Conrad Friedrich Johann, * Alt-Autz 25. Febr. 1900.

4) Karl Friedrich Johann Peter Cyriftoph, * Mitau 21. Nov. 1860, Ghzgl. sächs. Khr und Hofm. a. D., RKr des Joh.-O.; ✕ Mitau 23. Mai 1884 mit — Meta Gfin von Medem, * Libau 15. März 1862 (s. II. Linie). [Weimar.]

[1]) Die Data sind sämtlich neuen Stils.

Kinder: (1) Friedrich Theodor Johann, * Mitau 13. Aug. 1885, cand. jur. [. . .]
(2) Conrad Friedrich Karl Theodor, * Mitau 3. Dez. 1887, stud. jur. [. . .]
(3) Alice Julie Theodora Johanna, * Dubbeln 8. Juni 1890.

2. Elisabeth Karoline, * Alt-Autz 26. März 1842; ⚔ Mitau 18. Dez. 1861 mit Konrad Gfn von Kleist, † Schmenzin 23. Sept. 1900, Herrn auf Schmenzin ꝛc. [Schmenzin.]

II. Linie: Elley. (Lutherisch und griech.-katholisch.)

Besitz: Das Majorat Elley, Kurland.

† Christoph Johann Friedrich Graf von Medem, * Wesahten 24. Aug. 1763, † Mitau 7. März 1838 (Bruder des Stifters der I. Linie), Herr auf Elley, Blieden, Durben, Sehmen, Abgunst, Grünfeldt, Abgulden, Duhren und Jordanitz, Kais. russ. Khr; ⚔ . . 1799 mit Marie Luise Gfin von der Pahlen, Freiin von Astrau, * . . 18. Sept. 1778, † Mitau 4. April 1831.

Söhne: 1. † Peter, * . . 30. Jan. 1801, † Mitau 13. März 1877, Majoratsherr, Kais. russ. Khr und WStaatsrat, ERr des Joh.-O.; ⚔ . . 2. Nov. 1825 mit Julie Baronin von Behr a. d. H. Sutten, * . . 23. Aug. 1807, † Mitau 15. April 1863.

Söhne: 1) † Johann Karl, * Durben 27. Juli 1826, † Konin 6. Okt. 1883, Majoratsherr, Kais. russ. Oberst und Kmor des 5. Drag.-Rgts, ERr des Joh.-O.; ⚔ Kowno 13./25. Juli 1880 mit — Marie Luise Henriette gesch. von Bukar, geb. von Grumbkow, * Illurt 25. März/6. April 1851. [Riga.]

2) † Theodor Peter, * Durben 8. Juni 1827, † Mitau 19. Febr. 1883, Kais. russ. Rittm. a. D., ERr des Joh.-O.; ⚔ Strocken 31. Juli 1856 mit Johanna Karoline von Offenberg, * Grobin 29. Juni 1827, † Mitau 5. Dez. 1900.

Kinder: (1) Julie Jenny Charlotte Henriette, * Strocken 12. Mai 1857; ⚔ Mitau 24. Jan. 1882 mit Conrad Gfn von Medem, Fkherrn auf Remten ꝛc. (s. I. Linie). [Remten.]

(2) Paul Theodor Peter Heinrich, * Strocken 30. April 1860, Majoratsherr, EFriedensrichter, ERr des Joh.-O.; ⚔ Fockenhof 11. Juni 1887 mit — Helene Fstin von Lieven, * Würzburg 22. März 1870. [Schloß Elley.]

Kinder: a. Helene Mathilde Jenny Dorothee, * Elley 26. März 1888.
b. Dina Meta Julie, * Elley 14. Juli 1890.
c. Dagmar Julie Elisabeth, * Elley 6. April 1892.
d. Meta Adele, * Elley 6. Okt. 1894.
e. Friedrich Johann Theodor Nikolaus, * Elley 23. Juni 1897.
f. Peter Paul Alexander, * Elley 11. Juli 1898.
g. Alexander Christoph Johann Conrad, * Elley 29. Aug. 1902.

(3) Meta Sophie Anna, * Libau 15. März 1862; ⚔ Mitau 23. Mai 1884 mit Karl Gfn von Medem, Ghzgl. sächs. Khrn und OHofm. a. D. (s. I. Linie). [Weimar.]

2. † Karl-Theodor, * . . 25. Febr. 1805, † Mitau 26. Febr. 1890, Kais. russ. Major a. D., ERr des Joh.-O.; ⚔ Mitau 17. April 1864 mit — Alexandrine verw. Baronin op dem Hamme gen. Schoeppingk, geb. Fstin von Lieven, * Wesohten 25. Jan. 1831, Herrin auf Grünhof und Swehtwald. [Schloß Grünhof, Kurland.]

Sohn: † Arnold Theodor Julius, * Mitau 24. März 1865, † Grünhof 6. Jan. 1900, cand. jur., Kais. russ. Kjkr, EFriedensrichter, ERr des Joh.-O.; ⚔ I) Schmenzin 30. Mai 1890 mit Maria Johanna Gfin von Kleist, * Groß-Autz 5. April 1865, † Grünhof 5. Sept. 1896; II) St. Pe-

tersburg 19. Febr. 1898 mit — Natalie Vera Leonie Gfin von der Pahlen, * St. Petersburg 2. Sept. 1866. [Abgunst und Mitau.]
Töchter: a) 1r Ehe: (1) Elisabeth Alexandrine Marie, * Abgunst 16. April 1891.
(2) Marie-Luise Alexandrine Johanna Veronika, * Abgunst 26. Okt. 1893.
(3) Freda Johanna Natalie, * Abgunst 9. Nov. 1895.
— b) 2r Ehe: (4) Margarete Helene, * Wiesbaden 20. Mai 1899.

3.† Ludwig Johann Friedrich, * Elley 15. Mai 1814, † Stockmannshof 20. Juni 1891, Kais. russ. Oberstlt. a. D., EKr des Joh.-O.; ⚔ Mitau 28. Juli 1843 mit Anna Julie Katharine Sophie von Löwenstern a. d. H. Wolmarshof, * Dorpat 7. Febr. 1823, † Irlbach 16./29. Nov. 1906.
Kinder: 1) Otto Paul Theodor Julius, * Mitau 3. Juli 1846, Herr auf Alexandria, russ. Gouvt Saratow, Kais. russ. Khr, WStaatsrat und Senator, Exz.; ⚔ Riga 21. Mai 1873 mit — Alexandrine Naryschkin, * . . 29. Mai 1848. [Nowgorod.]
Kinder: (1) Marie Sophie, * Mitau 7. Sept. 1874; ⚔ Charbin, Mandschurei, 11. Aug. 1905 mit Boris Alexandrowitsch Retzwetajew, Kais. russ. Hptm. im Wyborger Inf.-Rgt Kaiser Wilhelm II. [Nowgorod.]
(2) Alexander Georg Ludwig Julius, * St. Petersburg 20. Dez. 1877, Herr auf Kaugershof, Livland; ⚔ St. Petersburg 18./31. Mai 1901 mit — Marie Tschertkóff, * . . (griech.-kath.). [Alexandria, Gouvt Saratow.]
Kinder (griech.-kath.): a. Theodor Alexander, * Alexandria 25. Juli / 7. Aug. 1902.
b. Sophia Alexandra, * St. Petersburg 22. Jan. 1904.
(3) Dimitri Ludwig, * St. Petersburg 18. Dez. 1882. [. . .]
(4) Georg Ludwig, * St. Petersburg 22. März 1885. [. . .]
2) Anna Luise Juliane, * Mitau 3. Dez. 1848, Mitbes. von Königstetten, NÖsterr., Kgl. bayer. PD.; ⚔ Dresden 6. Mai 1871 mit Hippolyt Gfn von Bray-Steinburg (kath.), Kgl. bayer. Km., Kais. deutschem WGRat und a. o. G. u. b. M. z. D. [Schloß Irlbach bei Straubing.]
3) Theodor Johann Alexander, * Mitau 31. Dez. 1853, Herr auf Stockmannshof und Grütershof, Livland; ⚔ Mitau 17. Mai 1882 mit — Elisabeth Gfin von Medem, * Remten 23. Juni 1857 (s. I. Linie). [Stockmannshof.]

Melchiori.

Katholisch. — Rittermäßiger Reichsadel d. d. Frankfurt a. M. 3. Nov. 1562; Reichsfhr. d. d. Wien 3. Juni 1719; Reichsgf. d. d. Wien 25. Jan. 1738. — Erste Aufn. Beschreibung des Wappens und geschichtl. Notiz im Jahrg. 1861, S. 528; Stammreihe im Jahrg. 1862, S. 546.

† Johann Baptist Graf von Melchiori, * Lavis . . 1794, † . . 6. März 1863; ⚔ I) ♥. 1825 mit Therese Riccabona von Reichenfels, * . . 1800, † . . März 1833; II) . . 15. Juli 1835 mit Rosa von Schulthaus zu Moos und Revisburg, * . . 13. Mai 1811, † . . Jan. 1879.
Kinder: a) 1r Ehe: 1. Fanny, * Lavis 4. Okt. 1828; ⚔ . . 29. Nov. 1851 mit Dr. med. Joseph Hofmann von Rumerstein, † Lavis 1. Febr. 1888. [. . .]
— b) 2r Ehe: 2. Karoline (Karlotta), * Lavis 30. Nov. 1837; ⚔ I) . . 18. Okt. 1859 mit Joseph Ritter von Maffey, † . . 18. Okt. 1867; II) . . 4. Nov. 1877 mit Julius Tecini, K. K. Staatsanwalt beim Kreisger. in Rovereto.
3. Jertha, * Lavis 15. Juli 1841; ⚔ . . 11. Nov. 1872 mit Carlo Piero, Gutsbes. in Lavis, Tirol.

4. Johann, * Lavis 25. Mai 1843, K. u. K. Km. und Major i. R. [. . .]
5. Maria Theresia, * Lavis 9. Jan. 1845; ⚔ das. 7. März 1877 mit Carlo Echelci, † . . 22. Dez. 1833, K. K. Bezirksrichter. [. . .]
6. Ludwig, * Mezzolombardo 6. Aug. 1846, K. K. FinanzOKommissär bei der Finanzdirektion in Triest.
7. Mario, * . . 26. Juli 1851; ⚔ Gubbio, Italien, 21. Juni 1876 mit — Luigia Marchesa Ranghiassi-Brancaleoni, * Gubbio 21. Juni 1857, † das. 11. Dez. 1901. [Rom.]

Mellin.

Schwed. Adelsnaturalisation 12. Aug. 1668; schwed. Frhrnstand 28. April 1691, introd. 1693; (Reichsgf. d. d. . . 6. Aug. 1696, bis jetzt nicht urkundlich festgestellt); schwed. Gf. 26. Aug. 1696, introd. 1697. — Erste Aufn. 1853.

I. Linie: Lappier-Toal. (Evangelisch.)

Stifter: Gf Karl Johann, * 19. Jan. 1707, † 2. Nov. 1775. — Besitz: Das 1850 gestiftete Fideikommiß Lappier mit Carlsberg, Schujenpahlen und Erkul.

† Georg Bernhard Graf von Mellin, * . . 27. Sept. 1791[1]), † . . 16. Aug. 1865 (Enkel des Stifters), Fkherr; ⚔ . . 8. Jan. 1826 mit Helene Amalie Elisabeth von Oettingen, * . . 11. Juni 1795, † Riga 2. März 1873.

Kinder: 1. Emma Karoline Amalie, * . . 1. April 1829. [Dresden.]
2. Karl August Ferdinand, * . . 1. April 1835, Fkherr, Herr auf Schujenpahlen (seit 1871); ⚔ . . 17. Juni 1880 mit Helene von Pistohlkors, * Koltzen, Livland, 23. April 1857. [Lappier.]

Kinder: 1) Irmgard Auguste Natalie, * Lappier 15. Aug. 1881.
2) Helene Auguste Emilie Beate, * Lappier 28. Aug. 1882; ⚔ Riga 27. Aug. 1903 mit Harry von Stryk, Herrn auf Korküll mit Assuma, Livland. [Arras, Livland.]
3) Kurt August, * Riga 6. Okt. 1883. [. . .]
4) Emma Auguste, * Lappier 15. Okt. 1884; ⚔ Riga 5. Mai 1905 mit Heinrich von Stryk, Fkherrn auf Tignitz, Livland.
5) Bernd August Erich, * Riga 13. April 1886.
6) August Woldemar, * Lappier 30. Juni 1887.
7) Erich August Alexander, * Riga 18. Nov. 1892.

II. Linie (ehem. auf Korps und Kurcks). (Griechisch-katholisch.)

Stifter: Gf Peter Alexander, * 13. Jan. 1715, † . ., Bruder des Stifters der I. Linie. — Wegen des erloschenen (2.) Astes s. Jahrg. 1903, S. 544.

(S. Jahrg. 1906, S. 553; neuere Nachrichten fehlen.)

Mels-Colloredo.

katholisch. — Reichsfrhr. d. d. Regensburg 22. Juli 1626; Reichsgf. mit Annahme des Namens „Colloredo" und Bestätigung der Wappen Waldsee und Mels d. d. Wien 5. Juli 1707; Ldmann von Steiermark 15. Mai 1821. — Erste Aufn. 1826; s. Jahrg. 1862, S. 547; vgl. auch den Artikel Colloredo in diesem Taschenbuch.

Ferdinand Graf von Mels-Colloredo, Freiherr von Waldsee, Herr von Albana, * Medea 24. Mai 1772, † . . 26. Okt. 1838; ⚔ . . 17. Febr. 1806

1) Die Data sind sämtlich neuen Stils.

mit Laura Colloredo a. d. Linie der Marcheſi di Santa Sophia e Reccanati, * Udine . . 1780, † . ., StkrD.

Söhne: 1. † Jakob, * . . 7. Febr. 1807, † Görz 10. Dez. 1864, K. K. Hptm. a. D.; ⚭ . . 5. Okt. 1847 mit Eliſabeth Edler von Mayer, * Wien 30. Mai 1827, † Görz 21. Nov. 1881.

Kinder: 1) Ferdinand Joſef, * Görz 17. Febr. 1851; ⚭ daſ. 18. Juli 1870 mit Joſephine Marcheſa Maffei von Glattfort, * Trieſt 13. Nov. 1846, † daſ. 3. Juli 1903. [Trieſt.]

Kinder: (1) Liabordo Ferdinand Michael Maria, * Görz 8. Febr. 1871, K. K. Statth.-Kommiſſär in Gradisca; ⚭ Görz 24. Nov. 1900 mit — Anna Criſtofoletti, * Görz . . .

Sohn: Heinrich Rudolf Jakob Peter Maria, * Bruma 26. Dez. 1902.

(2) Egon Peter, * Görz 10. April 1872, K. u. K. Linienſchiffsklt. [Pola.]

(3) Eliſabeth (Ella), * Wien 8. April 1873.

2) † Liabordo Reginald, * Görz 26. Febr. 1852, † Prepotto 12. April 1903; ⚭ . . 20. März 1873 mit Karoline Gfin von Attems a. d. H. Petzenſtein, * . . 6. Sept. 1850, † Prepotto 18. Okt. 1895.

Kinder: (1) Hans, * . . 27. Sept. 1874. [Cividale, Italien.]

(2) Margarete Antonie Eliſabeth Karoline Maria, * Görz 11. Nov. 1876. [Prepotto bei Cividale.]

(3) Ada Joſepha, * Görz 30. Jan. 1886. [Prepotto.]

3) Joſeph Julius, * Görz 10. Juni 1853 [Wien]; ⚭ Lemberg 6. Febr. 1877 mit Gabriele von Radziewicz-Winnicki, * . . 10. Febr. 1858 (geſch. [. . .]).

4) † Konſuela, * Görz 6. Juli 1857, † Eichgraben 29. Nov. 1906; ⚭ Hinterbrühl bei Wien 24. Juni 1873 mit Heinrich Gfn Dubsky (geſch.), K. u. K. Km. und Rittm. der n. a. Ldw.-Drag.-Esk. Nr. 1.

2. † Glizoſo, * Medea 19. Nov. 1819, † Wien 6. Okt. 1894; ⚭ Iſchl 20. Juni . . mit Eleonore Freiin von Philippsborn, * Wien 3. Sept. 1827, † daſ. 5. Febr. 1880.

Kinder: 1) Livia Johanna, * Wien 5. März 1850. [. . .]

2) Silvia, * Wien 14. Nov. 1854. [. . .]

3) Romeo Joſef Adolf, * Wien 3. Dez. 1862. Konzertm. am Mozarteum in Salzburg; ⚭ Wels 24. Nov. 1885 mit Emilie Margarethe Eliſabeth Pacher, * Wels 26. Okt. 1866, † Salzburg 16. Jan. 1906.

Kinder: (1) Emilie Eleonore Luiſe Giſela, * Salzburg 18. Juni 1886.

(2) Alfons Maria Joſef, * Salzburg 15. Nov. 1894.

(3) Bernhard Rudolf Maria Franz Xaver Joſef, * Salzburg 28. Dez. 1897.

(4) Gabriele Marie Thereſia Emilie, * Salzburg 5. Febr. 1902.

4) Rudolf Agaton Mentor, * Gießhübel bei Wien 7. April 1866, Weltprieſter der Erzdiözeſe Wien, Prior von San Martino di Caſtrozza. [Wien.]

3. † Nikolaus, * . . 1830, † Medea . . 1876; ⚭ . . mit Emilie Piccioni, * Pavia . . 1828, † Medea 27. Okt. 1899.

Kinder: 1) Laura, * Medea 12. April 1854; ⚭ daſ. 30. Sept. 1899 mit Franzesco Cavaliere Monaco, † . . Jan. 1903, Kgl. italien. Rittm. [Neapel.]

2) Arthur, * Medea 23. Febr. 1857; ⚭ Wien 24. Febr. 1884 mit — Sophie Marie Mauersperger, * Wien 25. Sept. 1864. [Wien.]

Kinder: (1) Selma Marie Emilie, * Görz 1. Dez. 1884.

(2) Hieronymus, * Görz 4. Jan. 1886.

(3) Iſabella Maria Emma Rudolfina, * Wien 16. März 1900.

3) Silvius Quintus Seſtus Maria, * Medea . . 1866; ⚭ Gradisca 12. März 1893 mit — Sophie Freiin von Ingenhaeff, * Innsbruck 26. Sept. 1873. [Görz.]

Kinder: (1) Reginald Adolf Maria, * Medea 17. Juni 1894.

(2) Marie Thereſia Corinna, * St. Daniel 8. Sept. 1896.
(3) Nikolaus Marie Eduard, * St. Daniel 29. Dez. 1897.
(4) Emilie Marie Laura, * St. Daniel 15. Okt. 1899.
4) Corinna Laurentia Maria, * Medea 28. Juli 1870.

Melzi d'Eril.

(S. Goth. Hofkalender, III. Abteilung: Lodi.)

Mengden.

Griechiſch-katholiſch. — Schwed. Frhrnſtand als „Frhr von Altenwoga" 12. Juli 1653, introd. 1731; Reichsgf. d. d. Wien 27. Juli 1779. — Erſte Aufn. 1846.

(S. Jahrg. 1896, S. 715; neuere Nachrichten über den Perſonalbeſtand fehlen.)

Mengersen.

Katholiſch. — Weſtfäliſcher Uradel mit gleichnamigem Stammhauſe (die Ortſchaft beſteht nicht mehr) bei Gehrden im Paderbornſchen; Erbtürwärter des Hochſtifts bzw. Fſtt. Paderborn; preuß. Gf. d. d. Berlin 17. Jan. 1816. — Erſte Aufn. 1835; Stammreihe im Jahrg. 1871, S. 524.

† Friedrich Wilhelm Bruno Graf von Mengerſen, * . . 25. Febr. 1777, † . . 27. Okt. 1836, Erbtürwärter, K. K. Km., Kgl. preuß. Amtsdroſt; ⚔ . . 2. Aug. 1802 mit Thereſe Freiin von Bender und Leitha, * . . 20. Jan. 1783, † . . 17. Aug. 1844.

Söhne: 1. † Joſeph Bruno, * . . 22. April 1804, † . . 9. Jan. 1873, Herr auf Rheder, Hemmighauſen und Erpentrup, Kr. Höxter, Erbtürwärter, ERr des ſouv. Malt.-RrO.; ⚔ . . 30. Sept. 1835 mit Charlotte Gfin zu Münſter a. d. H. Ledenburg, * . . 17. Febr. 1816, † . . 14. Juli 1879.

Tochter: Ida Konſtanze, * . . 9. Aug. 1838; ⚔ Rheder 26. Juni 1858 mit Klemens Gfn von Holnſtein aus Bayern, † Würzburg 4. Febr. 1879, Kgl. bayer. Hptm. à l. s. [Vallendar.]

2. † Klemens Auguſt Bruno, * . . 4. Mai 1806, † Zſchepplin 25. Mai 1859, Herr auf Zſchepplin; ⚔ . . 28. Jan. 1834 mit Roſalie verw. von Urlaub, geb. von Wietersheim, * . . 13. Aug. 1792, † Zſchepplin 14. Juni 1878.

Sohn: † Friedrich Bruno, * Mensdorf 5. Nov. 1834, † Zſchepplin 4. Mai 1902, Herr auf Zſchepplin mit Forſt Tiefenſee, ERr des ſouv. Malt.-RrO.; ⚔ I) Rheder 2. Mai 1859 mit Klothilde Gfin von Mengerſen, * . . 2. Dez. 1840, † . . 10. April 1862; II) Hannover 18. Jan. 1865 mit — Henriette Gfin zu Stolberg-Stolberg, * Söder 1. Mai 1837, StkrD. (ſ. Goth. Hofkalender, II. Abt.). [Zſchepplin, Kr. Delitzſch.]

Kinder 2r Ehe: (1) Otto Bruno, * Zſchepplin 13. Nov. 1865, Kgl. preuß. Hptm. a. D., ERr des ſouv. Malt.-RrO. [Zſchepplin, Kr. Delitzſch.]

(2) Thereſe Charlotte, * Hannover 18. Febr. 1868, im O. vom heil. Herzen Jeſu in Prag.

(3) Anna Klothilde Freda Ida Karoline, * . . 7. April 1873; ⚔ Zſchepplin 9. Jan. 1906 mit Andreas Gfn von Robiano, Direktor im Kgl. belg. Miniſterium der Ausw. Angel. [Brüſſel.]

Mensdorff-Pouilly

(a. d. H. der Herren von Pouilly).

Katholisch. — Französischer Uradel, dessen Stammsitz Pouilly 1395 zur Baronie erhoben wurde; franz. Gf. mit „de Rouſſy" 1760; österr. Gf. als Gf. „von Mensdorff-Pouilly" d. d. Wien 29. Nov. 1818 (s. Jahrg. 1872, S. 525); böhm. Inkolat 17. Dez. 1839; österr. Wappenänderung (des Diploms von 1818) d. d. Wien 26. März 1844. — Besitz: Das Fideikommiß Preitenstein mit Wilkischau und Zahradka (2648 ha), Bez. Kralowitz. — Erste Aufn. 1835.

† Emanuel Graf von Mensdorff-Pouilly, * Pouilly 24. Jan. 1777, † Wien 28. Juni 1852, K. K. Km., Gen. der Kav. und kmdr Gen. in Böhmen; ⚔ .. 22. Febr. 1804 mit Sophie Przſſin von Sachſen-Saalfeld-Coburg, * .. 19. Aug. 1778 (luth.), † Tuschmitz bei Saaz 8. Juli 1835.

Söhne: 1. † Alfons Friedrich, * Coburg 25. Jan. 1810, † Boskowitz 10. Dez. 1894, Fkherr, Herr auf Boskowitz, K. u. K. Km., GRat und Oberſt a. D. ꝛc.; ⚔ I) Wien 23. Juli 1843 mit Thereſe Gfin von Dietrichſtein-Proskau, * Wien 31. Aug. 1823, † Boskowitz 29. Dez. 1856, K. u. K. PD. und StkrD.; II) Wien 31. Mai 1862 mit Maria Gfin von Lamberg, * Moor 3. Dez. 1833, † Boskowitz 1. Febr. 1876, K. u. K. PD. und StkrD.

Kinder: a) 1r Ehe: 1) Viktoria Thereſe Roſa Sophie, * Wien 28. Juni 1844; ⚔ Boskowitz 4. Nov. 1865 mit Karl Gfn von Oberndorff, † Neapel 27. Dez. 1889, Herrn auf Regendorf ꝛc., Kgl. bayer. Rittm. à l. s. [Cilli, Steierm.]

2) Sophie Marie Emanuela Julie, * Wien 30. Juli 1845, K. u. K. PD. und StkrD.; ⚔ Wien 17. Mai 1864 mit Friedrich-Karl Gfn Kinský zu Wchinitz und Tettau, † Adlerkoſteletz 23. Sept. 1899, Herrn auf Adlerkoſteletz, K. u. K. Km., GRat und Rittm. a. D. (s. Goth. Hofkalender, III. Abt.). [Adlerkoſteletz, Böhmen.]

— b) 2r Ehe: 3) Alfons Wladimir Franz Emanuel Rochus, * Boskowitz 16. Aug. 1864, Fkherr, Herr auf Boskowitz mit Klein-Hradisko (7231 ha), Mähren, K. u. K. Km. und Lt. des Ldw.-Ul.-Rgts Nr. 4, böhm. Ldtagsabg.; ⚔ Wien 2. Sept. 1890 mit — Ida Gfin Paar, * Wien 1. März 1867, K. u. K. PD. J. M. der † Kaiſerin Eliſabeth und StkrD. (s. Goth. Hofkalender, III. Abt.). [Boskowitz, Preitenstein und Wien.]

Kinder: (1) Alfons Karl Maria Hieronymus, * Boskowitz 20. Juli 1891.
(2) Gabriele Viktoria Maria Eulalia, * Wien 12. Febr. 1893.
(3) Karl Friedrich Maria Johann, * Wien 28. März 1894.
(4) Leopoldine Sophie Maria Angela, * Boskowitz 6. Sept. 1895.
(5) Franz Joſeph Emanuel Maria Mauricius, * Boskowitz 13. März 1897.
(6) Eduard Maria Joſeph Johannes Sarcander, * Boskowitz 25. März 1900.
(7) Sofia Maria Antonia Johanna Nepomucena Anna, * Boskowitz 20. Mai 1904.

4) Emanuel Alexander Maria, * Peggau, Steierm., 5. Sept. 1866, K. u. K. Km. und Rittm. a. D., böhm. Ldtagsabg.; ⚔ Prag 12. Juli 1892 mit — Anna Gfin von Weſtphalen zu Fürſtenberg, * Kulm 18. Febr. 1869, Herrin auf Chotĕlitz, Böhmen, StkrD. [Chotĕlitz bei Smidar.]

Kinder: (1) Maria Roſina Anna Ignazia Filomela, * Prag 31. Jan. 1894.
(2) Sophie Maria Roſina Magdalena, * Pardubitz 27. März 1895.
(3) Friedrich Alfons Emanuel Joſef Maria Johannes Paul, * Kulm 25. Juni 1896.
(4) Viktoria Antonia Ida Ludmila, * Pardubitz 15. Sept. 1897.
(5) Kunigunde Joſepha Maria Felicia, * Prag 11. Jan. 1899.
(6) Arthur Clemens Friedrich Emanuel Joſeph Maria Antonius Karl, * Chotĕlitz 4. Nov. 1900.

(7) Josefa Maria, * Chotĕlitz 19. März 1902.
(8) Therese Ida, * Prag 29. April 1905.
(9) Eugen Alfons Anton Aloisius Josef. * Chotĕlitz 17. Juni 1907.

2.† Alexander Konstantin Albert Fürst von Dietrichstein zu Nikolsburg, Graf von Mensdorff-Pouilly, * . . 4. Aug. 1813, † Prag 14. Febr. 1871 (seine Nachkommen s. **Goth. Hofkalender, III. Abt.**).

3.† Arthur August, * Coburg 19. Aug. 1817, † Wöllan 23. April 1904, K. u. K. Km. und Gen.-Major a. D.; ⚔ I) Venedig 25. Okt. 1853 mit Magdalena Kremzow, * . . 13. Nov. 1835, † Wien 15. April 1899 (gerichtl. gesch. 1882); II) Wöllan 11. Dez. 1902 mit — Bianka verw. von Adamovich de Csepin, geb. Gfin von Wickenburg, * Graz 6. Okt. 1837, StkrD. [Wöllan, Steierm.]

Meran.

Katholisch. — Österr. Frhr. unter dem Namen „von Brandhofen" d. d. Wien 4. Juli 1834; Ldmann von Krain 14. Sept. 1841, von Tirol 1842; oberösterr. alter Herrenstand 24. Nov. 1842; österr. Gf. unter dem Namen „von Meran" d. d. . . 29. April 1844 (Diplom d. d. Wien 30. Dez. 1845); erbl. Mitglied des Herrenh. des österr. Reichsrats 18. April 1861 in Verbindung mit dem Besitz des Fideikommisses Schönna mit Ober- und Unter-Thürn, Tirol. — Erste Aufn. 1847.

† Franz Ludwig Johann Baptist Graf von Meran, Freiherr von Brandhofen, * . . 11. März 1839, † Abbazia 27. März 1891, Fkherr ꝛc., K. u. K. GRat, Rr des O. v. GVließ; ⚔ Ottenstein 8. Juli 1862 mit — Theresia Gfin von Lamberg, * Preßburg 16. Aug. 1836, K. u. K. PD. [Graz.]

Kinder: 1. Anna Maria Johanna Theresia, * . . 12. April 1864; ⚔ I) Graz 9. April 1892 mit Alfons Stefenelli von Prenterhof und Hohenmaur, † . . 12. Nov. 1894, K. u. K. Okt. im Inf.-Rgt Nr. 27; II) . . 2. Dez. 1896 mit Johann Radey, K. u. K. Rittm. im Ul.-Rgt Nr. 11. [Pardubitz.]

2. Maria Johanna Anna, * . . 9. Aug. 1865.

3. Johann Stephan Joseph Franz, * Graz 26. Jan. 1867, Fkherr und erbl. Mitgl. des Herrenh. des österr. Reichsrats, Herr auf St. Valentin, Tirol, Stainz und Brandhof, Steierm., K. u. K. GRat, Rr des österr. O. v. GVließ; ⚔ Graz 4. Febr. 1891 mit — Ladislaja Gfin von Lamberg, * Moór 20. März 1870, K. u. K. PD. [Graz.]

Kinder: 1) Franz Philipp Johann, * Graz 3. Dez. 1891.
2) Maria Theresia, * Stainz 21. April 1893.
3) Philipp Heinrich Franz Johann, * Stainz 11. Juli 1894.
4) Johann Franz Philipp, * Stainz 8. Febr. 1896.
5) Maria-Anna, * Brandhof 14. Aug. 1897.
6) Ladislaja Maria, * Stainz 8. Okt. 1899.
7) Eleonore Maria, * Graz 18. Mai 1901.
8) Marie Valerie, * Graz 14. Okt. 1902.
9) Karl, * Brandhof 13. Sept. 1907.

. Franz Peter Johann, * Graz 5. Okt. 1868, K. u. K. Rittm. im Ul.-Rgt Nr. 12; ⚔ Wien 7. Juni 1902 mit — Marie Prssin von und zu Liechtenstein, * Burgstall 21. Aug. 1877. [Stuhlweißenburg.]

Kinder: 1) Marie Henriette Theresia Aloisia Benedikta, * Graz 25. Juni 1904.
2) Therese Marie Josefa Franziska Aloisia Ignacia, * Stuhlweißenburg 13. Jan. 1906.
3) Alois Franz Josef Johann Maria Ignatius, * Stuhlweißenburg 4. April 1907.

Karoline Johanna Anna, * Graz 21. Sept. 1870; ⚔ Aussee 24. Juli

1893 mit Heinrich Frhrn von Doblhoff, K. K. Bez.-Kommissär in Leoben und Lt. im Ldw.-Ul.-Rgt Nr. 5.

6. Rudolf Johann Franz, * Graz 9. Dez. 1872, Dr. jur., K. K. Bez.-Hptm. in Steiermark. [Judenburg.]

7. Albrecht Johann Franz, * Graz 11. Dez. 1874, Weltpriester der Diözese Seckau. [Grundlsee.]

Meraviglia-Crivelli.

Katholisch. — Erbländ.-österr. Gf. d. d. Wien 23. Okt. 1761 (von der Kaiserin Maria Theresia); böhm. Inkolat d. d. Wien 31. Okt. 1761. — Erste Aufn. 1829; Beschreibung des Wappens im Jahrg. 1859, S. 536; Stammreihe im Jahrg. 1872, S. 527.

† Anton Maria Johann Gabriel Graf von Meraviglia-Crivelli, * .. 17. Aug. 1758, † .. 1810, Herr auf Gumpendorf, NÖsterr., Woleschna, Böhmen, und Joslowitz, Mähren, K. K. Km.; ⚔ .. 1781 mit Eleonore Gfin von Abensperg und Traun, * .. 28. Nov. 1763, † .. 19. Sept. 1818, Herrin auf Höfling, StkrD.

Söhne: 1. † Anton, * .. 17. April 1782, † Wien 3. Mai 1844, Herr auf Höfling mit Boskowstein (9942 Joch), Kr. Znaim, K. K. Km., GRat und Gen.-Major, Obersthofm. Sr. K. u. K. H. des Ehrgs Rainer; ⚔ .. 16. April 1834 mit Maria Gfin von Bissingen und Nippenburg, * .. 30. Nov. 1808, † .. 23. Mai 1841, K. u. K. PD. und StkrD.

Töchter (Zwillinge): 1) Therese Antonie Vincenzia Josepha Eleonore Leonardina, * Mailand 6. Juni 1836, StkrD.; ⚔ I) .. 3. Juni 1856 mit Maximilian Gfn von Bissingen und Nippenburg, † .. 5. Juni 1862, K. K. Km. und Hptm. a. D.; II) Wien 19. März 1866 mit Karl Pr. zu Hohenlohe-Waldenburg-Schillingsfürst, † Linz 5. Jan. 1875, K. u. K. Oberstlt. a. D. [...]

2) Eleonore, * Mailand 6. Juni 1836, StkrD.; ⚔ .. 6. Mai 1857 mit Karl Gfn von Stürgkh, † .. 6. Nov. 1888, Fkherrn, K. u. K. Km. und OLt. a. D. [Halbenrain bei Radkersburg.]

2. † Joseph, * .. 24. Sept. 1790, † Wien 5. Juli 1861, K. K. Km. und Major a. D.; ⚔ .. mit .., * .., † ...

Kinder: 1) Adolf Rudolf Joseph, * .. 7. Aug. 1831; ⚔ .. 30. Mai 1857 mit — Henriette Wilhelmine Klein, * Mainz 24. Nov. 1836 (kath.). [...]

Kinder: (1) Marie Rudolfine Aloysia, * .. 14. Febr. 1863.

(2) Friedrich, * .. 19. Sept. 1866, K. u. K. Hptm. im 2. Rgt der Tiroler Kaiserjäger; ⚔ Bozen 25. Juni 1895 mit — Maria Theresia Brigl, * Lana bei Meran 8. Okt. 1872. [Briren.]

Kinder: a. Theresia Josepha Maria, * Briren 10. Okt. 1896.
b. Ernst Joseph Nikolaus Maria, * Briren 4. Dez. 1897.
c. Maria Elvira, * Briren 1. Febr. 1899.
d. Franz Joseph Oddo Maria, * Briren 18. Nov. 1900.

(3) Marie, * .. 1. Mai 1870, im Beuronischen Benediktinerinnenkloster in Smichow bei Prag.

2) Therese Amalie Maria, * Olmütz 28. April 1840; ⚔ Wien 17. Sept. 1861 mit Karl von Heimburg (luth.), † Hildesheim 19. Aug. 1901, Herrn auf Eckerde, Prov. Hannover, K. u. K. Rittm. a. D. [Hildesheim.]

3. † Franz Xaver, * .. 25. Jan. 1799, † Kleebera 15. März 1867, K. K. Km. und Major a. D.; ⚔ .. 16. Okt. 1832 mit Theresia Gfin Kolowrat-Krakowsky, * .. 10. Sept. 1808, † .. 1. März 1867.

Sohn: † Ernst Ferdinand Kornelius, * .. 10. Sept. 1834, † Seebenstein, NÖsterr., 24. Mai 1901; ⚔ .. 29. Okt. 1864 mit — Amélie Günther, * .. 15. Febr. 1840. [...]

Kinder: (1) Ernst Franz Johann, * . . 8. Okt. 1867, K. K. Rittm. im Ldw.-Ul.-Rgt Nr. 5; ⚔ Wiener-Neustadt 27. Nov. 1895 mit — Auguste Hartwig, * . . . [. . .]
(2) Ernestine, * . . 21. Dez. 1873.
(3) Rosine Rudolfine Franziska Johanna Amalie, * Neu-Cestin 4. Okt. 1876.

4. † Rudolf Johann, * . . 7. April 1801. † . . 22. Febr. 1860, K. K. OLt. a. D.; ⚔ . . 16. Juni 1827 mit Aloysia Gfin von Heister, * . . 29. Aug. 1798, † . . 23. Nov. 1848, StkrD.
Kinder: 1) Maria Josepha, * . . 19. Sept. 1829; ⚔ . . 22. Febr. 1851 mit Camillo Bussetti de Moltini, † . ., K. u. K. Gen.-Major a. D. [. . .]
2) Rudolf, * . . 15. Dez. 1833, K. u. K. Major a. D.; ⚔ I) Stockerau 27. Nov. 1866 mit Julie Zeinlinger, * . ., † . . 4. Dez. 1867; II) Kołomea 15. Sept. 1870 mit — Leokadie von Machotka, * . . 9. Mai 1846. [Kołomea, Galizien.]
Söhne 2r Ehe: (1) Franz Rudolf, * Lemberg 23. Juli 1871, K. u. K. OLt. im Div.-Art.-Rgt Nr. 5; ⚔ Kołomea 26. Nov. 1904 mit — Helene Stromenger, * . . . [Brünn.]
(2) Anton Klemens, * Stanislaus 2. Febr. 1873, K. u. K. OLt. im Korpsart.-Rgt Nr. 11; ⚔ Lemberg 22. Nov. 1904 mit — Olga Stromenger, * . . . [Lemberg.]

5. † Ladislaus, * . . 15. Febr. 1804, † Wien 24. Sept. 1866, K. K. Km. und Hptm. a. D.; ⚔ . . 3. Juli 1831 mit Maria Freiin Ubelli von Siegburg, * . . 29. Juli 1810. † Graz 14. Mai 1882, StkrD.
Töchter: 1) Maria Theresia Klothilde, * . . 7. Sept. 1838, StiftsD. des K. K. adeligen Damenstifts „Maria Schul" in Brünn. [. . .]
2) Olga Gabriela Johanna, * . . 18. April 1843, ED. des K. K. adeligen Damenstifts zu den „heil. Engeln" in Prag. [. . .]

Mercandin.

Im Mannesstamme erloschen.

Katholisch. — Altes, aus dem Dauphiné stammendes Patriziergeschlecht, welches bei seiner aus Piemont erfolgten Einwanderung und Naturalisation in Österreich mit dem gräflichen Titel aufgenommen wurde. — Böhm. Inkolat im Herrenstande d. d. Wien 9. Jan. 1810. — Erste Aufn. 1885.

(S. Jahrg. 1903, S. 549; neuere Nachrichten über den Personalbestand fehlen.)

Merenberg.

Lutherisch. — Waldeckische Gf. unter dem Namen „Merenberg" d. d. Arolsen 29. Juli 1868 (s. Jahrg. 1872, S. 551); preuß. Genehmigung zur Führung des Gfntitels laut A. K.-O. d. d. Bad Gastein 22. Juli 1881. — Erste Aufn. 1873; Beschreibung des Wappens im Jahrg. 1877, S. 580.

Natalie Alexandrowna Gräfin von Merenberg, gesch. von Dubelt, geb. Puschkin, * St. Petersburg 4. Juni 1836; morg. ⚔ London 1. Juli 1868 [1]) mit Nikolaus Pr. von Nassau, † Wiesbaden 18. Sept. 1905, Kgl. preuß. Gen. der Inf. à l. s. d. A. [Wiesbaden.]
Kinder, Graf und Gräfinnen von Merenberg: 1. Sophie Gfin von

1) Die falsche Angabe 1867 in den früheren Jahrgängen ist der Redaktion des Goth. Hofkalenders durch die Frau Gräfin von Merenberg am 2. Mai 1874 zugegangen.

Torby [durch Ghzgl. luxemburg. Verleihung], * Genf 1. Juni 1868; morg. ✕ San Remo 26. Febr. 1891 mit Michael Michailowitsch Gfstn von Rußland (griech.-orth.). [. . .]

2. Alexandra, * Wiesbaden 14. Dez. 1869.
3. Georg Nikolas, * Wiesbaden 13. Febr. 1871, Kgl. preuß. OLt. der Ldw.-Kav.; ✕ Nizza 12. Mai 1895 mit — Olga Przffin Jurjewskaja, * St. Petersburg 27. Okt. / 8. Nov. 1863 (griech.-orth.). [Wiesbaden.]

Kinder: 1) Georg Michael Alexander, * Hannover 16. Okt. 1897.
2) Olga Katharine Adda, * Wiesbaden 3. Okt. 1898.

Mérode.

(S. Goth. Hofkalender, III. Abteilung: Grimberghe.)

Merveldt.

Katholisch. — Westfälischer Uradel; Reichs- und erbländ.-österr. Frhr. d. d. Wien 17. Febr. 1668; Reichs- und erbländ.-österr. Gf. mit dem Prädikat „Hoch- und Wohlgeboren" und Wappenbesserung d. d. Wien 20. Dez. 1726; Erbmarschall des Fstt. Münster d. d. Berlin 15. Okt. 1840. — Besitz: Das im Jahre 1708 gestiftete, in den Jahren 1747 und 1757 erweiterte Fideikommiß, bestehend aus Lembeck und Hagenbeck, Kr. Recklinghausen, Geinege, Werne und Westerwinkel, Kr. Lüdinghausen, Wolbeck, Lbkr. Münster, Hurdieck und Seppenhagen, Kr. Beckum, Emte und Ostendorf, Kr. Koesfeld. — Erste Aufn. 1835.

† Ferdinand August Graf von Merveldt, Freiherr zu Lembeck, * .. 8. April 1759, † .. 6. Mai 1834; ✕ I) .. mit Theresia Gfin von Bergen, * .., † ..; II) .. mit Antonia Freiin von Twickel, * .. 2. Sept. 1784, † .. 1. Juni 1842.

Söhne: a) 1r Ehe: 1. † Karl Friedrich Hubert, * .. 26. Okt. 1790. † Meran 28. Jan. 1859, Fkherr, Herr auf Freckenhorst, Erbmarschall, Kgl. preuß. Major und Ldrat a. D.; ✕ I) .. mit Therese Freiin von Nagel a. d. H. Vornholz, * .., † .. 1828; II) .. mit Marie Freiin von Nagel a. d. H. Vornholz, * .., † .. 1838; III) .. 19. Mai 1836 mit Marie Freiin von Wittinghoff gen. Schell zu Schellenberg, * .. 30. Juli 1819, † ...

Kinder 3r Ehe: 1) † Ferdinand Anton Wilhelm Maria Franziskus Klemens Hubertus, * Beckum 18. März 1840, † Lembeck 3. Nov. 1905, Fkherr, Erbmarschall, Kgl. preuß. Khr. Schloßhptm. von Münster, Erz., und Lt. a. D., ERr des souv. Malt.-RrO., Komtur ad hon. des Kgl. bayer. St. Georg-O.; ✕ Gymnich 26. Aug. 1862 mit — Mathilde Gfin Wolff-Metternich zur Gracht, * Gymnich 16. Sept. 1843, ED. des souv. Malt.-RrO. [Münster i. W.]

2) Maximilianus Friedericus Hubertus Maria Aloysius, * Freckenhorst 9. Mai 1843, Fkherr, Herr auf Freckenhorst, Kr. Warendorf, Erbmarschall des Fstt. Münster, Kgl. preuß. Lt. a. D., ERr des souv. Malt.-RrO.; ✕ Velen 25. Mai 1871 mit — Luise Freiin von Landsberg-Velen, * Münster i. W. 16. Jan. 1849 (s. den Art. Landsberg-Velen und Gemen in diesem Taschenbuch). [Schloß Lembeck bei Wulfen, Westf.]

Kinder: (1) Maria-Sophia Friederika Aloysia Margareta Huberta Josepha, * Freckenhorst 14. Juni 1872.

(2) Ferdinand Karl Friedrich Aloysius Joseph Maria Hubertus, * Freckenhorst 4. Juli 1873, Kgl. preuß. Reg.-Referendar und Lt. der Ref. des Kür.-Rats Nr. 4. [Münster i. W.]

(3) Elisabeth Maria Josepha Huberta Aloysia Thiadildis, * Freckenhorst 14. Dez. 1876.

(4) Fridericus Auguſtinus Maria Joſephus Johannes Aloyſius Hubertus, * Freckenhorſt 26. Okt. 1878, Kgl. preuß. Lt. im Kür.-Rgt Nr. 4, kmdt zum Mil.-Reitinſtitut in Hannover.

(5) Maximilian Joſeph Wilhelm Emanuel Michael Aloyſius Johannes Maria Hubertus, * Freckenhorſt 2. Sept. 1880, Kgl. preuß. Lt. im Huſ.-Rgt Nr. 8, kmdt zum Mil.-Reitinſtitut in Hannover.

(6) Franziskus Karolus Joſephus Aloyſius Bonifacius Hermanus-Joſephus Maria Johannes Fernandus, Hubertus, * Freckenhorſt 13. Juli 1884. [. . .]

3) Sophie, * Freckenhorſt 27. April 1849. [Münſter i. W.]

2. † Maximilian Friedrich, * . . 8. März 1797, † Koblenz 24. Mai 1849, K. K. Km. und Gen.-Major, Oberſthofm. Sr. K. u. K. H. des Ehzgs Franz Karl [böhm. Inkolat d. d. 26. Febr. 1848]; ⚔ . . 1. Juni 1837 mit Oktavia Gfin Czernin von Chudenitz, * . . 13. Dez. 1802, † . . 11. Mai 1879, K. u. K. PD. und StkrD.

Sohn: Franz Karl Ferdinand, * . . 14. Juli 1844, K. u. K. Km., GRat und Statth. i. R., Mitgl. des Herrenh. des öſterr. Reichsrats auf Lebenszeit. [Wien.]

— b) 2r Ehe: 3. † Klemens Auguſt, * Lembeck 19. Dez. 1815, † Salzkotten 9. April 1885, Kgl. preuß. Rittm. a. D.; ⚔ I) Hannover 19. Juni 1842 mit Bertha Erneſtine Luiſe von Bismarck a. d. H. Schönhauſen, * Koblenz 19. März 1823 (evang.), † Würzburg 2. Jan. 1860; II) . . 17. April 1860 mit Marianne (Jenny) Thereſia Sorga, * Salzkotten 2. Dez. 1836, † . . 20. Nov. 1897.

Kinder: a) 1r Ehe: 1) Luiſe, * . . 23. April 1844; ⚔ . . 4. Juli 1861 mit Friedrich von Schelver. [New York.]

2) Klemens Auguſt, * Paderborn 9. März 1845, Herr auf Kis-Uglya, Ungarn, Kgl. preuß. Oberſt a. D.; ⚔ Warthau 27. Jan. 1874 mit — Johanna Gfin von Frankenberg und Ludwigsdorf, * Warthau 20. Juli 1848, Herrin auf Alt-Warthau (391 ha) und Klein-Krauſchen (202 ha), Kr. Bunzlau. [Alt-Warthau bei Thomaswaldau.]

Kinder: (1) Hans-Wolf Auguſt Theodor Hubertus, * Breslau 11. Mai 1877. [Alt-Warthau.]

(2) Wanda Julie Maria Huberta, * Ratibor 10. Juli 1879.

(3) Erika Alexandrine Roſa Bertha Vally Huberta, * Sohrau, OSchleſ., 23. April 1881; ⚔ Berlin 17. Jan. 1901 mit Erich Gfn von Hacke, Herrn auf Alt-Ranft. [Alt-Ranft.]

3) Auguſt, * . . 21. Aug. 1846. [. . .]

— b) 2r Ehe: 4) Maximilian, * . . 5. April 1861, K. u. K. Rittm. im Huſ.-Rgt Nr. 10; ⚔ Wien . . mit — Irene Weber, * . . . [Stuhlweißenburg.]

5) Felix, * Salzkotten 23. Okt. 1862, Kgl. preuß. Ldrat des Kr. Recklinghauſen und Hptm. der Ldw.; ⚔ Recklinghauſen 7. Mai 1895 mit — Hedwig Limper, * . . 17. Febr. 1874. [Recklinghauſen.]

Kinder: (1) Clemens Franz Felix Maria, * Recklinghauſen 2. April 1896.

(2) Felix Ferdinand Joſeph, * Recklinghauſen 24. Mai 1897.

(3) Maria Mathilde Irene, * Recklinghauſen 16. Okt. 1899.

(4) Egon Maria Franz, * Recklinghauſen 2. Febr. 1901.

6) Ferdinand, * Salzkotten 11. Mai 1864, Herr auf Merzdorf (ca 1150 ha), Kr. Hoyerswerda, Kgl. preuß. Hptm. und Komp.-Chef im Inf.-Rgt Nr. 13; ⚔ I) Münſter i. W. 26. Okt. 1896 mit Julia Luiſe Franziska Anna Maria von Stockhauſen, * Münſter i. W. 29. Nov. 1871, † . . 11. Dez. 1897; II) Hülshoff 18. April 1899 mit — Maria Freiin Droſte zu Hülshoff, * . . 3. Okt. 1866. [Münſter i. W.]

Kinder: a) 1r Ehe: (1) Hubertus, } Zwillinge, * Höxter 7. Nov.
(2) Marie Sophie, } 1897.

— b) 2r Ehe: (3) Cecilie Felicitas Maria Huberta, * Münster i. W. 13. Febr. 1900.
(4) Maximilian Ferdinand Joseph Hubertus, * Münster i. W. 15. Juni 1902.
7) Pauline, * Salzkotten 5. Sept. 1867, Ordensschwester in Heerlen, Niederl.-Limburg.
8) Reinhard, * Salzkotten 20. Mai 1870, Kgl. preuß. Hptm. und Komp.-Chef im Inf.-Rgt Nr. 13; ⚔ Charlottenburg 8. Okt. 1896 mit — Alice Elisabeth Mathilde Emilie von Beck, * Mannheim 19. Juni 1876. [Münster i. W.]
Söhne: (1) Gisbert Maria Reinhard Richard Felix Erich, * Detmold 16. Dez. 1897.
(2) Egon Maria Hubertus Richard Emil Aloysius, * Detmold 21. Febr. 1899.
(3) Hans Hubertus Maria Klemens Erich, * Koesfeld 24. März 1901.
9) Klemens Paul Maria Bernard, * Salzkotten 27. Juni 1871; ⚔ Haus Linzenich 27. April 1907 mit — Elisabeth Freiin von und zu Brenken, * . . 30. Juli 1868. [Düsseldorf.]
10) Karl, * Salzkotten 20. Sept. 1873. [New York.]
11) Oswald, * Salzkotten 27. Okt. 1874. [New York.]
12) Augusta, * Salzkotten 23. Juni 1876. [Recklinghausen.]

4. † Dietrich Ferdinand, * Westerwinkel 20. Sept. 1820, † Cánjevo 27. Mai 1897, Herr auf Cánjevo, Kroatien, K. u. K. Lt. a. D.; ⚔ Ungar.-Ostrau 3. Aug. 1846 mit Marie Kamprath, * Wilfersdorf 30. Mai 1830, † Warasdin 22. Okt. 1906.
Kinder: 1) Huberta Mathilde Marie Georgia, * Vaska, Ungarn, 23. April 1856.
2) Pauline Marie Huberta, * Bresnitz, Kroatien, 27. März 1857.
3) August Kunibert Dietrich, * Bresnitz 12. Nov. 1860, Herr auf Bělohrad (2070 ha), K. u. K. Rittm. i. R.; ⚔ Bělohrad 5. März 1889 mit — Helene von der Asseburg, * Neudeck 23. April 1867 (luth.; s. den Art. Asseburg in diesem Taschenbuch). [Bad Bělohrad, Böhmen.]
Kinder: (1) Bernhard Dietrich Friedrich Hubertus Maria, * Königgrätz 7. März 1890.
(2) Paul Franz Friedrich Hubertus Maria, * Wels 23. April 1892.
(3) Anna Marie Huberta, * Wels 31. Aug. 1897.
4) Mathilde Marie Karoline, * Bresnitz 9. Juni 1862.

Messey de Bielle.

Katholisch. — Franz. comte (primog.) nach 1689; ungar. Indigenat 1840 (für Ludwig). — Erste Aufn. 1869.

† Ludwig Gabriel Graf Messey de Bielle, * . ., † Bonyhád 23. Dez. 1847, K. K. Rittm. a. D.; ⚔ I) . . mit Helene von Kaidacsy, * . ., † . . 28. Juni 1840; II) . . 19. Nov. 1850 mit Marie von Haier, * . . (kath.), † . . .
Kinder: a) 1r Ehe: 1. † Gustav Anton, * Krems 12. Okt. 1813, † Wien 28. Dez. 1884, K. u. K. Km., GRat und FML., Oberstlhofm. Sr. K. u. K. H. des Ehzgs Rainer [österr. Anerkennung des Grafstandes 27. Jan. (Plakat d. d. Wien 26. Febr.) 1868], ⚔ Bozen 29. Sept. 1849 mit Alexandrine Franziska Josephine Freiin Engelhardt von Schnellenstein, * Wien 29. Juni 1824, † das. 3. Juni 1895, StkrD.
Kinder: 1) Karl Alfons Maria, * Baden bei Wien 6. Juli 1855, K. u. K. Km., Sektionschef im Min. für Ldesvert. [Wien.]

2) Maria Klementine Alexandrine, * Brunn, NÖsterr., 30. Dez. 1861, im O. vom heil. Herzen Jesu in Rivoli, Italien.

— b) 2r Ehe: 2. Eleonore, * Bonyhád, Kom. Tolna, 26. Dez. 1851. [. . .]

3.† Alfred, * Bonyhád 25. Jan. 1854, † . ., 2. Chef des ungar. Handelsmuseums; ⚔ . . 23. Mai 1882 mit Isabelle Ida Halassy de Déva-Banya, * . . (gesch. 14. April 1890 [. . .]).

Söhne: 1) Julius Alfred Ludwig, * Fiume 12. April 1883. [. . .]

2) Andreas Ludwig Lothar, * Rákosfalva bei Budapest 10. Aug. 1885, K. u. K. Lt. im Div.-Art.-Rgt Nr. 11. [Budapest.]

Metternich, s. Wolff-Metternich zur Gracht.

(von Miączyn-) Miączyński.

(Sprich: Mionczyn-Mionczyński.)

Katholisch. — Masowischer Uradel; Reichsgf. angebl. 1683 (für Athanasius, * 1639, † 1723, nachmal. Palatin von Wolynien; weder Diplom noch Diplomskonzept in Wien vorhanden). — Des Gfn Athanasius Söhne stifteten die beiden Linien. — W. Suche-Kownaty. — Erste Aufn. 1852; Beschreibung des Wappens im Jahrg. 1886, S. 637.

I. Linie.

Stifter: Gf Anton, * 1691, † 1774.

(S. Jahrg. 1897, S. 705; neuere Nachrichten über den Personalbestand fehlen.)

II. Linie.

Stifter: Gf Peter Michael, * 1695, † 1776.

1. Ast.

Stifter: Gf Adam, † um 1800.

† Athanasius Peter Ignaz Graf von Miączyn-Miączyński, * . . 1808, † . . 1871, Herr auf Maciejów ꝛc.; ⚔ . . 1838 mit Helena Gfin Ledóchowska, * . . 25. Febr. 1821, † . . 4. Febr. 1896.

Kinder: 1. Therese Marie Antonie, * . . 1839; ⚔ . . 1858 mit Witold Gfn Krasicki von Siecin, † Worokomla 18. Dez. 1883, Herrn auf Worokomla, Wolynien. [. . .]

2. Franz Xaver Johann Joseph, * . . 24. Jan. 1841, Herr auf Maciejów (seit 1850 Wohnt der Fam.) und Stachury, Wolynien, ERichter des Bez. Kowel; ⚔ . . 3. Febr. 1866 mit — Sophie von Budzyńska, * . . 22. Jan. 1845. [Nałęczów, Gouvt Lublin.]

Kinder: 1) Josepha, * Maciejów 9. Nov. 1868.

2) Helene, * Maciejów 23. April 1871.

3) Athanasius, * Maciejów 26. Aug. 1872. [. . .]

4) Andreas, * Maciejów 9. Aug. 1876. [. . .]

5) Pauline, * Maciejów 21. Okt. 1880; ⚔ Nałęczów 8. Sept. 1904 mit Eduard Ritter von Sokołowski. [Prynków, Gouvt Wilna.]

3. Joseph Miecislaus, * . . 28. Dez. 1842, Herr auf Krupa, Wolynien; ⚔ . . 2. Sept. 1872 mit — Hedwig Gfin Wołłowicz, * . . 15. Aug. 1845. [Krupa bei Luck.]

Kinder: 1) Wanda, * Krupa 2. Juli 1873.

2) Adelbert, * Krupa 1. Juni 1874; ✕ Breslau 11. Febr. 1899 mit — Katherine von Wężyk, * ... [Jasionówka, Gouvt Grodno.]
Tochter: Thereſe, * ...
3) Michael, * Krupa 1. Nov. 1876. [...]
4) Felicie, * Krupa 20. Dez. 1877.

4. † Euſtachius Maria, * .. 26. Sept. 1844, † Wien 28. Dez. 1876; ✕ Dresden .. mit — Olga von Chylińska, * .. (wiederverm. .. mit .. Wyſocki [Kupiel, Wolynien]).
Tochter: Emilie Eleonore, * Maciejów 8. Aug. 1873, im Kloſter in Jasłowiec, Galizien.

5. Czeslaus, * .. 20. Juli 1847; ✕ Smordwa 3. Aug. 1884 mit — Helene Halka von Ledochowska, * Smordwa ... [Adamówka bei Kowel, Wolynien.]
Söhne: 1) Stanislaus, * Adamówka 11. Nov. 1885.
2) Franz Xaver, * Adamówka 11. Juni 1887.

2. Aſt.

Stifter: Gf Joſeph, † 1793. — Ruſſ. Anerkennung des Reichsgfnſtandes d. d. St. Petersburg 8. Juni 1876 (Diplom d. d. St. Petersburg 10./22. März 1881).

† Euphraſius Johann Nepomuk Alexander Anton Graf von Miączyn-Miączyński, * Jarosławicze .. 1800, † Widiut 2. März 1853 (Enkel des Stifters), Herr auf Dobratyń, Jarosławicze, Pereweredów, Oſtryjów, Widiut, Somin, Halnowola, Czeremoszna, Horodno, Podhorodno und Kukuryki, Wolynien, Kamienopol, Podborce und Pruſy, Galizien; ✕ Berdyczew .. mit Angelika Edler von Ignatiew, * Berdyczew .. 1802, † Widiut 4. März 1846.

Söhne: 1. † Ladislaus Roſeslaus Thaddäus, * Jarosławicze 19. Juli 1825, † Stachur 24. Nov. 1891, Herr auf Dobratyń, Pereweredów und Oſtryjow, Wolynien, auf Kamienopol, Podborce und Pruſy, Galizien; ✕ Bereteczko 28. Juli 1854 mit Julie von (Radwan) Piotruszewska, * Peremile 4. Juli 1829, † Beresteczko 6. Aug. 1897.
Söhne: 1) Adam Johann, * Widiut 5. Juni 1855, Herr auf Dobratyń (3570 ha; ſeit 1764 im Beſ. der Fam.), Pereweredów und Oſtryjów, Wolynien; ✕ Lemberg 24. Juni 1877 mit — Roſalie Thekla von (Sas-) Bilińska, * Łazuczyn, Wolynien, 4. Sept. 1858. [Dobratyń.]
Kinder: (1) Maria Anna, * Widiut 26. Juli 1878; ✕ Beresteczko 23. Juli 1902 mit Sigismund Ritter (Krzywda) Gorliński. [Nachorany.]
(2) Ladislaus, * Dobratyń 26. Sept. 1892.
2) Johann Peter, * Widiut 27. Nov. 1857. [Kiew.]

2. † Michael Peter Kaſimir Joſeph, * Ignatowce 27. Jan. 1827, † Dubno 18. Aug. 1905, Herr auf Widiut (ſeit 1659 im Beſ. der Fam.), Somin, Kukuryki, Halnowola und Czeremoszna (2780 ha), Wolynien; ✕ Dłyka 12. Juni 1858 mit — Angelika Maria Auguſte von (Nowina-) Hulewicz, * Satyjów 13. Aug. 1833. [Dubno.]
Sohn: Anton Karl Peter Adam Valer, * Satyjów 26. April 1859, Herr auf Alt- und Neu-Satyjów (ſeit 1800 im Beſ.), Diatkiewicze, Michałowka (ſeit 1789), Iwanowa, Mariampol, Julianówka und Iziopol (zuſ. 2040 ha), Wolynien; ✕ Częſtochowa 10. Juni 1884 mit — Julie Alexandrine Wilhelmine von (Sas-) Trzeciak, * Wołosówka, Wolynien, 2. April 1863. [Neu-Satyjów, Kr. Dubno.]
Kinder: (1) Marie-Angelika Kaſimira, * Satyjów 22. März 1886.
(2) Antonina Stanisława, * Satyjów 30. Sept. 1888.
(3) Hedwig Thereſe, * Satyjów 14. Dez. 1892.
(4) Georg Michael, * Satyjów 24. April 1896.
(5) Felix Rafael, * Satyjów 5. Nov. 1899.

(6) Ferdinand Gabriel Paulin, * Satyjów 5. Juli 1901.
(7) Johann Anton Julian Kasimir Joseph, * Lemberg 20. Febr. 1906.

Vatersbruder.

† Ignaz, * Zawieprzyce 8. Juni 1760, † Wien 26. Okt. 1809, Herr auf Zawieprzyce, Gardzienice und Załośce, Starost von Smidyń [erbländ.-österr. Anerkennung und Erneuerung des Reichsgfnstandes d. d. Wien 13. Juni 1803], ⚭ Pieniaki . . mit Angelika Gfin Bielski von Olbrachcice, * Pieniaki . . 1767, † das. 17. Febr. 1832.

Sohn: † Matthäus, * Pieniaki 21. Okt. 1800, † Krakau 11. Sept. 1863, Herr auf Tiśmienica, Pieniaki (seit 1803 im Bes. der Fam.), Majdany, Czystopady, Załośce (seit 1793), Hrenlów, Zarków und Maleniska; ⚭ Tyśmienica 21. Nov. 1830 mit Klementine Gfin von Potok-Potocka, * Tyśmienica 4. Febr. 1811, † das. 29. Dez. 1878.

Tochter: Alfonsine, * Pieniaki 20. Sept. 1836, Herrin auf Pieniaki, Załośce, Markopol, Blich, Czepiele, Czystopady, Holubica, Lutowisco, Ratyszcze, Reniów, Szyszkowce und Wertelka, Bez. Brody, Galizien, K. u. K. PD.; ⚭ Lemberg 20. Sept. 1853 mit Wladimir Gfn Dzieduszycki, † Poturzyca 11. Sept. 1899, Herrn auf Sokal ꝛc., K. u. K. GRat. [Lemberg.]

(von Michałow=) Michałowski.

Katholisch. — Österr. Gf. d. d. Gödöllö 4. Nov. (Diplom d. d. Wien 2. Dez.) 1885. — W.: Jasieńczyk-Poraj. — Erste Aufn. 1887; Beschreibung des Wappens und Näheres über die Standeserhebung im Jahrg. 1888, S. 648. Über das erloschene Gräfl. Haus s. Jahrg. 1892, S. 663.

† Roman Stephan Graf von Michałow-Michałowski, * Witkowice, Galizien, 15. Jan. 1839, † Dobrzechów 24. Juli 1906, Herr auf Dobrzechów, Oparówka, Wysoka, Połomyja, Łuczyce, Jakubowice und Stogniowice; ⚭ Dobrzechów 20. Juni 1863 mit Marie von Kozmian, * Piotrowice 15. Mai 1839, † Dobrzechów 18. Mai 1905.

Kinder: 1. Ladislaus, * Dobrzechów 20. Okt. 1865, Herr auf Dobrzechów, Oparówka, Wysoka und Połomyja, Galizien, Dr. jur., K. K. Statth.-Rat in Jasło, Galizien; ⚭ Głuchowo 17. April 1894 mit — Irene von Zoltowska, * Głuchowo, Posen, 20. Sept. 1875 (s. den Art. Zoltowski in diesem Taschenbuch).

Söhne: 1) Roman, * Krakau 9. Febr. 1895.
2) Joseph, * Wien 24. Nov. 1897.
3) Stephan, * Jasło 15. Mai 1902.
4) Peter, * Dobrzechów 11. Juli 1904.

2. Joseph, * Dobrzechów 14. Jan. 1870, Herr auf Łuczyce, Jakubowice und Stogniowice, Russ.-Polen. [Krakau.]
3. Anna, * Krakau 27. Mai 1879; ⚭ Dobrzechów 7. Juni 1899 mit Theodor von Mańkowski. [Słupia, Kr. Kempen, Prov. Posen.]

(von Brudzewo=) Mielżyński.

Katholisch. — Großpolnischer Uradel. — W.: Nowina. — Erste Aufn. 1852.

A.

Preuß. Gf. d. d. Berlin 19. Sept. 1786.

† Maximilian Graf von Brudzewo-Mielżyński, * . . 1738, † Pawlowice 24. Jan. 1799, Herr auf Gollancz ꝛc., Kgl. poln. Khr und Kron-Groß-Schreiber; ⚭ . . 1772 mit Konstanze von Smolangen-Czapska, * . . 1749, † Köbnitz 3. Aug. 1813.

Söhne: 1. † Stanislaus, * . . 1773, † . . 1826, Herr auf Pawłowice ꝛc., poln. Gen.; ⚔ . . mit Providentia (von Kalinowa-) Zaremba, * . ., † . . .
Sohn: † Leo, * . . Aug. 1809, † Dresden . . Okt. 1900, Herr auf Pawłowice, Kąkolewo, Zytowiecko und Wielkalonka; ⚔ . . 1842 mit Felicie von Potok-Potocka, * Będlewo 5. Nov. 1819, † Pawłowice 15. Nov. 1870.
Kinder: (1) Anna, * Pawłowice 20. Nov. 1842; ⚔ daſ. 14. Okt. 1860 mit Stanislaus Gfn Czarnecki, Herrn auf Pakosław. [Siekówko bei Priment.]
(2) Max, * Pawłowice 16. April 1844, Herr auf Pawłowice mit Kąkolewo-Kocingi und Roboczysko, Kr. Liſſa. [Kankel.]
(3) † Matthias, * Pawłowice 1. Juli 1846, † . ., Herr auf Wielka-Lęka, Grodzisko und Zytowiecko, Kr. Goſtyn; ⚔ Dresden 1. Febr. 1877 mit Thereſe Gfin von Mycielin-Mycielska, * Chocieszewice 21. Juni 1856, † Groß-Lenka 30. Aug. 1903.
Kinder: a. Felicie, * Wielka-Lęka 27. Nov. 1877; ⚔ Zytowiecko 1. Okt. 1895 mit Wladislaus von Gajewski, Herrn auf Turzno, WPr.
b. Helene, * Poſen 30. Sept. 1887.
c. Chriſtoph Leo Theodor Marian, * Wielka-Lęka 19. Aug. 1888.
(4) Marie, * Pawłowice 7. Jan. 1851; ⚔ . . 21. Sept. 1869 mit Stanislaus Gfn (Łodzia) Poniński, Herrn auf Wreſchen ꝛc. [Schloß Opieszyn bei Wreſchen.]
2. † Nikolaus de Tolentino Gorgonius Maximilian, * Rombin 9. Sept. 1780, † . ., Herr auf Baszków ꝛc.; ⚔ . . mit Brigitta von Łagówiec-Szaniecka, * . . 1779, † Poſen 23. Nov. 1859.
Sohn: † Alexander Dominik Joſeph Prokop, * Baszków 4. Aug. 1813, † Turin 25. Febr. 1885; ⚔ . . 1833 mit Katharina Gfin von Potulice-Potulicka, * . . 28. Dez. 1817, † . . Okt. 1855.
Söhne: (1) † Stanislaus Koſtka Kleophas Kaſpar, * Baszków 25. Sept. 1840, † Mielżyn 23. Okt. 1891, Kgl. preuß. OLt. a. D.; ⚔ Dresden 6. Juni 1868 mit — Angelia Helena Amalia Baronin von Rönne, * Garzden 2. Aug. 1832. [Garzden.]
Kinder: a. Maria Felix Franz Alexander Kaſpar, * Liſſa, Poſen, 5. Jan. 1871; ⚔ Warſchau 29. Juni 1899 mit — Stanislawa Sianożecka, * . . . [. . .]
b. Marie, * . . Jan. 1872; ⚔ Warſchau 3. Febr. 1897 mit Czeslaus Gfn Komorowski. [. . .]
c. Alexander, * . . 1874. [. . .]
(2) Wladislaus, * . . 1848 (ſoll † ſein), Herr auf Komarno, Ruſſ.-Polen, Kgl. preuß. OLt. a. D.; ⚔ . . 8. Sept. 1873 mit — Luiſe Gfin von Lubno-Lubieńska, * . . 25. Aug. 1845, Herrin auf Roskosza, Ruſſ.-Polen. [. . .]
Kinder: a. Katharina, * . . 4. Aug. 1874; ⚔ Warſchau 7. Jan. 1897 mit Felix von Wężyk, Herrn auf Witylin.
b. Johann, * . . 10. Dez. 1875. [. . .]
c. Wladimir, * . . 19. April 1877. [. . .]
d. Joſeph, * . . 2. Aug. 1878. [. . .]
e. Iſabella, * . . 19. Okt. 1879; ⚔ Warſchau 7. Juni 1898 mit Wlodimir von Karski, Herrn auf Klimuntow, Ruſſ.-Polen.
f. Helena, * . . 5. Jan. 1886.

B.

Preuß. Beſtätigung des Gfnſtandes laut Diplom (ohne Wappen) d. d. Berlin 20. Jan. 1818.

† Matthias Graf von Brudzewo-Mielżyński, * Winnogóra 14. Sept. 1790, † Kaźmierz 5. März 1870, Herr auf Dombrowo, Goscieszyn und

Błocko, Kaźmierz und Przyzima; ✕ . . 1820 mit Konstanze von Brudzewo-Mielżyńska, * . ., † . . 23. März 1844.

Kinder: 1. † Joseph, * Köbnitz 17. März 1824, † Iwno 12. Aug. 1900, Herr auf Iwno mit Chorzałki und Podgaj, Samniki mit Chuba, Rujsca und Wiktorowo, Kotowo mit Borzysław und Woźniki, Dombrowo mit Błocko und Stradyń und Goscieszyn, Białepiątkowo, Kozubiec, Chrustowo, Kemblowo mit Lipie und Gorzyce; ✕ . . 21. Jan. 1868 mit Emilie Gfin von Bnin-Bnińska, * . . 21. Mai 1846, † Posen 5. April 1898.

Töchter: 1) Marie, * Iwno 2. Sept. 1869; ✕ Posen 27. April 1892 mit Sigismund von (Bytyń) Kurnatowski [W.: Łodzia: conte romano 30. Aug 1902], Herrn auf Deutsch-Presse, Kr. Schmiegel, Goscieszyn mit Adolfowo und Lonkie, Dombrowa mit Błocko und Stradyń, Kr. Bomst, Kgl. preuß. Kjkr und OLt. a. D. [Schloß Goscieszyn bei Wollstein.]

2) Gabriele Isabelle, * Iwno 4. Aug. 1871; ✕ das. 15. April 1899 mit Joseph Gfn Jezierski, Herrn auf Dembno mit Dzinnin und Nowina, Kr. Wirsitz. [. . .]

3) Konstantia, * Iwno 4. Febr. 1873, Herrin auf Siedlec mit Antonin, Kr. Schroda, Kotowo mit Borzysław und Woźniki, Kr. Grätz. [. . .]

4) Severina, * Iwno 15. Jan. 1876; ✕ Pawłowice 20. Juli 1901 mit Ignaz Gfn Mielżyński (s. unten). [. . .]

2. Franziska Therese Aniela Barbara Nepomucena, * Thorn 15. Mai 1827; ✕ . . 25. Mai 1853 mit Dr. jur. Adolf von Koczorowski, † Dembno 8. Okt. 1893, Herrn auf Dembno, Kr. Wirsitz. [. . .]

3. † Johann, * Köbnitz 22. Juni 1831, † Nizza 23. Febr. 1863; ✕ . . 12. Dez. 1853 mit — Anna Gfin von Kwilecki, * . . 3. Juni 1836, EDame des Kgl. bayer. Theresien-O. [Dresden.]

4. † Karl, * Köbnitz 18. Juli 1838, † auf der Reise von Rußland nach Deutschland 16. Juli 1904, Herr auf Kaźmierz, Russ.-Polen; ✕ Samostrzel 24. April 1866 mit — Emilie Gfin von Bnin-Bnińska, * Samostrzel 16. Juli 1846. [. . .]

Kinder: 1) Johann, * Köbnitz 15. Juni 1868. [. . .]

2) Matthias, * Köbnitz 13. Okt. 1869, Herr auf Köbnitz mit Woyciechowo und Nowina, Godziszewo mit Morgi, Groß- und Klein-Groitzig und Nieborza, Kr. Bomst, Kgl. preuß. Lt. a. D., Mitglied des Deutschen Reichstags; ✕ Bendlew 15. Sept. 1896 mit — Felicie von Potok-Potocka, * Posen 3. Nov. 1875. [Schloß Köbnitz, Post Köbnitz.]

Kinder: (1) Angelica, * Köbnitz 29. Okt. 1897.
(2) Josefa, * Köbnitz 15. Nov. 1900.
(3) Karl Mathias Felix, * Köbnitz 22. Jan. 1906.

3) Ignaz, * Köbnitz 19. Febr. 1871, Herr auf Iwno mit Chorzałki, Samniki, Rujsca und Wiktorowo, Kr. Schroda; ✕ Pawłowice 20. Juli 1901 mit — Severina Gfin von Mielżyńska, * Iwno 15. Jan. 1876 (s. oben). [. . .]

4) Emilie, * Köbnitz 8. April 1873; ✕ das. 4. Febr. 1892 mit Stanislaus von (Korzbok-)Łącki, Herrn auf Konin ꝛc., Kgl. preuß. Kjkr (s. den Artikel Korzbok-Łącki in diesem Taschenbuch). [Pakosław.]

5. Gabriele, * . . 28. Sept. 1841; ✕ . . 9. Mai 1872 mit Paul von Kończa. [. . .]

Mier.

Im Mannesstamme erloschen.

Katholisch. — Schottische Familie. — Adelsatteſt des schottischen Wappenkönigs d. d. Edinburg 5. Sept. 1725; poln. Indigenat d. d. Grodno 28. Okt. 1726; erbländ.-österr. Gf. d. d. Wien 7. März 1777. — Erste Aufn. 1831.

† Felix Graf von Mier, * Warschau 30. Aug. 1788, † Lemberg 5. Dez. 1857,

K. K. Km., GRat und Oberstldeskm. in Galizien; ⚔ Lemberg 26. Okt. 1818 mit Agnes Gfin von Mier, * . . 21. Jan. 1800, † Lemberg 2. Jan. 1865, K. u. K. PD. und StkrD.

Söhne: 1. † Felix, * Brüssel 8. Aug. 1820, † Lemberg 25. Jan. 1870, Herr auf Radziechów, Bez. Kamionka, Galizien, K. u. K. Km.; ⚔ Lemberg 26. Mai 1849 mit Felicie Gfin Starzeńska, * Olejów 13. Dez. 1830, † Lemberg 9. März 1900, StkrD.

Töchter: 1) Gabriele, * Radziechów 16. April 1850; ⚔ I) Lemberg 25. Aug. 1869 mit Zdislaus Gfn Tyszkiewicz-Kalenicki, † . . 1895, Herrn auf Werynia und Klobuszowa, Galizien (Ehe annulliert 1875); II) Wien 8. April 1878 mit Adam Ritter von Szolucha-Jedrzejowicz, Herrn auf Staromiescie, Kr. Rzeszów, K. u. K. GRat und Min. i. P., Mitgl. des Herrenh. des österr. Reichsrats und Ldtagsabg. [Rzeszów.]

2) Cäcilie Sophie Marie Felicie, * Lemberg 29. März 1856, Herrin auf Witkow und Cholojow, Galizien; ⚔ Lemberg 4. Aug. 1874 mit Dr. jur. et phil. Stanislaus Gfn Badeni, Herrn auf Radziechów, K. u. K. GRat, Ldmarschall von Galizien ꝛc. [Radziechów.]

2. † Heinrich, * Neapel 5. Aug. 1829, † Busk 3. Nov. 1879, Herr auf Busk, Bez. Kamionka, Galizien, K. u. K. Km.; ⚔ Lemberg 4. März 1867 mit — Anna Wierer, * . . 24. Sept. 1844. [Nancy.]

3. † Karl, * . . 24. Aug. 1832, † Lemberg 29. April 1885, Herr auf Kamionka-Strumiłowa, K. u. K. Km. und OLt. a. D.; ⚔ Lemberg 25. Nov. 1857 mit — Helene von Turkuł, * . . 9. Juni 1837, K. u. K. PD. und StkrD. [Wien.]

von (Mieroszowice-) Mieroszowski.

Katholisch. — Masowischer Uradel; österr. Gf. d. d. . . 20. Juni (Diplom d. d. 23. Aug.) 1869. — W.: Slepowron (verbessert). — Besitz: Das im Jahre 1678 gestiftete Fideikommiß, bestehend aus einem Hause in Krakau und einem Geldbetrage (Ersatz für Myslowitz in Preuß.-Schles.). — Erste Aufn. 1870, S. XXII; s. Jahrg. 1871, S. 538, und Jahrg. 1888, S. 652.

† August Sobieslaw Dominik Graf von Mieroszowice-Mieroszowski, * . . 4. Aug. 1820, † Wien 14. Febr. 1890, 10. Fkherr, Herr auf Gotkowice und der Gfschaft Pieskowa Skała; ⚔ . . 10. Okt. 1848 mit Julie von (Lubicz-) Gruszecka, * Kiew 30. Juli 1830, † Krakau 17. Jan. 1902.

Tochter: Therese Marie Eveline Viktoria Cäsarine, * Genf 15. Okt. 1855, Herrin auf Piaski Wielkie, Galizien; ⚔ Krakau 6. Febr. 1875 mit Stanislaus Gfn Witold-Alexandrowicz, Kgl. preuß. Lt. a. D. [Piaski Wielkie.]

Bruder.

† Johann Stanislaw Viktor Christoph, * . . 27. Dez. 1827, † Krakau 4. Jan. 1900, 11. Fkherr ꝛc., K. K. Reg.-Rat a. D.; ⚔ Freiburg i. Br. 29. Juli 1852 mit Emilie Oesterle, * Freiburg i. Br. 1. April 1828 (evang.), † . . 11. Dez. 1877.

Söhne: 1. Johann Karl, * . . 1. Nov. 1854, Dr. jur. utr., 12. Fkherr und Kurator der Mieroszowskischen Stipendienstiftung, K. K. Ger.-Sekr. und Untersuchungsrichter beim Ldesger. in Krakau; ⚔ Krakau 7. Febr. 1881 mit — Marie von (Kosciesza-) Ozegalska, * Kalisz, Russ.-Polen, 25. Dez. 1862, Herrin auf Zawada-Wolówki, Galizien.

2. † Sobieslaw Christoph, * . . 27. Jan. 1856, † Krakau 5. Nov. 1899, Herr auf Grotkowice und der Gfschaft Pieskowa Skała, Russ.-Polen, und auf Karniowice, Kr. Krakau, Gbzgl. sächs. Khr; ⚔ Genf 16. April 1879 mit seiner Cousine — Anna Adolfine Oesterle-Borgeaud, * . . 8. Mai 1859 (reform.). [. . .]

3. Christoph Emil, * . . 11. Mai 1857; ✕ Sobota 3. Aug. 1882 mit — Marie von Zawisza-Czarny, * . . 4. Jan. 1859. [Abbazia.]

Migazzy.

Im Mannesstamme erloschen.

Katholisch. — Wappenbrief d. d. Wien Freitag nach St. Veit 1458; Wappenbestätigung d. d. Wien 9. Sept. 1561; Reichsadel mit Wappenbesserung d. d. Prag 21. März 1606; Reichs- und erbländ.-österr. Gf. mit den Prädikaten „von Wall und Sonnenthurm" d. d. Wien 5. Juli 1698; böhm. Inkolat 12. Febr. 1761; ungar. Indigenat 4. März 1764. — Besitz: Das Majorat Aranyos-Maróth mit Neudorf, Ungarn. — Erste Aufn. 1825.

† Wilhelm Graf Migazzy von Wall und Sonnenthurm, * . . 26. Febr. 1830, † Aranyos-Maróth 28. Aug. 1896, Majoratsherr, K. u. K. Km. und GRat, OGespan des Kom. Bars; ✕ Ofen 29. März 1853 mit Antonie Marczibányi von Puchó und Csóka, * . . 1838, † Aranyos-Maróth 21. Mai 1886, StkrD.

Töchter: 1. Irma, * Budapest 19. Mai 1854, Herrin des Majorats, K. u. K. PD. und StkrD.; ✕ Aranyos-Maróth 6. Nov. 1881 mit Emmerich (Imre) Gfn Erdödy von Monyoróker ék und Monoszló, Majoratsherrn auf Galgócz, Herrn auf Domanis. [Galgócz.]

2. Eugenie Melanie Antonie, * Budapest 11. Juli 1855, StkrD.; ✕ Aranyos-Maróth 14. Jan. 1879 mit Karl Gfn Forgách von Ghymes und Gacs, † Wien 26. April 1900, K. u. K. Km. [Nagy-Gomba, Kom. Somogy.]

3. Antonie, * . . 1868; ✕ . . 10. Nov. 1892 mit Stephan Baron Ambrózy. [. . .]

Mikes von Zabola.

Katholisch. — Siebenbürg. Frhr. d. d. . . 1693; siebenbürg. Gf. d. d. Wien 4. Mai 1696 (für Michael Frhrn Mikes von Zabola). — Erste Aufn. 1876; Beschreibung des Wappens, dessen Vervollständigung vorbehalten bleibt, im Jahrg. 1877, S. 591.

I. Linie: Uzon.

† Árpád Graf Mikes von Zabola, * Klausenburg . . 1835, † das. 13. Mai 1899; ✕ Klausenburg 25. Mai 1863 mit — Rosalie Gfin Horváth-Tholdy, * . . 19. Aug. 1836, StkrD. [Csesztve.]

Kinder: 1. Marie, * Csesztve 13. März 1864, im O. vom heil. Herzen Jesu in Budapest.

2. Klemens, * Csesztve 15. April 1865, K. u. K. Km. und Hptm. i. R.; ✕ Mezö-Méhes 10. Sept. 1900 mit — Emma Gfin Béldi von Uzon, * Klausenburg 26. Okt. 1873. [Magyar-Csesztve.]
   Kinder: 1) Mihály, * Csesztve 27. Juni 1901.
   2) Elisabeth, * Csesztve 24. Okt. 1902.
   3) Alexander, * Csesztve 25. Mai 1905.

3. Rosalie, * Csesztve 30. Sept. 1868; ✕ I) Klausenburg 16. April 1887 mit Adelbert Bernáth de Bernátfalva (diese Ehe wurde durch den heil. Stuhl nichtig erklärt); II) Csesztve 20. Okt. 1898 mit Franz Gfn Béldi von Uzon, K. u. K. Km. [Mezö-Méhes.]

4. Sarolta, * Csesztve 31. Dez. 1870; ✕ Klausenburg 14. Juli 1888 mit Arnold Frhrn Vay von Vaja. [Tisza-Lök.]

II. Linie: Zabola.

† Benedikt Graf Mikes von Zabola, * .. 24. April 1819, † .. 27. Aug. 1878; ⚔ I) .. 1840 mit Esther Gfin Mikó von Hidvég, * .., † .. 2. Dez. 1854; II) Charlottenfels bei Schaffhausen 20. Juni 1864 mit — Sophie Moser, * .. 7. Okt. 1839. [München.]

Kinder: a) 1r Ehe: 1. † Nikolaus, * .. 4. Sept. 1841, † Reichenau 7. Juni 1893, K. u. K. Km.; ⚔ Klausenburg 1. April 1865 mit — Johanna Rosa Maria Freiin Bornemisza von Kászon, * Klausenburg 9. Mai 1842, K. u. K. PD. und StkrD. [Torda-Szent-László.]

Kinder: 1) Johanna, * Klausenburg 1. April 1866, K. u. K. PD. und StkrD., EO. des souv. Malt.-RrO.; ⚔ Wien 7. Jan. 1896 mit Nikolaus Gfn Szécsen de Temerin, K. u. K. Km., GRat und a. o. u. b. Botsch. beim Päpstl. Stuhl. [Rom.]

2) Sigmund, * .. 6. Juni 1867; ⚔ .. 30. Sept. 1895 mit — Sophie Gfin Béldi von Uzon, * Klausenburg 28. Dez. 1874. [Bodola.]

Kinder: (1) Nikolaus Sigmund Marie, * Klausenburg 25. Sept. 1897. (2) Emma, * Klausenburg 3. Mai 1899.

— b) 2r Ehe: 2. Elisabeth Charlotte Marie, * .. 23. Dez. 1865, unter dem Namen Maria Pia im Kloster der „Ewigen Anbetung" in Innsbruck.

3. Sophie Julie, * .. 12. April 1867; ⚔ Wien 23. April 1887 mit Alexander Kyd, K. u. K. Rittm. a. D. [Wien.]

4. Armin Benedikt, * .. 26. Juni 1868, K. u. K. Km.; ⚔ Klausenburg 28. April 1896 mit — Klementine Gfin Bethlen von Bethlen, * Mezö-Sámsond 18. Jan. 1871. [Schloß Zabola.]

Töchter: 1) Klementine, * Zabola 31. Jan. 1897.
2) Eva, * Klausenburg 29. Mai 1905.

5. Emma Johanna, * Zabola 2. Okt. 1869 (evang.); ⚔ Feldafing 16. Juni 1891 mit Luitpold Frhrn von und zu der Tann-Rathsamhausen, Kgl. bayer. Km., Gen. der Inf. und kmdm Gen. des III. AKorps. [Nürnberg.]

6. Helene (Ilona) Leopoldine, * .. 28. Juni 1871.

7. Johann Heinrich Stephan, * .. 27. Juni 1876, Weltpriester der Diözese Siebenbürgen. [Gyergyó-Alfalu.]

Mikó de Hidvég.

Im Mannesstamme erloschen.

Evangelisch. — Siebenbürg. Gf. d. d. Wien 26. Aug. 1755 (für Paul Mikó de Hidvég). — Erste Aufn. 1876; s. Jahrg. 1878, S. 594.

† Georg Graf Mikó de Hidvég, * .. 1776, † .. 1821; ⚔ .. mit Barbara Gfin Mikes von Zabola, * .., † .. 10. Sept. 1805.

Söhne: 1. † Georg, * .. 24. Juli 1804, † Klausenburg 11. Mai 1861; ⚔ .. 15. Sept. 1828 mit Elisabeth Gfin Bethlen von Bethlen, * .. 5. April 1806, † Klausenburg 15. April 1875.

Tochter: Juliana, * Erzsébetváros 3. April 1834; ⚔ .. 26. Mai 1856 mit Johann Nepomuk Gfn von Esterházy (kath.), † Klausenburg 24. Juni 1898. [Klausenburg.]

2. † Emmerich, * .. 4. Sept. 1805, † Klausenburg 16. Sept. 1876, K. u. K. Km. und GRat, Oberstmundschenk des Kgr. Ungarn, Kgl. ungar. Min. für Ackerbau, Gewerbe und Handel ꝛc.; ⚔ .. 1840 mit Maria Gfin Rhédey von Kis-Rhéde, * .. 18. Aug. 1811, † Klausenburg 27. März 1849.

Tochter: Anna, * Nógrád-Ludány 17. März 1849; ⚔ I) .. 4. Sept. 1871 mit Joseph Frhrn Wesselényi von Hadad, † .. 29. Aug. 1874;

II) Budapest 5. Juli 1880 mit Arthur Gfn Pejácsevich von Veröcze, † Nógrád-Lubány 30. Sept. 1899 (kath.). [Nógrád-Lubány.]

Mirbach.

Rheinischer Uradel. — Erste Aufn. 1826. Geschichtl. Übersicht und Stammreihe im Taschenbuch der Freiherrl. Häuser, Jahrg. 1888 und 1890, sowie in diesem Taschenbuch, Jahrg. 1888 u. 1889.

A. Mirbach (früher Mirbach-Kosmanos). (Katholisch.)

Ältere kurländische Linie a. d. H. Pussen, vgl. Freiherrl. Taschenbuch Jahrg. 1888, 5. Zweig, und 1890, 4. blühender Zweig.

Böhm. Ritterstand d. d. Wien 16. (Inkolat 27.) Febr. 1786; böhm. Gf. mit dem Prädikat „Hoch- und Wohlgeboren" d. d. Wien 19. Aug. 1791. — Beschreibung des Wappens im Jahrg. 1889, S. 658.

† Gotthard Friedrich Graf von Mirbach-Kosmanos, * Kosmanos .. 1796, † Teplitz .. 1870, Herr auf Kosmanos; ⚔ I) Bezno .. mit Friederike Gfin von Pachta, * Bezno .. 1812, † Kosmanos .. 1832; II) Bezno .. mit deren Schwester Aloysia Gfin von Pachta, * Bezno .. 1808, † Kosmanos .. 1845; III) Teplitz .. mit Josephine Freiin von Saint Vincent-Montatin, * .. 1805, † Kosmanos .. 1868.

Kinder: a) 1r Ehe: 1. † Friedrich Gotthard Hugo, * Kosmanos 6. Febr. 1832, † Wien 20. Jan. 1883, Herr auf Kosmanos (1883 veräußert); ⚔ Wien 14. April 1864 mit — Anna Maria (Ninon) Sterio-Polichroni von Schußmann, * Temesvar .. 1838. [Wien.]

— b) 2r Ehe: 2. † Natalie Wilhelmine, * Kosmanos 12. Sept. 1836, † Prag 16. Aug. 1907; ⚔ Kosmanos 20. Febr. 1860 mit Rudolf Gfn Wratislaw von Mitrowitz und Schönfeld, † Prag 30. Nov. 1874, K. u. K. Km. und GRat.

3. † Hugo, * Kosmanos 22. Sept. 1840, † Görgény-Szent-Imre 17. Jan. 1903, K. u. K. Rittm. a. D.; ⚔ Weißkirch, Siebenbürgen, 24. Okt. 1870 mit — Helene Gfin Haller von Hallerstein, * Arad 16. Febr. 1851. [Görgény-Szent-Imre, Siebenbürgen.]

Kinder: 1) Marie Wilhelmine Helene, * Schäßburg 22. März 1874.
2) Eugen Franz Viktor Hugo, * Weißkirch 7. Aug. 1876, K. u. K. Lt. [. . .]
3) Hugo Franz Viktor Eugen, * Weißkirch 30. Mai 1878. [. . .]
4) Helene Margarete Philippine, * Alsó-Rakos 10. Sept. 1880.
5) Emil Eugen Hugo Maria Helene, * Alsó-Rakos 25. Okt. 1882, stud. jur. [Budapest.]
6) Oskar Eugen Hugo Maria, * Alsó-Rakos 26. Juni 1885, stud. ing. [Preßburg.]
7) Robert Anselmo Hugo Maria, * Görgény-Szent-Imre 16. Febr. 1888.
8) Ernst Gabriel Hugo Maria, * Görgény-Szent-Imre 22. Febr. 1891.
9) Wilhelm Ernst Hugo Maria, * Görgény-Szent-Imre 5. Febr. 1895.

4. Angélique, * Kosmanos 15. Febr. 1844, unter dem Namen Maria Eucharistika im O. der „Ewigen Anbetung" in Innsbruck.

B. Mirbach-Sorquitten*. (Lutherisch.)

Jüngere kurländische Linie a. d. H. Pußnecken, vgl. Freiherrl. Taschenbuch, Jahrg. 1888, 11. Zweig, und Jahrg. 1890, 7. blühender Zweig.

Preuß. Gf nach dem Rechte der Erstgeburt an zu gründendem Fideikommiß d. d. Charlottenburg 16. April 1888. — Beschreibung des Wappens im Jahrg. 1889, S. 685.

Julius Ulrich Gottlob Emmerich Graf von Mirbach-Sorquitten,

* Sorquitten 27. Juni 1839, Herr auf Sorquitten (4240 ha), Kr. Sensburg, Podlacken (708 ha) und Jankenwalde (535 ha), Kr. Rastenburg, Mitgl. des preuß. Herrenh., RRr des Joh.-O.; ⚔ Berlin 1. Nov. 1873 mit — Maria verw. von Bonin, geb. Freiin von Paleske, * Spengawsken 8. Febr. 1845. [Sorquitten.]

Mirbach-Geldern-Egmont

(a. d. H. der Grafen von Geldern-Egmont).

Katholisch. — Bayer. Namen- und Wappenvereinigung mit denen der Freiherren von Mirbach als „Gf von Mirbach-Geldern-Egmont" für den jeweiligen, aus der II. Linie des Gräfl. Hauses Geldern-Egmont stammenden Besitzer des mit einem Freiherrl. von Mirbachschen Geldfideikommiß verbundenen Fideikommisses Roggenburg, Schwaben, Kgr. Bayern, und dessen ältesten Sohn, vererblich nach dem Rechte der Erstgeburt, jedoch geknüpft an die Bedingung je stiftsmäßiger adeliger Verehelichung, d. d. München 16. Aug. 1877 (immatrikuliert 10. Febr. 1878). — Erste Aufn. 1888; Beschreibung des Wappens im Jahrg. 1889, S. 660. — Die Nachgeborenen führen den Titel Graf und Gräfin von Geldern-Egmont mit dem Geldern-Egmontschen Wappen.

Alfons Rainer Ludwig Wilhelm Franz Joseph Maria Graf von Mirbach-Geldern-Egmont, * München 3. Juni 1872 (Sohn des Grafen Adolf von Geldern-Egmont und der Gfin Gabriele, geb. Freiin von Mirbach; s. die II. L. des Art. Geldern-Egmont), Fkherr, Kgl. bayer. Km., Kais. deutscher Leg.-Rat, ERr des souv. Malt.-RrO.; ⚔ Pörtschach, Kärnten, 18. Okt. 1902 mit — Maria Gfin Hoyos, * Wien 20. April 1883, StkrD. [Roggenburg und München.]

Kinder: 1. Elisabeth Franziska Gabriele Marie Gräfin von Geldern-Egmont, * Pörtschach 20. Juli 1903.

2. Ladislaus (Lato) Adolf Rainer Joseph Maria Graf von Mirbach-Geldern-Egmont, * Bern 10. März 1905.

Mirbach-Harff*

(a. d. H. der Freiherren von der Vorst-Lombeck und Gudenau).

Katholisch. — Preuß. Gf nach dem Rechte der Erstgeburt aus je adeliger Ehe d. d. Berlin 15. Okt. 1840 (Diplom d. d. Sanssouci 24. Juni 1845); erloschen 19. Dez. 1849 und übertragen auf die Person des Richard Frhrn von der Vorst-Lombeck und Gudenau, † 14. Dez. 1853, unter Annahme des Namens „Mirbach-Harff" für die gesamte Deszendenz mittels A. K.-O. d. d. Charlottenburg 13. April 1850 (s. Jahrg. 1872, S. 539) und auf dessen 1. Sohn Johann Wilhelm, † 19. Juni 1882 (unvermählt), vererblich nach dem Rechte der Erstgeburt mit dem im Jahre 1853 gestifteten Fideikommiß (1570 ha) in den Kr. Bergheim, Grevenbroich, München-Gladbach, Heinsberg, Kempen und Solingen laut Diplom d. d. Berlin 28. Febr. 1855 (erloschen 19. Juni 1882), sowie auf den 2. Sohn Ernst Hubert Joseph Maria (s. unten), vererblich nach dem Rechte der Erstgeburt am Fideikommiß laut Diplom d. d. Berlin 27. März 1885. — Erste Aufn. 1852; Beschreibung des Wappens im Jahrg. 1886, S. 646.

† Richard Graf von Mirbach-Harff, * Gudenau 24. Aug. 1810, † Bonn 14. Dez. 1853, Kgl. preuß. GReg.-Rat; ⚔ Wien 21. Nov. 1840 mit Julie Gfin Hoyos, * Frohsdorf 7. Juli 1816, † Düsseldorf 16. Dez. 1871, StkrD.

Kinder: 1. † Ernst Hubert Joseph Maria Graf von Mirbach-Harff, * Harff 17. März 1845, † Düsseldorf 29. Mai 1901, Fkherr auf Harff ꝛc. (s. Jahrg. 1901), K. u. K. Km., ERr des Deutschen O.; ⚔ Choltitz 29. Aug. 1870 mit — Wilhelmine Gfin von Thun und Hohenstein, * Choltitz 9. Aug. 1851, StkrD. [Schloß Harff.]

Kinder: 1) Wilhelm Maria Theodor Ernst Richard Graf von Mirbach-Harff, * Ischl 2. Juli 1871, Fkherr auf Harff, Kais. deutscher Leg.-Rat bei der Botschaft in Paris, Kgl. preuß. OLt. der Res. des Kür.-Rgts Nr. 4, Mitgl. des preuß. Herrenh. auf Lebenszeit, ERr des souv. Malt.-RrO.
2) Maria Juliane Wilhelmine Rudolfine Freiin von Mirbach, * Ziadlowitz 8. Okt. 1872.
3) Theodor Maria Freiherr von Mirbach, * Ziadlowitz 19. Nov. 1874, K. u. K. Km. und OLt. im Huf.-Rgt Nr. 9. [Györ-Szabadhegy.]
4) Marie Rudolfine Freiin von Mirbach, * Ziadlowitz 24. Dez. 1875; ⚔ Harff 7. Juni 1900 mit Friedrich Frhrn von Wittinghoff, gen. Schell zu Schellenberg, Fkherrn, Erbdrosten des Fstt. Essen. [Schloß Schellenberg bei Rellinghausen, Kr. Essen a. Rh.]
5) Richard Rudolf Oswald Maria Freiherr von Mirbach, * Ziadlowitz 1. Jan. 1877, K. K. Statth.-Konz.-Prakt. bei der Bez.-Hptmschaft in Linz.
6) Franz Maria Oswald Klemens Alfons Freiherr von Mirbach, * Ziadlowitz 6. Mai 1878, K. u. K. Km. und OLt. im Ul.-Rgt Nr. 2, zuget. dem Gen.-Stab der 10. Kav.-Brig. [Wien.]
7) Maria Nikolasine Freiin von Mirbach, * Ziadlowitz 17. Mai 1879, im O. der Borromäerinnen in Koblenz.
8) Maximilian Friedrich Johannes Maria Freiherr von Mirbach, * Ziadlowitz 14. Juli 1880, cand. jur. [Straßburg i. E.]
9) Friedrich-Karl Moritz Maria Benjamin Freiherr von Mirbach, * Ziadlowitz 11. Sept. 1881, cand. jur. [Halle a. d. S.]
10) Maria Ottilia Karolina Freiin von Mirbach, * Ziadlowitz 17. März 1883.

2. Antonia Freiin von Mirbach, * Grevenbroich 5. Juni 1846; ⚔ Harff 25. Juli 1865 mit Wilderich Gfn von Spee, † Maubach 16. März 1890, Herrn auf Maubach, Kgl. preuß. Ldrat z. D. [Unter-Maubach.]
3. Therese Freiin von Mirbach, * Harff 8. April 1849, StiftsD. von Bedburg. [Aachen.]

Mistruzzi-Freysingher

(a. d. H. der Freysingher).

Im Mannesstamme erloschen.

Katholisch. — Erbländ.-österr. rittermäßiger Adel d. d. Graz 24. Juli 1587 (vom Ghzg Karl für Dr. med Marius Freysingher, Physikatsarzt im Hzgt. Kärnten, und seine Brüder); venetian. Belehnung mit einem adeligen Jurisdiktionslehen in Brazzano und hieran geknüpftem Contetitel d. d. Venedig 1. Dez. 1685; venetian. Bescheinigung der Abstammung von obigem Geschlecht der Freysingher 19. April 1687; österr. Gfnstand d. d. Wien 23. Dez. 1831 (Diplom d. d. Wien 1. März 1832; für Marius Conte Mistruzzi-Freysingher, K. K. Obersten i. R.). — Erste Aufn. 1859.

† Marius Graf Mistruzzi-Freysingher, * Venzone 19. Jan. 1783, † Odenburg 2. Jan. 1858, K. K. Oberst a. D.; ⚔ Graz 10. Aug. 1820 mit Ludovika Stephanie Edler von Smitmer, * Wien 7. Febr. 1799, † Görz 8. Mai 1854.

Tochter: Josephine Maria, * Graz 13. Sept. 1830; ⚔ Görz 25. Nov. 1854 mit Anton Gfn von Attems, K. K. Statth.-Rat a. D. [Görz.]

Mittrowsky.

Katholisch. — Böhmischer Uradel; böhm. Frhrnstand d. d. Wien 12. März 1716; erbländ.-österr. Gf. d. d. Wien 11. Sept. 1769 (von der Kaiserin Maria Theresia, für die

Brüder Maximilian Joseph — I. Linie — und Johann Baptist — II. Linie — Freiherren von Mittrowsky). — Erste Aufn. 1839; Näheres über die Standeserhebungen im Jahrg. 1861, S. 549.

I. Linie (des Maximilian Joseph).

† Wladimir Graf Mittrowsky von Mitrowitz, Freiherr von Nemyssl, * Rožinka 17. Juni 1814, † Sokolnitz 6. April 1899, Herr auf Rožinka mit Brauschow, Pernstein (26 028 Joch), Sokolnitz (12 155 Joch) mit Schlapanitz und Turas, Mähren, K. u. K. Km., GRat und Major a. D.; ⚔ I) Wien 9. Okt. 1844 mit Antonia Gfin von Dietrichstein-Proskau, * Sokolnitz 11. Febr. 1821, † Venedig 3. Dez. 1847; II) Brünn 11. Mai 1850 mit Julie Gfin von Salis-Zizers, * Kalksburg 5. Okt. 1832, † Wien 7. März 1895, K. u. K. PD. und StkrD.

Kinder 2r Ehe: 1. Wladimir Joseph Maria, * Sokolnitz 27. Juli 1864, K. u. K. Km.; ⚔ I) Wien 17. Juni 1885 mit Elisabeth Altgfin zu Salm-Reifferscheidt, * Wien 10. Dez. 1867, † Blansko, Mähren, 19. Jan. 1888; II) Wien 23. Juli 1895 mit — Maria-Pia Gfin von Bawarow-Bawarowska, * Wien 2. Juli 1869, StkrD. [Schloß Rožinka, Mähren.]

Kinder 2r Ehe: 1) Maria Elisabeth Franziska Wladimira Josepha Juliana Felicitas, * Sokolnitz 20. Nov. 1896.

2) Julia Maria Josepha Emilia Sophia Wladimira, * Rožinka 15. Juni 1898.

3) Elisabeth Antonia Juliana Wladimira Maria Katharina, * Sokolnitz 25. Nov. 1899.

4) Wladimir Anton Hubert Franz Joseph Maria, * Sokolnitz 18. Febr. 1901.

5) Hubert Wladimir Franz Julius Joseph Maria Johann, * Rožinka 24. Juni 1902.

6) Alice Josephine Rudolphine Marie Franziska Wladimira, * Sokolnitz 10. April 1904.

7) Karl Franz Joseph Wladimir Maria, * Sokolnitz 28. Nov. 1905.

2. Maria Alfonsine Epiphanie Juliana, * Brünn 6. Jan. 1867, StkrD.; ⚔ Sokolnitz 11. Dez. 1899 mit Markus Gfn von Bombelles, K. u. K. Km. [Opeka.]

3. Juliane Franziska Gabriele Maria, * Sokolnitz 23. Okt. 1871, StkrD.; ⚔ Sokolnitz 26. Okt. 1889 mit Hubert Gfn de la Fontaine und d'Harnoncourt-Unverzagt, K. u. K. Km. ꝛc. [Baden bei Wien.]

II. Linie (des Johann Baptist).

Im Mannesstamme erloschen.

Ldmann von Krain 15. Okt. 1832, von Tirol 29. Juli 1837; galiz. Indigenat 22. März 1846 (1826?).

† Anton Friedrich Graf Mittrowsky von Mitrowitz, Freiherr von Nemyssl, * .. 16. April 1801, † Kunstadt 19. Aug. 1865, Herr auf Myszowa, Galizien, K. u. K. Km., GRat und OLdesger.-Präs.; ⚔ I) ..19. Sept. 1833 mit Adelheid Gfin von Clam-Gallas, * .. 14. März 1805, † .. 7. Febr. 1836; II) .. 4. Sept. 1839 mit Therese Gfin von Wrbna und Freudenthal, * .. 1. April 1812, † Wien 15. März 1890.

Kinder 2r Ehe: 1. † Anton Friedrich, * .. 14. Juni 1840, † Prag 31. Mai 1907, K. u. K. Km. und Oberstlt. a. D.

2. Franziska Xaveria Barbara Theresia Ludmilla, * Prag 10. Nov. 1846, StkrD.; ⚔ I) Wien 10. Juni 1882 mit Karl Gfn Chorinsky, † Vorder-Brühl 10. Juli 1897, K. u. K. GRat und OLdesger.-Präs.; II) Wien 5. Juni 1900 mit Lothar Pr. von Metternich-Winneburg, † Wien 2. Okt. 1904, K. u. K. Km. und Statth.-VPräs. a. D. [Wien.]

(Vandalin-) Mniszech.

Katholisch. — Böhmischer Uradel; seit ca 1500 in Polen; in Galizien immatrikuliert 1782; erbländ.-österr. Anerkennung des Gfnstandes d. d. Wien 22. April (Diplom d. d. Wien 14. Aug.) 1783 (für die Brüder Joseph Johann Thaddäus — I. Linie —, Michael Georg — II. Linie — und Stanislaus Mniszech). — Erste Aufn. 1831.

I. Linie (des Joseph Johann Thaddäus).

† Alfons Robert Franz Graf Vandalin-Mniszech von Groß-Końzyce und Ossowice, * Wien 28. Aug. 1828, † das. 4. Nov. 1891, Herr auf Ulanów und Bieliny (nicht mehr im Bes.), K. u. K. Km.; ⚔ Brüssel 10. Aug. 1857 mit Hedwig Gfin Dunin-Borkowska, * Lemberg 12. Juni 1838, † das. 13. März 1900.

Kinder: 1. Marie Anna Hedwig, * Spaa, Belgien, 5. Aug. 1858; ⚔ I) Bieliny 31. Juli 1883 mit Thaddäus Frhrn von Horoch, † Poczałkowo 30. Juni 1901, Herrn auf Poczałkowo, Russ.-Polen; II) Lemberg 14. Juni 1903 mit Leo Gfn Piniński, K. u. K. GRat und Statth. a. D., Mitgl. des Herrenh. des österr. Reichsrats. [Schloß Grzymałów, Galizien, und Lemberg.]

2. Ludmilla, * Spaa 27. Juli 1859. [Lemberg.]

3. Gisela Helena Maria, * Lemberg 11. Juni 1863, im Kloster der unbefleckten Empfängnis in Jaslowiec.

4. Georg Maria Joseph Peter Paul, * Krzywczyce bei Lemberg 13. Aug. 1867; ⚔ Wien 21. März 1892 mit — Ethel Maud Haywood, * Kirken bei Bombay 15. Febr. 1873. [London.]

Tochter: Irene Ethel Mary Florenz Hedwig, * Luzern 20. Dez. 1892.

5. Emanuel Alexander Kasimir Paschalis Maria Joseph Hubert, * Bieliny 17. Mai 1871. [Schloß Poczałkowo, Russ.-Polen.]

II. Linie (des Michael Georg).

Im Mannesstamme erloschen.

† Karl Philipp Graf Vandalin-Mniszech von Groß-Kończyce und Ossowice, * . . 7. Jan. 1794, † . . vor 1845; ⚔ . . 29. Sept. 1820 mit Eleonore Gfin von Cetner, * . . März 1798, † . . 187 . .

Söhne: 1. † Georg, * . . 14. März 1822, † . . 18. Nov. 1881; ⚔ . . 1847 mit — Anna von Hańska, * . . . [Paris.]

2. † Andreas, * . . 21. Nov. 1824, † Paris 11. Mai 1905 (bekannter Maler); ⚔ I) . . 1849 mit Anna Gfin Potocka, * . . 1827, † Paris 25. Febr. 1885; II) . . 1886 mit — Isabelle Baronin Marrier de Legatinerie, * . . . [Paris.]

Sohn 1r Ehe: † Leon Joseph Philipp, * Odessa 27. Dez. 1849, † La Ferté-Fresnel, Dpt. Orne, 4. Sept. 1901, K. u. K. Km., GMr des souv. Malt.-RtO.; ⚔ Paris 29. April 1876 mit — Isaure Eugénie Marie Sophie de Montault a. d. H. der Marquis de Montault, * . . 14. Juni 1856, StkrD. und Dame des Kgl. bayer. St. Elisabethen-O. [Paris und Schloß Galleville, Dpt. Seine-inf.]

(von Buzenin-) Mniszek.

Im Mannesstamme erloschen.

Katholisch. — Poln. Adel d. d. Warschau 13. April 1598; galiz. Gf. d. d. Wien 11. Febr. 1783; mährisches Inkolat im Ritterstande 18. Okt. 1800. — W.: Porny. — Erste Aufn. 1828.

† Stanislaus Graf von Buzenin-Mniszek, * . . 10. Juli 1774, † . .

29. Okt. 1846, Herr auf Krysowice und Nizyniec, Galizien, Frain mit Neuhäusel, Mähren, K. K. Km. und GRat, Oberst-Ldmarschall von Galizien; ⚔ . . 19. März 1807 mit Helene Przssin Lubomirska, * . . 6. Aug. 1784, † Frain 14. Aug. 1876, K. u. K. PD. und StkrD., ED. des souv. Malt.-RrO.

Tochter: Luitgard, * . . 20. Juni 1823, Herrin auf Frain mit Burg Neuhäusel (zus. 25 987 Joch) Kr. Znaim, K. u. K. PD. und StkrD.; ⚔ . . 25. Nov. 1843 mit Eduard Gfn Stadnicki, † Frain 21. Mai 1902, Herrn auf Nawojowa, Kr. Neu-Sandec, Galizien, K. u. K. Km. [Frain.]

Mohr.

Im Mannesstamme erloschen.

Katholisch. — Wappenbesserung d. d. Prag 15. Okt. 1578 (vom Kaiser Rudolf II.) und d. d. Innsbruck 1. Juni 1584 (vom Ehzg Ferdinand); Prädikat „von und zu Lichtenegg" d. d. Innsbruck 10. Mai 1593; Ldmann von Tirol 1613; Reichsfrhr. mit dem Prädikat „auf Greiffen" d. d. Wien 4. Okt. 1631; erbländ.-österr. Gf. d. d. Innsbruck 15. Juni 1650 (vom Ehzg Ferdinand). — Erste Aufn. 1861.

† Karl Graf von Mohr, Freiherr auf Landstein, Liechtenegg und Greiffen, Herr zu Montani und Neuhausen, * Latsch 8. Jan. 1824, † Innsbruck 5. Juli 1880, Lehensträger in Dornsberg bei Naturns, Tirol, K. K. Statth.-Sekr., dann Priester der Gesellschaft Jesu und Rektor des Jesuitenkollegiums in Innsbruck; ⚔ . . 24. April 1854 mit Mathilde Gfin von Sarnthein, * . . 4. Juli 1834, † Innsbruck 18. Nov. 1855.

Tochter: Maria, * Innsbruck 8. Febr. 1855; ⚔ Meran 24. April 1876 mit Joseph Frhrn von Giovanelli zu Gerstburg und Hörtenberg. [Hörtenberg bei Bozen.]

Moltke.

Evangelisch. — Mecklenburgischer Uradel, der mit Reddagus, Johannes, Fridericus et Conradus, fratres, dicti Molteke et Georgius Molteke, milites, 13. Juni 1283 zuerst urkundlich erscheint. — Erste Aufn. 1829; Stammreihe im Jahrg. 1900, S. 534. S. Gothaisches Genealog. Taschenbuch der Adeligen Häuser (Uradel), Bd. I, 1900.

A.

Stifter: Otto von Moltke, * 1540, † 1609.

I. Linie*. (Preußisches Haus.)

Stifter: Wolfgang Kaspar von Moltke, * 1637, † um 1713. — Preuß. Gf nach dem Rechte der Erstgeburt und geknüpft an den Besitz des von dem Frhrn Helmuth s. d. 17. Febr. 1868 gestifteten (s. d. 4. April 1868 bestätigten) Fideikommisses, bestehend aus Creisau, Nieder-Grädiz und Wierischau (zus. 486 ha), Kr. Schweidnitz, aus einer Familienstiftung, umfassend das Rittergut Wernersdorf (305 ha), Kr. Schweidnitz, sowie aus einem Kapital, d. d. Versailles 28. Okt. 1870 (s. Jahrg. 1871, S. XVII). — S. Jahrg. 1872, S. 549.

† Wilhelm Joseph Bernhard Friedrich Adolf 2. Graf von Moltke, * Kopenhagen 11. Sept. 1845, † Hannover 12. Jan. 1905 (des Lugano 7. April 1871 † Adolf von Moltke, Kgl. dän. Khrn, Kgl. preuß. Ldrats a. D., Kgl. dän. Administrators der Gfschaft Rantzau, Sohn); folgte seinem Oheim, dem 24. April 1891 † 1. Gfn Helmuth; Fkherr und erbl. Mitgl. des preuß. Herrenh., Kgl. preuß. Gen.-Lt. und Kmdr der 20. Div., RRr des Joh.-O.; ⚔ Bankau 3. Aug. 1874 mit — Ella Gfin von Bethusy-Huc, * Bankau 31. Aug. 1856. [Hannover.]

Kinder: 1. Lenore Ella Emy Charlotte Auguste von Moltke, * Berlin 22. Okt. 1875; ⚔ Creisau 30. Sept. 1894 mit Karl von Hülsen, † Ilten 31. Juli 1903, Kgl. preuß. Major a. D. [. . .]

2. Helmuth Adolf Edo Ludwig Wilhelm 3. Graf von Moltke, * Berlin 30. Okt. 1876, Fkherr und erbl. Mitgl. des preuß. Herrenh.; ⚔ . . mit — . . . [Creisau.]

Sohn: . ., * Creisau . . März 1907.

3. Margarete Ella Eliza Henriette Erika von Moltke, * Bankau 11. Mai 1879; ⚔ das. 18. April 1906 mit Dietrich von Trotha, Kgl. preuß. Obersten und Kmdr des Drag.-Rgts Nr. 8. [Kreuzburg, OSchl.]

4. Joachim-Peter Ludwig Wolfgang Wilhelm von Moltke, * Charlottenburg 16. Okt. 1880, Kgl. preuß. Lt. im Drag.-Rgt Nr. 2. [Schwedt a. d. O.]

5. Monika Paula Maria Ella Erika von Moltke, * Bankau 16. Juli 1886.

6. Karl Viggo Wilhelm Helmuth Joachim von Moltke, * Creisau 26. Jan. 1897.

II. Linie. (Vormals württembergisches Haus.)

Stifter: Ehrenreich von Moltke, * 1656, † 1730. — Reichsgf. d. d. Wien 19. Okt. 1776 (für Friedrich Detlev von Moltke); mecklenb.-schw. Anerkennung 13. April 1784. — Wegen des erloschenen dänischen Hauses (1. Ast) s. Jahrg. 1902, S. 564.

† Friedrich Karl Ludwig Graf von Moltke, * Wolde 5. Mai 1798, † Neu-Strelitz 19. Jan. 1860, Herr auf Behle und Lemnitz, Posen, Ghzgl. mecklenb.-str. OStallm., Kgl. preuß. Rittm. a. D., RRr des Joh.-O.; ⚔ I) . . 1. März 1826 mit Adelaide Bertha von Wulffen, * Potsdam 15. Aug. 1806, † Wolde 24. Mai 1833; II) Potsdam 2. April 1834 mit Marie Eugenie von Roeder, * Potsdam 3. Juli 1810, † Behle 19. Juni 1875.

Kinder: a) 1r Ehe: 1. † Friedrich Georg Karl Felix Wilhelm, * . . 22. Sept. 1831, † Neu-Ulm 3. Aug. 1874, Kgl. preuß. Rittm. z. D.; ⚔ . . 10. Nov. 1863 mit — Frieda Christiane verw. von der Trenck, geb. von Stangen, * . . 29. Dez. 1828. [Ammerland am Starnberger See.]

Kinder: 1) Magdalena Maria, * . . 18. Okt. 1864; ⚔ I) Breslau 4. Juni 1887 mit Franz von Lenbach, † München 6. Mai 1904 (gesch. im Juli 1896), Maler; II) . . mit Dr. med. Ernst Schwenninger, Prof. [. . .]

2) Friedrich Karl Ernst Detlef Alexander Ewald Joseph Wilhelm, * Neu-Ulm 18. Febr. 1865, Kgl. preuß. Rittm. a. D. [Dresden.]

— b) 2r Ehe: 2. Hertha Charlotte, * Wolde 18. Jan. 1838; ⚔ Neu-Strelitz 4. März 1861 mit Eberhard Gfn von Dankelmann, † Berlin 1. Nov. 1877, Herrn auf Groß-Peterwitz, Schlesien. [Groß-Peterwitz.]

3. Wanda Friederike Ottilie Hedwig Luise, * Neu-Strelitz 3. März 1840; ⚔ Behle 28. April 1867 mit Friedrich Gfn von Perponcher-Sedlnitzky, Kgl. preuß. Gen. der Kav. à l. s. d. A., OGewandkm. Sr. M. des Kaisers und Königs. [Berlin.]

4. † Waldemar Friedrich Karl Detlev, * Neu-Strelitz 16. Sept. 1842, † Berlin 2. Dez. 1878, Kgl. preuß. Rittm. z. D.; ⚔ Godesberg 5. Juni 1869 mit — Brunhilda Freiin von Hurter, * Elberfeld 5. Febr. 1847 (wiederverm. Berlin 18. Okt. 1890 mit Walther Frhrn von Seckendorff, Kgl. preuß. OLt. a. D. [. . .]).

Kinder: 1) Hildegard Maria Bertha Eugenie, * Hannover 21. Febr. 1870; ⚔ Berlin 27. März 1889 mit Karl von Böhlendorff-Kölpin, Kgl. preuß. Rittm. a. D. [Regezow, Kr. Usedom.]

2) Detlef Friedrich Karl Waldemar Reinhold Kuno Heinrich, * Behle 22. Aug. 1871, Kgl. preuß. Rittm. und Esk.-Chef im GKür.-Rgt; ⚔ Ulm 26. April 1900 mit — Gerta von Brodowska, * Cassel 9. März 1879. [Berlin.]

Töchter: (1) Irmgard Brunhild Julie Feodora Hildegard Vally Erna, * Brandenburg a. d. H. 2. Nov. 1902.
(2) Erika Julie Elisabeth Margot Marie Olga Editha, * Berlin 12. Febr. 1904.
3) Harry Eberhard Waldemar Friedrich Karl Detlev, * Behle 20. Sept. 1872, Kgl. preuß. OLt. der Ldw. [Hamburg.]

5. Kuno Augustus Friedrich Karl Detlev, * Neu-Strelitz 13. Dez. 1847, Kgl. preuß. Gen.-Lt. z. D. [Berlin]; ⚔ Berlin 12. März 1896 mit Athalie (Lily) Ernestine Alexandrine verw. von Kruse, geb. von Heyden, * Butzow bei Anklam 30. Nov. 1867 (gesch. im Nov. 1899; wiederverm. 30. Nov. 1903 mit Harry von Elbe).

B.

Stifter: Claus von Moltke, 1602, 1610.

Dänisches Haus.

Stifter: Adam Gottlob, * 1710, † 1792, dessen fünf Söhne die nachstehenden Linien stifteten. — Dänischer Lehensgf. von Bregentved 31. März 1750 (für Adam Gottlob).

I. Linie.

Stifter: Gf Christian Magnus Friedrich, * 16. Okt. 1741, † 23. Nov. 1813.

† Christian Magnus Friedrich Graf von Moltke, * Kopenhagen 16. Okt. 1741, † das. 23. Nov. 1813, Herr auf Noer und Grünwald, Kgl. dän. Gen.-Lt. und Khr; ⚔ . . 24. Juli 1762 mit Friederike Elisabeth Gfin von Reventlow, * . . 8. Okt. 1748, † . . 8. Mai 1787.

Söhne: 1. † Adam Gottlob Ditlev, * Odense 15. Jan. 1765, † Lübeck 17. Juni 1843, Herr auf Nütschau, Kgl. dän. Kjkr und PLt. a. D.; ⚔ I) . . mit Auguste Wiebel von Wiebelsheim, * . . 24. Sept. 1772, † Nütschau . . 1801; II) . . mit deren Schwester Marie Christine Wiebel von Wiebelsheim, * . . 9. Okt. 1774, † . . 13. Aug. 1808; III) . . 26. Mai 1827 mit Karoline Hedwig Katharina Klyver, * . . 18. Dez. 1791, † . . 4. Dez. 1873.

Söhne: a) 1r Ehe: 1) † Carl, * Kiel 15. Nov. 1798, † Assieten, Kurland, 12. April 1866, Herr auf Nütschau, Kgl. dän. OKhr, GStaatsmin, GKonferenzrat und Ordenskanzler; ⚔ . . 29. Mai 1824 mit Anna Malwina Simons, * Paris 21. Okt. 1802, † Kopenhagen 22. April 1883.

Sohn: Adam Heinrich Carl, * Nütschau 23. Juni 1828, Herr des 1. Gräfl. Reventlow-Moltkeschen Geldfideikommisses (352 000 dän. Kronen) Kgl. dän. Khr, K. u. K. Major a. D., EKr des Joh.-O.; ⚔ I) Venedig 27. Okt. 1860 mit Olga Gfin Cassini-Cappezuchi, * Triest 26. Nov. 1838 (kath.), † Radkersburg 16. Sept. 1866; II) Radkersburg, Steierm., 27. Nov. 1867 mit deren Schwester Emma Christine Gfin Cassini-Cappezuchi, * Triest 19. Jan. 1836 (kath.), † Görz 6. März 1870; III) . . 19. April 1876 mit — Sophie Magdalena verw. Baronin Rosenkrantz, geb. Gfin von Raben-Levetzau, * Lekkende 10. Juni 1846. [Kopenhagen.]

Kinder: a) 1r Ehe: a. Marie Elisabeth Malwina Wilhelmine Anastasie, * Venedig 11. März 1864; ⚔ Kopenhagen 14. Okt. 1887 mit Wilhelm Baron von Bille-Brahe, Hauptkassierer der Feuerversf.-Gesellsch. „Dänemark". [Kopenhagen.]

— b) 2r Ehe: b. Carl Paul Oskar, * Görz 2. Jan. 1869, Kgl. dän. Geschäftsträger am ital. Hofe und PLt. der Marine a. D.; ⚔ Homestead, Lancaster, Mass., NAm., 29. Juni 1907 mit — Cornelia van Rensselaer Thayer, * Boston 6. Dez. 1881. [Rom.]

— c) 3r Ehe: c. Friedrich Josias Waldemar Otto, * Kopenhagen

10. April 1877, Kgl. dän. Plt. im GHuf.-Rgt; ✕ Holsteinborg 8. Juni 1905 mit — Mimi Gfin von Holstein, * Kopenhagen 14. Juni 1883. [Kopenhagen.]
Sohn: Carl Adam Christian, * Kopenhagen 17. Febr. 1907.

— b) 2r Ehe: 2) Magnus Theodor, * . . 9. März 1806, † Wien 29. Okt. 1860, Herr auf Zalenze, Kr. Beuthen, Kgl. dän. Khr; ✕ . . 1. Sept. 1830 mit Friederike Antoinette Sophie Gfin von Wedell-Jarlsberg, * . . 8. Aug. 1805, † Kiel 24. Mai 1892.
Kinder: (1) Adam Hermann Julius Magnus, * Grünholz 30. Juli 1838. [. ., Amerika.]
(2) Freya Georgine, * Grünholz 11. Jan. 1841, Konventualin des adeligen Klosters in Utersen. [Kiel.]
(3) Karl Ferdinand Ludwig, * Grünholz 19. Okt. 1843, Herr auf Waabs, Kgl. preuß. Rittm. a. D.; ✕ . 6. Mai 1870 mit — Henriette Lutze, * Heide 28. Juli 1850. [Waabsgaard bei Eckernförde.]
Tochter: Frieda Nicoline Christiane, * Hamburg 13. Febr. 1871; ✕ . . 2. Nov. 1891 mit Max Kirsten, Gutsinspektor. [Karmark bei Eckernförde.]
(4) Otto Julius, * Itzehoe 19. Okt. 1847, Kgl. preuß. Oberstlt. a. D., Propst des adeligen Klosters in Utersen, Mitgl. des preuß. Abg.-Hauses; ✕ Berlin 6. Nov. 1882 mit — Brita Freiin von Barnekow, * Jarnitz 16. Mai 1858. [Utersen.]

— c) 3r Ehe: 3) † Adam Friedrich Adamson, * Ottensen 17. April 1816, † Kiel 10. Dez. 1885 (legit. 11. Sept. 1830), Kgl. dän. Reg.-Präs. a. D.; ✕ I) . . 16. März 1849 mit Fanny Charlotte Anna Luise Gfin zu Rantzau a. d. H. Rastorff, * . . 12. Juni 1824, † . . 13. März 1866; II) . . 27. Okt. 1868 mit — Agathe Friederike Charlotte Olshausen, * Schleswig 14. Sept. 1834. [Kiel.]
Kinder: a) 1r Ehe: (1) † Adam Karl Christian, * . . 22. April 1850, † . . 6. Jan. 1892; ✕ . . 18. April 1879 mit — Delfina Natividad Winslow, * . . 24. Dez. 1861. [Valparaiso.]
Kinder: a. Ottilie Delfina, * . . 4. Juni 1880.
b. Friedrich Carl Maximilian, * . . 29. März 1882. [. . .]
c. Carl Adam, * . . 24. Nov. 1884. [. . .]
d. Delphina Stephanie, * . . 2. Okt. 1886.
(2) Friedrich Sophus, * Lauenburg 3. März 1853, Kais. deutscher Kpt. a. D.; ✕ I) . . 24. März 1883 mit Elisabeth (Elli) Johanne Baronin Bagge of Boo, * . . 24. Juni 1860, † Kiel 17. Jan. 1884; II) . . 10. April 1886 mit — Bertha Olga Rücker, * . . 13. Jan. 1862. [Wilhelmshaven.]
Kinder 2r Ehe: a. Fritz Emil, * . . 17. Dez. 1886, Kgl. preuß. Fähnr. der Ref. des Drag.-Rgts Nr. 19. [Oldenburg.]
b. Helmuth Heinrich, * . . 31. Aug. 1889.
c. Fanny Elisabeth, * . . 7. Febr. 1891.
d. Marielisa, * Wilhelmshaven 8. Juni 1893.
(3) Heinrich Karl Leonhard, * . . 15. Sept. 1854, Kais. deutscher Konteradmiral und Inspekteur der 1. Marine-Insp.; ✕ . . 30. Juni 1883 mit — Harriet Rücker, * . . 27. Okt. 1863. [Wilhelmshaven.]
Kinder: a. Fanny Elisabeth Auguste Luise, * Kiel 16. Aug. 1884, exspekt. auf das St. Johanniskloster vor Schleswig.
b. Margarete Mathilde Emilie Marie, * . . 24. Juni 1887, exspekt. auf das St. Johanniskloster vor Schleswig.
c. Harriet Freya Bertha Luise Agathe, * Kiel 23. Okt. 1888, exspekt. auf das St. Johanniskloster vor Schleswig.
d. Heinrich August, * Berlin 1. Dez. 1891.

(4) Nancy Karoline Luise, * Lauenburg 20. Febr. 1856, StiftsD. von Vallö. [Parchim.]
(5) Luise Pauline, * Lauenburg 4. Sept. 1857, StiftsD. von Vallö. [Parchim.]
(6) Marie Friederike Malvine Elisabeth Fanny, * Lauenburg 16. Jan. 1860, StiftsD. von Vallö. [Sachsa.]
(7) Conrad Christian Ludwig, * Seegeberg 2. Juli 1861, Kgl. preuß. Major und Bat.-Kmdr im Inf.-Rgt Nr. 92, ERr des Joh.-O.; ⚔ Berlin 29. Sept. 1890 mit — Bertha Elsbeth von Endevort, * . . 20. Okt. 1866. [Braunschweig.]
Kinder: a. Astrid Else Friederike Anna, * Berlin 3. Febr. 1892.
b. Ilse Alberta Fanny, * Berlin 21. Juli 1893.
c. Werner Konrad Friedrich Albert, * Stargard, Pomm., 20. Sept. 1894.
d. Siegfried Erik, * Stargard, Pomm., 15. Jan. 1897.
— b) 2r Ehe: (8) Stephanie Eleonore Adamine, * Wandsbek 10. Jan. 1873. [Kiel.]

2. † Joachim, * . . 4. Juli 1769, † . . 15. Juni 1820, Herr des 2. Reventlow-Moltkeschen Geldfideikommisses und auf Rönnebaeksholm, Kgl. dän. Khr und Oberst; ⚔ . . 23. Juli 1797 mit Ellen Karoline Katharina Bruun von Neergaard, * . . 19. Sept. 1778, † . . 19. Juli 1845.
Söhne: 1) † Magnus Jens Godske, * . . 4. Juli 1801, † . . 1. Dez. 1877, Fkherr, Kgl. dän. Khr und Rittm. a. D.; ⚔ . . 24. Sept. 1824 mit Elisabeth (Elise) Sophie Baronin von Bretton, * . . 26. April 1801, † Preetz 25. Mai 1869.
Tochter: Alette Wilhelmine, * . . 12. Sept. 1827; ⚔ . . 26. Sept. 1851 mit Karl Erich Johann Bruun von Neergaard, † Rendsburg 21. Juli 1889, Fkherrn auf Eckhof, Kr. Eckernförde. [Kiel.]
2) † Adam Gottlieb Ditlev, * . . 15. Mai 1803, † St. Croix 21. Juli 1852, Mitbes. des von Bruun-Neergaardschen Fideikommisses, Kgl. dän. Rittm. à l. s.; ⚔ . . 30. Okt. 1827 mit Mathilde Cathrine de Nully, * . . 16. April 1807, † . . 13. Aug. 1840.
Söhne: (1) † Oskar Peter August, * Rönnebaeksholm 1. Juli 1828, † Yorkville 12. Nov. 1882, Fkherr; ⚔ I) . . 27. Mai 1857 mit Elise Alvilde Magnusen, * . . 4. Jan. 1825 (gesch. 1866; wiederverm. . . 24. Juni 1869 mit Lars Petersen, Gutsbes. in Nymarken); II) Yorkville, NAm., 24. Juni 1869 mit — Karen Marie Jensen * Slagelse 30. März 1849. [Kopenhagen.]
Kinder 2r Ehe: a. Frederik Christian, * Eiby 14. Febr. 1870, Herr des 2. Reventlow-Moltkeschen (160 000 dän. Kronen) und Mitbes. des von Bruun-Neergaardschen (120 000 dän. Kronen) Fideikommisses, Assistent bei der Kopenhagener Ldmannsbank, Kgl. dän. Lt. der Res. der Garde z. F.; ⚔ Nedergaard 30. Dez. 1893 mit — Cecilie Pauline von Kaas, * Nedergaard 3. April 1864. [Kopenhagen.]
Kinder: a) Irma Adelheid Marie, * Kopenhagen 17. Juli 1895, erspekt. auf Vallö.
b) Erik Gebhard Oskar Friedrich, * Egedal 27. Okt. 1896.
b. Harald Viggo, * Helsingör 14. Dez. 1871, Kgl. dän. Lt. der Ldw.-Inf., Maler. [Kopenhagen.]
c. Amalie Andrea Friederike Mathilde, * Eiby 18. März 1873, erspekt. auf Vallö. [Kopenhagen.]
d. William Oskar, * Yorkville 18. Sept. 1879, Assistent bei der ostasiatischen Handelskompanie. [Kopenhagen.]
(2) † Joachim Richard Henry, * Naestved 31. Juli 1834, † Kopenhagen 30. Okt. 1898; ⚔ Randers 31. Mai 1860 mit Julie Charlotte Friede-

rike Westermann, * Randers 20. Okt. 1838, † Fredensborg 18. Sept. 1880. [Kopenhagen.]

Kinder: a. Ida Mathilde, * Tryggevaelde 25. März 1861; ⚭ Kopenhagen 9. Okt. 1889 mit Friedrich Gfn von Reventlow. [Lund, Schweden.]

b. Henry Theodor, * Tryggevaelde 21. Febr. 1863, Kgl. dän. Lt. a. D.; ⚭ . . 9. Jan. 1894 mit — Ellen Blakelock Barker, * . ., Neu-Seeland, 22. Juli 1870. [Nansori, Fidschi-Inseln.]

c. Agnes Margarete, * Tryggevaelde 31. Juli 1866 [Ostergaard bei Praestö]; ⚭ Kopenhagen 23. Juli 1889 mit Christian-Einar Gfn von Reventlow (gesch. 26. Mai 1893), Kgl. dän. Hofjägerm.

3. † Ferdinand, * . . 26. Juli 1775, † Odense 25. April 1825, Kgl. dän. Major; ⚭ . . 12. Juli 1800 mit Sophie Wilhelmine von Levetzau, * Christiania 11. Nov. 1780, † . . 8. Juni 1863.

Sohn: † Magnus Christian Niklas Joachim, * . . 9. Juni 1809, † . . 3. Febr. 1866, Kgl. dän. Postm.; ⚭ . . 4. Nov. 1812 mit Hansine Hippolyta Christine Charlotte von Koß, * . . 26. Juni 1819, † . . 20. Jan. 1870.

Kinder: (1) Ferdinand Sophus Karl Magnus, * . . 24. Aug. 1846, Privatbankbevollm. a. D.; ⚭ Kopenhagen 29. Aug. 1873 mit — Annie Shepherd, * . . 27. Sept. 1847. [Kopenhagen.]

Tochter: Thyra Emily Olga Alice, * . . 18. Aug. 1875; ⚭ Söllerød 27. Sept. 1899 mit Günther von Ellbrecht, Kgl. dän. Assessor im Min. des Innern. [Kopenhagen.]

(2) Sophie Wilhelmine Christiane Hansine, * Kopenhagen 27. Sept. 1848; ⚭ Gjerlev 22. Febr. 1882 mit Frederik Lassen, Pfarrer in Orting und Falling.

II. Linie (Bregentved).

Stifter: Gf Joachim Godske, * 1746, † 1818.

† Adam Wilhelm Graf von Moltke, * Einsiedelsborg 25. Aug. 1785, † Kopenhagen 15. Febr. 1864 (Sohn des Stifters), Lehensgf der Gfschaft Bergentved, Herr auf Jomfruensegede und Lystrup, Kgl. dän. OKhr, GKonferenzrat, GStaats- und Finanzmin. a. D., Kurator des adeligen Stifts Vallö; ⚭ I) . . 14. Juni 1817 mit Friederike Luise Gfin von Knuth, * Gentofte 2. Jan. 1797, † . . 15. März 1819; II) Kopenhagen 22. Aug. 1823 mit Maria Elisabeth Gfin von Knuth, * Gentofte 1. Aug. 1791, † . . 15. Jan. 1851.

Söhne 2r Ehe: 1. † Frederik Georg Julius, * Kopenhagen 27. Febr. 1825, † Bregentved 1. Okt. 1875, Lehensgf, Kgl. dän. Khr und Min. der Ausw. Angel., Kurator der adeligen Stifte Vallö und Vemmetofte; ⚭ Kopenhagen 6. Juni 1851 mit Karoline von der Maase, * . . 23. Juli 1827, † Skodsborg 26. Sept. 1886.

Söhne: 1) Frederik Christian, * Thurebyholm 20. Aug. 1854, Lehensgf der Gfschaft Bregentved mit Thurebyholm, Juellinge, Alslevgaard, Tryggevaelde und Sophiendal (nebst Fkkapital von 4 678 144 dän. Kronen), Kgl. dän. Khr und Hofjägerm., Kurator des adeligen Stifts Vemmetofte, Mitgl. des Reichstags Landsthing; ⚭ Kopenhagen 2. Juni 1881 mit — Magdalene (Magda) Regitze Anna Emilie Estrup, * Skaffögaard 8. Nov. 1858. [Bregentved bei Hasley und Kopenhagen.]

2) Joachim Ludwig, * Thurebyholm 10. Febr. 1857, Dr. jur., Kgl. dän. Khr und Hofmarschall, Chef des Hofmarschallamtes und Lt. a. D. [Kopenhagen.]

3) Hemming Wilhelm, * . . 12. Sept. 1861, Herr auf Marienborg, Insel Möen, Kgl. dän. Hofjägerm.; ⚭ Kopenhagen 11. Juni 1894 mit — Julie

Sophie Klara Schnack, * . . 23. April 1871. [Marienborg bei Stege.]
Sohn: Christian Frederik Gustav, * Marienborg 19. April 1895.
4) Erik Oluf, * . . 22. März 1868, cand. phil. [Kopenhagen.]

2. Christian Carl Henrik, * Kopenhagen 13. Mai 1833, Herr auf Lystrup und Jomfruensegede, Seeland, Dr. polit., Kgl. dän. Khr, Leg.-Sekr. und Lt. a. D., Kurator des adeligen Stifts Vallö, Mitgl. des Reichsger. und des Reichstags Landsthing; ⚔ . . 7. Dez. 1865 mit Karoline Amalie (Amy) Gfin Danneskjold-Samsöe, * . . 10. Mai 1843, † . . 5. Febr. 1876. [Lystrup bei Rönnede und Kopenhagen.]
Kinder: 1) Aage Wilhelm Christian, * Lystrup 18. Sept. 1866, Pächter von Tryggevaelde, Forstkandidat; ⚔ Gisselfeld 16. Juli 1896 mit — Elisabeth Thyra Gfin Danneskjold-Samsöe, * Brattingsborg 16. Juli 1869. [Tryggevaelde bei Störehedinge.]
Kinder: (1) Ellen Bege Louise, * Tryggevaelde 24. Okt. 1900, erspekt. auf Vallö.
(2) Ivar Christian Eiler, * Tryggevaelde 15. März 1902.
2) Marie Elisabeth, * . . 5. Sept. 1867; ⚔ Lystrup 25. Sept. 1890 mit Christian von Castenskjold, Kgl. dän. Kjkr, Expeditionssekr. im Kabinettssekretariat Sr. M. des Königs, Sekr. des adeligen Stifts Vallö. [Kopenhagen.]
3) Eiler Frederik Ernest, * . . 30. Sept. 1870, Herr auf Basnaes mit Transbygaard und Toftebjerg, Seeland, Kgl. dän. Lt. der Ref. der Leibgarde; ⚔ Holsteinborg 12. Juni 1906 mit — Ellen Gfin von Holstein, * Spjellerupgaard bei Karrebaek 26. Mai 1885. [Basnaes bei Skelskör.]
4) Henny Karoline Julie, * . . 29. März 1873; ⚔ . . 21. Juli 1896 mit Joachim Frhrn von Wedell-Neergard, Fkherrn auf Svenstrup, Kgl. dän. Hofjägerm. und Leg.-Sekr. a. D. [Svenstrup bei Borup, Seeland.]

III. Linie (Moltke-Hvitfeldt).

Stifter: Gf Gebhard, * 1764, † 1851. — Dän. Namen- und Wappenvereinigung „Moltke-Hvitfeldt" 12. Juli 1843. — Besitz: Stammhaus Moltkenburg (errichtet 3. Juli 1793) auf Fühnen, bestehend aus Glorup, Anhof und Rygaard mit Lundsgaard und Braenderupgaard, und ein Geldfideikommiß (2 073 150 dän. Kronen).

† Adam Gottlob Graf von Moltke-Hvitfeldt, * . . 10. Juni 1796, † Glorup 23. März 1876 (Sohn des Stifters), Fkherr auf Moltkenburg, Herr auf Mullerup und Gravenstein, Schleswig, Kgl. dän. Khr, GKonferenzrat, Hofmarschall und Min.-Ref. a. D.; ⚔ Wien 20. Juli 1828 mit Elise Gfin Razumovska, * . . 2. Dez. 1811 (kath.), † Paris 21. Mai 1892.
Söhne: 1. † Gebhard Leon, * Paris 23. April 1829, † das. 28. Nov. 1896, Fkherr auf Moltkenburg, Kgl. dän. Khr und a. o. G. u. b. M.; ⚔ Unwürde 15. Aug. 1863 mit Maria Gfin von Seebach, * Rom 13. April 1843 (kath.), † Paris 11. Febr. 1902, Herrin des Hvitfeldtschen Fideikommisses.
Kinder: 1) Adam Gottlob Carl, * Paris 31. Juli 1864, Fkherr von Moltkenburg und Herr des Hvitfeldtschen Fideikommisses (errichtet 30. Juni 1800; 720 820 dän Kronen), cand. jur., Kgl. dän. Leg.-Sekr. a. D.; ⚔ Washington 29. Dez. 1896 mit — Luise Eugenie Bonaparte, * . . 7. Febr. 1873. [Glorup bei Nyborg und Paris.]
Kinder: (1) Marie Luise Karoline, * Paris 7. Nov. 1897.
(2) Leon Charles Joseph, * . . 14. Nov. 1898.
(3) Jérôme Eugène Otto, * . . 14. Jan. 1902.
2) Marie Elisabeth, * . . 9. Sept. 1865; ⚔ . . 21. Aug. 1888 mit Robert Sager, Kgl. schwed. Khrn und a. o. G. u. b. M. in Madrid.
3) Leon Gebhard, * . . 28. Sept. 1869, Kgl. dän. PLt. der Marine a. D.; ⚔ Pau 8. März 1898 mit — Edith Marion Garner, * . . Febr. 1874. [Paris.]

Kinder: (1) Leon Nikolaus Henri, * Cannes 8. Jan. 1899.
(2) Marcellita Dagmar Marguerite Louise, * Paris 3. Febr. 1900.

2. † Wladimir, * . . 4. Sept. 1834, † Quaesarum 15. Nov. 1894, Herr auf Quaesarum, Prov. Schonen, Schweden, Kgl. dän. Hofjägerm. und Plt. a. D., Kgl. schwed. Lt. der Marine a. D.; ⚔ . . 21. Okt. 1856 mit — Oktavia Hjelm, * . . 10. April 1824. [Berlin.]

Kinder: 1) Eliza, * Bellevue, Schweden, 20. Mai 1859; ⚔ Quaesarum 28. Sept. 1878 mit Helmuth von Moltke, Kgl. preuß. Gen. der Inf. und Chef des Gen.-Stabes d. A., Gen.-Adj. Sr. M. des Kaisers und Königs, à l. s. des GGren.-Rgts Nr. 1. [Berlin.]

2) Olga, * Quaesarum 18. Aug. 1870; ⚔ das. 1. Aug. 1891 mit Egmont von Webský, Kgl. preuß. Major beim Stabe des Ul.-Rgts Nr. 9. [Demmin.]

3) Adam Wladimir, * . . 24. Nov. 1872, Herr auf Quaesarum, Kgl. schwed. Lt. im schonschen Huf.-Rgt; ⚔ Söddelöf 27. Sept. 1900 mit — Eva Christina (Stina) Freiin Gyldenkrook, * . . 25. Juli 1878. [Quaesarum und Helsingborg.]

Kinder: (1) Anna Elise Octavia, * . . 20. Aug. 1901.
(2) Adam Gebhard Wladimir, * . . 15. Sept. 1903.

IV. Linie (Espe).

Stifter: Gf Otto Joachim, * 1770, † 1853.

† Adam Gottlob Graf von Moltke, * Raunholt 31. Mai 1798, † Espe 12. Juni 1863 (Sohn des Stifters), Herr auf Espe und Bonderup, Kgl. dän. Khr, Gen.-Kriegskommissar und Rittm. a. D.; ⚔ Itzehoe 23. Sept. 1825 mit Rosalia (Rosa) Hennings, * Itzehoe 23. Mai 1801, † Kopenhagen 20. Mai 1885.

Kinder: 1. † Otto Joachim Wilhelm, * Grünthal bei Itzehoe 9. Dez. 1828, † Espe 17. Febr. 1868, Herr auf Espe und Bonderup, Kgl. dän. Hofjägerm., K. u. K. Rittm. a. D.; ⚔ Herrested 10. Mai 1864 mit Georgine Charlotte Sophie Adolfine Julie (Lili) Sehestedt-Juul, * Raunholt 13. Febr. 1845, † Frederikslund 25. Dez. 1899 (wiederverm. Örsted 29. Aug. 1871 mit Karl Lehensgfn zu Rantzau, Herrn des gräfl. Rantzauschen Praecipuums auf Frederikslund, Brahesholm und Söholm, Fühnen, Kgl. dän. Khrn und Hofjägerm.).

Kinder: 1) Rosalie (Rosa) Agnes Asta, * Espe 6. Juni 1866; ⚔ das. 20. Okt. 1887 mit Georg Gfn von Platen-Hallermund, Herrn auf Caden, Holstein (s. Goth. Hofkalender, II. Abt.). [Caden bei Ultzburg.]

2) Adam Gottlob, * Espe 27. Juli 1868, Herr auf Espe und Bonderup, Seeland, Kgl. dän. Hofjägerm.; ⚔ Gisselfeld 18. Okt. 1892 mit — Ingeborg Agnes Gfin Danneskjold-Samsöe, * Frijsenborg 10. Aug. 1871. [Espe bei Korsör.]

Sohn: Otto, * Espe 19. Sept. 1893.

2. Bertha Marie Luise, * Itzehoe 27. Okt. 1832, Herrin auf Nörager und Conradineslyst, Seeland, und des Moltke-Nörager'schen Geldfideikomm. (200 000 dän. Kron.), ⚔ Boeslunde 24. Jan. 1856 mit Ernst Gfn von Moltke, † Nörager 26. März 1896, Herrn auf Nörager und Conradineslyst (s. V. Linie). [Villa Bertha bei Quistgaard.]

3. Charlotte Sophie Dorothea, * Grünthal 25. Juli 1836, Konventualin des adeligen St. Johanniskloster vor Schleswig. [Villa Daisy-Hill bei Quistgaard und Kopenhagen.]

4. Thusnelda (Nelly) Henriette Marie, * Grünthal 21. Febr. 1843, exspekt. auf Vallö, Institutsvorsteherin. [Vedbaek und Kopenhagen.]

V. Linie (Nörager).

Stifter: Gf Karl Emil, * 1773, † 1858.

† Adam Georg Ernſt Henrik Graf von Moltke, * London 2. Jan. 1822, † Nörager 26. März 1896 (Sohn des Stifters), Herr auf Nörager und Conradineslyſt, Kgl. dän. Khr und Leg.-Sekr. a. D.; ⚔ Boeslunde 24. Jan. 1856 mit — Bertha Gfin von Moltke, * Itzehoe 27. Okt. 1832 (ſ. IV. Linie). [Quiſtgaard.]

Kinder: 1. Otto Joachim Adam, * Nörager 17. April 1860, Kgl. dän. Hofjägerm. und Lt. a. D.; ⚔ Greve 11. Mai 1883 mit — Ingeborg Valentiner, * Gjeddesdal 26. April 1862. [Nörager bei Ruds-Vedby.]

Kinder: 1) Aſta Bertha Julie, * Conradineslyſt 31. März 1884, erſpekt. auf Vallö.
2) Ernſt, * Conradineslyſt 16. Okt. 1885, stud. jur. [Kopenhagen.]
3) Aage, * Conradineslyſt 25. Nov. 1886, stud. forest. [Kopenhagen.]
4) Elſe, * Conradineslyſt 2. März 1888, erſpekt. auf Vallö.
5) Bertha, * Nörager 3. Aug. 1891, erſpekt. auf Vallö.
6) Otto, * Nörager 2. Juli 1895.

2. Viggo Wilhelm, * Nörager 10. Dez. 1862, Pfarrer in Sönder-Jernlöſe und Söſtrup; ⚔ Kopenhagen 31. Mai 1895 mit — Helga Bonnevie Hoff, * Vallekilde 28. Aug. 1871. [Sönder-Jernlöſe bei Reistrup.]

Kinder: 1) Eliſabeth, * Knabstrup 24. Aug. 1896, erſpekt. auf Vallö.
2) Adam Georg Ernſt Henrik, * Sönder-Jernlöſe 9. April 1899.
3) Kai Wilhelm, * Sönder-Jernlöſe 28. Nov. 1902.
4) Bertha Marie Luiſe, * Sönder-Jernlöſe 21. Mai 1905.

3. Roſa Thekla Julia, * Nörager 14. Nov. 1864, a. o. StiftsD. von Vallö. [Quiſtgaard.]

4. Aage, * Nörager 30. Dez. 1868, cand. phil., Kgl. dän. Hptm. à l. s. d. A., Gend.-Chef der dän. Weſtind. Inſeln; ⚔ Helſingborg 28. Okt. 1903 mit — Aſtrid Sofie Roſenſtand, * Frederiksſted, Weſtindien, 19. Nov. 1871. [Chriſtiansſted, St. Croix.]

Sohn: Adam Henrik Aage, * Helſingör 19. Dez. 1904.

Mons, ſ. Brune von Mons.

Montecuccoli.

Katholiſch. — Reichsgf. d. d. Bologna 24. Febr. 1530 (vom Kaiſer Karl V.). — Erſte Aufn. 1829.

I. Haus: Laderchi.

Beſitz: Das Fideikommiß Mitterau, Hohenegg (ſeit 1637 im Beſ. der Fam.), Oſterburg (ſeit 1669) und Haindorf (ſeit 1687), NÖſterreich (ſ. Jahrg. 1878, S. 608) und in Verbindung mit dieſem erbl. Sitz im Herrenh. des öſterr. Reichsrats . . .

† Peregrin Graf Montecuccoli-Laderchi, * . . 13. Juni 1760, † Wien 18. Jan. 1845, Fkherr, K. K. Km.; ⚔ . . 6. Dez. 1797 mit Thereſia Baronne Loën d'Enchêbe, * . . 17. Jan. 1772, † Mitterau 11. Okt. 1847, StkrD.

Söhne: 1. † Felix, * . . 1. Okt. 1799, † Wien 2. Jan. 1846, Fkherr, K. K. Km.; ⚔ I) . . 8. Jan. 1828 mit Friederike Gfin von Lamberg aus der Fſtl. Linie des Geſchlechts, * . ., † . . 1. Juni 1829; II) . . mit Thereſia Gfin Lazansky von Bukowa, * . . 9. Febr. 1807, † . . 16. März 1851, StkrD.

Sohn 2r Ehe: Maximilian Raimund, * . . 14. Sept. 1840, Fkherr und erbl. Mitgl. des Herrenh. des österr. Reichsrats, K. u. K. Km., GRat, VPräs. der Staatsschuldenkontrollkomm. und Lt. a. D., Gouv. der K. K. privil. österr. Länderbank, ERr des souv. Malt.-RrO.; ⚭ Bamberg 23. Okt. 1869 mit — Sophie Freiin von Guttenberg a. d. H. Steinhausen, * Bamberg 9. Nov. 1843, K. u. K. PD. und StkrD., ED. des souv. Malt.-RrO. und des Kgl. bayer. St. Elisabethen-O. [Schloß Mitterau bei Prinzersdorf und Wien.]

2. † Franz Joseph Peregrin, * . . 30. Nov. 1801, † Wien 27. Okt. 1872, K. u. K. Km. und Gen.-Major a. D.; ⚭ . . 10. Jan. 1833 mit Maria Freiin von Tinti, * . . 18. Okt. 1812, † Wien 2. Okt. 1894, StkrD.

Kinder: 1) Natalie Marie Therese, * Josephstadt 16. Okt. 1838, StkrD.; ⚭ Wien 21. Juli 1863 mit Aladar Berzeviczy von Berzevicz und Lomnitz, K. u. K. Km. und Hptm. a. D. [Wien.]

2) Franz Jaromir Oktavian, * Josephstadt 30. Jan. 1843, K. u. K. Km. und Hofrat a. D. [Wien.]

3) Felix Joseph Oktavian, * . . 16. Aug. 1844. [Berlin.]

3. † Albert Raimund Zeno, * . . 1. Juli 1802, † . . 19. Aug. 1852, K. K. Km., GRat, Staatsmin. und Sektionschef im Min. des Innern; ⚭ . . 9. Juni 1828 mit Charlotte Przssin von Oettingen-Wallerstein, * . . 14. Febr. 1802, † Prag 7. Jan. 1893, K. u. K. PD. und StkrD.

Kinder: 1) Franziska Theresia, * . . 2. Mai 1832, Kapitularin des K. K. Theresianischen adeligen Damenstifts auf dem Hradschin in Prag. [Prag.]

2) † Raimund Ludwig Albert, * . . 22. Nov. 1833, † Modena 25. Juni 1889, K. u. K. Km.; ⚭ . . 20. Jan. 1861 mit — Seraphine Gfin de Toulouse-Lautrec, * . . . [Modena.]

Kinder: (1) Alexander Marchese di Guiglia e Marano, * . . Mai 1862, Herr des Schlosses Montecuccoli, Modena, Kgl. italien. Rittm. a. D.; ⚭ Turin 26. Juli 1890 mit — Adelaide Marie Pia di Rho-Guerrieri, * Turin . . . [Brescia.]

Kinder: a. Maria Vittoria Raimondina, * Mailand 27. April 1891.
b. Albert Raimund, * Pisa 26. Dez. 1892.

(2) Maria, * . . 1864. [. . .]

(3) Seraphina, * . . 1864, Zwillingsschwester der Vorigen. [. . .]

II. Haus degli Erri.

† Maximilian Graf Montecuccoli degli Erri, Marchese di Polignago, * . . , † . . 1836, Hzgl. modenes. Km.; ⚭ . . 1794 mit Amadea Marchesa Malaspina, * . . 1777, † . . 1847.

Söhne: 1. † Franz, * . . 1795, † . . 21. Nov. 1848, Hzgl. modenes. Km.; ⚭ . . 1827 mit Clelia Contessa Campi, * . . 1800, † . . 21. Jan. 1872, Hzgl. modenes. PD.

Kinder: 1) Katharina, * . . 1829; ⚭ . . mit Giovanni Battista Conte Ferrari-Moreni, Hzgl. modenes. Km. [. . .]

2) Joseph, * . . 29. April 1835; folgte dem Mailand 27. März 1873 † Raimund Gfn Montecuccoli-Laderchi di Guigla e Marano (aus dem älteren Hause, s. Jahrg. 1874, S. 1017) als Lehensträger der Markgfschaft Istrien mit dem Titel eines Gfn von Mitterburg (Pisino); ⚭ . . 30. April 1858 mit Giulia Marchesa Cavriani, * . . 30. Jan. 1836, † . . 17. Nov. 1900. [Modena.]

Söhne: (1) Friedrich, * . . 15. Nov. 1862; ⚭ . . 27. April 1893 mit — Albertine Contessa Sanvitale, * . . . [Modena.]

(2) Kamillo, * . . 11. Aug. 1868; ⚭ . . mit — . . Contessa Cicogna, * . . . [. . .]

Kinder: a. . .
b. . .

3) Anna, * . . 1835; ⚔ . . 1853 mit Anton von Borsari. [. . .]

2. † Friedrich, * . . 1798, † . . Aug. 1870, Hzgl. modenes. Km.; ⚔ . . 1828 mit Silvia Marchesa Coccapani Imperiali, * . . 1805, † . . .
Töchter: 1) Maria-Aloysia, * . . 1830. [. . .]
2) Maria-Theresia, * . . 1837 [. . .]

3. † Aloys, * Pisa 21. Okt. 1800, † Wien 24. Sept. 1852, K. K. Km. und Oberstlt. a. D.; ⚔ Wien 19. Okt. 1839 mit Karoline Freiin von Puthon, * Wien 31. März 1814, † . . 23. April 1861.
Söhne: 1) Maximilian, * Modena . . Juli 1840, K. u. K. Km.; ⚔ Samobor 5. Nov. 1864 mit Malwine Freiin Allnoch von Edelstadt, * Mantua 14. Jan. 1842, † Samobor 22. Sept. 1899. [Store, Steierm.]
Kinder: (1) Ernst Maria Aloys Oswald, * . . 21. April 1867, K. u. K. Hptm. im Fest.-Art.-Rgt Nr. 1. [Wien.]
(2) Alice Luise Malwine Franziska, * . . 30. Mai 1874, unter dem Namen Elisabeth Barmh. Schwester im O. des heil. Vinzenz von Paul in Graz.
(3) Moritz Karl Eugen Maximilian, * . . 17. Okt. 1875. [. . .]
2) † Karl, * Modena 1. Okt. 1841, † Prag 7. Juli 1895; ⚔ . . 9. Jan. 1867 mit — Jenny Flanderka, * . . . [Prag.]
Kinder: (1) Franz Karl Aloys, * . . 3. Okt. 1867, Dr. sämtl. Rechte, K. K. Bez.-Kommissär in Wien.
(2) Maria Karolina Johanna, * Hausdorf 2. Juni 1869; ⚔ Prag 18. Juli 1899 mit Franz Edlem von Flanderka, † . . 27. Juli 1899, K. K. Obersten und Kmdtn des Ldw.-Ul.-Rgts Nr. 4. [. . .]
(3) Friedrich Karl Aloys, * Neutitschein 29. Dez. 1874, K. K. Min.-Konzipist im Min. für Ldesvert. [Wien.]
3) Rudolf, * Modena 22. Febr. 1843, K. u. K. Km., GRat, Adm., Marinekmdt und Chef des Reichskriegsmin., Marinesektion; ⚔ Wien 3. Aug. 1885 mit — Emilie Freiin von Suttner, * Wien 19. Sept. 1863. [Wien.]
Kinder: (1) Karla Maria Adelheid Emilie Virgilia, * Pola 27. Nov. 1887.
(2) Alfons Karl Raimund Michael, * Pola 29. Sept. 1893.
(3) Raimund Alfons Franz Michael, * Pola 29. Sept. 1898.
4) Alfons, * Modena 24. Juni 1844, K. u. K. Km. und Oberst i. R.; ⚔ Jungferndorf 12. Jan. 1875 mit — Franziska Freiin von Skal und Groß-Ellguth, * . . 20. April 1853, StkrD. [Weikersdorf bei Baden.]
Söhne: (1) Aloys (Luigi), * Abony 24. Nov. 1875, K. K. Bez.-Kommissär. [Jägerndorf, Schlesien.]
(2) Ferdinand, * Austerlitz 7. Okt. 1877, K. u. K. OLt. im Ul.-Rgt Nr. 2. [Tarnów.]
(3) Rudolf, * Dornbach bei Wien 5. Juli 1880, K. K. Konz.-Prakt. bei der Statth. in Graz und Lt. der Res. des Ul.-Rgts Nr. 11.

Bruder.

(S. Jahrg. 1903, S. 575; neuere Nachrichten über den Personalbestand fehlen.)

Montgelas

(a. d. H. de Garnerin de la Thuille).

Katholisch. — Bayer. Gf. d. d. . . 29. Nov. 1809 (immatrikuliert 23. Juli 1810). — Besitz: Das Fideikommiß Egglkofen, OBayern, Aham und Gerzen, NBayern, und in Verbindung hiermit erbl. Reichsrat der Krone Bayern . . . — Erste Aufn. 1833.

† Maximilian Karl Joseph Franz de Paula Hieronymus de Garnerin, Graf von Montgelas, * München 12. Sept. 1759, † daf. 13. Juni 1838, Fkherr ꝛc., Kgl. bayer. Km. und Staats- und Konf.-Min.; ⚔ . . 20. Juni

1803 mit Erneſtine Gfin von Arco, * . . 5. Juli 1779, † Lucca, Ital., 17. Juni 1820.

Söhne: 1. † Maximilian Joſeph Philipp Wilhelm, * . . 16. April 1807, † München 1. April 1870, Fkherr ꝛc., Direktor der Bayer. Hypotheken- und Wechſelbank, ERr des ſouv. Malt.-RrO.; ⚔ München 16. April 1836 mit Eliſabeth Jemima Watts-Ruſſel, * Ilam Hall, Engl., 16. Juli 1816, † München 30. April 1881.

Kinder: 1) † Maximilian Joſeph Ambroſius Maria, * . . 7. Dez. 1837, † Feldafing 3. Aug. 1884, Fkherr ꝛc., Kgl. preuß. Km. und Rittm. à l. s.; ⚔ München 28. Juli 1863 mit — Amélie Gfin von Seinsheim, * . . 7. Febr. 1840 (wiederverm. München 18. Jan. 1886 mit Dr. Adolf von Auer, Kgl. bayer. Juſtizrat, lebensl. Reichsrat der Krone Bayern [München]).

Kinder: (1) Marie Antonie Eliſabeth Gabriele, * Ansbach 10. Mai 1864, ED. des Kgl. bayer. Thereſien-O.; ⚔ Lindau 16. April 1904 mit Rudolf Gfn von Montgelas (ſ. unten). [. . .]

(2) Joſeph Maximilian Rudolf Antonius Maria, * München 23. Dez. 1870, Fkherr und erbl. Reichsrat der Krone Bayern, Kgl. bayer. Km. und Rittm. à l. s. d. A., Päpſtl. Geh.-Km., ERr des ſouv. Malt.-RrO.; ⚔ Gontroeul, Frankreich, 1. Juli 1902 mit — Marie Vicomteſſe Le Sergeant d'Hendecourt, * Mentone 11. Jan. 1880. [Schloß Egglkofen bei Neumarkt a. d. R. und München.]

Sohn: Max Emmanuel Camillus Antonius Marie Joſeph, * . . 6. Nov. 1903.

2) Rudolf Ernſt Emil Simeon Maria Franz von Sales, * München 18. Febr. 1843; ⚔ Lindau 16. April 1904 mit Marie Gfin von Montgelas, * Ansbach 10. Mai 1864 (ſ. oben). [. . .]

3) † Hugo Maximilian Werner Maria, * . . 1. Okt. 1844, † . . 27. Mai 1885, Kgl. bayer. OLt. à l. s.; ⚔ Nieder-Aibach 30. Juni 1866 mit Felicia Freiin von Reibeld, * . . 20. März 1839, † Salzburghofen 16. Febr. 1902.

Kinder: (1) Hugo, * . . 186., Kgl. preuß. Rittm. und Esk.-Chef im Leib-GHuſ.-Rgt. [Potsdam.]

(2) Maximilian, * Lichtenhaag . . 1869. [. . .]

(3) Eliſabeth, * St. Veit 3. Jan. 1873, ED. des Kgl. bayer. Thereſien-O. [Salzburghofen.]

4) Werner Maria, * . . 14. Febr. 1850. [Schloß Boëlen bei Verviers.]

5) Eduard Anton Maximilian Maria, * München 11. April 1854, Kgl. bayer. Km., GLeg.-Rat und a. o. G. u. b. M. in Dresden; ⚔ München 30. Sept. 1879 mit — Marie Magdalene von Peterſon, * Liſſabon 12. Aug. 1856 (kath. ſeit 19 März 1881) ED. des Kgl. bayer. Thereſien-O.

Kinder: (1) Franz von Sales Maria Eduard Anton Maximilian Joſeph Karl, * München 18. Jan. 1882. [Zürich.]

(2) Eliſabeth Maria Anna Ignazia Angela, * Rom 1. Febr. 1884, ED. des Kgl. bayer. Thereſien-O.; ⚔ Dresden 17. April 1907 mit Joſef von Schönberg, Kgl. ſächſ. OLt. im 3. Ul.-Rgt Nr. 21. [Chemnitz.]

(3) Anna Maria Eliſabeth Magdalena Clementine Suſanna, * Thun bei Bern 11. Aug. 1885.

(4) Paul Franz de Paula Maria Joſeph Eduard Anton Maximilian Karl Alfons Dominikus, * Bern 2. Aug. 1886. Kaiſ. deutſcher Fähnr. z. See.

(5) Albrecht Leo Eduard Anton Maximilian Karl Laurentius Maria, * Bern 3. Sept. 1887.

(6) Arthur Rudolf Maria Joſeph Nikolaus Eduard Anton Maximilian Karl Ambroſius Melchiades, * Wien 7. Dez. 1888.

(7) Eduardine Sophie Marie Eliſabeth Magdalena Simone Eleonore, * Wien 18. Febr. 1891.

(8) Maria Karolina Eduardina Josepha Magdalena Elisabeth Antonia Perpetua Felicitas Johanna Christiana, * Bern 7. März 1897.
(9) Clementine Pauline Nadine Maria Josepha Eduardina Magdalena Elisabeth Antonia Eulalia Ottilie, * Bern 10. Dez. 1899.

2. † Ludwig Max Joseph Evaristus, * München 19. März 1814, † das. 6. Jan. 1892, Kgl. bayer. Km. und Ges. a. D.; ⚔ Sünching 22. Aug. 1854 mit — Anna Gfin von Seinsheim, * Würzburg 10. Dez. 1833, EhD. des Kgl. bayer. Theresien-O. [München.]

Kinder: 1) Maximilian Maria Karl Desiderius, * St. Petersburg 23. Mai 1860, Kgl. bayer. Km., Oberst und Kmdr des Inf.-Leibrgts; ⚔ München 3. Juli 1897 mit — Pauline Gfin von Wimpffen, * Rom 24. Febr. 1874. [München.]
2) Theodor Maria Maximilian Franz von Paula Ferdinand, * Berlin 30. Mai 1862, Kgl. bayer. Km. und Oberstlt. beim Stabe des 2. Inf.-Rgts; ⚔ München 28. Mai 1898 mit — Anna Freiin von Herman, * München 29. Aug. 1865, EhD. des Kgl. bayer. Theresien-O. [München.]
Töchter: (1) Adele Maria Gabrielle Johanna, * München 16. Mai 1899. (2) Maria Elisabeth Pauline Amalie, * München 25. Nov. 1900.
3) Maria Ernestine Anna Amélie Beate, * Berlin 22. Dez. 1864, im O. vom heil. Herzen Jesu. [Riedenburg.]
4) Amalia Maria Anna Kunigunda Kasimira Franziska, * Berlin 4. März 1867; ⚔ München 18. Jan. 1896 mit Georg Gfn Fugger zu Kirchberg und Weißenhorn, Erlaucht (s. Goth. Hofkalender, II. Abt.). [Schloß Kirchberg.]
5) Adolf Maria Maximilian, * München 17. Nov. 1872, Kgl. bayer. Kjkr und OLt. der Res. des 1. Schweren Reiterrgts, Kais. deutscher Leg.-Sekr. in Tokio.

Montjoye, s. Froberg-Montjoye.

Montmorency-Marisco.

Im eigenen Stamme erloschen.

Katholisch. — Französ. comte d. d. . . 7. Juli 1673. — Erste Aufn. 1842.

† Matthäus Graf von Montmorency-Marisco, * Dublin, Irland, 27. Nov. 1809, † Graz 15. Aug. 1892, K. u. K. Km. und Oberstlt. a. D.; ⚔ Wien 16. Juni 1863 mit — Katharina Elisabeth Lónyay von Nagy-Lónya und Vásáros-Námény, * Tarnopol 22. Okt. 1835, StkrD. [Graz.]

Monts.

Reformiert. — Uradel des Languedoc; preuß. Anerkennung des (französischen) Gfnstandes d. d. Berlin 1. Okt. 1766 (Min.-Reskr. an die Clevesche Regierung). — Erste Aufn. 1842.

† Ludwig Anton Felix Graf von Monts de Mazin, * Cleve 30. März 1760, † Glatz 5. Febr. 1848, Kgl. preuß. Oberstlt. a. D.; ⚔ . . 1792 mit Luise von Budberg, * . ., † Glatz 9. Dez. 1848.

Söhne: 1. † Alexander, * Bayreuth 11. Juni 1793, † Liegnitz 26. Nov. 1870, Kgl. preuß. Gen.-Lt. z. D.; ⚔ Berlin 17. März 1823 mit Antoinette Luise Wilhelmine Karoline von Byern, * Wickersdorf 29. März 1802, † Berlin 13. Nov. 1860.

Sohn: † Alexander, * Berlin 9. Aug. 1832, † das. 19. Jan. 1889, Kais. deutscher VAdm. und kmdr Adm.; ⚔ Parchen 13. Mai 1863 mit Klara von Ingersleben, * Bromberg 13. Sept. 1839, † Berlin 18. Mai 1902.
Söhne: (1) † Friedrich Wilhelm Viktor Alexander, * Danzig 21. Febr. 1864, † Kamerun 24. Dez. 1893, Kais. deutscher OLt. z. See; ⚔ Wilhelmshaven 25. Nov. 1889 mit — Gertrud Elsa Kirchhoff, * Berlin 10. April 1872 (wiederverm. London 6. April 1895 mit Günther Frhrn von Berg [gesch.], Kgl. preuß. Lt. a. D.).
Tochter: Alexandra Vera, * Berlin 20. März 1894.
(2) Anton Felix Erich, * Berlin 31. Juli 1869, Kais. deutscher OLt. z. See a. D. [Berlin.]

2. † Friedrich Wilhelm Ludwig Karl, * .. 24. Dez. 1801, † Dresden 13. Juni 1886, Kgl. preuß. Gen. der Inf. z. D., EKr des Joh.-O.; ⚔ Dresden 12. Juli 1844 mit Helene von Mandelsloh, * Dresden 26. Mai 1827, † das. 17. Dez. 1890.
Tochter: Isabella Dorothea Susanna Sylvestra, * Breslau 31. Dez. 1849; ⚔ Cassel 2. Juni 1870 mit Kurt von Bachmayr, Kgl. preuß. Khrn und Oberst z. D., Hofmarschall Sr. H. des Fstn von Hohenzollern. [Sigmaringen.]

3. † August, * Erlangen 15. April 1806, † Jeroltschütz 1. Jan. 1881, Herr auf Jeroltschütz, Kgl. preuß. GReg.- und Ldrat a. D., EKr des Joh.-O.; ⚔ I) Schlanz 11. Aug. 1832 mit Pauline von Eisenhart, * Krolkwitz 27. Mai 1809, † .. 19. Okt. 1849; II) Berlin 11. Mai 1851 mit Adelheid Sophie von Könen, * .. 19. April 1825, † Jeroltschütz 2. Febr. 1854.
Kinder: a) 1r Ehe: 1) Jeannot Karl August Ludwig, * Görlitz 8. Febr. 1835, Kgl. preuß. Oberstlt. z. D. [Jeroltschütz bei Konstadt]; ⚔ Berlin 28. Juni 1877 mit Christine Karoline Julie Johanna von Achenbach, * Bonn 5. Juni 1860 (gerichtl. gesch. 3. Mai 1897 [Chaumont]).
Töchter: (1) Elsa, * Berlin 23. März 1878.
(2) Lavinia, * Berlin 20. Juni 1879.
(3) Karola, * Jeroltschütz 15. Febr. 1884.
2) Hedwig, * Breslau 18. April 1836; ⚔ Jeroltschütz 5. Okt. 1857 mit Friedrich Gfn von Geßler, † Schoffschütz 4. Juli 1900, Fkherrn. [Schoffschütz.]
3) Magdalena, * Breslau 19. Nov. 1838; ⚔ Jeroltschütz 15. April 1863 mit Joseph von Schöler, Kgl. preuß. Gen.-Lt. z. D. [Blankenburg a. H.]
— b) 2r Ehe: 4) Anton, * Berlin 11. April 1852, Kais. deutscher WGRat und a. o. u. b. Botsch. beim ital. Hof, Kgl. preuß. Rittm. der Res. des Drag.-Rgts Nr. 8. [Rom.]
5) Adelheid, * Jeroltschütz 2. Febr. 1854; ⚔ Dresden 28. Febr. 1882 mit Otto von Strahl, Kgl. preuß. Khrn, Hofmarschall Sr. K. H. des Ldgfn von Hessen. [Philippsruh.]
6) Bertrand, * Jeroltschütz 2. Febr. 1854, Zwillingsbruder der Vorigen, Kgl. preuß. Oberst und Kmdr des Inf.-Rgts Nr. 93, EKr des Joh.-O.; ⚔ Tschilesen 17. Juni 1882 mit — Magdalene von Rieben, * Hochbeltsch 27. Juni 1855. [Dessau.]
Kinder: (1) Anton, * Liegnitz 9. Aug. 1883, Kgl. preuß. Lt. im Drag.-Rgt Nr. 18. [Parchim.]
(2) Hildegard, * Liegnitz 22. Juli 1893.

(Topor-) Morawitzky.

Erloschen.

Katholisch. — (Reichsgf. d. d. .. 14. Febr. 1742); kurbayer. Anerkennung des Reichs-

gfnstandes und Ausdehnung auf die jüngeren Linien d. d. . . 10. März 1753. — Erste Aufn. 1835.

† Maximilian August Eduard Graf (Topor-) Morawitzky von Tenczin und Rudnitz, * . . 28. Okt. 1798, † . . 27. Sept. 1875, Kgl. bayer. Km. und Oberstlt. in der Kgl. Leibgarde der Hartschiere; ⚔ . . 2. Febr. 1837 mit Luise Dorothea von Schiber, * . . 24. Jan. 1804, † München 2. April 1874.

Töchter: 1. † Hyacinthe Auguste Hildegarde Anna Rosamunde, * . . 26. April 1841, † Meran 2. März 1907, vorm. HofD. J. Durchl. der Prinzessin Marie von Schwarzburg-Sondershausen.

2. † Maria Caroline Magdalena Johanna Wilhelmine, * . . 27. Mai 1846, † . .; ⚔ I) . . 15. Febr. 1869 mit William Mayne, † . . 4. Okt. 1872, Kgl. großbritann. Oberstlt.; II) . . 22. Jan. 1876 mit dessen Bruder George Grey Mayne, † St. Louis 1. Febr. 1883, Farmer in Minnesota, VSt. von NAm.

Mörner.

Evangelisch und katholisch. — Brandenburgischer Uradel; schwed. Gf. „Mörner af Morlanda" 10. Juni 1716; preuß. Gf. als „Gf von Mörner" mit Wappenvereinfachung (nämlich dem Stammwappen) d. d. Neues Palais bei Potsdam 8. Mai 1893. — Erste Aufn. und Beschreibung des Wappens im Jahrg. 1896, S. 758.

Claes Warner Wilhelm Graf von Mörner, * Gåfvetorp, Schweden, 18. April 1831, Kgl. schwed. Off. a. D.; ⚔ Falkenlust bei Brühl 9. Sept. 1858 mit Christiane Eliza (Elise) Giesler, * London 27. Mai 1836, † Wiesbaden 7. Dez. 1904. [Koblenz.]

Kinder: 1. Cäcilia Elisabeth (Lilli), * Düsseldorf 20. Juli 1859; ⚔ Falkenlust 14. Jan. 1892 mit Arthur von Goeben. [Andritz und Graz.]

2. Hjalmar, * Weimar 18. Jan. 1861, Dr. jur., Kgl. preuß. Reg.-Rat a. D. und Rittm. der Res. des Ul.-Rgts Nr. 5; ⚔ Ober-Lahnstein 20. Okt. 1900 mit — Nellie Lessing, * Ober-Lahnstein 15. Dez. 1878 (kath.). [. . .]
Sohn (kath.): Warner Wilhelm Hans Anton, * Wiesbaden 30. Aug. 1901.

3. Laura Helena, * Falkenlust 5. Juli 1862; ⚔ das. 14. Jan. 1892 mit Paul Karl Ernst Frickhöffer. [Ostwald bei Straßburg i. E.]

4. Wilhelm (Willi) Friedrich, * Bonn 12. Aug. 1871, Kais. deutscher Kptlt. und Lehrer an der Deckoff.-Schule in Wilhelmshaven, ERr des Joh.-O.; ⚔ Aurich 15. Aug. 1899 mit — Gertrud Hildebrand, * Magdeburg 1. April 1870.
Töchter: 1) Käthe, * Aurich 19. Juni 1900.
2) Maria Elise Charlotte, * Wilhelmshaven 15. Nov. 1901.
3) Laura Sigrid Gundela, * Aurich 24. Sept. 1905.

Morzin.

Erloschen.

Katholisch. — Reichsritter 18. Aug. 1562; alter Reichsfrhr. 10. Mai 1632; böhm. Inkolat 15. Okt. 1632; Reichsgf. mit Wappenbesserung d. d. Regensburg 18. Aug. 1636; böhm. Gf. d. d. Wien 18. Febr. 1642. — Erste Aufn. 1825.

† Rudolf Graf von Morzin, * Prag 13. März 1801, † das. 22. Sept. 1881, Herr auf Hohenelbe, K. u. K. Km. und GRat ꝛc., ERr des souv. Malt.-RrO.; ⚔ Prag 6. Juli 1831 mit Philippine Gfin von Sweerts und Spork, * Krakau 19. Okt. 1808, † Hohenelbe 12. Okt. 1834.

Tochter: † Aloysia, * Prag 6. Mai 1832, † Hohenelbe 26. Juli 1907, Herrin auf Hohen-

elbe (9197 ha) und Marschendorf (8189 ha), Böhmen, StkrD.; ⚔ Prag 13. Nov. 1853 mit Hermann Gfn Czernin von Chudenitz, † Dresden 2. Aug. 1892, Herrn auf Gießhübel, Böhmen, K. u. K. Km.

de la Motte.

Katholisch. — Lothring. Adel 16. Okt. 1641 (für Dr. med. Louis Joly alias de Lamothe des Aulnoy, wohnhaft zu Bar); Gf. d. d. . . 15. Juli 1760 (angebl. vom Kaiser Franz I. für Franz Karl Hyacinth de la Motte); ungar. Indigenat d. d. Wien 5. Nov. 1792 (für Anton Gfn de la Motte des Aulnois, K. K. Oberstwachtm.). — Erste Aufn. 1854.

(S. Jahrg. 1906, S. 589; neuere Nachrichten fehlen.)

Mottet.

Im eigenen Stamme erloschen.

Katholisch. — Modenesischer Conte 5. Okt. 1765 (für Ludwig de Mottet); böhm. Inkolat im Herrenstande (als Gf von Mottet) 14. März 1827. — Erste Aufn. 1860.

† Alexander Armand Gaston Graf von Mottet, * . . 6. Febr. 1800, † Wien 11. März 1873; ⚔ I) . . 6. Juni 1826 mit Anna Maria Freiin Münch von Bellinghausen, * . . 12. März 1798, † . . 1. Mai 1852; II) . . 11. Juni 1854 mit — Wilhelmine Freiin Brenner von Felsach, * . . 10. Jan. 1818. [Wien.]

Du Moulin (von der Mühle).

Katholisch. — Französ. chevalier de l'empire . .; französ. Baron 12. Febr. 1817; französ. Vicomte 17. Aug. 1822; französ. comte d. d. . . 24. Mai 1823; immatrikuliert im Kgr. Bayern bei der Gfnklasse 12. Jan. 1824 und 11. Febr. 1840. — Erste Aufn. 1837; Beschreibung der verschiedenen Wappen im Jahrg. 1875, S. 582; über die Abstammung ꝛc. s. Jahrg. 1860, S. 544.

Erstens (Du Moulin).

Bayer. Genehmigung zur Verdeutschung ihres Namens s. d. 4. (immatrikuliert 22.) Jan. 1822 (für die [drei ältesten] Brüder Karl [* 1808], Gustav [* 1809, † 1869] und Heinrich [* 1810]). — Besitz: Das Majorat Winklarn und Bertoldsheim.

† Karl Graf Du Moulin, * . ., † Straßburg 15. Okt. 1847, Kgl. französ. Gen.-Lt. a. D.; ⚔ . . 1806 mit Katharina Eugenie Gfin von Eckart, * . . 1784, † Bertoldsheim 11. Aug. 1856.

Kinder: 1. † Karl Eduard Marcell Graf Du Moulin-Eckart, * Rom 1. Mai 1808, † Bertoldsheim 14. Juli 1891, Majoratsherr seit 11. Aug. 1856 [erhielt nach Antritt der Güter die bayer. Genehmigung, für den seit 1822 geführten Namen „von der Mühle" wieder den französischen anzunehmen unter Namen- und Wappenvereinigung mit „Eckart" d. d. 20. Nov. 1857]; ⚔ I) . . mit Luitgarde Höllberger * 31. Mai 1815, † Regensburg 9. Juli 1853; II) . . 22. Juni 1856 mit Klothilde Gfin Seyssel d'Air, * . . 12. Juni 1826, † Bertoldsheim 31. Jan. 1891.

Söhne 1r Ehe: 1) † Eduard Gustav, * München 21. Juni 1834, † Bertoldsheim 29. März 1902, Majoratsherr; ⚔ Regensburg . . mit Karoline Bernhardine Meyer, * Darmstadt 12. April 1838, † Bertoldsheim 7. Mai 1895.

Söhne: (1) Carlo Maria, * Leipzig 3. März 1863, Majoratsherr, Kgl. bayer. Reg.-Rat bei der Reg., Kammer des Innern, von NBayern (beurl.). [Landshut.]

(2) Richard Maria Ferdinand, * Leipzig 27. Nov. 1864, Dr. phil., o. Prof. für Geschichte an der techn. Hochschule in München; ⚔ Neuseß 25. Sept. 1894 mit — Bertha Johanna Konstanze Berger, * Coburg 18. Juli 1866 (luth.).

Kinder: a. Aimée Bertha Karoline Eugenie, * Heidelberg 20. Juli 1895. b. Eva Margarethe Therese, * Heidelberg 6. Sept. 1897. c. Carl-Leon Eduard Friedrich Bernhard Max, * München 12. Jan. 1900.

2) Karl Heinrich Ferdinand, * Bertoldsheim 17. Okt. 1849, Kgl. bayer. Km. und Reg.-Rat bei der Reg., Kammer des Innern, von OBayern; ⚔ München 7. Nov. 1891 mit — Sophie Freiin von Feilitzsch, * München 10. März 1870 (luth.), ED. des Kgl. bayer. Theresien-O. (s. dieses Taschenb.). [München.]

Sohn: Karl-Max Eduard Edwin, * München 4. Febr. 1893.

2. † Heinrich Karl Leopold Graf von der Mühle, * Nürnberg 25. Okt. 1810, † Leonberg 25. Okt. 1855 (s. Zweitens).

3. † Julius Graf Du Moulin, * . . 24. Jan. 1813, † Straßburg 7. Nov. 1858, Kais. französ. Kpt.; ⚔ Straßburg 21. Febr. 1854 mit Karoline Gfin Du Moulin-Eckart, * . . 1. Okt. 1832, † Straßburg 10. März 1900 (wiederverm. Chambery 16. Mai 1874 mit ihrem Schwager Georg Gfn Du Moulin, † Chambery 19. Aug. 1877).

Tochter: Eugenie, * Paris 1. Juni 1855; ⚔ . . 9. April 1877 mit Henri de Saint-Julien, französ. Div.-Gen. [. . .]

4. Aimée Gräfin Du Moulin, * . . 1823; ⚔ Straßburg . . mit Joseph von Beylié, † . . . [Grenoble.]

Zweitens (von der Mühle).

Besitz: Das Fideikommiß Leonberg mit Stephaning, Fischbach, Pirkensee und Hof a. Regen, OPfalz, und in Verbindung mit diesem erbl. Reichsrat der Krone Bayern . . .

† Heinrich Karl Leopold Graf von der Mühle, * Nürnberg 25. Okt. 1810, † Leonberg 25. Okt. 1855 (s. Erstens, 2.); ⚔ Leonberg 4. Sept. 1845 mit Juliane Freiin von Woellwarth, * . . 14. Sept. 1822, † München 12. Dez. 1889, Oberstlhofm., Erz., J. M. der † Kgin-Mutter von Bayern, ED. des Kgl. bayer. Theresien- und Dame des St. Elisabethen-O.

Söhne: 1. † Karl Heinrich Wenzeslaus Maria Graf Eckart von der Mühle [bayer. Namen- und Wappenvereinigung 28. Mai 1870], * München 26. Jan. 1848, † das. 1. Dez. 1889; folgte seinem † Oheim, dem Gfn Gustav von der Mühle, * Straßburg 24. März 1809, † Leonberg 9. Dez. 1869, im Fideikommiß Leonberg; Kgl. bayer. Major à l. s. d. A.; ⚔ München 4. Nov. 1884 mit — Auguste Anna Antonie Eberlein, * Wegscheid 11. Nov. 1859. [München.]

2. Heinrich Karl Ludwig Graf von der Mühle-Eckart [bayer. Namen- und Wappenvereinigung 12. Juni 1890], * München 2. Okt. 1851; folgte seinem † Bruder Karl (s. oben) im Fideikommiß Leonberg; erbl. Reichsrat der Krone Bayern, Kgl. bayer. Km. und Lt. a. D.; ⚔ München 10. Nov. 1877 mit — Katharina Elisabeth Spranger, * München 9. Okt. 1854. [Leonberg bei Haidhof.]

Kinder: 1) Karl Heinrich Leopold Maria, * Pirkensee 10. April 1882. [Leonberg und München.]

2) Juliana Katharina Paula Maria, * Pirkensee 30. Juni 1883; ⚔ Leonberg 4. Aug. 1906 mit Wilhelm Frhrn von Falkenhausen, Kgl. bayer. Lt. im Inf.-Leibrgt. [München.]

3) † Ludwig Karl Heinrich Maria, * Pirkensee 14. Sept. 1887, † München 7. Febr 1907, Kgl. bayer. Edelknabe.

Moy.

Katholisch. — Uradel der Picardie; immatrikuliert im Kgr. Bayern bei der Ritterklasse 24. Aug. 1816 (für Karl Anton Ritter von Moy in München); österr. Prävalierung des Frhrnstandes 24. März 1853; bayer. Anerkennung des Frhrnstandes 25. Febr. (immatrikuliert 1. März) 1858; bayer. Anerkennung des Gfnstandes 29. März (immatrikuliert 1. April) 1868 (s. Jahrg. 1870, S. 705). — Erste Aufn. 1870. Beschreibung des Wappens und geschichtl. Übersicht im Taschenbuch der Freiherrl. Häuser, Jahrg. 1859, S. 527.

† Karl Joseph Ernst Maria Graf von Moy de Sons, * München 22. Juli 1827, † Gardone-Riviera 5. Nov. 1894, Kgl. bayer. Km. und Oberst-Zeremonienm. a. D.; ⚔ München 22. Nov. 1859 mit Maria Freiin von Aretin, * München 22. Nov. 1836, † Reichenhall 22. Aug. 1904, PD., Erz., und ED. des Kgl. bayer. Theresien-O.

Söhne: 1. Ernst Maria, * München 17. Okt. 1860, Herr des Mannlehengutes Obenhausen bei Illertissen, Kgl. bayer. Km., lebenslängl. Reichsrat der Krone Bayern und Major à l. s. d. A.; ⚔ München 11. März 1890 mit — Sophie Arco Gfin von Stepperg, * München 11. Juni 1868.

2. Maximilian Maria, * München 8. April 1862, Kgl. bayer. Km., Oberst-Zeremonienm., Erz., und Major à l. s. d. A.; ⚔ Kißlegg 2. Okt. 1889 mit — Elisabeth Gfin von Waldburg-Zeil-Wurzach, * Wurzach 7. Juli 1866, Kgl. bayer. PD., Erz. (s. Goth. Hofkalender, II. Abt.). [München.]

Kinder: 1) Karl Eberhard Maximilian Maria, * München 3. Aug. 1890, Kgl. bayer. Edelknabe.
2) Ernst Siegfried Maximilian Maria, * Weilheim 26. März 1892, Kgl. bayer. Edelknabe.
3) Maria Hedwig Juliane Huberta, * Weilheim 30. Juli 1893.
4) Wilhelm Luitpold Siegfried Maximilian Maria, * München 4. Nov. 1895.
5) Elisabeth Sophie Juliane Sieglinde Maria, * München 16. Dez. 1899.
6) Helga Maria Franziska Theodora, * München 21. Okt. 1902.

3. Karl Maria, * München 7. Sept. 1863, Kgl. bayer Km. und a. o. G. u. b. M. in St. Petersburg; ⚔ Dresden 23. Jan. 1899 mit — Lucy Gfin von Radolin, * Nancy 21. Juni 1872 (s. Goth. Hofkalender, III. Abt.).

Söhne: 1) Hugo Carl Maria, * Wien 25. Nov. 1900.
2) Johannes Ernst Maria, * Reichenau bei Wien 12. Juli 1902.

Mühle, von der, s. Du Moulin.

Mülinen.

Aargauer Uradel; österr. Gf. d. d. Wien 14. Juni 1816 (für Nikolaus Friedrich — II. Linie — und seinen Vetter Rudolf Albrecht Bernhard — I. Linie). — Erste Aufn. 1838; Beschreibung des Wappens im Jahrg. 1857, S. 529.

I. Linie. (Reformiert und katholisch.)

† Rudolf Albrecht Bernhard Graf von Mülinen, * . . 14. Dez. 1788, † Thun, Schweiz, 23. Juni 1851, Kgl. württemb. Khr und Staatsrat; ⚔ . .

22. Dez. 1818 mit Henriette Luise Uranie von Rougemont, * Neuchâtel 16. Mai 1800, † Paris 16. Okt. 1878.

Söhne: 1. † Wilhelm Paul Dionys, * . . 23. Dez. 1823, † Petropolis bei Rio de Janeiro 22. März 1863, Kais. franz. Leg.-Rat; ⚔ . . 10. April 1851 mit Marie Baronin von Krüdener, * . . 10. März 1823, † . . .
Sohn: Paul, * . . 5. März 1852, Dr. jur., K. K. Bez.-Hptm. a. D. [Klagenfurt.]

2. † Rudolf Johann Friedrich, * . . 29. Sept. 1828 (kath.), † Graz 17. Febr. 1898, K. u. K. Km., GRat und a. o. G. u. b. M. a. D.; ⚔ . . mit Marie verw. Gfin von Hutten-Czapska, geb. Gfin Rzewuska, * . . 14. Juli 1827 (kath.), † Bern 25. Juli 1897.
Adoptivsohn (kath.): Rudolf Alexander Maria, * . . 6. Nov. 1866, Dr. jur., K. K. Min.-Konzipist i. R. [österr. Gfnstand d. d. Wien 2. Okt. 1879]. [. . .]

II. Linie. (Reformiert.)

† Nikolaus Friedrich Graf von Mülinen, * Bern 1. März 1760, † daf. 15. Jan. 1833, Schultheiß der Stadt und Rep. Bern; ⚔ Bümpliz bei Bern 3. Febr. 1783 mit Maria Elisabeth Freiin von Wattenwyl, * . . 1. Jan. 1766, † Bern 29. April 1838.

Söhne: 1. † Gottfried, * Bern 27. Mai 1790, † daf. 30. Juni 1840, schweizer Major und OAmtmann; ⚔ I) . . 11. Mai 1813 mit Julia Margareta von Graffenried, * . . 30. April 1793, † Nidau 27. Jan. 1825; II) Walperswyl 16. Nov. 1826 mit Franziska Sophie Petitpierre, * . . 6. Febr. 1798, † Bern 8. Febr. 1861.
Sohn 1r Ehe: † Egbert Friedrich, * Bern 14. Jan. 1817, † daf. 16. Aug. 1887, Dr. phil.; ⚔ Könitz bei Bern 15. Juli 1847 mit — Charlotte Luise Sophie von Mutach, * Bern 21. Juni 1828, † daf. 18. Nov. 1901.
Kinder: (1) Sophie Johanna Cäcilie, * Bern 14. März 1849.
(2) Margareta Rosalie Helena, * Bern 27. Nov. 1850.
(3) Adelheid Anna, * Bern 21. März 1853; ⚔ daf. 31. Okt. 1874 mit Eduard von Rodt. [Bern.]
(4) Hartmann Friedrich, * Bern 5. März 1855. [Bern.]
(5) Hans Friedrich, * Bern 18. März 1858, Forstm. der Stadt Bern, EFR des Joh.-O.; ⚔ Gebweiler i. E. 20. Sept. 1888 mit — Mathilde Emma Alice von Bary, * Gebweiler 30. Aug. 1868. [Bern.]
Kinder: a. Beatrix Gabriele, * Bern 22. Dez. 1889.
b. Wolfgang Albrecht Friedrich, * Bern 20. Mai 1891.
c. Bertha Eleonora, * Bern 22. Juni 1893.
d. Diane Marie, * Bern 27. Febr. 1897.
e. Stéphane Elisabeth, * Bern 13. Okt. 1900.
(6) Eberhard Friedrich, * Bern 6. Sept. 1861, Dr. phil., Kgl. preuß. Khr. [Zurzeit in Beirut.]
(7) Wolfgang Nikolaus Friedrich, * Bern 25. Dez. 1863, Dr. phil., OBibliothekar der Stadtbibliothek in Bern, a. o. Prof. der Schweizergeschichte an der Univ. daf.; ⚔ Bern 24. Sept. 1889 mit — Johanna Esther Irmengard Gfin von Hallwyl, * Rued, Kanton Aargau, 16. Aug. 1870.
Kinder: a. Charlotte Irmengard Esther, * Bern 21. Dez. 1890.
b. Johanna Ines Barbara, * Bern 24. Juni 1893.
c. Hermann Egbert Friedrich, * Rörswyl bei Bern 30. Mai 1896.

2. † Berchtold Rudolf Emanuel, * Hofstetten b. Thun 10. Aug. 1805, † daf. 30. Mai 1879, Kgl. preuß. Khr; ⚔ Russocice, Polen, 1. Aug. 1836 mit Maria Gfin Gurowska, * . . 14. März 1818 (kath.), † Bern 15. Mai 1854.
Tochter (kath.): Eleonora Maria Genoveva, * Bern 8. Jan. 1838; ⚔ daf.

24. Aug. 1857 mit Karl Ritter Becker von Denkenberg, † Wien 28. Nov. 1898, K. u. K. Hof- und Min.-Rat a. D. [Wien.]

Münnich.

Lutherisch. — Dänischer Adel 24. Mai 1688; Bestätigung des Reichsadels d. d. Wien 4. Mai 1702; russ. Gf. mit dem Prädikat „Erlaucht" 25. Febr. 1728; Reichsgf. (im kursächs. Reichsvikariat) d. d. Dresden 4. Febr. 1741. — Erste Aufn. 1842.

(S. Jahrg. 1903, S. 584; neuere Nachrichten über den Personalbestand fehlen.)

Münster.

Lutherisch. — Westfälischer Uradel; Reichsgf. und bayer. Gf. d. d. München 27. Juni 1792 (vom Kurfstn Karl Theodor von Pfalzbayern, als Reichsvikar, für die Brüder Georg Werner August Dietrich [† Linie „Freiherr von Schade"], Ludwig Dietrich Friedrich Wilhelm — I. Linie — und Ernst Friedrich Herbert von Münster — II. Linie — mit drei verschieden zusammengestellten Wappen); Kurfstl. hannov. Anerkennung d. d. Hannover 11. Juni 1793. — Erste Aufn. 1826; Stammreihe im Jahrg. 1894, S. 717.

I. Linie, Freiherren von Oer.

† Hermann Adolf Ernst Graf zu Münster-Langelage, Freiherr von Oer, * Osnabrück 4. Juni 1779, † Dresden 21. Aug. 1838, Kgl. sächs. Khr und Kreis-OForstm.; ⚔ Friesen 17. Mai 1820 mit Marianne Charlotte von Metzsch, * Friesen 28. Juni 1797, † das. 11. Nov. 1869.

Söhne: 1. † Ernst Karl, * Schandau 22. Okt. 1823, † Halle a. d. S. 9. Febr. 1860; ⚔ Balgstädt 18. Febr. 1850 mit Therese Amalie Ferber, * Nieder-Möllern 1. Dez. 1827, † Naumburg a. d. S. 23. Jan. 1903 (wiederverm. . . mit Moritz Kloß).

Kinder: 1) Anna Pauline, * Balgstädt 28. Juni 1851. [Naumburg a. d. S.]

2) Maximilian Otto Karl, * Balgstädt 21. Febr. 1853 [Naumburg a. d. S.]; ⚔ Dresden 5. Juli 1881 mit Klara Mathilde Maria Selma Höpfner, * . . 14. Juni 1862 (gesch. 1884 [. . .]).

Sohn: Egon Karl Angelo Herbert Maximilian Ernst, * Bernsdorf 24. Juni 1882, Kgl. sächs. Lt. im Ul.-Rgt Nr. 18, kmdt zum Mil.-Reitinstitut in Hannover; ⚔ . . Sept. 1907 mit — Gerda Ackermann, * . . .

2. † Otto Georg, * Schandau 18. Nov. 1825, † Blasewitz 9. Febr. 1893, Kgl. sächs. WGRat, Hausmarschall und Kreishptm. a. D.; ⚔ Störmthal 6. Nov. 1866 mit — Mathilde Walpurgis Amalie von Watzdorf, * Störmthal 29. Nov. 1840. [Blasewitz bei Dresden.]

Kinder: 1) Margarete Amalie Marianne, * Plauen i. V. 4. Sept. 1870.

2) Elisabeth Agnes Mathilde, * Plauen i. V. 25. Aug. 1872.

3) Karl Otto Georg, * Plauen i. V. 23. Okt. 1873, Kgl. sächs. Lt. a. D. [. . .]

4) Walpurgis Mathilde Amalie, * Dresden 21. Sept. 1875; ⚔ Blasewitz 11. Febr. 1905 mit Hans von Sichart, Kgl. sächs. GFinanzrat. [Dresden.]

5) Rudolf Otto Herbert, * Leipzig 1. April 1877, Kgl. sächs. Lt. im Karabinierrgt; ⚔ Planitz 3. Okt. 1906 mit — Valerie von Arnim, * Planitz 20. Juni 1883. [Borna.]

Sohn: Herbert Otto Rudolf Alexander, * Borna 24. Aug. 1907.

6) Frieda Sophie Mathilde, * Leipzig 17. Jan. 1881.

3. † Georg Ludwig, * Schandau 16. Juni 1827, † Moritzburg 26. Febr. 1890.

Kgl. ſächſ. Ldſtallm.; ⚭ Lauterbach 17. Mai 1853 mit — Mathilde Freiin von Palm, * Lauterbach 24. Juni 1828. [Moritzburg-Rüdenhof bei Dresden.]
Kinder: 1) Georg Hermann Karl, * Dresden 10. März 1854, Kgl. ſerbiſcher Geſtütsdirektor a. D.; ⚭ Wien 25. Febr. 1885 mit — Tatiana (Tika) Grace Maria Dorothea Felicie Cowler, * Odeſſa 28. März/10. April 1865 (kath.). [Wien.]
Kinder: (1) Georg Ludwig Otto Bernhard, * Moritzburg 16. Dez. 1885, Kgl. ſächſ. Lt. im 1. (Leib-) Gren.-Rgt Nr. 100. [Dresden.]
(2) Hildegard Felicie Anna Mathilde Charlotte, * Moritzburg 7. März 1887.
2) Otto Georg, * Logau 23. Febr. 1855, Ghzgl. ſächſ. Khr und OStallm. a. D.; ⚭ Braunſchweig 20. Okt. 1892 mit — Mathilde Freiin von Rheinbaben, * Glogau 18. Nov. 1868. [Deſſau.]
Kinder: (1) Aſta Pauline Mathilde Jutta, * Weimar 28. Juli 1893.
(2) Hans-Wulfhard Ernſt Karl, * Weimar 30. Juli 1894.
(3) Maria Irmgard Luiſe Frieda Natalie, * Weimar 22. Jan. 1896.
3) Ernſt Karl, * Logau 1. Febr. 1857, Fkherr auf Linz und Ponickau, Kgl. ſächſ. Ldſtallm. und Rittm. der Ldw.; ⚭ Planitz 11. Juni 1896 mit Minona Iſolde Valerie von Arnim, * Planitz 3. Juli 1876, † Moritzburg 20. Dez. 1899. [Moritzburg bei Dresden.]
Söhne: (1) Ernſt-Georg Alexander, * Moritzburg 4. Aug. 1897.
(2) Alexander Carl Auguſt, * Moritzburg 8. März 1899.
4) Karl Herbert, * Krehlau 24. Juli 1860, Kgl. ſächſ. Rittm. z. D.; ⚭ Gmunden 12. Mai 1894 mit — Ida Freiin von der Decken gen. von Offen, * Groß-Kanisza 31. Aug. 1874. [Ponickau bei Ortrand.]
Kinder: (1) Ernſt-Auguſt Georg Wilhelm, * Linz 31. März 1900.
(2) Jutta Chriſta, * Linz 25. Aug. 1904.
5) Maria Anna Mathilde, * Herrn-Motſchelnitz 14. März 1864. [Moritzburg-Rüdenhof bei Dresden.]
6) Hermann Gottfried, * Herrn-Motſchelnitz 26. Juli 1865. [Linz bei Ortrand.]
7) Johann Georg, * Herrn-Motſchelnitz 18. Nov. 1866. [Moritzburg-Rüdenhof bei Dresden.]
8) Mathilda Eleonore Agnes, * Herrn-Motſchelnitz 26. Okt. 1871, StiftsD. des adeligen Damenſtifts Joachimſtein, ſächſ. OLauſitz. [Moritzburg.]

4.† Auguſt Friedrich, * Dresden 12. Juni 1829, † Deſſau 10. Jan. 1905, Hzgl. anhalt. Khr und OJägerm., Exz., ERr des Joh.-O.; ⚭ Tharandt 17. Mai 1854 mit Selma Luiſe von Döring, * Freiberg i. S. 10. Juli 1830, † Deſſau 19. April 1906.
Tochter: Eliſabeth Marianne, * Mittel-Driebitz bei Frauſtadt 28. Febr. 1858, StiftsD. zu Fulda. [Deſſau.]

II. Linie, Freiherren von Grotthaus.

Erbldmarſchall des Kgr. Hannover 12. Aug. 1814; erbl. Mitgl. des preuß. Herrenh. 16. Nov. 1867 (für den Beſitzer von Derneburg und Ledenburg). — Beſitz: Ledenburg (472 ha), Dornum (534 ha), Derneburg (948 ha), Binder (210 ha), Knieſtedt I., II. und III. Anteils (352 ha), ſämtlich in der Prov. Hannover, und Denkhauſen (204 ha), Hzgt. Braunſchweig.

† Ernſt Friedrich Herbert Graf zu Münſter-Ledenburg, Freiherr von Grotthaus, * Osnabrück 1. März 1766, † Hannover 20. Mai 1839, Erbldmarſchall des Kgr. Hannover, Kgl. großbrit. und hannov. Staats- und Kabinettsmin.; ⚭ Wien 7. Nov. 1814 mit Wilhelmine Charlotte Prſſin zu Schaumburg-Lippe, * Bückeburg 18. Mai 1783, † Binder 6. Aug. 1858.

Kinder: 1. † Georg Herbert Fürſt Münſter von Derneburg, * London 23. Dez. 1820, † Hannover 27. März 1902 [preuß. Fürſtenſtand (Vererbung blieb vor-

behalten) als Fürſt „Münſter von Derneburg“ mit dem Prädikat „Durchlaucht“ d. d. Neues Palais bei Potsdam 29. Aug. 1899]. Fkherr und erbl. Mitgl. des preuß. Herrenh., Kaiſ. deutſcher Botſch. a. D., Rr des Schw. AO.; ⚭ I) Weimar 11. Aug. 1847 mit Alexandrine verw. Fſtin Dolgoroukow, geb. Fſtin Galitzin, * .. 29. Jan. 1823, † Florenz 16. April 1884 (geſch. 1864); II) Dyſarthouſe, Schottland, 22. Aug. 1865 mit Lady Harriet Elizabeth St. Clair-Erskine a. d. H. der Earls of Roſslyn, * .. 26. Juni 1831, † Derneburg 29. Nov. 1867.

Kinder 1r Ehe: 1) Sophie Helene Thusnelde Wilhelmine, * Derneburg 16. Mai 1851; ⚭ Derneburg 3. Jan. 1871 mit Conrad von Beneckendorff und von Hindenburg, Kgl. preuß. Gen.-Major z. D., RRr des Joh.-O. [Berlin.]

2) † Ernſt Adolf, * Derneburg 5. Aug. 1856, † Graz 3. Febr. 1905; ⚭ Krakau 3. Mai 1885 mit — Melanie Ghika von Dézsánfalva, * Rendek 19. März 1866 (kath.). [Graz.]

Sohn: Wladimir Ernſt, * Mauer bei Meran 18. Mai 1886, Kaiſ. deutſcher Seekadett.

3) Alexander, * Derneburg 1. Sept. 1858, Fkherr, Kgl. preuß. Rittm. der Reſ. a. D., Erbldmarſchall von Hannover, Mitgl. des preuß. Herrenh., RRr des Joh.-O.; ⚭ London 3. Juni 1890 mit — Lady Muriel Hay a. d. H. der Earls of Kinnoull, * Dupplin Caſtle, Perthſhire, 14. Aug. 1863. [Derneburg, Prov. Hannover, und Maresfield Park, Suſſex.]

Söhne: (1) Friedrich Georg Konſtantin Hervey Ernſt Alexander, * Homburg v. d. H. 20. Juni 1891.

(2) Paul Alexander William, * Maresfield Park 27. Nov. 1898.

2. Eliſabeth Charlotte, * London 12. Dez. 1824; ⚭ Berlin 24. Mai 1854 mit Georg Gfn von der Groeben, † Neudörfchen 24. Jan. 1894, Kgl. preuß. Gen. der Kav. z. D. [Hannover.]

(von Mycielin-) Mycielski.

Katholiſch. — Siradiſcher Uradel. — Die Gegrafften ſind Söhne des 1. Dez. 1815 † Michael Mycielski, Staroſten von Konin. — W.: Dołęga. — Erſte Aufn. 1852.

A.

Preuß. Gf. d. d. Berlin 20. Juni 1822 (für Joſeph, ſ. unten).

† Joſeph Graf von Mycielin-Mycielski, * Chocieszewice 1. Juni 1794, † Rokossowo 16. Febr. 1867, Herr auf Rokossowo und Groß-Leka, Prov. Poſen, Kgl. preuß. Khr, EKr des ſouv. Malt.-RrO.; ⚭ Krakau .. 1820 mit Karoline Gfin von Granów-Wodzicka, * .. 10. Juli 1800, † Warſchau 15. Juni 1849.

Kinder: 1. † Michael, * Chocieszewice 23. Okt. 1822, † Sarnki Dolne 2. April 1905; ⚭ Paris .. 1866 mit — Helene von Mikorska, * .. 1840. [Lipica bei Bursztyn, Galizien.]

Kinder: 1) Moritz, * Paris 29. Sept. 1867, Herr auf Sarnki Dolne, Galizien; ⚭ Lemberg 2. Mai 1895 mit — Helene von Krzeczunowicz, * ...

2) Maria Karoline Anna Renata, * .. 28. Aug. 1870; ⚭ Sarnki Dolne 14. April 1898 mit Alfred von (Godziemba-) Głowiński. [Lipica.]

3) Thereſe, * .. 1873; ⚭ Kebereniek, Bretagne, 10. Okt. 1894 mit George Nouet Ruinet de Tailly, Herrn auf Bodinio, Bretagne. [Bodinio und Paris.]

2. Karoline, * Chocieszewice 12. Sept. 1825; ⚭ daſ. 7. Nov. 1846 mit Adam Gfn von Krasne-Krasiński, † Warſchau 4. Febr. 1903, Herrn auf Radzieſowice, Ruſſ.-Polen. [Warſchau.]

3. † Felix, * Chocieszewice 29. Mai 1827, † Krakau 2. Febr. 1857; ✕ . . 1852 mit Romanie von Rutkowska, * . ., † Krakau 2. Febr. 1879.
Kinder: 1) Ladislaus, * . . 25. Okt. 1861, Herr auf Luczanowice mit Kocmyrzów, Dojazdow und Głęboka bei Krakau; ✕ Krakau 30. Jan. 1896 mit — Felicie von Zaklika, * . . 1. Sept. 1877. [Luczanowice.]
Kinder: (1) Andreas, * Krakau 20. Dez. 1900.
(2) Anne, * Krakau 15. März 1904.
2) Stanislaus, * . . 14. Mai 1864, Dr. jur.; ✕ Lemberg 24. April 1896 mit — Marie Gfin von Dębiany-Dębińska, * Borynicze 6. Mai 1871, Erherrin auf Borynicze. [Borynicze bei Lemberg.]
Kinder: (1) Ludwig Stanislaus Maria Felix, * Borynicze 26. Mai 1894.
(2) Felix, * Borynicze 26. Juli 1895.
(3) Marie, * Borynicze 15. April 1898.
(4) Sophie, * Borynicze 4. April 1902.
3) Eduard, * . . 12. Okt. 1865; ✕ Wreschen 29. Sept. 1896 mit — Helene von Ponińska, * Dominowo 6. Okt. 1872 (s. den Artikel Poniński in diesem Taschenbuch). [Górka bei Trzebinia.]
Sohn: Stanislaus, * Buzewo 27. Sept. 1897.
4) Helene, * Krakau 29. Sept. 1868; ✕ das. 10. April 1894 mit Wenzel Ritter von Zaleski, Herrn auf Ostapie bei Tarnopol, K. K. Hofrat, Vorstand des Präs.-Bureaus bei der Statth. in Lemberg.
4. Anna, * . . 4. Aug. 1829; ✕ Krakau . . 1871 mit Heinrich von Lisicki, † Kalinów 11. Febr. 1899. [Kalinów bei Sambor, Galizien.]
5. † Franz, * Chocieszewice 15. März 1832, † Wiśniowa 2. März 1901, Herr auf Wiśniowa mit Jazowa, Kozłowek Cieszyna und Pstrągówka, Galizien; ✕ Dresden 30. Aug. 1855 mit — Valerie Gfin von Tarnów-Tarnowska, * Konskie 8. Aug. 1832. [Schloß Wiśniowa, Kr. Jasło, Galizien.]
Kinder: 1) Georg, * Krakau 30. Mai 1856, Dr. phil., K. K. o. Prof. der Kunstgeschichte an der Univ. Krakau.
2) Johann, * Wziąchów 6. Juli 1858; ✕ Krakau 12. Nov. 1898 mit — Maria Josepha Gfin von Szembek, * Poremba 12. Aug. 1877. [Przeworsk.]
Söhne: (1) Franz Wladimir, * Przeworsk 5. Sept. 1899.
(2) Johann Sigismund, * Przeworsk 31. März 1901.
(3) Kasimir, * Przeworsk 11. Jan. 1904.
3) Cäcilie, * Wziąchów 9. Sept. 1866.
4) Karoline, * Krakau 27. Dez. 1867; ✕ Wiśniowa 10. Sept. 1902 mit Heinrich Gfn Morstin, K. K. Statth.-Rat und Bez.-Hptm. in Przeworsk, Galizien.
6. † Joseph, * . . 9. Juli 1835, † Gleichenberg 9. Juni 1885; ✕ Radziejowice . . 1866 mit Hortensia von Mitkiewicz, * . . 25. Aug. 1839, † Warschau 8. Mai 1893.
Tochter: Hortensia, * Pisa 22. Sept. 1870. [Krakau.]

B.

Preuß. Gf. d. d. Berlin 30. Juli 1822 (für Stanislaus, s. unten).

† Stanislaus Graf von Mycielin-Mycielski, * . . 8. Mai 1800, † . . 19. Jan. 1876, Herr auf Żerków und Dębuo, Prov. Posen; ✕ . . mit — Alexandrine von Roszkowska, * . . 15. Dez. 1835. [Warschau.]
Kinder: 1. Anton, * . . 2. März 1853. [Warschau.]
2. Ludwig, * . . 5. Mai 1854; ✕ Krakau 19. Nov. 1884 mit — Marie von Gostkowska, * . . 14. Juli 1861. [Warschau.]
Töchter: 1) Luise, * . . 5. Okt. 1885.
2) Elisabeth, * . . 1888.
3. Elisabeth, * . . 4. März 1859, StiftsD. des adeligen Stifts in Warschau. [Warschau.]

C.

Preuß. Gf. d. d. Berlin 30. Juli 1822 (für Theodor, s. unten) gemeinsam mit B.

† Theodor Graf von Mycielin-Mycielski, * . . 4. März 1804, † Chocieszewice 6. Juni 1874, Herr auf Chocieszewice, Siedmiorogowo und Zimnawoda; ⚔ I) . . mit Angela Gfin von Brudzewo-Mielżyńska, * . ., † . . 1845; II) . . mit Luise von Biszping, * . . 18. Aug. 1818, † Zimnawoda 12. Juli 1891.

Kinder: a) 1r Ehe: 1. Josephine, * Chocieszewice 14. Febr. 1839; ⚔ Dresden 19. März 1871 mit Boleslaus Conte von Potok-Potocki, † Bendlewo 15. Sept. 1898, Herrn auf Bendlewo, Dakowe und Wojnowice. [Schloß Bendlewo bei Posen.]

2. Marie, * Chocieszewice 2. Dez. 1841, Herrin auf Gembice, Kr. Kröben.

3. † Ignatius, * Chocieszewice 24. Juni 1842, † Smogorzewo 11. Febr. 1884, Herr auf Smogorzewo mit Ostrow, Skórki und Niedźwiady, Prov. Posen; ⚔ . . 9. Sept. 1864 mit Hedwig von Moszczeńska, * Smogorzewo 3. Okt. 1848, † Posen 28. Dez. 1894.

Kinder: 1) † Maximilian, * Smogorzewo 26. März 1866, † das. 7. Dez. 1898; ⚔ Berlin 2. Dez. 1893 mit — Dora Stern, * . . . [Smogorzewo bei Sandberg.]

Kinder: (1) Günther Stanislaus, * Smogorzewo . . 1894.
(2) Tochter . ., * . . .
(3) Tochter . ., * . . .

2) Elisabeth, * Smogorzewo 4. März 1872; ⚔ Zimnawoda 6. April 1893 mit Dr. phil. Ludwig von Mycielin-Mycielski, Herrn auf Gałowo bei Samter.

— b) 2r Ehe: 4. Angela Maria Natalia, * Chocieszewice 23. März 1848; ⚔ Pempowo 21. April 1868 mit Joseph Gfn von Bnin-Bniński, † . . 15. Febr. 1883, Herrn auf Osiecz. [Osiecz bei Kowal-Czerniewice, Russ.-Polen.]

5. Alfred, * Chocieszewice 15. Nov. 1849, Herr auf Siedmierogowo und Zimnawoda, Prov. Posen; ⚔ Neustadt 8. Juli 1879 mit — Marie von (Korzbok-)Łącka, * Posadowo 19. Jan. 1855 (s. den Artikel Łącki in diesem Taschenbuch). [Zimnawoda bei Borek.]

6. † Siegmund, * Chocieszewice 19. März 1851, † . . 9. Mai 1892, Herr auf Grab mit Gorczyce bei Robaków, Prov. Posen, Kgl. preuß. Lt. der GLdw.-Kav.; ⚔ . . 18. Juni 1879 mit — Emilie von Taczanowska, * Szyplow 18. Mai 1860 (wiederverm. Berlin 11. März 1893 mit Franz von Unrug, Kgl. preuß. Staatsanwalt und OLt. der Res. des 4. GFeldart.-Rgts [Osnabrück]).

7. Stephan, * Chocieszewice 15. Nov. 1863, Herr auf Wollstein mit Tłoki und Bierzyn, Kr. Bomst, Kgl. preuß. OLt. der Ldw.-Kav.; ⚔ Neustadt 15. Juli 1896 mit — Irena von (Korzbok-)Łącka, * Posadowo 21. Aug. 1863, Schwester seiner Schwägerin (s. den Artikel Łącki in diesem Taschenbuch). [Schloß Wollstein bei Wollstein.]

Kinder: 1) Maria Immakulata Theresia Antoinette, * Komorowo 6. Mai 1897.
2) Alfred Wladislaus Dominik, * Wollstein 4. Aug. 1898.
3) Antoinette Maria Franziska Theresia Stanislawa Josephine Gabriella, * Wollstein 11. Nov. 1899.
4) Irena Antoinette Maria Konstanze, * Wollstein 13. Juni 1901.
5) Josephine Iza Sophia Antoinette Franziska, * Wollstein 16. Febr. 1904.

Nádasdy von Nádasd und Fogarasföld.

Katholisch. — Österr. Gf. d. d. Wien 16. Okt. 1828 (für Michael). — Besitz: Die vereinigten Majorate Nádasd-Ladány, Lepsény, Pere, Nána und Dudar; das Palais in Budapest. — Erste Aufn. 1825.

† Leopold Graf Nádasdy von Nádasd und Fogarasföld, * .. 3. Okt. 1772, † .. 14. Sept. 1836, Herr auf Fogarasföld, Erb-OGespan des Kom. Komárom, K. K. Km. und GRat, Kgl. ungar. Statth.-Rat; ⚔ .. 9. Sept. 1799 mit Therese Gfin Pálffy von Erdöd, * .. 1. Sept. 1768, † Felső-Lendva 27. Aug. 1829, K. K. PD. und StkrD.

Sohn: † Leopold, * .. 8. Juli 1802, † Budapest 18. Juli 1873, Majoratsherr, Herr auf Fogarasföld, Erb-OGespan des Kom. Komárom, K. u. K. Km. und GRat; ⚔ .. 17. Mai 1835 mit Julia Freiin Forray de Soborsin, * Korompa .. 1812, † Budapest 22. Aug. 1863, K. K. PD. und StkrD.

Sohn: Franz de Paula Joseph Leopold, * Budapest 28. Juni 1842, Majoratsherr, Herr auf Fogarasföld, Nyék, Agárd, Soborsin, Becsked, Gyorok, Nagy-Iratos und Buzsák, Erb-OGespan des Kom. Komárom, K. u. K. GRat, erbl. Mitgl. des ungar. OHauses; ⚔ Budapest 1. Juni 1868 mit Helene Gfin Zichy zu Zich und Vásonykeö, * Preßburg 28. Aug. 1849, † Agárd 5. Sept. 1873. [Nádasd-Ladány.]

Kinder: (1) Julia Anna Maria Walpurga Fidelis, * Budapest 11. April 1869, StkrD.; ⚔ Budapest 30. April 1890 mit Adalbert Frhrn von Sennyey de Sennye. [Bély.]

(2) Thomas, * Nádasd-Ladány 12. Sept. 1870, K. u. K. Km. u. Lt. der Res. des Hus.-Rgts Nr. 9, erbl. Mitgl. des ungar. OHauses; ⚔ Budapest 28. April 1903 mit — Marie Gfin von Wenckheim, * O-Kigyós 8. Mai 1883. [Nádasd-Ladány.]

Kinder: a. Helene, * Nádasd-Ladány 26. März 1904.
b. Katalin, * Nádasd-Ladány 1. Dez. 1905.
c. Franz Mathias Maria, * Nádasd-Ladány 16. Mai 1907.

(3) Irma, * Agárd 28. April 1873, StkrD.; ⚔ Nádasd-Ladány 11. Juni 1894 mit Karl Gfn Hunyady von Kéthely, Majoratsherrn auf Ivánka ꝛc., K. u. K. Km. und OLt. der Res. des Hus.-Rgts Nr. 5, erbl. Mitgl. des ungar. OHauses. [Soborsin und Ivánka.]

Náko von Nagy-Szent-Miklós.

Katholisch. — Ungar. Gf. d. d. Wien 26. Febr. 1813 (für Alexander). — Erste Aufn. 1851.

† Alexander Graf Náko von Nagy-Szent-Miklós, * Wien 9. Dez. 1846, † Arco, Südtirol, 22. Nov. 1889; ⚔ .. mit — Sabine-Elisabeth Wittenberg, * Wien 9. Juli 1854 (wiederverm. Augsburg 3. Mai 1892 mit Maximilian Welzl, Kgl. bayer. Hptm. a. D. [Schulerhof bei Vilshof a. d. D., Bayern]).

Kinder: 1. Sándor (Alexander), * Wien 23. Dez. 1871, Herr auf Nagy-Szent-Miklós und Tolvádia, Kom. Torontál, K. u. K. GRat und Lt. a. D., Gouv. von Fiume und dem ungar.-kroat. Küstenland, Präs. der Kgl. ungar. Seebehörde, erbl. Mitgl. des ungar. OHauses; ⚔ Lovrin 13. Okt. 1896 mit — Esther Freiin von Lipthay de Kisfalud, * Lovrin, Kom. Torontál, 20. Sept. 1869, K. u. K. PD. [Fiume und Nagy-Szent-Miklós.]

Tochter: Bertha Elisabeth Gizella Esther Maria, * Nagy-Szent-Miklós 19. Juni 1898.

2. Erzsébet (Elisabeth) Berthe Maria Mileva, * Schulerhof 5. Juli 1885.

Nayhauß-Cormons, s. Neuhauß.

Neidhardt von Gneisenau.

Evangelisch. — Preuß. Gf. d. d. Paris 3. Juni 1814. — Besitz: Das 11. Nov. 1838 gestiftete Fideikommiß Sommerschenburg mit Badeleben (zus. 1334 ha), Kr. Neuhaldensleben. — Erste Aufn. 1833.

† August Wilhelm Anton Graf Neidhardt von Gneisenau, * Schilda bei Torgau 27. Okt. 1760, † Posen 24. Aug. 1831, Herr auf Sommerschenburg, Kgl. preuß. GFM.; ⚔ Wolmsdorf 17. Okt. 1796 mit Karoline Freiin von Kottwitz, * Nieder-Kauffung 12. Jan. 1772, † Schmiedeberg 3. Dez. 1832, Herrin auf Erdmannsdorf.

Söhne: 1. † Hugo, * Kauffung 10. Aug. 1804, † Dresden 23. Febr. 1882, Fkherr, Kgl. preuß. Major a. D.; ⚔ Landsberg a. d. W. 7. Febr. 1835 mit Minna Ruhneke, * Frankfurt a. d. O. 1. Jan. 1814, † Stendal 5. April 1897.

Sohn: † Hugo, * Nienhagen 29. Febr. 1836, † Bendorf a. Rh. 21. Aug. 1871, Kgl. preuß. Rittm., aggr. dem Drag.-Rgt Nr. 7; ⚔ Kützkow 18. Okt. 1865 mit — Wilhelmine Henriette Marie Margarete von Schnehen, * Alten-Plathow 16. Juni 1845 (wiederverm. Kützkow 17. Mai 1875 mit ihrem Vetter Karl von Schnehen, Herrn auf Klein-Schnehen und Friedland bei Göttingen, Kgl. preuß. Major a. D., EKr des Joh.-O. [Friedland a. d. L.]).

Kinder: (1) Rosalie Wilhelmine Luise Margarete, * Kützkow 12. Okt. 1866; ⚔ I) Dessau 19. Jan. 1891 mit Albert von Borries (gesch. Berlin 22. März 1902), Kgl. preuß. Hptm. a. D.; II) Sommerschenburg 19. März 1904 mit Hartwig von Plessen, Kgl. preuß. Hptm. a. D. [Sommerschenburg.]

(2) Hugo Gustav Georg Friedrich-August, * Stendal 24. Juli 1869, Fkherr, Kgl. preuß. Olt. der Ref. des Rgts der Gardes du Corps, EKr des Joh.-O.; ⚔ I) Berlin 18. April 1893 mit Maria Anna Auguste Elisabeth von Bonin, * Mettmann bei Elberfeld 11. Okt. 1873 (gesch. Berlin 25. März 1905 [Charlottenburg]); II) Blankenburg a. H. 9. Jan. 1906 mit — Gertrud Grote Freiin zu Schauen, * Schauen 6. März 1877. [Sommerschenburg.]

Kinder: a) 1r Ehe: a. August Wilhelm Anton Konstantin, * Potsdam 17. Dez. 1894.

b. Georg Lothar Gisbert Hugo Siegmuth, * Sommerschenburg 24. Nov. 1901.

— b) 2r Ehe: c. Gertrud Margarethe Ursula, * Sommerschenburg 28. Sept. 1906.

2. † Bruno Friedrich Alexander, * Mittel-Kauffung 3. Mai 1811, † Naumburg a. d. S. 2. Febr. 1889, Domkapitular von Naumburg, Kgl. preuß. Gen. der Inf. z. D.; ⚔ Greifswald 1. Juli 1836 mit Eleonore Freiin von Klot-Trautvetter, * Greifswald 11. Juni 1817, † Naumburg a. d. S. 21. April 1887.

Kinder: 1) Ernst Wilhelm August, * Greifswald 8. Aug. 1837, Kgl. preuß. Lt. a. D.; ⚔ Berlin 8. Nov. 1864 mit Ottilie Dumann, * Berlin 27. Febr. 1843, † das. 21. Dez. 1888. [Dessau.]

2) Anna Amalie Hedwig, * Potsdam 31. März 1848; ⚔ Magdeburg 12. Okt. 1875 mit Kuno von der Hagen, Herrn auf Hohenauen, Kgl. preuß. Major a. D. [Hohenauen bei Rathenow.]

Nemes von Hidvég.

Katholisch. — Siebenbürg. Gf. d. d. Wien 18. Febr. 1755 (für Adam Nemes de Hidvég). — Erste Aufn. 1831.

† Johann Graf Nemes von Hidvég, * . . 1792, † Klausenburg 6. Aug. 1868, K. u. K. Km. und GRat ꝛc.; ⚔ I) . . mit Josephine Gfin Bánffy, * . ., † . .; II) . . 1821 mit Karoline Gfin Berchtold, * . . 1802, † . . 6. April 1870, K. u. K. PD. und StkrD.

Söhne 2r Ehe: 1. † Vincenz, * . . 3. Jan. 1830, † Wien 4. Jan. 1896, K. u. K. Km., GRat und Major a. D. ꝛc., ERr des souv. Malt.-RrO.; ⚔ Wien 20. Juni 1861 mit — Gabriele Freiin Wodianer von Kapriora, * Döbling bei Wien 10. Juni 1837. [Wien.]

Kinder: 1) Johann Moritz Abraham, * Wien 26. Nov. 1863, Kgl. ungar. Lt. der Ref. des 6. Honvédhuf.-Rgts, erbl. Mitgl. des ungar. OHauses; ⚔ Budapest 19. Jan. 1895 mit — Natalie Gfin Csáky von Köröszegh und Adorján, * Löcse 1. Juni 1872. [Kunhegyes, Kom. Szolnok.]

Kinder: (1) Ladislaus (László) Albert Maria Johann Vincenz Koloman, * Solt 18. Sept. 1896.

(2) Gabrielle Marie Johanna Natalie, * Wien 26. Febr. 1902.

2) Maria Albertine Gabriele, * Baden bei Wien 25. Juni 1865; ⚔ Wien 15. Jan. 1887 mit Karl Frhrn Huszár von Mezö-Kövesd, K. u. K. Km., Mitgl. des ungar. OHauses auf Lebenszeit. [Schloß Abafaja, Kom. Maros-Torda.]

3) Albert Maria Gabriel, * Wien 18. Nov. 1866, K. u. K. Leg.-Rat bei der Botschaft in Paris, Kgl. ungar. Lt. der Ref. des 4. Honvédhuf.-Rgts, erbl. Mitgl. des ungar. OHauses; ⚔ Rom 5. Nov. 1893 mit — Karolina Contessa Spalletti-Trivelli, * Florenz 19. Nov. 1872.

Töchter: (1) Julia Maria Gabriele, * Berlin 19. Sept. 1894.

(2) Helene Marie Gabriele, * Berlin 13. Sept. 1895.

2. † Johann Nepomuk, * . . 28. April 1834, † Klausenburg 21. Nov. 1905, K. u. K. OLt. a. D.; ⚔ I) Hidvég . . 1861 mit Rosalie Gfin Mikes, * . . 1838, † Hidvég 1. April 1874; II) . . 24. Mai 1881 mit — Polyxena verw. Béldi von Uzon, geb. Gfin Bethlen von Bethlen, * Hidegkút 14. Sept. 1850 (reform.). [Bodola, Kom. Háromszék.]

Kinder: a) 1r Ehe: 1) Susanna, * Hidvég 25. Jan. 1866; ⚔ I) daf. 4. Mai 1889 mit Paul Baron Kemény (gesch.); II) Hermannstadt 8. Jan. 1898 mit Josef Gfn Bethlen von Bethlen. [Vörösmart.]

2) Johanna, * . . 20. Sept. 1869; ⚔ . . 29. März 1894 mit Ladislaus Baron Solymosy de Loós et Egervár jun. [Schloß Teremi, Kom. Maros-Torda.]

— b) 2r Ehe: 3) Polyxene, * . . 20. März 1882 (reform.).

4) Sarolta, * . . 14. Dez. 1884 (reform.).

5) Ferdinand, * . . 1887.

6) Johann, * . . 16. Mai 1889.

7) Andreas, * . . 30. Nov. 1891.

Nesselrode.

Römisch- und griechisch-katholisch. — Bergischer Uradel; Erbmarschall von Berg 1466. — Erste Aufn. 1826; Stammreihe im Jahrg. 1875, S. 593. Vgl. auch den Artikel Nesselrode-Hugenpoet im Taschenbuch der Freiherrl. Häuser, Jahrg. 1868, S. 571.

I. Linie: Reichenstein.

(Erloschen; s. den Art. Droste zu Vischering, II. Linie, in diesem Taschenbuch.)

II. Linie: Ehreshoven.

Reichsgf. unter Namen- und Wappenvereinigung mit denen der † von Ehreshoven d. d. Wien 4. Sept. 1705.

† Karl Franz Graf von Nesselrode, * .. 14. Nov. 1713, † .. 11. April 1798, kurpfälz. GStaats- und Konferenzmin., Hzgl. jülich-berg. Kanzler; ⚔ .. 24. Febr. 1743 mit Anna Freiin von Loë, * .. 14. Aug. 1721, † .. 5. Juni 1794.

Söhne: 1. † Karl Franz Alexander Johann Wilhelm, * .. 24. April 1752, † .. 1822, kurpfälz. Km. und Amtmann in Blankenberg; ⚔ .. 1. Okt. 1781 mit Josepha Gfin von Hatzfeldt a. d. H. Wildenburg, * .. 26. Dez. 1761, † .. 1816.

Sohn: † Franz Bertram, * .. 1. Dez. 1783, † .. 7. Dez. 1847; ⚔ .. 16. Nov. 1816 mit Maria Luise von Hanxleden, * .. 2. April 1799, † .. 1851.

Sohn: † Maximilian Bertram, * .. 20. Dez. 1817, † Ehreshoven 13. Aug. 1898, Herr auf Ehreshoven, Alt-Bernsaul und Hemisburg, Kgl. preuß. Khr und Rittm. a. D., OHofm., Exz., J. M. der † Kaiserin und Kgin Augusta; ⚔ Wien 12. Juli 1852 mit — Melanie Gfin von Hatzfeldt a. d. H. Wildenburg, * Düsseldorf 29. Okt. 1828. [Paris.]

Kinder: a. Maria, * Köln 21. Juni 1853, Herrin auf Ehreshoven (seit 1396 im Bes. der Fam.), Kr. Wipperfürth, und Alt-Bernsaul, Kr. Mühlheim a. Rh. (zus. ca 1750 ha). [Ehreshoven.]

b. Franz Alfred Leo Hubert Maria, * Köln 3. Okt. 1855, Grundbes. in Halberg (ca 101 ha; seit 1838 im Bes. der Fam.) und Schneiderhöhe (ca 166 ha; seit 1450), Siegkr., Herr der Burg Filseck (ca 3 ha; seit 1460), Kr. Neuwied, Kgl. preuß. Ldrat a. D. und OLt. a. D., erbl. Mitgl. des ungar. OHauses; ⚔ Honnef a. Rh. 10. Dez. 1901 mit — Maria-Rita Sofia Franziska von Weise, * Berlin 30. Sept. 1865. [Honnef a. Rh.]

Kinder: a) Franz-Bertram Otto Melanie Valentin Maria, * Honnef a. Rh. 30. April 1903.

b) Maria-Luise Agathe, * Honnef a. Rh. 31. Juli 1905.

2. † Max Julius Wilhelm Franz, * .. 24. Okt. 1727, † Frankfurt a. M. 8. März 1810, Kais. russ. Khr, GRat und Ges.; ⚔ .. 12. Jan. 1780 mit Luise Freiin von Gontard, * .., † .. 25. Aug. 1785.

Sohn: † Karl Robert, * Lissabon 14. Dez. 1780, † St. Petersburg 23. März 1862, Kais. russ. WGRat und Reichskanzler; ⚔ .. mit Marie Gfin Gurjew, * .., † Gastein 19. Aug. 1849, Ehren- und Porträt-D. J. M. der † Kaiserin-Mutter von Rußland.

Kinder (griech.-kath.): (1) Helene, * .. 12. April 1815; ⚔ .. mit Michael Gfn Chreptowitsch. [...]

(2) † Dimitry, * .. 23. Dez. 1816, † .., Kais. russ. Khr, WStaatsrat und OHofmarschall; ⚔ St. Petersburg 2. Jan. 1847 mit Lydie Gfin Zakrewska, * .. 18. Juni 1826, † .. 1884 (gesch.; wiederverm. .. mit .. Fstn Drúckoi-Sokoliński, † ..).

Sohn (griech.-kath.): Anatol, * .. 28. Febr. 1850, Kais. russ. Kjkr, Advokat; ⚔ .. mit .., † ... [Paris.]

Töchter: a) Lydia, * ..; ⚔ .. mit .. Soumáthoff, Adelsmarschall. [...]

b) Nina, * ...

Neuhauß.

Reichsfrhrnstand d. d. Wien 13. Aug. 1624; alter Reichsfrhr. d. d. Wien 3. März 1627; Reichsgf. d. d. Wien 24. Aug. 1698. — Erste Aufn. 1827.

I. Nayhauß-Cormons. (Katholisch und evangelisch.)

Julius Cäsar Nikolaus Joseph Leopold Graf von Nayhauß-Cormons, * . . 3. Aug. 1821, Kgl. preuß. Rittm. a. D., EKr des souv. Malt.-RtO.; ⚔ I) Owinsk 6. Nov. 1855 mit Anna Maria Josefine von Treskow, * Owinsk 14. April 1837 (kath. seit 1868), † Nieder-Baumgarten 22. Mai 1884, Herrin auf Nieder-Baumgarten und Hohen-Petersdorf mit Neu-Petersdorf; II) Nieder-Baumgarten 21. April 1891 mit — Anna verw. Paur, geb. Fabricius, * . . 25. Mai 1845 (evang.). [Warmbrunn.]

Söhne 1r Ehe: 1. Otto Wilhelm Leopold Julius Cäsar Meinhard, * Owinsk 31. Okt. 1858 (evang. seit 15. Juli 1891), Kgl. preuß. Lt. a. D.; ⚔ I) Breslau 9. Febr. 1885 mit Magda von Madeyski, * . . 20. Dez. 1863 (kath.; gesch. 1. März 1891 [. . .]), Herrin auf Bladen mit Vorwerk Leopoldsmühle (172 ha), Kr. Leobschütz; II) Rákó, Ungarn, 20. Aug. 1891 mit — Ida Adrienne Gisella Marie von Soest, * . . 15. Nov. 1872 (evang.). [Nagy-Rákó, Ungarn.]

Sohn 1r Ehe (kath.): Ferdinand Leopold Julius Cäsar Paul Otto, * Sohrau 25. Jan. 1887.

2. Stanislaus Maria Julius Ferdinand Klemens Franz Karl, * Nieder-Baumgarten 7. Mai 1875, Kgl. preuß. Lt. im Kür.-Rgt Nr. 7. [Halberstadt.]

II. Neuhaus und St. Mauro. (Katholisch.)

S. Jahrg. 1882, S. 635.

† Gustav Adolf Graf von Neuhaus und St. Mauro, * Hrolówka 7. Febr. 1807, † . ., K. K. Konsul in der Moldau und Walachei; ⚔ . . mit Karoline von Egger, * . ., † . . .

Söhne: 1. Julius Ladislaus, * Szathmar 12. Febr. 1836, K. u. K. Oberst a. D.; ⚔ Preßburg 12. Febr. 1868 mit Johanna Auguste Freiin von Lauingen, * . . 9. Sept. 1850, † . . 14. Juni 1875. [. . .]

Tochter: Adrienne Regina, * Budapest 15. April 1872; ⚔ Wien 20. März 1895 mit Metell Frhrn Ožegovic von Barlabaševec und Bela, † Križevci 28. Jan. 1904, K. u. K. Km., Kgl. ungar. Bez.-Vorsteher. [. . .]

2. † Ludwig Theodor, * Jassy 25. Mai 1837, † . . 7. Juli 1887, K. u. K. Hptm. a. D.; ⚔ Kunewald 30. Jan. 1868 mit — Charlotte Marie Schindler von Kunewald, * Kunewald 31. Mai 1846. [Klagenfurt.]

Kinder: 1) Friedrich Ernst Joseph Heinrich Ludwig, * Brünn 23. Dez. 1868, Herr auf Weirelstätten, Steierm., K. u. K. OLt. der Ref. des Inf.-Rgts Nr. 7; ⚔ Berlin 10. Sept. 1906 mit — Maria Irma verw. Kramer, geb. Guthey, * Zauchen, Kärnten, 30. Nov. 1866 (kath.), Herrin auf Weirelstätten. [Schloß Weirelstätten bei Cilli.]

2) Margarete Ernestine Julie, * Troppau 4. April 1871; ⚔ Klagenfurt 14. Sept. 1895 mit Hans Forstner, K. u. K. Hptm. im Div.-Art.-Rgt Nr. 33. [Stanislau.]

3) Egbert Ignaz Ludwig, * Klagenfurt 31. März 1873. [. . .]

Nicelli.

Evangelisch. — Ein Zweig dieser aus Piacenza stammenden Familie kam nach Preußen und ward daselbst bei seiner Naturalisation mit dem Gräfl. Titel aufgenommen. — Erste Aufn. 1864; s. Jahrg. 1876, S. 605.

Karl Gustav Emil Graf von Nicelli, * Stettin 5. Okt. 1827, Kgl. preuß. OLt. a. D. [Düsseldorf.]

Niczky von Niczk.

Katholisch. — Ungar. Gf. d. d. Wien 5. Nov. 1765 (für Christoph Niczky von Niczk, Kgl. ungar. Hofrat und GReferendar). — Erste Aufn. 1836.

† Georg Graf Niczky von Niczk, * . ., † . ., K. K. Km. und GRat, Erb-OGespan des Kom. Veröcze; ⚔ . . mit Xaveria Gfin Batthyány von Németh-Ujvar, * . ., † . . .

Söhne: 1. † Maria Ludwig Georg, * . . 25. Jan. 1776, † . . 28. Febr. 1840, Herr auf Nebersdorf, Balhas, Tót-Gyugy und Zimány, K. K. Km.; ⚔ . . 20. Mai 1807 mit Maria Christiana Anna Gfin von Hoditz und Wolframitz, * . . 6. März 1787, † . . .

Sohn: † Maria Ludwig Seraph, * . . 28. März 1822, † . . 24. Febr. 1880, Herr auf Nebersdorf, Mutschen, Zimány, Tót-Gyugy, Haraßt-Bogárd und Szilas-Balhás, K. u. K. Km.; ⚔ . . mit — Katharina Keresztessy, * . . . [Nebersdorf.]

Kinder: (1) Franziska Xavera, * Nebersdorf 12. Aug. 1868; ⚔ Odenburg 23. Jan. 1892 mit Karl Frhrn von Puchner, † Purkersdorf 16. Okt. 1894, K. u. K. Rittm. der Res. des Hus.-Rgts Nr. 5. [Bikal, Ungarn.]

(2) Ladislaus, * Nebersdorf 9. März 1870, Herr auf Nebersdorf, Mutschen und Tót-Gyugy, K. u. K. OLt. a. D. [Nebersdorf.]

(3) Paul, * Nebersdorf 22. Mai 1873, Herr auf Haraßt-Bogárd und Szilas-Balhás, Dr. jur., Kgl. ungar. Min.-Sekr. a. D., K. u. K. Lt. der Res. des Hus.-Rgts Nr. 12, erbl. Mitgl. des ungar. OHauses; ⚔ Preßburg 2. Juni 1903 mit — Margarete Gfin von Esterházy, * Preßburg 14. März 1877. [. . .]

Kinder: a. Gabrielle, * Wien 29. Febr. 1904.
b. Ladislaus (Laszio), * Odenburg 12. März 1905.

(4) Franz, * . . 19. Aug. 1875, Herr auf Zimány, Kgl. ungar. OLt. im 18. Honvédrgt; ⚔ Nemes-Csó 18. Dez. 1897 mit — Eveline Weöres de Budakesz, * . . 2. März 1873. [Ostfi-Asszonyfa.]

Kinder: a. Geraldine Thereſe Anna, * Köszeg 5. Jan. 1899.
b. Felicitas Catharina Maria, * Köszeg 14. Juni 1900.
c. Louis Ladislaus Paul, * Köszeg 17. April 1902.
d. Eveline Margit Theodore, * Köszeg 18. Jan. 1904.
e. Ilona Ellinor, * Oſtfi-Aſſzonyfa 18. Jan. 1906.

2. † Johann Georg, * . . 25. Jan. 1776, † . . 26. Juli 1828, Zwillingsbruder des Gfn Ludwig, K. K. Km.; ⚔ . . mit Maria Gfin von Schmidegg, * . . 1775, † . . 25. Febr. 1865, Herrin auf Bámos und Mosdos, StkrD.

Söhne: 1) Maria-Georg, * . . 28. Jan. 1809, Herr auf Kercſeligeth; ⚔ . . 17. April 1832 mit — Antonia von Klacſányi, * . . 1809.

2) † Maria Johann-Nepomuk Georg, * . . 20. Sept. 1810, † . . 5. Juli 1869, Herr auf Csapi; ⚔ . . 21. Juni 1830 mit Franziska von Borſiczky, * . ., † . . Okt. 1860.

Tochter: Maria Philomene, * . . 17. Jan. 1838, Herrin auf Driethoma, Kom. Trentſchin, StkrD.; ⚔ . . 15. Okt. 1865 mit Friedrich Gfn Chorinsky, † Driethoma 15. Okt. 1877, K. u. K. Km. und Hptm. der Ldw.-Inf. [Driethoma.]

Nidda.

Evangelisch. — Ghzgl. heſſ. Frhr. unter dem Namen „Nidda" d. d. Darmſtadt 28. Febr. 1878; Ghzgl. heſſ. Gf. d. d. Darmſtadt 28. Nov. 1883. — Erste Aufn. 1885.

Karl Ludwig Wilhelm Georg Elimar Graf zu Nidda, * Trier 4. Jan. 1879, Kgl. preuß. Lt. a. D. [Darmſtadt.]

Nimptsch.

Katholisch. — Schlesischer Uradel; böhm. Frhr. mit „Freiherr von Oelse" und dem Inkolat d. d. Wien 8. März 1660; böhm. Gf. d. d. Wien 5. Febr. 1699 (für Johann Heinrich Frhrn von Nimptsch); Namenvereinigung mit „Frhr von Fürst" d. d. Wien 3. Jan. 1732 (für Christoph Ferdinand Gfn von Nimptsch und Frhrn von Oelse). — Besitz: Das Fideikommiß Neu-Serowitz mit Kojatitz (zus. 5594 Joch), Kr. Znaim, Mähren. — Erste Aufn. 1838; Stammreihe im Jahrg. 1872 S. 568.

† Karl Graf Nimptsch, Freiherr von Fürst und Oelse, * . . 26. Febr. 1803, † . . 15. Aug. 1869, Fkherr, K. u. K. Km.; ⚭ . . 19. Okt. 1829 mit Therese Marcolini, * . . 1809, † Meran 11. Juni 1875, StkrD.

Kinder: 1. Maria-Anna Elisabeth Oktavia, * . . 22. März 1831, K. u. K. VD. und StkrD.; ⚭ . . 26. Juli 1856 mit Joseph Herrn und Gfn zu Stubenberg, † Meran 23. Jan. 1896, Herrn auf Guttenberg ꝛc., K. u. K. Km. [. . .]

2. Paul, * . . 9. Juni 1836, Fkherr, K. u. K. Rittm. a. D. [. . .]

3. Elisabeth, * . . 10. Okt. 1837. [. . .]

Noer.

Im Mannesstamme erloschen.

Lutherisch. — Preuß. Gf. unter dem Namen „Noer" d. d. Berlin 12. April 1870 (für den Pr. Friedrich Christian Karl August von Schleswig-Holstein-Sonderburg-Augustenburg, * 25. Dez. 1881 s. unten [gelegentlich seiner bevorstehenden Vermählung] und seine Nachkommen — ein Diplom ist nicht ausgefertigt worden). — Erste Aufn. 1885. S. Goth. Hofkalender I. und III. Abt.

† Friedrich Christian Karl August Graf von Noer, * Gottorf 16. Nov. 1830, † Noer 25. Dez. 1881; ⚭ Hamburg 17. Mai 1870 mit — Karmelita Eisenblat, * La Guaira, Venezuela, 21. Aug. 1848. [Noer.]

Töchter gemeinsam auf Noer, Grönwohld, Behrensbrook und Rothenstein, Kr. Eckernförde: 1. Karmelita Luise Henriette Laïla, * Noer 22. April 1871; ⚭ Bal. 14. Okt. 1894 mit Ernst Gfn zu Rantzau, Kgl. preuß. Kjkr und Reg.-Rat in Potsdam.

2. Luise Amalie Wilhelmine Sophie Inez Theodora, * Noer 1. Nov. 1873; ⚭ London 29. Nov. 1899 mit Charles Pr. Handjéri-Vlangali (kath.). [Château Manerbe bei Lisieux, Dpt. Calvados, Frankr.]

Norman und von Audenhove*.

Katholisch. — Österr.-niederländ. Frhr (primog.) d. d. Wien 22. Juni 1754 (für Charles Emanuel Norman); österr.-niederländ. Gf (primog.) d. d. Wien 20. Febr. 1787 (für Joseph Justin Florent de Norman, ältester Sohn des Charles Emanuel Baron de Norman); niederländ. Gf (primog.) d. d. Loo 13. Sept. 1826; niederösterr. Herrenstand 6. März 1842. — Erste Aufn. 1848.

† Ludwig Maria August Ghislain Graf von Norman und von Audenhove[1], * Brüssel 27. Dez. 1801, † Linz 11. Juli 1885; ⚭ I) Preßburg 11. April 1836 mit Franziska Gfin Zichy zu Zich und Vásonykeö, * Preßburg 16. Nov. 1806, † Sitzenthal 12. Okt. 1843, StkrD.; II) Wien

[1] Die Standesverhältnisse der Familie konnten im vorliegenden Artikel nur nach dem bisher bekannt gewordenen Diplom behandelt werden. Es ist der Redaktion wohl bekannt, daß auch die Nachgeborenen sich des Gfntitels bedienen, doch fehlt über die Standeserweiterung bis jetzt jede Nachricht.

30. April 1844 mit Crescentie Gfin von Seilern und Aspang, *Wien 9. Dez. 1820, † Linz 27. Nov. 1895, StkrD.

Kinder: a) 1r Ehe: 1. † Franz August Ludwig Johann Jakob Peregrin Graf von Norman und von Audenhove, * Sitzenthal 6. Okt. 1838, † Pocstelke 6. Juli 1903; ⚔ Lugos im Banat 7. Febr. 1864 mit Letitia Felix Moldovan, * Gyeres, Siebenbürgen, 23. Mai 1841, † Pocstelke 18. Dez. 1895.

Sohn: Louis Crescens Joseph Graf von Norman und von Audenhove, * Schwanenstadt 27. Aug. 1865; ⚔ Schäßburg 20. Mai 1892 mit — Georgine Juliana Rosalia von Elekes Edler von Kézdi Szent-Katolna, * Schard 16. Okt. 1872. [Pocstelke, Siebenbürgen.]

Sohn, von Norman und von Audenhove: Reginald Michael, * Pocstelke 23. Mai 1893.

2. † Karl Wilhelm Johann Maria von Norman und von Audenhove, * Sitzenthal 16. Mai 1841, † Brünn 15. Okt. 1900, Kgl. ungar. Oberstlt. im Honvédhuf.-Rgt Nr. 8; ⚔ Klattau 3. Febr. 1872 mit — Leopoldine Freiin von Elvenich, * Theresienstadt 8. Jan. 1848. [Brünn.]

Söhne, von Norman und von Audenhove: 1) Hippolyt Karl Maria Franz Alexander, * Meidling bei Wien 25. Nov. 1872, K. u. K. Olt. i. R. [Berlin]; ⚔ . . mit . . Leonie Nay, * . . (gesch. [. . .]).

Kinder: (1) Elisabeth Maria Alexander, * Czernowitz 22. April 1898. (2) Ludwig Maria Bertha, * Salzburg 4. April 1899.

2) Alexander Franz Karl Alfred, * Penzing bei Wien 13. Okt. 1874, K. u. K. Olt. im Huf.-Rgt Nr. 14. [Nyiregyhaza.]

3) Ludwig Franz Alfred Elvenich-Norman von Audenhove, * Penzing bei Wien 25. Mai 1877, K. u. K. Lt. im Drag.-Rgt Nr. 9; ⚔ Porič bei Budweis 22. Okt. 1904 mit — Maria von Claudy, * . . . [Lemberg.]

4) Karl Ludwig Georg, * Kaschau 24. März 1887.

— b) 2r Ehe: 3. † Wilhelm Maximilian Ludwig von Norman und von Audenhove, * Sitzenthal 23. Juni 1851, † Linz 21. März 1888; ⚔ . . 23. Nov. 1887 mit — Hermine Weißmann, * . . . [. . .]

4. Karoline Maximiliane Marie Luise von Norman und von Audenhove, * Krems 14. April 1853, Klosterfrau. [Mayerling.]

Normann-Ehrenfels.

Evangelisch und katholisch. — Rügenscher Uradel, der zuerst im XIII. Jahrh. auftritt; württemb. Verleihung des Prädikats „Ehrenfels" (durch Besitzbelehnung) 17. Juni 1803; württemb. Gf. d. d. . . 1. Jan. 1806. — Besitz: Die Lehen- und Fideikommißgüter Ehrenfels, Maßhalderbuch und Wimsen, OAmt Münsingen. — Erste Aufn. 1835. Vgl. auch die Artikel Normann im Taschenbuch der Frherrl. Häuser und im Gothaischen Genealog. Taschenbuch der Adeligen Häuser (Uradel), Bd. I, 1900. (Vgl. „Geschichte der Gesamtfamilie von Normann", Ulm 1894).

† Philipp Christian Friedrich Graf von Normann-Ehrenfels, * Stresow 25. Okt. 1756, † Tübingen 26. Mai 1817, Kgl. württemb. Staatsmin. a. D.; ⚔ Stuttgart 9. März 1782 mit Henriette Franziska Auguste Freiin von Harling, * Ludwigsburg 9. Juli 1766, † Tübingen 5. Jan. 1818.

Söhne: 1. † Karl August Ludwig Friedrich, * Stuttgart 25. Jan. 1783, † Groß-Sachsenheim 11. Febr. 1824, Kgl. württemb. Khr und OForstm.; ⚔ Weiler 30. Okt. 1806 mit Karoline Freiin von Weiler, * Weiler 14. Nov. 1787, † Stuttgart 9. April 1863.

Söhne: 1) † Karl Ludwig August Friedrich, * Ehrenfels 9. Nov. 1808, † das.

6. Aug. 1856; ⚭ Weißenhorn 4. Mai 1835 mit Emma Gfin von Fugger-Kirchberg-Weißenhorn, * Ober-Kirchberg 13. Mai 1816 (kath.), † Ehrenfels 2. Aug. 1866.

Kinder: (1) Josephine, * Ehrenfels 30. März 1838 (kath.); ⚭ . . 1862 mit Karl Didelot, † . . 1882. [New York.]

(2) Euphemia, * Ehrenfels 1. Okt. 1841 (kath.), StiftsD. von Oberstenfeld. [Stuttgart.]

(3) Bertha, * Ehrenfels 30. Jan. 1843 (kath.), im Kloster der Barmherzigen Schwestern des heil. Vincenz von Paula in Innsbruck.

(4) Karl Wilhelm Christoph Raimund Konstantin, * Ehrenfels 31. Mai 1845, Fkherr, Kgl. württemb. Khr und Major a. D.; ⚭ Biethingen 28. Mai 1872 mit — Stephanie Freiin von Hornstein, * Biethingen 25. Juni 1849 (kath.). [Schloß Ehrenfels bei Hayingen.]

Kinder (kath.): a. Eberhard Kuno Karl Leopold Wilhelm Lebrecht, * Ehrenfels 5. Mai 1873, Kgl. württemb. OLt. im Gren.-Rgt Nr. 119. [Stuttgart.]

b. Arthur Karl Konstantin August Edwin Lebrecht, * Ehrenfels 5. Juli 1874, Kgl. württemb. OLt., kmdt nach Preußen zum 2. GFeldart.-Rgt; ⚭ Freiburg i. Br. 17. Jan. 1898 mit — Frieda Freiin von Feury auf Hilling, * Augsburg 15. Dez. 1876 (kath.). [Potsdam.]

Töchter: a) Elfriede Ottilie Charlotte Amalie Lebrechtine, * Cannstatt 6. Nov. 1898.

b) Mechthilde Ottilie Amalie Wilhelmine Lebrechtine, * Cannstatt 16. März 1900.

c. Charlotte Maria Julie Emma Stephanie Lebrechtine, * Ehrenfels 29. Dez. 1876.

d. Josephine Karoline Antonie Maria Wilhelmine Lebrechtine, * Ehrenfels 21. Mai 1884.

(5) † August, * Ehrenfels 1. März 1847, † Stuttgart 14. Febr. 1895, Kgl. württemb. Major z. D.; ⚭ Altenhaßlau, Hessen, 14. Mai 1893 mit — Klothilde Amalie Helene von Unruh, * Deutsch-Wartenberg 28. Febr. 1855. [Stuttgart.]

(6) Maria, * Ehrenfels 15. Aug. 1849 (kath.); ⚭ das. 4. Sept. 1886 mit Philipp Baur von Breitenfeld, † Ellwangen 19. Dez. 1899, Kgl. württemb. OFörster a. D. [Ellwangen.]

2) † Heinrich Friedrich Konstantin, * Altenstein 16. Febr. 1818, † Rothenthurn 15. Aug. 1882, K. u. K. Rittm. a. D.; ⚭ Valpovo, Slavonien, 15. April 1852 mit Marianne verw. Gfin Zichy zu Zich und Vásonykeö, geb. Freiin Hilleprand von Prandau, * Agram 15. April 1828 (kath.), † Ober-Döbling 7. Nov. 1891.

Kinder (kath.): (1) Anna Adele Karoline, * Valpovo 29. Mai 1854; ⚭ das. 12. Okt. 1878 mit Hilarius Gfn Csáky (kath.), Herrn auf Szepes-Görgö, Ungarn, Mitgl. des ungar. OHauses. [Szepes-Görgö.]

(2) Gustav Rudolf Karl Kaspar, * Bizovac 17. April 1856, K. u. K. Km., erbl. Mitgl. des ungar. OHauses [ungar. Gf. laut A. E. d. d. Budapest 6. Juni 1896]; ⚭ Petrijevci 31. Okt. 1904 mit — Hermine verw. Gfin Nyary von Bedegh und Berench, geb. Albrecht, * Wien 24. Dez. 1856. [Schloß Bizovac.]

(3) Rudolf Joseph, * Valpovo 13. Sept. 1857, Herr auf Valpovo und Podgorač, Slavonien, und Rothenthurn, Kärnten, K. u. K. Km., erbl. Mitgl. des ungar. OHauses [ungar. Gf. laut A. E. d. d. Budapest 6. Juni 1896]; ⚭ Schrottenthurn, Krain, 13. Mai 1890 mit — Juliane Antonie Edler von Vest, * Cilli 13. Mai 1868. [Schloß Valpovo bei Essek.]

Kinder: a. Rudolf Konstantin Gustav, * Bizovac 24. März 1891.

b. Maria Anna Aloysia Auguste, * Rothenthurn 21. Juni 1893.

c. Maria Theresia Juliane Josepha, * Rothenthurn 19. Juni 1895.
d. Maria Vera Anka Prospera, * Valpovo 25. Juni 1901.

2. † Karl Friedrich Leberecht, * Stuttgart 14. Sept. 1784, † Missolunghi 3. Nov. 1822, Kgl. württemb. Gen.-Major a. D.; ⚔ Zürich 20. Sept. 1819 mit Frieda von Orelli, * Zürich 17. Nov. 1796, † das. 2. Jan. 1863.
Sohn: † August Friedrich Konstantin Ludwig, * Zwiefalten 15. Aug. 1820, † Stuttgart 16. Jan. 1893, Kgl. württemb. Oberst z. D.; ⚔ I) Stuttgart 3. Nov. 1853 mit Karoline Guther, * Stuttgart 26. Mai 1828, † das. 20. Okt. 1865; II) Stuttgart 14. Aug. 1862 mit — Anna Klara Bayhinger, * Stuttgart 22. April 1842. [Stuttgart.]
Sohn 2r Ehe: Karl, * Stuttgart 31. März 1866, Kgl. württemb. Major, aggr. dem 3. Feldart.-Rgt Nr. 49, kmdt als Abt.-Kmdr zum 3. GFeldart.-Rgt. [Berlin.]

3. † Karl Friedrich Franz, * Stuttgart 23. Mai 1787, † das. 31. Okt. 1834, Kgl. württemb. Khr und Hof- und Finanzrat; ⚔ I) Stuttgart 29. Dez. 1812 mit Sophie Friederike von Plessen, * .., † .. (gesch.); II) Kaltenthal 20. Febr. 1821 mit Wilhelmine Karoline Dorothea Friederike von Moltke, * Stuttgart 27. Juni 1795, † Heilbronn 30. Aug. 1846.
Sohn 1r Ehe: † Julius Friedrich Karl Hans, * Stuttgart 18. Okt. 1813, † Rostock 31. März 1896, Kgl. preuß. Oberstlt. a. D.; ⚔ .. 27. Okt. 1837 mit Adelheid von Langen, * .. 1817, † Rostock .. Mai 1890.
Tochter: Ottilie, * Schwerin 4. Okt. 1838; ⚔ das. 18. Okt. 1861 mit Detlef von Restorff. [Rosenhagen bei Gerdshagen, Mecklenb.-Schw.]

4. † Karl Friedrich Ferdinand, * Stuttgart 13. Aug. 1801, † Ludwigsburg 31. Okt. 1847, Kgl. württemb. Rittm. im 1. Reiterrgt; ⚔ .. 5. Mai 1832 mit Mathilde Freiin von Schütz-Pflummern, * Winzerhausen 16. April 1809, † Stuttgart 7. Mai 1881.
Sohn: Adolf, * Stuttgart 8. Mai 1842, Kgl. württemb. Oberstlt. z. D.; ⚔ Stuttgart 22. Mai 1877 mit — Pauline Freiin von König, * Cannstatt 29. Jan. 1859. [Stuttgart.]
Tochter: Marie Mathilde Margot, * Stuttgart 2. April 1878; ⚔ das. 11. Okt. 1900 mit August Gfn von Reischach, Kgl. württemb. Hptm. und Komp.-Chef im Gren.-Rgt Nr. 119. [Stuttgart.]

Rostitz.

Oberlausitzer Uradel mit gleichnamigem Stammhause bei Weißenberg, Kgr. Sachsen, der 1267 urkundlich zuerst erscheint. — Die 13. Mai 1577 gegründete Familienerbeinigung erhielt die Rechte einer juristischen Person d. d. Görlitz 10. Dez. 1577 und hält alle drei Jahre im Oktober in Dresden Familientage ab. — Erste Aufn. 1825; Beschreibung des Wappens und Stammreihe im Jahrg. 1871, S. 573. S. auch die gleichnamigen Artikel im Taschenbuch der Freiherrl. Häuser und im Gothaischen Genealog. Taschenbuch der Adeligen Häuser (Uradel), Bd. IV, 1903.

A. In Österreich. (Katholisch.)

Stifter: Hartwig Kaspar, † vor 1519. — Die Stifter der beiden Häuser waren Brüder.

a) Haus Rokitnitz.

Im Mannesstamme erloschen.

Stifter: Otto, * 23. Mai 1608, † 14. Nov. 1664. — Reichsfrhr. d. d. Laxenburg 18. Mai 1631 (für Otto); böhm. Gf. d. d. Wien 27. Juli 1675; Reichsgf. d. d. Wien 27. Nov. 1692. — Besitz: Das Fideikommiß Plan mit Gottschau; die Hschaft Horka a. J. mit Lustěnic und Rokitnitz, Böhmen.

† Joseph Graf von Rostitz, * .. 5. Dez. 1821, † Plan 16. Okt. 1890, Fkherr

und erbl. Mitgl. des Herrenh. des österr. Reichsrats, Herr auf Lobris, Prosen, Merzdorf, Kalthaus und Steinseifersdorf, K. u. K. Km., GRat und Major a. D., ERr des souv. Malt.-RrO.; ⚔ . . 14. April 1849 mit Ernestine Gfin von Waldstein-Wartenberg, * . . 24. Sept. 1829, † . . 2. Nov. 1857.

Töchter: 1. Maria Anna Karoline, * Prag 30. April 1853, Fkherrin, StkrD.; ⚔ Prag 26. Juli 1874 mit Carl-Erwein Gfn von Nostitz-Rieneck, K. u. K. Km. und GRat ꝛc. (s. b.). [Plan und Prag.]

2. Ernestine Karoline Maria Anna, * Prag 30. Okt. 1857, Herrin auf Lobris (193 ha), Prosen (360 ha), Merzdorf (215 ha) und Kalthaus (149 ha), Kr. Jauer, Pr.-Schles., StkrD.; ⚔ Prag 30. April 1878 mit Engelhard-Dietrich Gfn von Wolkenstein-Trostburg, Herrn auf Ober- und Unter-Wildstein, Böhmen, K. u. K. Km. [Sommer: Wildstein bei Eger und Lobris; Winter: Prag.]

b) Haus Rieneck.

Stifter: Johann Hartwig, * 1610, † 27. März 1683. — Böhm. Frhr. d. d. Wien 29. Jan. 1631; böhm. Gf. d. d. Prag 6. Aug. 1646; Reichsgf. d. d. Wien 9. Mai 1651; aufgenommen in das fränkische Reichsgfnkollegium (wegen des — später veräußerten — Anteils der Gfschaft Rieneck) 29. Dez. 1673 (für Johann Hartwig). — Besitz: Die Majorate Falkenau (3244 ha; seit 1622 im Bes. der Fam.) und Heinrichsgrün mit Graslitz (8505 ha, seit 1627), sowie Pakoměřitz (2150 ha; seit 1652), Böhmen.

† Friedrich Graf von Nostitz-Rieneck, * Prag 24. Nov. 1762, † das. 9. April 1819, Majoratsherr, K. K. Km., ERr des souv. Malt.-RrO.; ⚔ Dresden 30. Aug. 1795 mit Anna Periez Burdett, * Rastatt 30. Jan. 1777, † Prag 31. Dez. 1820.

Söhne: 1. † Erwein, * Prag 8. Sept. 1806, † das. 7. Febr. 1872, Majoratsherr, K. u. K. GRat; ⚔ Prag 17. Sept. 1829 mit Philippine Gfin von Nostitz, * Prag 27. Nov. 1804, † das. 18. Febr. 1876.

Kinder: 1) Mathilde, * Prag 29. Dez. 1831, K. u. K. PD. und StkrD.; ⚔ Mieschitz 10. Juli 1855 mit Sigismund Gfn von Thun und Hohenstein, † Salzburg 7. Sept. 1897, K. u. K. Km., GRat und Statth. [Salzburg.]

2) † Friedrich, * Mieschitz 11. Sept. 1835, † Prag 12. Juni 1866; ⚔ Prag 4. Juni 1861 mit — Sitta Gfin von Thun und Hohenstein, * Benatek, Böhmen, 11. Nov. 1837, K. u. K. PD. und StkrD., vormal. Oberstkhofm. (mit dem Titel und den Vorrechten einer K. u. K. GRatswitwe) J. K. u. K. H. der dam. Kronprzssin-Witwe von Österreich-Ungarn. [Prag.]

Söhne: (1) Erwein Felix Maria, * Mieschitz 20. Mai 1863, Majoratsherr und erbl. Mitgl. des Herrenh. des österr. Reichsrats, K. u. K. Km. und GRat; ⚔ Wien 25. Juni 1891 mit — Amalia Gfin Podstatzky-Lichtenstein, * Wien 14. Dez. 1867, K. u. K. PD. und StkrD. [Prag.]

Kinder: a Therese Gabrielle Marie Cyrilla Methodia Amalia, * Falkenau 5. Juli 1892.
b. Friedrich Leopold Joseph Hubertus Maria, * Prag 1. Nov. 1893.
c. Erwein Leopold Maria Alexius, * Falkenau 17. Juli 1898.
d. Franziska Ida, * Prag 29. März 1902.

(2) Leopold Abraham Maria, * Stiřin 8. Juli 1865, Herr auf Perglas und Schaben, Böhmen, K. u. K. Km.; ⚔ Prag 2. Okt. 1886 mit — Karoline Gfin Chotek, * Berlin 19. Nov. 1865, StkrD. [Schloß Perglas.]

Söhne: a. Erwein Johann Hartwig Maria, * Falkenau 13. Sept. 1887.
b. Franz Anton Bohuslaw Friedrich Maria, * Falkenau 16. Aug. 1888.
c. Wolfgang Hubert, * Falkenau 13. April 1890.

d. Herrmann Agidius Maria, * Falkenau 26. Sept. 1892.
e. Friedrich Carl Anton Eustach Franz Maria, * Perglas 7. Jan. 1901.
3) Anna, * Mieschitz 11. Juni 1837. [Prag.]
4) Johanna, * Mieschitz 7. Sept. 1843. [Prag.]

2. † Hugo, * Mieschitz 14. Juni 1814, † Prag 24. Jan. 1884. Herr auf Hrzebecznik, Böhmen; ⚔ Prag 30. Juni 1849 mit — Marie Gfin von Clam-Martinic, * St. Georgen, Ungarn, 24. Juli 1827. [Prag.]

Söhne: 1) Carl-Erwein, * Smečna, Böhmen, 22. Juni 1850, K. u. K. Km. und GRat, erbl. Mitgl. des Herrenh. des österr. Reichsrats; ⚔ Prag 26. Juni 1874 mit — Maria Gfin von Rostitz, * Prag 30. April 1853, Fkherrin auf Plan, StkrD. (s. a.). [Plan und Prag.]

Kinder: (1) Caroline Marie Ernestine Josephine Wilhelmine Franziska Salesia Agnes, * Prag 29. Jan. 1876, StkrD.; ⚔ Prag 10. Juni 1895 mit Karl Gfn von Wurmbrand-Stuppach, K. u. K. Km. und Rittm. im Ul.-Rgt Nr. 12, FMr des souv. Malt.-RrD. (s. Goth. Hofkalender, II. Abt.). [Sonnberg, NÖsterr.]

(2) Maria Joseph Hartwig Matthias, * Prag 21. Febr. 1878, K. u. K. Km.; ⚔ Prag 8. Mai 1900 mit — Rosa Przssin von Lobkowitz, * Prag 15. März 1879. [Rokitnitz.]

Kinder: a. Carl Maria Joseph Friedrich Thomas, * Prag 6. März 1901.
b. Maria Josefine Antonie Margarethe Barnabasia, * Rokitnitz 10. Juni 1902.
c. Georg Maria Longinus, * Prag 13. März 1904.
d. Anna, * Horka 23. Aug. 1905.

(3) Maria-Anna Franziska, * Horka a. J., Böhmen, 9. Juli 1882; ⚔ Plan 31. Juli 1904 mit Alfred Frhrn von Ringhoffer, K. u. K. Lt. der Ref. des Div.-Art.-Rgts Nr. 23. [Smichow bei Prag.]

(4) Ernestine Maria Hugontine Ludmilla, * Prag 22. Febr. 1885.

2) † Heinrich, * Slabetz 8. Juni 1854, † Graz 21. Aug. 1895, K. u. K. Km. und OLt. a. D.; ⚔ Prag 15. Febr. 1885 mit — Marie Gfin Chotek, * Groß-Priesen 24. Aug. 1855, StkrD. [Graz.]

Kinder: (1) Olga Marie Elisabeth Henriette, * Teplitz-Schönau 19. Nov. 1885.

(2) Hugo Karl Maria Joseph Hermenegild, * Teplitz-Schönau 13. April 1887.

(3) Elisabeth Maria Christine, * Teplitz 18. Mai 1890.

3) Robert, * Slabetz 18. März 1856, Mitgl. der Gesellsch. Jesu, Prof. in Feldkirch.

Bruder.

† Johann Nepomuk, * . . 24. März 1761, † Prag 22. Okt. 1840, Herr auf Türmitz ꝛc., K. K. Km., GRat und FML. a. D.; ⚔ I) . . mit Sophie Gfin Apraxin, * . . † . .; II) . . 28. Juni 1803 mit Antonie Gfin von Schlik, * . . 18. März 1783, † . . 1831.

Söhne 2r Ehe: 1. † Albert Franz, * . . 23. Aug. 1807, † Prag 25. Jan. 1871, Herr auf Türmitz, Cjernosek und Pruhonitz und Lehengut Prödlitz, K. u. K. Km. und GRat, Oberst-Lmarschall des Kgr. Böhmen, FMr des souv. Malt.-RrD.; ⚔ Prag 24. Febr. 1862 mit Adele verw. Gfin von Sweerts-Sporck, geb. Freiin von Puteani, * . . 26. März 1823, † Pruhonitz 28. Nov. 1904, StkrD.

Tochter: Maria Antonia Gabriele, * Prag 31. Jan. 1863, StkrD.; ⚔ Smichow bei Prag 16. Juni 1885 mit Ernst Gfn von Silva-Tarouca, K. u. K. Km. und GRat. [Pruhonitz.]

2. † Hermann, * Türmitz 29. Juli 1812, † Prag 27. Dez. 1895, K. u. K. Km., GRat und Gen. der Kav. a. D.; ⚔ Prag 9. April 1839 mit Wilhelmine Przssin von Auersperg, * Prag 2. April 1813, † daf. 16. Febr. 1886.

Söhne: 1) Albert Karl Werner Ferdinand, * Prag 19. April 1843, K. u. K.

Km., GRat und FMLt., ERr des souv. Malt.-RrO.; ⚔ Prag 20. April 1874 mit Selina Gfin von Rostitz-Rieneck, * .. 1. Jan. 1852, † Prag 4. Dez. 1888. [Wien.]

Kinder: (1) Wilhelmine Marie Selina, * Chlumetz 17. Febr. 1878.

(2) Selina Maria, * Pruhonitz 25. Juli 1880; ⚔ Wien 7. Sept. 1899 mit Kasimir von Wolkowicki. [. . .]

(3) Robert Hugo, * Prag 12. Sept. 1881, K. u. K. Km. und Lt. im Ul.-Rgt Nr. 2. [Tarnów.]

(4) Karoline Maria Selina Sophie, } Zwillinge, * Krakau 14. Mai 1887.
(5) Aglai Wilhelmine Sophie, }

2) Karl Hermann Wilhelm, * Wlaschim 9. Jan. 1849. [. . .]

3. † Sigmund, * .. 1. Aug. 1815, † Prag 4. Aug. 1890, K. u. K. Km. und Oberstlt. a. D.; ⚔ Marczaltö 10. Mai 1845 mit — Luise Karoline Julie Robertine Henriette von Uechtritz, * Paris 19. Dez. 1820. [Schloß Dobritschan bei Saaz, Böhmen.]

Kinder: 1) Philippine Johanne Henriette, * Wien 18. März 1846, StkrD.; ⚔ Prag 31. Okt. 1866 mit Heinrich Frhrn Zeßner von Spitzenberg, Herrn auf Dobritschan, K. u. K. Km. [Schloß Dobritschan.]

2) Johann Wilhelm Hermann, * Baja, Ungarn, 6. April 1847, K. u. K. Km., GRat und Gen.-Major a. D., Oberstthofm. J. K. u. K. H. der Frau Ehzgin Maria Annunziata; ⚔ Wiesbaden 18. Nov. 1885 mit — Mauritia Gfin von Walderdorff, * Molsberg 27. Febr. 1861, StkrD. [Wien.]

Töchter: (1) Eleonore Maria Mauritia, * Bohdanec bei Pardubitz 4. Okt. 1886.

(2) Wanda Maria Theresia, * Bohdanec 7. Okt. 1887.

(3) Elisabeth Maria Henriette, * Lemberg 13. Jan. 1893.

3) Franz, * Prag 28. Jan. 1850, K. u. K. Km. und Major i. R.; ⚔ .. 30. Sept. 1883 mit — Auguste von Faber, * . . . [Teplitz.]

4) Elisabeth Erwine, * Prag 20. Dez. 1853, Kapitularin des K. K. adeligen Damenstifts auf dem Hradschin in Prag.

B. In Preuß.-Schlesien. (Lutherisch.)

Stifter: Georg, † 1556. — Reichsgf. (im kursächs. Reichsvikariat) d. d. Dresden 12. Aug. 1711; preuß. Wappenvermehrung d. d. Karlsbad 19. Juli 1865.

† Georg August Ludwig Graf von Rostitz, * .. 24. Juli 1753, † Postelwitz 26. Mai 1795, Herr auf Zobten, Kgl. preuß. Lt.; ⚔ .. 27. Jan. 1777 mit Johanna Freiin von Reißwitz und Kaderzin, * .. 8. Dez. 1756, † .. 28. Okt. 1840.

Söhne: 1. † August Ludwig Ferdinand, * Zessel 27. Dez. 1777, † Berlin 28. Mai 1866, Herr auf Zobten und Zyrowa, Schles., Kgl. preuß. Gen. der Kav. und Gen.-Adj., Rr des Schw. AO.; ⚔ .. 8. Mai 1829 mit Klara Gfin von Hatzfeld, aus dem gleichnamigen Fstl. Hause, * .. 6. März 1807 (kath.), † Berlin 14. Jan. 1858.

Kinder: 1) Marie, * .. 6. Aug. 1832 (kath.); ⚔ .. mit Franz Frhrn Grimm von Grimmenstein (kath.), † Löwenberg 29. März 1892, Kgl. preuß. OLt. a. D., ERr des souv. Malt.-RrO. [Löwenberg.]

2) Friedrich Wilhelm Nikolaus, * .. 8. Aug. 1835, Herr auf Zobten a. Bober (451 ha) mit Langneundorf (313 ha) und Petersdorf (143 ha), Kr. Löwenberg, Kgl. preuß. Major a. D.; ⚔ Neudorf 2. Sept. 1888 mit — Ellinor Alexandrine von Johnston, * Rogasen 2. Aug. 1868. [Zobten a. Bober.]

Söhne: (1) Hans, * Zobten 19. Aug. 1889.

(2) Eberhard, * Zobten 14. Juni 1891.

(3) Horst, * Zobten 12. Juli 1895.

2. † Karl Wilhelm Ernst, * . . 29. Jan. 1783, † . . 11. Sept. 1850, Herr auf Langhellwigsdorf (verkauft), Kgl. preuß. Major a. D., RRr des Joh.-O.; ⚔ . . 6. Mai 1811 mit Friederike von Sydow a. d. H. Stolzenfelde, * . . 29. Mai 1786, † . . 3. Juli 1860.

Sohn: † Karl Friedrich August Alwin, * Langhellwigsdorf 8. April 1815, † Reisicht 12. Aug. 1866, Herr auf Parchau, Kr. Lüben, FRr des Joh.-O.; ⚔ I) . . 11. Sept. 1844 mit Dorothea Adelheide Therese von Sydow a. d. H. Stolzenfelde, * Bärfelde 11. Mai 1826, † das. 24. Dez. 1851; II) Reisicht 15. Juli 1856 mit — Valeria Freiin von Senden und Bibran, * Gnadenberg 12. März 1836. [Potsdam.]

Tochter 1r Ehe: Marie Charlotte Wilhelmine, * Parchau 20. Aug. 1849; ⚔ Bärfelde 27. Mai 1869 mit Karl Frhrn von Senden und Bibran, Kgl. preuß. OReg.-Rat und Major a. D. [. . .]

3. † Ludwig Georg Gottlieb, * . . 5. Mai 1784, † Dresden 22. Sept. 1839, Herr auf Urschkau und Mühlrädlitz, Kgl. preuß. Rittm. a. D., Rr des Joh.-O.; ⚔ I) . . 11. Mai 1813 mit Amélie Freiin von Welczek a. d. H. Laband, * . . 1797, † . . 7. April 1818; II) . . 23. März 1820 mit Luise von der Lancken, * . ., † . . 25. Sept. 1831.

Kinder 2r Ehe: 1) † Ludwig Ferdinand August, * Mühlrädlitz 9. Juni 1824, † Tegerweilen 29. April 1897; ⚔ I) . . 17. Sept. 1851 mit Olga von Poël, * . . 17. Sept. 1835, † . . 28. Juni 1863; II) Berlin 19. Okt. 1874 mit — Maria Magdalena Elisabeth Zotzmann, * Berlin 8. Juli 1847. [Berlin.]

Kinder: a) **1r Ehe:** (1) Elisabeth (Ella) Luise Olga, * . . 15. Nov. 1853. — b) **2r Ehe:** (2) Arthur Friedrich Wilhelm Oskar August Melchior, * Berlin 31. Aug. 1875, Kgl. preuß. Lt. im Inf.-Rgt Nr. 83, kmdt zur mil.-techn. Akademie in Berlin; ⚔ Cassel 27. Febr. 1904 mit — Hedwig Henriette Catharina Keller, * Alf a. d. M. 20. Aug. 1884.

Sohn: Eberhard Arthur, * Wilmersdorf bei Berlin 15. Febr. 1906.

(3) Klara Mathilde Elisabeth Luise Maria, * Berlin 30. Jan. 1877.

2) Amélie Antoinette Gustave, * Grassee 14. Sept. 1825; ⚔ Mühlrädlitz 20. März 1848 mit Melchior Gfn von Roedern, † Naumburg a. d. S. 18. März 1895, Kgl. preuß. Oberstlt. z. D. [Salzwedel.]

Rugent (Rugent-Pallavicini-Centurioni).

Irischer Baron Delvin zur Zeit Heinrichs II. (by tenure) und 5. März 1486 (by summons); Earl of Westmeath 1621. — Erste Aufn. 1841; s. Jahrg. 1862, S. 603. Über die in Irland und Frankreich blühenden Linien s. Jahrg. 1869, S. 618.

(Linie Dromeng-Bracklyn.)

Katholisch und evangelisch. — Edmann von Krain d. d. Schönbrunn 26. Sept. 1846; österr. Gf. d. d. Wien 27. Nov. 1847 (Diplom d. d. Wien 12. April 1848 für Laval und seinen Brudersohn Johann Rugent); princeps romanus (am Fideikommiß) d. d. . . 21. Mai 1858 (für den Gfn Laval). — Näheres über die Standeserhebung im Jahrg. 1875, S. 605; Beschreibung des Wappens im Jahrg. 1865, S. 611.

† Laval Graf Rugent, * Dublin, Irland, 30. Nov. 1777, † Bosiljevo 22. Aug. 1862, 1. princeps romanus (seit 1858), Stifter des Fideikommisses, K. K. Km., GRat und FM.; ⚔ Neapel . . 1815 mit Johanna dei Duchi di Sforza-Riario, * Neapel . . 1800, † Paris 25. März 1855, K. u. K. PD. und StkrD.

Sohn: † Albert Eugen Laval Graf Rugent, 2. princeps romanus, * . . 25. Sept. 1816, † London 31. Juli 1896, K. u. K. Oberst a. D.; ⚔ Wien . . 1863 mit — Therese Bachmann, * . . . [Wien.]

Sohn: Laval Llewellyn Wilhelm Graf Rugent, 3. princeps romanus, * Siena 14. Mai 1870. [Wien.]

Brudersſohn.

† Johann Graf Rugent, * Dublin, Irland, 24. Juni 1796, † (gefallen vor) Brescia 17. April 1849, K. K. Km. und Gen.-Major; ⚔ Trieſt 10. Jan. 1843 mit Regina verw. Papp von Vizákna, geb. Gfin Abriani, * Padua 14. Juli 1813, † Barcola 4. Okt. 1898.

Sohn: Laval Jeremias Anton, * Trieſt 24. Aug. 1843 (evang.), K. u. K. Km.; ⚔ I) Görz 30. Juni 1866 mit Emma Freiin Ritter von Záhony, * Trieſt 27. Juni 1847, † Görz 20. Dez. 1872; II) Duino 11. Okt. 1876 mit Marie Gfin Pallavicini-Fibbia, Marcheſa di Centurioni, * Venedig 3. Sept. 1850 (geſch. . . [Schloß Hausampacher, USteierm.]), StkrD.; III) Oberwart 27. Sept. 1885 mit — Karoline Freiin von Steininger, * Wien 7. Dez. 1850 (evang.). [Florenz.]

Kinder: a) 1r Ehe: 1) Eleonora Marie Emma, * Görz 25. April 1867, ED. des ſouv. Malt.-RrO.; ⚔ Görz 30. Sept. 1889 mit Wilhelm Gfn Pálffy-Daun ab Erdöd, Fſtn von Thiano, K. u. K. Km. (ſ. Goth. Hofkalender, III. Abt.). [Preßburg.]

— b) 2r Ehe: 2) Johann Anton Laval Maria Viktor Graf Rugent-Pallavicini-Centurioni-Fibbia [öſterr. Namen- und Wappenvereinigung mit „Pallavicini-Centurioni" d. d. Wien 28. Febr. (Plakat d. d. Wien 12. März) 1901. — Beſchreibung des Wappens im Jahrg. 1902, S. 600; mit „Fibbia" mit A. H. E. d. d. Wien 26. Mai 1906], * Graz 1. Aug. 1877, Herr auf Hausampacher, Päpſtl. Geh.-Km. di spada e cappa, EKr des ſouv. Malt.-RrO. [Schloß Hausampacher, USteierm.]

— c) 3r Ehe: 3) Margaret, * Florenz 31. Jan. 1891.

Nyáry von Bedegh und Berench.

Katholiſch. — Ungar. Gf. 1722 (für Sigmund). — Die Stifter der drei Linien waren Brüder. — Erſte Aufn. 1859.

(I. und II. Linie ſ. Jahrg. 1896, S. 790; neuere Nachrichten über den Perſonalbeſtand fehlen.)

III. Linie (des Stephan).

† Anton Stephan Graf Nyáry von Bedegh und Berench, * . . 1793, † . . 18. Febr. 1861, K. K. Km. und Diſtriktual-Gerichtsrat a. D.; ⚔ I) . . mit Eleonore Gfin Nyáry von Bedegh und Berench, * . . 1806, † . . 1833; II) . . 1845 mit Franziska Freiin Revay von Reva, * . ., † Priekopa 7. Juli 1889, StkrD.

Kinder 1r Ehe: 1. † Laurentius Benjamin, * . . 1824, † . .; ⚔ . . mit — Katinka Murany, * . . . [. . .]

Kinder: 1) Pauline Vincenzia, * . . 18. Nov. 1862.
2) Karl Borromäus, * . . 7. Okt. 1864. [. . .]
3) Anton Padua, * . . 14. Mai 1868. [. . .]
4) Maria, * . . 1. Okt. 1870.
5) Johanna Nepomuzene, * . . 18. Febr. 1876.
6) Laurenz Benjamin, * . . 10. Aug. 1878. [Gbellán, Kom. Trentſchin.]

2. Chriſtine, * . . 1827, ED. des K. K. adeligen Damenſtifts „Maria Schul" in Brünn. [Wien.]

Brüder.

1. † Karl Ludwig, * Szucſán . . 1800, † Eperies 13. Okt. 1860; ⚔ Schmölnitz 13. Mai 1834 mit Emma Edler von Theuerkauf, * . . 1817, † Preßburg 15. Okt. 1877.

Sohn: Coloman, * Gölnitz 2. Okt. 1838, Grundbes. in Turócz-Szent-Peter, Zsitva-Ujfalu, Kis-Vicsap, Nagy-Szulány, Babindal, Kálász, Mitbes. der Herrschaft Arva und Dicske, Kgl. ungar. Bezirksrichter a. D., Mitgl. des ungar. OHauses auf Lebenszeit; ⚔ Unter-Lócz, Kom. Preßburg, 27. Sept. 1879 mit Erneſtine Edler von Czadersky, * Dobroslawitz, Mähren, . . 1846, † Preßburg 8. April 1906, Grundbes. in Nagy-Bucsány. [Zsitva-Ujfalu.]

Kinder: (1) Carl Joseph Coloman Ernſt, * Kostyán, Kom. Turócz, 20. Juli 1880; ⚔ Preßburg 16. Nov. 1904 mit — Magdalene Freiin Fekete de Galantha, * Czernowitz 14. Jan. 1885. [Szent-Márton.]

Söhne: a. Coloman, * Turócz-Szent-Peter 11. Juni 1905.
b. Erneſt, * Turócz-Szent-Peter 30. Sept. 1906.

(2) † Emma, * Nagy-Bucsány 5. Sept. 1882, † Preßburg 11. April 1898.

2. † Emmerich, * . . 1805, † . . 22. Dez. 1865, K. K. Hptm. a. D.; ⚔ . . 1831 mit Ludmilla Gfin Szirmay, * . . 1804, † Graz 12. März 1884.

Kinder: 1) Melanie, * . . 1836; ⚔ . . April 1866 mit Alexander von Sarlay, K. u. K. Major a. D. [. . .]

2) † Thomas, * . . 1840, † Hietzing 19. Sept. 1902; ⚔ . . mit — Hermine Albrecht, * Wien 24. Dez. 1856 (wiederverm. Petrijevci 31. Okt. 1904 mit Gustav Gfn von Normann-Ehrenfels [Schloß Bizovac]).

Söhne: (1) Franz, * Wien . . 1877, K. u. K. OLt. der Res. des Huſ.-Rgts Nr. 4; ⚔ Graz 8. Febr. 1905 mit — Maria Pia Gfin von Schall-Riaucour, * Crostau 22. Juli 1875. [Schloß Altenberg, Steierm.]

Tochter: Franziska Romana, * Altenberg 15. Dez. 1906.

(2) Alexander, * . . 1878, K. u. K. OLt. im Huſ.-Rgt Nr. 16. [Budapeſt.]

Nys.

Katholiſch. — Spaniſch-niederländ. Adelſtand d. d. Madrid 2. Sept. 1671; kurbayer. Gf. 13. Aug. 1762; beſtätigt als Reichsgf. d. d. . . 7. Sept. 1790 (vom Kurfſtn Karl Theodor von Pfalzbayern, als Reichsvikar); immatrikuliert im Kgr. Bayern bei der Gfnklaſſe 21. Sept. 1812. — Erſte Aufn. 1853.

(S. Jahrg. 1896, S. 792; neuere Nachrichten über den Perſonalbeſtand fehlen.)

Oberndorff.

Katholiſch. — Reichsgf. und bayer. Gf. d. d. . . 9. März (Diplom d. d. . . 19. April) 1790 (vom Kurfſtn Theodor von Pfalzbayern, als Reichsvikar). — Beſitz: Das Majorat Neckarhauſen, Amtsbez. Mannheim. — Erſte Aufn. 1831.

† Chriſtian Joſeph Maria Fortunatus Graf von Oberndorff, * Mannheim 10. Juli 1762, † Lamersheim 23. Okt. 1809, kurpfälz. Km., Hofkammerpräſ., Rr des Kgl. bayer. St. Georg-O.; ⚔ Wien 19. Mai 1800 mit Maria Antonia Gfin von Kolowrat-Krakowsky, * . . 4. Okt. 1776, † Düſſeldorf 16. Jan. 1806, StkrD.

Söhne: 1. † Alfred Maria Fortunat, * Mannheim 24. Okt. 1802, † Neckarhauſen 17. Dez. 1888, Majoratsherr, Kgl. bayer. Km., Großkomtur ad hon. des Kgl. bayer. St. Georg-O.; ⚔ Geiſenheim 30. Dez. 1823 mit Thereſia Gfin von Ingelheim gen. Echter von und zu Meſpelbrunn, * Hanau 21. Aug. 1805, † Neckarhauſen 5. Juni 1875, StkrD.

Kinder: 1) Friedrich Karl Joſeph Leopold Maria Fortunat, * Mannheim 15. Nov. 1829, Majoratsherr, K. u. K. Km. und Rittm. a. D., Kapitular-Großkomtur des Kgl. bayer. St. Georg-O.; ⚔ München 8. Aug. 1861

mit — Irene Gfin von und zu Arco-Zinneberg, * Zinneberg 18. Nov. 1842, StkrD. [Bregenz.]

Kinder: (1) Franz Albert Alfred Maria Fortunatus, * Neckarhausen 25. Juli 1862, Kais. deutscher Referendar a. D., Rr des Kgl. bayer. St. Georg-O.; ✕ Gracht 6. Juli 1889 mit — Thereſe Gfin Wolff-Metternich zur Gracht, * Frauenthal 2. März 1864. [Neckarhausen.]

Kinder: a. Hedwig, * Neckarhausen 20. Juli 1890.

b. Friedrich Anton Maria Fortunatus, * Neckarhausen 20. Dez. 1891.

c. Irene Maria Fortunata Antonia, * Neckarhausen 5. Jan. 1895.

(2) Antonia Maria Fortunata, * Neckarhausen 27. Sept. 1863.

(3) † Wolfgang-Peter Maria Fortunatus Karl, * Neckarhausen 25. Juli 1871, † Münſter i. W. 21. Aug. 1906, Kgl. preuß. Rittm. und Esk.-Chef im Kür.-Rgt Nr. 4, Rr des Kgl. bayer. St. Georg-O.; ✕ Wieſentheid 15. Mai 1906 mit — Maria Gfin von Schönborn-Wieſentheid, * Wieſentheid 20. Jan. 1872 (ſ. Goth. Hofkalender, II. Abt.). [Wieſentheid.]

2) Leopoldine Maria Fortunata Melanie Gabriele, * Mannheim 12. Okt. 1831, StkrD.; ✕ Mannheim 16. Febr. 1857 mit Klemens Schenk Gfn von Stauffenberg, † Neckarhausen 15. Nov. 1886, erbl. Reichsrat der Krone Bayern ꝛc. [Jettingen.]

3) Karl Guſtav Adolf Maria Fortunat Philipp Gabriel, * Mannheim 3. Dez. 1834, K. u. K. Km. und OLt. a. D., Großkomtur ad hon. des Kgl. bayer. St. Georg-O.; ✕ Würzburg 5. Juni 1866 mit — Thereſe Freiin von Varicourt-Albini, * Würzburg 21. Mai 1846. [Neuenheim bei Heidelberg.]

Kinder: (1) Alfred Maria Fortunatus Franziskus Cäſar, * Edingen 9. Dez. 1870, Dr. jur. utr., Kais. deutſcher Leg.-Rat bei der Botſchaft in Madrid; ✕ Paris 2. Jan. 1904 mit — Marguerite Iſabella Viktorine Eugenie Jonkvrouw de Stuers, * Verſailles 21. Okt. 1878.

Kinder: a. Maria Thereſia Alfonſa Hortenſe Marguerite Fortunata Antonia, * London 27. Sept. 1904.

b. Karl-Alfons Aurelius Antonius, * Brüſſel 23. Juni 1906.

(2) Lambert Franz Maria Fortunatus Seraphin, * Edingen 2. März 1874, Dr. jur. utr., Kgl. preuß. OLt. der Reſ. des Kür.-Rgts Nr. 4. [Heidelberg.]

(3) Marie Thereſe Fortunata, * Edingen 19. Dez. 1875. [Heidelberg.]

2. † Guſtav Adolf Maria Fortunat, * Mannheim 3. April 1804, † Regendorf 25. Juni 1879, Herr auf Regendorf ꝛc., Kgl. bayer. Km., OZeremonienm. und Kapitular-Großkomtur des Kgl. bayer. St. Georg-O.; ✕ .. 20. Okt. 1829 mit Klothilde Freiin von Mauchenheim gen. Bechtolsheim, * Barennes 19. Mai 1809, † München 18. April 1852.

Kinder: 1) Maria Helene Katharina Philippine Leopoldine Emma Eliſabeth Fortunata, * Regendorf 19. Nov. 1831, K. u. K. PD. und StkrD.; ✕ Regensburg 22. Aug. 1853 mit Franz Gfn Erdödy von Monyoró-kerék und Monoszló, † Wien 31. Jan. 1906, Majoratsherrn auf Galgócz ꝛc., K. u. K. Km. und GRat. [Wien.]

2) † Karl Alexander Ignaz Maria Fortunat, * Regendorf 31. Juli 1833, † Neapel 27. Dez. 1889, Herr auf Regendorf, Haitzenhofen und Rieden, Kgl. bayer. Rittm. à l. s.; ✕ Boskowitz 4. Nov. 1865 mit — Viktoria Gfin von Mensdorff-Pouilly, * Wien 28. Juni 1844. [Cilli, Steierm.]

Kinder: (1) Maria Fortunata Thereſia, * .. 31. Aug. 1867.

(2) Karl Guſtav Alfons Maria Fortunatus, * Rieden 10. März 1876. [Wien.]

3) Emma Philippine Maria Julie Fortunata, * Regendorf 1. Dez. 1834, vorm. SchlüſſelD. J. K. H. der Prſſſin Thereſe von Bayern, Exz., StkrD., ED. des Kgl. bayer. Thereſien-O. [München.]

4) Thereſia Antonia Maria Fortunata Klara Suſanne, * Regendorf 11. Aug. 1842, StkrD.; ✕ Regendorf 19. Okt. 1880 mit Theodor Frhrn von

Junker-Bigato, Herrn auf Schödt (Schüttüber), Böhmen, K. u. K. Km. und Lt. a. D. [Regensburg.]

5) Hugo Wilderich Leopold Johann Maria Fortunatus, * Regensburg 10. Febr. 1846, K. u. K. Km., Kgl. bayer. Km.; ⚔ Wien 6. Nov. 1887 mit Vilma Gfin Migazzy von Waal und Sonnenthurm, * Aranyos-Maróth 25. Jan. 1864, † Királyfia 25. Jan. 1905, StkrD. [Schloß Királyfia, Kom. Hont.]

O'Donell.

Katholisch. — Erbländ.-österr. Anerkennung des Gfnstandes d. d. . . 11. Nov. 1763. — Erste Aufn. 1833.

† Moritz Karl Johann Graf O'Donell von Tyrconell, * Prag 6. Juni 1815, † Salzburg 25. Nov. 1890, K. u. K. Km. [österr. Gfnstandsübertragung mit Wappenvermehrung d. d. Ischl 31. Juli (Diplom d. d. Wien 23. Sept.) 1886]; ⚔ I) Dresden 18. Juli 1844 mit Helena Alexandrowna Fstin Kantakuzene, * Staraja Bielitza, Rußld, 6. Juli 1817, † Venedig 23. Dez. 1845; II) Millotitz, Mähren, 24. Juli 1852 mit Klothilde Gfin zu Hardegg, * Wien 20. Dez. 1830, † Salzburg 11. Mai 1897, K. u. K. PD., GRatsfrau und OHofm. J. K. u. K. H. der Ehzgin Alice, Ghzgin von Toskana, StkrD.

Kinder: a) 1r Ehe: 1. † Heinrich Karl Georg Joseph, * Dresden 2. Juli 1845, † Budapest 29. Sept. 1907, K. u. K. Km.; ⚔ Wien . . Febr. 1870 mit — Malwina Antonia Josepha von Tarnoczy-Tarnowsky, * Lelócz 7. Juli 1843. [Veresegyház, Ungarn.]

Kinder: 1) Eveline Marie Malwina, * Wien 11. Nov. 1870; ⚔ . . Nov. 1894 mit Nikolaus Edlem von Farkas. [Budapest.]

2) Roderich Joseph Moritz Max, * Lajthafalu 20. Okt. 1871, K. u. K. Km. und Okt. i. R.; ⚔ Veresegyház 4. März 1995 mit — Johanna Tarnoczy-Bauer, * Brünn 11. Dez. 1874. [Veresegyház, Ungarn.]

— b) 2r Ehe: 2. Helene Christine Clothilde Marie, * Wien 28. März 1856; ⚔ Salzburg 18. Juli 1881 mit Karl Frhrn von Geusau. [Schloß Engelstein, NÖsterr.]

3. † Hugo Max Maria, * Wien 7. Nov. 1858, † Wels 13. Sept. 1904, K. u. K. Km. und Bez.-OKommissär; ⚔ Wien 1. März 1886 mit — Gabriele Gfin von Thurn-Valsássina-Como-Vercelli, * Bleiburg 17. Okt. 1862, StkrD. [Schloß Aigen bei Salzburg.]

Kinder: 1) Klothilde Gabriele Emilie Maria Kolumbana, * Linz 3. Nov. 1887.

2) Marie Anna Klothilde Emilie Gabriele Kolumbana Philippine, * Linz 15. Dez. 1888.

3) Douglas Georg Karl Moritz Maria Kolumban, * Linz 10. März 1890.

4) Max Julius Maria Kolumban Joseph Karl, * Linz 31. Okt. 1892.

4. Irene Klothilde Marie, * Wien 15. März 1860, StkrD.; ⚔ Bierglstein bei Salzburg 10. Dez. 1890 mit Karl von Thuillières, Gfn von Montjoye und de la Roche (s. den Artikel Froberg-Montjoye in diesem Taschenbuch), K. u. K. Km. und Rittm. der Res. des Drag.-Rgts Nr. 13. [Schloß Gumpenstein, Steierm.]

Oeynhausen (Oeynhausen-Sierstorpff).

Evangelisch. — Westfälischer Uradel; Reichsgf. d. d. Wien 17. April 1722; kurbraunschw.-lüneburg. Bestätigung 14. Aug. 1725. — Erste Aufn. und geschichtl. Übersicht im Jahrg. 1860, S. 572; Beschreibung des Wappens im Jahrg. 1861, S. 595; Ergänzung und

Berichtigung im Jahrg. 1865, S. 616. Vgl. auch den gleichnamigen Artikel im Taschenbuch der Freiherrl. Häuser.

I. Linie.

Stifter: Gf Friedrich Wilhelm, * 20. Okt. 1732, † 21. April 1778.

† Friedrich Wilhelm Ludwig Graf von Oeynhausen, * Hannover 1. Juli 1767, † Itzehoe 18. Jan. 1814, Kurfstl. hannov. Khr und Hptm.; ⚔ Wolde 21. Sept. 1792 mit Ida Dorothea Georgina von Moltke, * Walkendorf 17. Jan. 1769, † Bützow 8. Aug. 1845.

Söhne: 1. † Friedrich Gustav Georg Ludwig, * Rederank 9. Nov. 1801, † Brahlstorf 9. Okt. 1875, Herr auf Brahlstorf, Oeynhausen und Emmerbruch, Kgl. hannov. Major; ⚔ I) Lüneburg 13. Jan. 1839 mit Harriet von Hinüber, * auf der Reise bei Aldershot, Engl., 13. April 1813, † Brahlstorf 29. Mai 1852; II) Möllenbeck 18. Aug. 1858 mit Rosalie Wilhelmine Hermine Georgine Fridoline von Borck, * Möllenbeck 19. Jan. 1830, † Schwerin 8. Juni 1884.

Kinder: a) 1r Ehe: 1) Kuno Ludwig Friedrich Wilhelm, * Brahlstorf 1. Okt. 1840, Herr auf Erventrup und Reelsen (seit 1430 im Bes. der Fam.), Kr. Hörter; ⚔ Hamburg 3. März 1869 mit — Antonie Kayser, * Hamburg 5. Aug. 1848. [Schloß Reelsen bei Driburg.]

2) Ulrich Ferdinand Ernst August Harry Georg, * Brahlstorf 24. April 1842, Ghzgl. mecklenb.-schw. Khr, ERr des Joh.-O.; ⚔ Groß-Lunow 2. Okt. 1868 mit — Auguste Karoline Franziska Henriette von Müller, * Groß-Lunow 8. Aug. 1848. [Schwerin.]

Kinder: (1) Harriet Melusine Friederike Adolfine Wilhelmine Erika, * Bützow 1. Juli 1869; ⚔ Brahlstorf 5. Okt. 1894 mit Eggard von Köller, Herrn auf Hoff, Kgl. preuß. Hptm. a. D., ERr des Joh.-O. [Hoff bei Groß-Justin, Pomm.]

(2) Friedrich August Hermann Georg Arthur Gottlieb Adolf, * Bützow 28. Aug. 1870, Kais. deutscher Kptlt. [Wilhelmshaven.]

(3) Rabe-Christoph Karl Julius Viktor, * Brahlstorf 26. Nov. 1879, Beamter beim Norddeutschen Lloyd. [Bremen.]

3) Georg Karl Christian Ludwig, * Brahlstorf 8. Aug. 1843, Herr auf Oeynhausen (seit 1430 im Bes. der Fam.), Kr. Hörter, Kgl. preuß. Khr und Major a. D., RRr des Joh.-O.; ⚔ Dötzingen 29. Okt. 1873 mit — Hedwig Freiin von dem Busche-Ippenburg, * Stade 8. März 1854, Herrin auf Dötzingen, Hausbruch und Brandstade (1430 ha). [Dötzingen bei Hitzacker.]

4) † Erich Ernst Karl Bodo Andreas Hubertus Friedrich Ludwig, * Brahlstorf 17. Nov. 1849, † Schwarmstedt 15. Jan. 1898, Kgl. preuß. Major, aggr. dem Inf.-Rgt Nr. 74, ERr des Joh.-O.; ⚔ Schwarmstedt 17. Juli 1877 mit — Therese von Lenthe, * Frankfurt a. M. 4. Dez. 1846. [Schwarmstedt.]

Kinder: (1) Hilmar Ernst Kuno Georg, * Celle 17. Nov. 1878, Kgl. preuß. Lt. a. D. [Schwarmstedt.]

(2) Therese Antonie Auguste Hedwig Karola, * Celle 17. Aug. 1880; ⚔ Hannover 30. April 1904 mit Dr. phil. Ernst von Stockhausen, Herrn auf Lewenhagen ꝛc., Kgl. preuß. Lt. der Res. des Ul.-Rgts Nr. 3. [Lewenhagen.]

(3) Bodo Julius Ulrich Georg Rudolf, * Celle 29. Sept. 1881, Kgl. preuß. Lt. im Hus.-Rgt Nr. 8; ⚔ Hannover 24. Okt. 1905 mit — Armgard von Cramm, * Driburg 18. Dez. 1883 (s. Taschenbuch der Freiherrl. Häuser). [Paderborn.]

(4) Falk-Arnd, * Celle 31. März 1883, Kgl. preuß. Lt. im Reit. Feldjägerkorps. [Berlin.]

5) Hilmar Georg Karl Hermann Ludwig, * Brahlstorf 15. Jan. 1852, Kgl. preuß. Badekommissar in Norderney und Rittm. a. D., ERr des Joh.-O. [Hannover und Norderney.]

— b) 2r Ehe: 6) Anna Klara Wilhelmine Susette Bertha Hermine Selina, * Brahlstorf 3. April 1862; ⚔ Schwerin 27. Jan. 1882 mit Paul von Bärenfels-Warnow, Ghzgl. mecklenb.-str. Khrn, Kgl. preuß. Hptm. a. D., RRr des Joh.-O. [Neu-Strelitz.]

2. † Heinrich Georg Wilhelm, * Rederank 4. Sept. 1804, † Schwerin 10. Sept. 1871, Ghzgl. mecklenb.-schw. Oberst z. D.; ⚔ Wismar 20. Sept. 1850 mit Luise Christine Auguste von Amsberg, * Wismar 23. Mai 1815, † Schwerin 3. April 1900.

Söhne: 1) Georg Friedrich Karl Heino, * Schwerin 27. Nov. 1854, Kgl. preuß. Oberstlt. z. D. und Pferdevorm.-Kommissar; ⚔ I) Mühlrädlitz 1. Nov. 1887 mit Klothilde von Uechtritz und Steinkirch, * Mühlrädlitz 3. Sept. 1864, † Charlottenbrunn 15. Juli 1896; II) Kotzenau 23. Sept. 1901 mit deren Schwester — Hertha von Uechtritz und Steinkirch, * Mühlrädlitz 31. Aug. 1866. [Glogau.]

Kinder 1r Ehe: (1) Marie-Luise Klothilde Wilhelmine, * Lüben 31. Juli 1890.

(2) Wilhelm Friedrich Adolf Heino, * Lüben 26. Juli 1892, Kgl. sächs. Kadett in Dresden.

2) Wilhelm Karl Ludwig Kuno 1. Graf von Deynhausen-Sierstorpff [preuß. Namen- und Wappenvereinigung — für die Folge am Bes. des Fideikommisses Driburg — d. d. Neues Palais bei Potsdam 23. Dez. 1901], * Dömitz 18. Juli 1860, Herr auf Himmighausen (326 ha), Kr. Höxter, Kgl. preuß. Hptm. a. D.; ⚔ Driburg 12. Mai 1896 mit Hedwig Freiin von Sierstorpff-Cramm, * Rhode 10. Jan. 1874, † Driburg 21. Jan. 1907 (s. den Artikel Cramm im Freiherrl. Taschenbuch, B. 1. Ast: Sierstorpff-Cramm), Fkherrin auf Rittergut und Bad Driburg, Kr. Höxter, mit Gehrden, Charlottenhof und Rothehaus, Kr. Warburg (zus. 2709,58 ha). [Bad Driburg.]

Kinder, Graf und Gräfinnen von Deynhausen: (1) Guda-Ursula Antonie Klementine Edith Hedwig-Luise Julie Susanne Wanda, * Himmighausen 25. Febr. 1897.

(2) Susanne Marie Richarda Luise Annette Edgarda Friederike Irma Erika, * Himmighausen 29. Mai 1898.

(3) Rabe-Caspar-Heinrich Aschwin Maria Laurentius Joseph Ludwig, * Himmighausen 8. Juni 1899.

(4) Leonor-Benedikta Friederike Marie Josephine Auguste Hertha Armgard Martha, * Himmighausen 11. Mai 1902.

(5) Walburg Anna Therese Regelind Antonie Ludmilla, * Driburg 31. Juli 1903.

(6) Alfrid-Antonie Ottilie Lioba Elisabeth Anna Felicitas Eleonore Burcharda Mathilde, * Driburg 2. März 1905.

(7) † Cuno, * Driburg 18. Jan. 1907, † das. 19. März 1907.

II. Linie.

Im eigenen Stamme erloschen.

Stifter: Gf Georg Ludwig, * 10. Mai 1734, † 1. März 1811.

† Julius Karl Adolf Friedrich Graf von Deynhausen, * Hameln 11. März 1843, † Berlin 19. März 1886, Kgl. preuß. Khr, Zeremonienm., Mitgl. des Heroldsamtes und Hptm. a. D., CRr des Joh.-O.; ⚔ Hamburg 24. Sept. 1868 mit — Susanne Kayser, * Hamburg 8. April 1850, Schwester der Obigen (s. I. Linie). [Hamburg.]

Oldofredi.

Katholisch. — Stammen aus der Lombardei. — Österr. Bestätigung des Contitels 2. Jan. (Diplom d. d. Wien 14. Aug.) 1847; österr. Gf. d. d. . . 27. Sept. (Diplom d. d. Wien 19. Nov.) 1857. — Erste Aufn. 1859.

† Léonce Franz Hieronymus Maria Graf Oldofredi, * Karlsburg 11. Juni 1840, † Wien 8. Dez. 1899, K. u. K. Km. und Oberst i. R.; ⚔ I) Szabadka 16. Nov. 1868 mit Anna von Vojnits de Bajsa, * . . 16. Nov. 1847, † Kronstadt 30. April 1869; II) Wien 12. Febr. 1872 mit — Mathilde Gfin Dessewffy von Czernek und Tárkö, * Dézsán 25. Juli 1847. [Riva und Assenza am Gardasee.]

Kinder 2r Ehe: 1. Hieronymus Léonce Ladislaus Carl Maria, * Wien 30. Aug. 1873, K. u. K. Km. und Bez.-Kommissär, zuget. dem Min. des Innern; ⚔ Wien 30. Nov. 1899 mit — Maria Carolina Gfin von Pückler und Limpurg, * Stuttgart 27. Okt. 1871, StkrD. (s. Goth. Hofkalender, II. Abt.). [Wien.]

2. Alice Luise Julie Mathilde, * Wien 1. Juli 1875. [Riva und Assenza am Gardasee.]

3. Léonce Karl Maria, * Preßburg 22. Aug. 1879, zuget. dem K. u. K. VKonsulat in Turn-Severin, Rumänien.

Oppersdorff.

Katholisch. — Erbländ.-österr. Frhr. mit „von Aich- und Friedstein" und Wappenbesserung d. d. Wien 21. Juni 1554; Reichsgf. d. d. Wien 22. Juni 1626. — Besitz: Das 20. Febr. 1642 gestiftete Fideikommiß Ober-Glogau (6084 ha) in den Kr. Neustadt und Leobschütz, verbunden mit erbl. Sitz im preuß. Herrenhause seit 12. Okt. 1854. — Erste Aufn. 1831.

† Franz Joachim Wenzeslaus Graf von Oppersdorff, Freiherr zu Aich- und Friedstain, * . . 29. Sept. 1778, † . . 21. Jan. 1818, Fkherr, K. K. Km.; ⚔ . . 15. Nov. 1798 mit Eleonore Franziska Paula Helene Brigitte Salesia Freiin Skrbensky von Hříste, * . . 8. Okt. 1778, † . . 6. Juli 1857.

Söhne: 1. † Eduard Georg Maria, * Ober-Glogau 19. Okt. 1800, † das. 31. Jan. 1889, Fkherr ꝛc., ERr des souv. Malt.-RrD.; ⚔ I) . . 12. Juli 1829 mit Karoline Gfin Sedlnitzky von Choltič, * . . 9. Dez. 1811, † Ober-Glogau 12. Jan. 1839; II) . . 14. Mai 1843 mit Julie Gfin Henckel von Donnersmarck a. d. H. Tarnowitz-Neudeck, * . . 2. Dez. 1819 (luth.), † Ober-Glogau 11. April 1858.

Söhne: a) 1r Ehe: 1) † Hans Eduard Franz Karl Anna, * Ober-Glogau 25. März 1832, † Geppersdorf 12. Okt. 1877, Herr auf Geppersdorf-Troplowitz in den Kr. Leobschütz und Troppau, Kgl. preuß. Khr und PLt. a. D., ERr des souv. Malt.-RrD.; ⚔ . . 1. Aug. 1863 mit Elisabeth Florence Alexandrine de Talleyrand-Périgord, * . . 4. Febr. 1844, † Geppersdorf 11. April 1880, des † Alexander Duc de Dino Tochter.

Kinder: (1) Maria Johanna Elisabeth Karoline Philomena, * Berlin 15. Mai 1864, Dame des souv. Malt.-RrD.; ⚔ Ober-Glogau 4. Juni 1892 mit Hugo Fstn von Radolin, Kgl. preuß. Khrn, Oberst-Truchseſſen und WGRat, Kais. deutschem Botschafter in Paris.

(2) Maria Elisabeth Alexandrine Leopoldine Esther Candida Josepha Philomena, * Geppersdorf 23. Juli 1865. [Ullersdorf, Gfschaft Glatz.]

(3) Hans Georg Anna Eduard Karl Anton, * Ober-Glogau 8. Okt. 1866, Fkherr und erbl. Mitgl. des preuß. Herrenh., Mitgl. des Deutschen Reichstags, ERr des souv. Malt.-RrD., Rr des Kgl. bayer. St. Georg-O.; ⚔

Rom 27. April 1895 mit — Dorothea Przſſin Radziwiłł, * Zegrze 31. Juli 1871. [Schloß Ober-Glogau.]
Kinder: a. Wilhelm Karl Hans Matthias Eduard, * Ober-Glogau 22. Jan. 1896.
b. Eduard, * Ober-Glogau 8. Nov. 1896.
c. Dorothea Johanna Hedwig Thereſia Eliſabeth Marie Roſario, * Ober-Glogau 3. Okt. 1897.
d. Maria Annunciata Hedwig Eliſabeth Adele, * Ober-Glogau 20. Mai 1899.
e. Matthias Franz Xaver Joſeph Ignatius, * Ober-Glogau 21. Mai 1899, Zwillingsbruder der Vorigen.
f. Eliſabeth Johanna, * Ober-Glogau 24. Juni 1900.
g. Franz Anton Ignatius Johannes, * Ober-Glogau 24. Juni 1900, Zwillingsbruder der Vorigen.
h. Conſtantin Antonius Cöleſtinus, * Ober-Glogau 1. Jan. 1902.
i. Joſef Ludwig Hans Ignatz Anton Franz, * Ober-Glogau 13. März 1903.
k. Hedwig Caroline Maria Johanna Roſario Dorothea Candida Antonia Franziska, * Ober-Glogau 19. Okt. 1904.
l. Candida, * Ober-Glogau 4. April 1907.

(4) Johannes Karl Archimbald Anna Ignatius, * Geppersdorf 16. Juni 1868, Dr. jur., Herr auf Ober-Altwaltersdorf, Kgl. preuß. Lt. der Reſ. a. D., EKr des ſouv. Malt.-KrO., Kr des Kgl. bayer. St. Georg-O.

(5) Marianna Irene Eliſabeth Philomena Liberta, * Florenz 11. April 1871, StkrD.; ⚔ Ober-Glogau 30. April 1898 mit Rudolf Coronini Gfn von Cronberg, K. u. K. Km. und a. o. G. u. b. M. z. D. [St. Peter bei Görz.]

(6) Eleonore Maria Eſther Karolina Chriſtiana Leopoldina Eliſabeth Johanne, * Geppersdorf 4. Juni 1875.

2) † Karl Maria, * Ober-Glogau 4. Juni 1834, † . . 3. März 1865, Herr auf Laſſoth, Schleſ., Kgl. preuß. Lt. im Ldw.-Huſ.-Rgt Nr. 6, EKr des ſouv. Malt.-KrO.; ⚔ Eckersdorf 6. Sept. 1856 mit Sophie Gfin von Magnis, * . . 8. Okt. 1835, † Meran 17. Mai 1884.
Kinder: (1) Johannes (Hans) Anton Ludwig, * . . 26. Okt. 1858, Kgl. preuß. Rittm. a. D., EKr des ſouv. Malt.-KrO.; ⚔ I) Wien 15. Aug. 1886 mit Sophie Gfin zu Trauttmansdorff-Weinsberg, * . . 19. Juli 1859, † Thomaswaldau 17. Aug. 1898; II) Weſſely 30. Okt. 1899 mit — Mathilde Gfin Chorinsky, * Weſſely 15. Jan. 1871. [Thomaswaldau bei Bunzlau.]
Töchter: a) 1r Ehe: a. Sophie Anna Eduardine, * Dambrau 28. Juli 1887.
b. Maria Anna Adelheid Antonia, * Dambrau 4. Mai 1889.
c. Maria Karoline Joſephine, * Dambrau 1. April 1891.
d. Karoline Maria Sophie Eduardine, * Thomaswaldau 26. Sept. 1897. — b) 2r Ehe: e. Mathilde Anna Marie, * Thomaswaldau 11. Okt. 1900.
f. Eliſabeth Marie, * Thomaswaldau 31. Mai 1902.

(2) Sophie Gabriele Antonia, * . . 17. Nov. 1863. [Ullersdorf bei Glatz.] — b) 2r Ehe: 3) Eduard Karl Leonhard Elias Eugen, * . . 19. Juli 1844, Herr auf Groß-Gorzütz, Kr. Ratibor, Bergbaubeſ. in Reichenburg, Steierm., und Proſchim, NLauſitz, K. u. K. Km., Kgl. preuß. Olt. a. D., EKr des ſouv. Malt.-KrO. [. . .]

2. † Alexander Franz Martin, * Ober-Glogau 23. Dez. 1812, † Schreibersdorf 4. Juli 1893; ⚔ . . Aug. 1841 mit Franziska Gfin von Strachwitz a. d. H. Stubendorf, * . . 27. Sept. 1824, † . . 3. Juni 1893 (geſch. 1857).
Tochter: Cäcilie, * Schreibersdorf 13. Okt. 1846; ⚔ Breslau 5. Okt. 1869

mit Hermann von Lieres und Wilkau (luth.), † Ols 29. Nov. 1902, Kgl. preuß. Gen.-Major a. D. [Ols, Schlesien.]

Oriola

(a. d. H. Lobo da Silveira).

Katholisch. — Portugies. Conte d'Oriola 16. Sept. 1653; portugies. Marquez d'Alvito 4. Juni 1776; preuß. Anerkennung des Gfnstandes d. d. Berlin 6. Juni 1822. — Erste Aufn. 1848; Beschreibung des Wappens und Stammreihe im Jahrg. 1875, S. 617.

† Joaquim José Lobo da Silveira Graf von Oriola, * Alvito, Portugal, 17. Mai 1772, † Reuden i. d. Mark 27. April 1846, Kgl. portugies. a. o. G. u. b. M. am preuß. Hofe, später Kgl. preuß. WGRat; ⚔ Stockholm 9. Febr. 1807 mit Sophia Amalie Murray a. d. H. Atholl, * Göttingen 23. März 1787, † Ochelhermsdorf, Schles., 9. April 1862.

Söhne: 1. † Eduard Ernst, * Berlin 20. April 1809, † Breslau 20. Okt. 1862, Kgl. preuß. Khr, Gen.-Lt. ꝛc.; ⚔ Wiepersdorf 28. Juni 1853 mit Maximiliane Maria Katharina von Arnim, * Bärwalde i. d. M. 23. Okt. 1818 (luth.), † Berlin 31. Dez. 1894.

Kinder: 1) Waldemar Joachim Friedrich Freimund Alfons Lobo da Silveira, * Bonn 27. Aug. 1854, Mitgl. des Deutschen Reichstags; ⚔ Nürnberg 18. Dez. 1880 mit — Anna Maria verw. Berna, geb. Christ, * New York 18. April 1846 (luth.). [Schloß Büdesheim, OHessen.]

2) Armgard Bettina Sophie, * Bonn 15. Juli 1856 (luth.); ⚔ Berlin 25. Jan. 1881 mit Albert Eperjéſy von Szászváros und Tóti, K. u. K. Km., GRat und a. o. G. u. b. M. in Stockholm.

3) Joachim Roderich Salvator, * Berlin 11. Febr. 1858, Kais. deutscher Kpt., milit. Mitgl. des Reichsmilitärger.; ⚔ München 10. Okt. 1905 mit — Maria Freiin von Hartmann, * München 28. Okt. 1880. [Berlin.]

4) Dolores Marie Luise, * Berlin 31. Jan. 1859 (luth.). [. . .]

5) Roderich Deodat Wilhelm Albert Eduard, * Breslau 3. Sept. 1860, Kgl. preuß. Rittm. a. D.; ⚔ I) Berlin 12. Nov. 1884 mit Irene Gfin von Flemming, * Baden-Baden 5. Aug. 1864 (luth.; gerichtl. gesch. im Jan. 1895; wiederverm.); II) Stuttgart 10. Febr. 1902 mit — Maja von Karaß, * Ludwigsburg 9. Sept. 1880. [Berlin.]

2. † Deodat Joseph, * Berlin 14. Juni 1820, † das. 1. März 1873, Herr auf Langenhof und Taschenberg bei Bernstadt und Wiersbel bei Falkenberg, Preuß.-Schles., ERr des souv. Malt.-RrO.; ⚔ See 10. Nov. 1852 mit Sophie Gfin und Edler Herrin zur Lippe-Weißenfeld, * See 21. Sept. 1827 (luth.), † Görlitz 30. April 1893.

Kinder: 1) Johanna Luise Sophie, * Reuden 25. Aug. 1853; ⚔ Kuchendorf 20. Sept. 1881 mit Dr. jur. Franz von Humbracht, † Patschkau 21. Juni 1897, Herrn auf Ober-Rengersdorf, Kr. Glatz, Kgl. preuß. Lt. a. D. [Breslau.]

2) Fernando Joachim Alfons, * Lübben 26. Febr. 1855, Kgl. preuß. Rittm. a. D., ERr des souv. Malt.-RrO.; ⚔ Pschow 20. Mai 1883 mit — Lore Gfin von Wengersky, * Sagan 22. Sept. 1861. [Liegnitz.]

Kinder: (1) Eleonore Sophie Maria Oktavie, * Ohlau 10. März 1884; ⚔ Liegnitz 30. Juni 1906 mit Gisbert von Ellerts, Kgl. preuß. Rea.-Assessor und Lt. der Res. des mecklenb. Jägerbat. Nr. 14. [Hagen, Westf.]

(2) Deodat Joachim Friedrich, * Kuchendorf 15. Okt. 1885, Kgl. preuß. Lt. im Drag.-Rgt Nr. 19, kmdt zur Off.-Reitschule in Paderborn.

(3) Elisabeth Marie, * Ober-Eisersdorf 17. Mai 1891.

3) Eleonore Auguste Sophie, * Ober-Ochelhermsdorf 10. Mai 1857; ⚔

Kuchendorf 11. Mai 1880 mit Karl von Raczeck, Herrn auf Schakanau, Kr. Gleiwitz, Kgl. preuß. Rittm. a. D.

4) Joachim Deodat Leo, * Ober-Ochelhermsdorf 12. Mai 1860, Kgl. preuß. Rittm. a. D., ERr des ſouv. Malt.-RrO.; ⚔ I) Pſchow 6. Okt. 1891 mit Adele Gfin von Wengersky, * Pſchow 17. Sept. 1869, † Dresden 5. Sept. 1903; II) Breslau 27. Dez. 1906 mit — Helene Freiin von Strachwitz, * Bruſchewitz 13. Nov. 1866. [Dresden.]
Kinder 1r Ehe: (1) Britta, * Streblen 4. Nov. 1892.
(2) Waldemar, * Ohlau 14. Juni 1894.

5) Eduard Joachim Heinrich, * Kuchendorf 11. Sept. 1863, Kgl. preuß. Hptm. in der 6. Gend.-Brig., ERr des ſouv. Malt.-RrO.; ⚔ Heriſchdorf bei Warmbrunn 19. Mai 1891 mit — Margarete Freiin von Lüttwitz, * Simmenau 20. Jan. 1863 (evang.). [Breslau.]
Kinder: (1) Luiſe Jutta Sara Sophie Charlotte Agnes Katharina Thereſe Lucie Marie, * Heriſchdorf 29. Aug. 1892.
(2) Ralph Georg Edgar Joachim Eddo, * Heriſchdorf 9. Aug. 1895.
(3) Hubertus Joachim Arthur Hans Kurt Edgar Felix, * Wehlheiden bei Caſſel 2. Okt. 1896.
(4) Joachim Hans Horſt Lothar, * Ohlau 14. Mai 1899.

Orſay, ſ. Grimaud von Orſay.

Orſich de Slavetich.

Kroatiſch: Oršić de Slavetić.

Katholiſch. — Ungar. Baronat d. d. Wien 9. Aug. 1675 (für die Brüder Johann Franz und Georg Balthaſar Orſich de Slavetich); ungar. Gf. d. d. Wien 29. Febr. 1744 (für Chriſtoph Baron Orſſich de Szlavetich sen Orſich Vara, eques auratus). — Erſte Aufn. und geſchichtl. Überſicht im Jahrg. 1869, S. 631; Beſchreibung des Wappens im Jahrg. 1870, S. 745.

(S. Jahrg. 1905, S. 614; neuere Nachrichten über den Perſonalbeſtand fehlen.)

Ortenburg.

(S. Goth. Hofkalender, II. Abteilung.)

Orttenburg.

Katholiſch. — Immatrikuliert im Kgr. Bayern bei der Gfnklaſſe 4. Juli 1830. — Erſte Aufn., Beſchreibung des Wappens und ältere Genealogie im Jahrg. 1897, S. 783.

† Arthur Graf von Orttenburg, * Bayreuth 24. Juni 1851, † Teiſendorf 4. Aug. 1886, Kgl. bayer. Lt. a. D.; ⚔ Stuttgart 8. Okt. 1883 mit — Thereſe Gentner, * . . . [. . .]
Kinder: 1. Joſephine Helene Mathilde, * Stuttgart 10. Mai 1885.
2. Arthur Otto Wolfgang, * Ober-Mooshäusl 28. April 1886.

von der Osten*.

Niedersächsischer Uradel, der Anfang des XII. Jahrh. unter den Ministerialen der Bischöfe von Paderborn und Ldgfn von Stade, 1178 mit Gerhard ab Osta, seit Mitte des XIII. Jahrh. in Demmin, seit 1317 in Driesen und in der Neumark erscheint; seit dem XIV. Jahrh. in Pommern und in der Neumark schloßgesessen. — Der Geiglitz 15. Febr 1856 gegründete Verband der angesessenen Familienglieder mit einer „Familienstiftung" hält alle drei Jahre in Berlin oder auf einem Familiengute und der Berlin 25. April 1872 gegründete Verband der ehem. lehensberecht. Familienglieder mit einer „Lehensstiftung" hält ebenfalls alle drei Jahre in Berlin einen Familientag ab. Vorsitzender der beiden Verbände ist Gf Leopold, Herr auf Jannewitz. — S. auch den gleichnamigen Artikel im Gothaischen Genealog. Taschenbuch der Adeligen Häuser (Uradel), Bd. I, 1900.

A. Haus Plathe*.

Im Mannesstamme erloschen.

Evangelisch. — Preuß. Gf nach dem Rechte der Erstgeburt und geknüpft an den Besitz des Fideikommisses Plathe, Kr. Regenwalde, d. d. Charlottenburg 16. April 1888. — Erste Aufn. und Beschreibung des Wappens im Jahrg. 1897, S. 783.

† Karl Ludwig August Franz 1. Graf von der Osten, * Plathe 24. März 1803, † das. 17. März 1895, Fkherr auf Plathe; ⚔ Plathe 7. Okt. 1842 mit Marie Luise Wilhelmine von Kessel, * Potsdam 29. Dez. 1812, † Plathe 11. März 1890.

Kinder, von der Osten: 1. † Karl Friedrich August Gustav Agidius, * Berlin 21. Okt. 1845, † Lübgust 16. Aug. 1888, Herr auf Lübgust, Pinnow und Lümzow, Kr. Neustettin, Muttrin und Zadtkow, Kr. Belgard, Kgl. preuß. Rittm. a. D.; ⚔ Wien 30. Jan. 1882 mit — Leopoldine verw. von Bogdanovics, geb. von Stojánoviczy, * . . . [Budapest.]

2. Martha Maria Karoline, * Plathe 28. Febr. 1852; ⚔ Berlin 19. Mai 1883 mit Friedrich (Fritz) von Knebel-Döberitz, † Breslau 31. Okt. 1897, Herrn auf Gersdorf und Lübgust, Kgl. preuß. OLt. a. D. [Gersdorf.]

B. Haus Jannewitz*.

Evangelisch-lutherisch. — Preuß. Gf nach dem Rechte der Erstgeburt und geknüpft an den Besitz des Fideikommisses Jannewitz d. d. Berlin 22. März 1897. — Besitz: Das am 28. Jan. 1892 gestiftete (am 1. März 1892 landesherrl. bestätigte) Fideikommiß Jannewitz mit Groß- (976 ha) und Klein- (927 ha) Jannewitz, Puggerschow (853 ha), Rotgard (468 ha) und Krampkewitz (1777 ha; sämtlich seit 1798 im Bes. der Fam.), Kr. Lauenburg, Pommern. — Erste Aufn. und Beschreibung des Wappens im Jahrg. 1899, S. 767 (Wappenspruch: „Aufwärts").

Leopold Julius Felix 1. Graf von der Osten, * Groß-Jannewitz 16. Juni 1841 (des † Julius von der Osten und der † Thusnelda geb. von Kleist Sohn), Fkherr, Kgl. preuß. Major a. D., Mitgl. des preuß. Herrenh. auf Lebenszeit, Kreisdeput., RRr des Joh.-O.; ⚔ Hannover 18. Sept. 1878 mit — Helene Luise Agnes von Barby, * Potsdam 24. April 1860. [Groß-Jannewitz.]

Kinder, von der Osten: 1. Leonie Luise Thusnelda Helene, * Hannover 15. Juni 1879.

2. Hertha Helene, * Groß-Jannewitz 18. Okt. 1882.

3. Friedrich-Wilhelm Adalbert Leopold, * Groß-Jannewitz 17. Aug. 1887, stud. jur. [Heidelberg.]

4. Erimar Ewald Julius Leopold, * Groß-Jannewitz 30. Juni 1889.

5. Rüdiger Friedrich Gerhard Leopold, * Groß-Jannewitz 17. April 1898.

Osternburg.

Blüht nur im Weibesstamme.

Lutherisch. — Oldenb. Gfnstand unter dem Namen „Osternburg" d. d. . . 13. Juli (Diplom d. d. . . 4. Sept.) 1863. — Erste Aufn. 1874; s. Jahrg. 1876, S. 629.

(S. Jahrg. 1905, S. 616; neuere Nachrichten fehlen.)

Ostrowski.

Katholisch. — Kleinpolnischer Uradel; preuß. Gf. d. d. Berlin 6. Juli 1798. — W.: Rawicz. — Erste Aufn. 1880.

† Thomas Adam Graf von Ostrowski, * Krupa-Ostrów 21. Dez. 1735, † Warschau 5. Febr. 1817, Herr auf Krupa-Ostrów, Ujazd, Sangrodz, Zawada Cekanów, Starzyce, Zelechlin, Helenow, Nadarzyn, Tetyow und Piatyhory, Kgl. poln. Kronschatzmeister, Finanzmin. und Senator-Palatin; ⚔ I) . . 1770 mit Josepha Godlewska, * Czyżew 26. März 1725, † . . 1780; II) Warschau 26. Juli 1781 mit Apollonia Gfin Ledóchowska, * . . 1761, † Tetyow, Podolien, 20. Aug. 1795; III) Warschau 29. Aug. 1796 mit Kunigunde verw. Rudnicka, geb. Brzozówska, * . . 1770, † Warschau 27. Dez. 1822.

Söhne 2r Ehe: 1. † Anton, * Warschau 26. Mai 1782, † Les Madères bei Tours 4. Dez. 1845, Senator-Palatin des Kgr. Polen, Gen. en chef der poln. Nationalgarde; ⚔ I) Bolestraszyce 15. Dez. 1805 mit Josepha Gfin Morska, * Raykowce, Podolien, 18. Mai 1787, † Baden bei Wien 28. Mai 1813; II) Krakau . . März 1821 mit Antonie Michałowska, * Krakau 28. Jan. 1799, † Lubonia, Prov. Posen, 27. April 1871.

Kinder: a) 1r Ehe: 1) † Stanislaus, * Ujazd 14. Nov. 1812, † Warschau 2. März 1889, Herr auf Tomaszów ꝛc., Kais. russ. Khr; ⚔ Krakau 25. Juli 1848 mit Helene (Zaremba) Skrzyńska, * Lemberg 19. März 1826, † Warschau 2. März 1900, Herrin auf Malawa und Wilkowyja, Galizien.

Söhne: (1) Julius Karl Ignaz Stanislaus, * Warschau 16. Jan. 1854, Herr auf Tomaszów, Ujazd und Sangrodz, Zawada und Lazisko, Cekanów und Małecz, Gouvt Piotrkow, Wąwał, Gouvt Radom, Zawieprzyce, Jawidz, Charlez, Spiczyn, Wolka, Lasy Lubarlowskie, Gouvt Lublin, Biedów, Grzywacz und Zofijówka, Gouvt Warschau, und Slomow Koscielny, Gouvt Kalisz, Russ.-Polen (zus. 20 000 poln. Hufen), Kais. russ. Khr, ERr des souv. Malt.-RrO.; ⚔ Dijon 14. Febr. 1882 mit — Delphine Euphrosine Julie Marie Josephine Gfin von Lohoyska und Berdyczów-Tyszkiewicz, * Kurilowce, Podolien, 28. Okt. 1863, Mitbes. von Oczeretna, Ukraine. [Tomaszów, Ujazd bei Rokiciny und Warschau.]

Kinder: a. Marie Luise Helene Alexandrine, * Tomaszów 14. Jan. 1883; ⚔ Warschau 14. Sept. 1904 mit Johann von Żółtowski, Herrn auf Drzewce, Czacz, Czarkowo ꝛc. [Czacz, Kr. Schmiegel.]

b. Marie Josephine, * Tomaszów 2. Mai 1884.

c. Stanislaus Christinus Alexander, * Ujazd 16. Aug. 1890.

d. Johann Christinus Thaddäus Julius, * Ujazd 9. Aug. 1894.

(2) Gustav Anton Ladislaus Stanislaus, * Warschau 14. Nov. 1860, K. u. K. Km., ERr des souv. Malt.-RrO. [österr. Bestätigung des Gfnstandes d. d. . . 3. Aug. 1901]; ⚔ I) Riga 4. Juli 1883 mit Klementine Josephine Julie Gfin Mostowska, * Cerkliszki 1. Juli 1862, † Kairo 13. April 1893; II) Schloß Wald 2. Juni 1896 mit — Eugenie Gfin von Haugwitz, * Wald bei St. Pölten 16. Dez. 1875, StkrD. [. . .]

Kinder: a) 1r Ehe: a. Maria Laura Helene Josephine Julie, * Riga 26. April 1884.

b. Angelika Katharina Justine Marie, * Cerkliszki 14. Okt. 1885.

— b) 2r Ehe: c. Peter Julius Eugen Aloysius Maria, * Zulehen 14. Mai 1902.

(3) Witold Ludwig Stanislaus, * Warschau 11. Jan. 1864, Herr auf Greissenegg, Steierm., K. u. K. Km., CKr des souv. Malt.-RrO. [österr. Bestätigung des Grafenstandes d. d. . . 1901]; ⚔ Lemberg 17. Nov. 1888 mit — Franziska Gfin Baworowska, * Wien 22. März 1867, Herrin auf Dyczkow, Krasówka und Konstantynówka, StkrD. [Schloß Greissenegg bei Voitsberg.]

Kinder: a. Maria Franziska Emilie Laura Josephine Therese Luise Klementine, * Grabownica 4. Jan. 1892.

b. Sophie Klementine Maria Julia, * Grabownica 26. Sept. 1893.

c. Helene Maria Gustava Franziska Stanislava Ludovika Hippolyta, * Grabownica 6. Aug. 1894.

d. Anton Julius Emil Stanislaus Kostka, * Baden bei Wien 17. Dez. 1899.

e. Sophie Marie Vladimira Margarethe, * Grabownica 6. Juli 1901.

— b) 2r Ehe: 2) Therese, * Warschau 11. Febr. 1831, Barmherzige Schwester im O. des heil. Vincent von Paul in Posen.

3) Thaddäus, * Versailles 30. Nov. 1834; ⚔ Warschau 1. Dez. 1863 mit — Luise Kuczyńska, * Warschau 8. Dez. 1839, Herrin auf Korczew, Miedzna Jartypory und Wodzniki, Russ.-Polen. [Korczew, Warschau und Paris.]

Sohn: Alexander Anton Felix, * Warschau 10. Juli 1866, Herr auf Korczew, Tokary und Drazniem; ⚔ Kretynga 29. Juni 1893 mit — Helene Klothilde Gfin Tyszkiewicz, * Kretynga 10. Aug. 1876. [Korczew und Warschau.]

Söhne: a. Christinus Maria Anton Thomas, * Korczew 11. Nov. 1895.

b. Leon Grot, * Warschau 30. April 1897.

2. † Thaddäus, * Warschau 28. Okt. 1792, † Wien 13. Aug. 1842, Herr auf Helenów, Russ.-Polen; ⚔ Slawowice, Russ.-Polen, 29. Sept. 1819 mit Sophie Michalowski, * Moskorzew, Russ.-Polen, 1. Mai 1798, † Kobylanka 17. Nov. 1858.

Kinder: 1) Maria, * Tomaszów 13. Aug. 1821; ⚔ Pławowice 29. Sept. 1845 mit Ladislaus Gfn Morstin, † Krakau 26. Juni 1880, Herrn auf Pławowice und Czaryz, Russ.-Polen. [Pławowice und Krakau.]

2) Karoline, * Helenów 4. Nov. 1828. [Krakau.]

3) † Stanislaus Roman, * Graz 24. Mai 1835, † Krakau 29. Okt. 1885, Herr auf Czajenczyce, Russ.-Polen; ⚔ Posen 29. Aug. 1872 mit Julie Johanna Mańkowski, * Zrenica, Kr. Schroda, 14. Juni 1843, † Posen 12. Febr. 1907.

Sohn: Thomas Maria Theodor, * Dobrojewo, Kr. Samter, 7. Okt. 1873. [Posen.]

Otting und Fünfstetten.

Katholisch. — Bayer. Adel und Frhr. unter dem Namen „Frhr von Schönfeld" 29. Juli (immatrikuliert 9. Aug.) 1813; bayer. Gf. unter dem Namen „von Otting und Fünfstetten" 16. (immatrikuliert 17.) Juli 1817. — Besitz: Das 1894 gestiftete Fideikommiß Wiesenfelden (erworben 1865), RBayern. — Erste Aufn. 1839.

† Karl Friedrich Stephan Graf von Otting und Fünfstetten, Freiherr von Schönfeld, * Pont-à-Mousson 22. Sept. 1767, † Fünfstetten 18. Sept. 1834, Kgl. bayer. Km., Gen.-Lt. und Gen.-Adj.; ⚔ Karlsruhe 19. Juni 1801 mit Wilhelmine Luise Kamilla Marquise Montperny, * Karlsruhe 22. Febr. 1788, † München 12. Aug. 1874.

Söhne: 1. † Maximilian Joseph, * Altdorf 1. Febr. 1815, † München 16. März 1901, 1. Fkherr, Kgl. bayer. Km., OHofm., Exz., J. Kais. H. der

† Prinzessin Luitpold von Bayern; ⚔ I) München 17. Nov. 1840 mit Sophie Marie Leodegilde Olympia von Klenze, * München 28. Febr. 1821, † das. 25. Dez. 1849; II) München 8. April 1851 mit deren Schwester — Athenaïs von Klenze, * München 21. Aug. 1828. [Wiesenfelden und München.]

Kinder: a) **1r Ehe:** 1) † Ludwig Friedrich Leo, * Fünfstetten 3. Febr. 1842, † Mentone 14. Dez. 1905, Kgl. bayer. Kjkr; ⚔ Royan . . Mai 1894 mit — Marie de Chassagnac, * . . . [Royan, Frankreich.]

— b) **2r Ehe:** 2) Luise Wilhelmine Kamilla Athenaïs, * München 1. März 1853; ⚔ das. 1. Mai 1877 mit Karl Frhrn von Eichthal, Kgl. bayer. Km. und Rittm. a. D. [Aibling, OBayern.]

3) Friedrich Karl Stephan, * München 9. Dez. 1856, Kgl. bayer. Km. und Rittm. a. D.; ⚔ Rißtissen 6. Mai 1902 mit — Olga Schenk Freiin von Stauffenberg, * Geißlingen 11. Sept. 1866. [München und Wiesenfelden.]

Söhne: (1) Maximilian Joseph Franziskus Friedrich Ludwig Maria, * München 22. Aug. 1903.

(2) Franz Leo Friedrich Karl Stephan Johannes, * München 25. Nov. 1904.

(3) Ludwig Rainer Aloysius Georg Maria, * Wiesenfelden 21. Juni 1906.

2. † Friedrich Kamill, * Fünfstetten 21. Okt. 1821, † Aschaffenburg 10. Febr. 1900, Ghzgl. hess. Khr und Major à l. s. der Kav.; ⚔ Darmstadt 18. Okt. 1849 mit Rosamunde Freiin von Krane a. d. H. Matena, * Homburg v. d. H. 29. März 1826, † Aschaffenburg . . Febr. 1895.

Töchter: 1) Mathilde Marie, * Darmstadt 26. Febr. 1852, unter dem Namen Maria Kamilla im Salesianerinnenkloster in Zangberg.

2) Marie Anna Helmine Luise Gottliebe, * Darmstadt 13. Aug. 1853; ⚔ Bensheim 9. Mai 1878 mit Philibert Gfn von Graimberg-Belleau. [Heidelberg.]

Paar.

(S. Goth. Hofkalender, III. Abteilung.)

Pace.

Katholisch. — Patrizier von Triest und Udine. — Conte veneto 31. Mai 1664 (für Karl Pace); Reichsfrhr. und erbländ.-österr. Frhr. mit dem Prädikat „Frhr von Friedensberg" und dem Titel „Wohlgeboren" d. d. Wien 10. Dez. 1675 (für die Brüder Karl Maria und Johann Andreas de Pace und ihren Vetter [conte veneto] Karl de Pace); österr. Genehmigung zur Fortführung des Gfntitels d. d. Wien 18. Jan. (Urkunde d. d. Wien 9. Mai) 1840 (für die Kinder des 27. Sept. 1825 † Rudolf Pace, Frhrn von Friedensberg). — Erste Aufn. 1845.

† Karl Maria Philipp Graf Pace, Freiherr von Friedensberg, * . . 24. Febr. 1821, † Thurn-Gallenstein, Krain, 30. Mai 1884 (Sohn des vorgenannten Rudolf K. u. K. Lt. a. D.; ⚔ . . 31. März 1845 mit Kamilla Freiin Schweiger von Lerchenfeld, * . . 11. Jan. 1822, † Thurn-Gallenstein 25. Juni 1899.

Kinder: 1. Rudolf, * Rupertshof, Krain, 9. Sept. 1847, Gutsbes. in Tapogliano, K. K. Statth.-Rat a. D.; ⚔ Persenbeug 20. Aug. 1881 mit — Rosa Freiin von Lapenna, * Zara 18. Febr. 1860. [Görz.]

Kinder: 1) Maria, * Wien 7. Juli 1882.

2) Karla, * Wien 4. Febr. 1885.

3) Marino, * Deutsch-Landsberg 28. März 1892.

4) Wilhelm, * Deutsch-Landsberg 30. Nov. 1896.

2. Marie, * Rupertshof 20. Juni 1850; ⚔ . . 11. Juni 1887 mit Karl Edlem von Manussi-Montesole, K. u. K. Gen.-Major. [Görz.]
3. Anton, * Thurn-Gallenstein 14. Nov. 1851, K. u. K. GRat und Sektionschef i. R., EBürger von Czernowitz; ⚔ Laibach 22. Nov. 1883 mit Marie Freiin von Winkler, * Görz 31. Dez. 1864, † Wien 24. April 1905. [Wien.]
Kinder: 1) Ludwig Karl Emil Andreas, * Laibach 2. Dez. 1884, K. u. K. Lt. der Res. des Drag.-Rgts Nr. 4. [. . .]
2) Melitta Maria Kamilla, * Czernowitz 24. März 1891.
3) Karlo Maria Alfred, * Wien 10. Dez. 1892.
4. Mathilde, * Thurn-Gallenstein 20. Aug. 1860, StiftsD. des Hzgl. Savoyenschen Damenstifts in Wien.

Pachta.

Katholisch. — Rittermäßiger Reichsadel mit dem Prädikat „von Reyowa" und Wappenbesserung d. d. Prag 5. Juli 1652; alter böhm. Ritterstand 4. Juli 1654; böhm. Frhr. d. d. Wien 25. Aug. 1701; Reichsfrhr. d. d. Wien 13. April 1716; böhm. Gf. d. d. Wien 19. Okt. 1721. — Erste Aufn. 1829; wegen der erloschenen Linie s. Jahrg. 1896, S. 809.

† Franz Joseph Graf von Pachta, Freiherr von Rayhofen, * . . 13. Febr. 1776, † Wysočan bei Prag 15. Aug. 1861, Herr auf Gabel und Groß-Bezno, Böhmen; ⚔ Prag . . 1805 mit Helene Freiin von Haugwitz und Biskupitz, * . . 27. Sept. 1786, † Prag 31. Dez. 1869.

Söhne: 1. † Robert, * Gabel 28. April 1817, † Engelszell 7. Mai 1895, Herr auf Engelszell und Vichtenstein, K. u. K. Km. und Oberstlt. a. D.; ⚔ . . 29. April 1844 mit — Selma Freiin von Ramberg, * . . 11. Juli 1822. [Engelszell a. d. D.]
Kinder: 1) † Alfons, * Budweis 25. Jan. 1845, † Linz 10. Juli 1902, Herr auf Vichtenstein mit Krempstein, OÖsterr.; ⚔ Weigelsdorf 28. Jan. 1878 mit — Maria-Agnes Gfin von Seherr-Thoß, * Weigelsdorf 24. Juni 1857 (kath. seit 27. Nov. 1877). [Vichtenstein ober Engelszell a. d. D.]
Kinder: (1) Franz Maria Manfred Alfons Ernst Klemens, * Linz 23. Nov. 1878, K. K. Statth.-Prakt. [Gmunden.]
(2) Percival Maria Robert Anthony Alfons Julius, * London 12. April 1882, K. u. K. Linienschiffsfähnr. [Pola.]
(3) Arthur Maria, * Vichtenstein 15. Aug. 1884, K. u. K. Lt. im Drag.-Rgt Nr. 6. [Enns.]
(4) Marguerite Maria Gabriel, * Vichtenstein 11. April 1886.
(5) Maria-Pia Gabriele Romana, * Graz 8. Jan. 1888.
(6) Friedrich Maria, * Linz 4. Dez. 1890.
(7) Alfons Maria Manfred, * Linz 31. Mai 1895.
2) Gabriele, * . . 3. Sept. 1846, Herrin auf Engelszell (1770 Joch), OÖsterr. [. . .]
2. † Gotthard, * . . 3. Aug. 1827, † St. Thomas, Am., 15. Dez. 1867, K. K. Km., Kais. mexikan. Major; ⚔ . . 1. Dez. 1849 mit Eleonore Gfin Podstatzky-Lichtenstein, * . . 10. Jan. 1831, † Salzburg 11. Mai 1905, StkrD.
Kinder: 1) Helene, * . . 21. Jan. 1853, ED. des K. K. adeligen Damenstifts „Maria Schul" in Brünn.
2) † Felix, * Stronsdorf 20. Juli 1854, † Salzburg . . Juli 1905, K. u. K. Km. und Rittm. im Ldw.-Ul.-Rgt Nr. 2, RRr des souv. Malt.-RrO.; ⚔ Wien 3. Juni 1894 mit — Sylvia Maria Johanna von Oppolzer, * Wien 12. Dez. 1871. [Salzburg.]

Pálffy von Erdöd.

Katholisch. — Ungarischer Uradel; Frhr. 25. April 1581; Reichsgf. d. d. Prag 14. Juli 1599 (für die Brüder Nikolas, Thomas, Johann, Stephan); ungar. Gf. mit dem Prädikat „von Erdöd" d. d. Wien 13. Febr. 1634 (s. Jahrg. 1875, S. 626). — Unter Vorsitz der Familienältesten (Seniors bezw. Proseniors) werden in Preßburg Familientage abgehalten. — Erste Aufn. 1826.

I. Nikolaische Linie.

Stifter: Graf Nikolaus IV., * 1732.

1. Fürstlicher Ast.

(S. Goth. Hofkalender, III. Abteilung.)

2. Ast: Fürsten von Teano (Thiano).

(S. Goth. Hofkalender, III. Abteilung.)

3. Ast.

† Rudolf Graf Pálffy von Erdöd, * Csesztе 11. Febr. 1750, † Biebersburg 29. März 1803; ⚔ . . 30. Jan. 1782 mit Antonie Gfin Kolowrat-Krakowsky, * Prag 21. März 1763, † Biebersburg 3. Dez. 1842.

Söhne: 1. † Franz, * Preßburg 23. Mai 1785, † Biebersburg 28. Juni 1841, Herr auf Biebersburg, K. u. K. Km.; ⚔ Csesztе 2. Mai 1808 mit Josephine Gfin Erdödy von Monyorókerék und Monosztó, * Preßburg 21. Dez. 1788, † . . 1. April 1813.

Sohn: † Moritz, * Biebersburg 12. Juli 1812, † Kaltenleutgeben 14. Sept. 1897, Erb-DGeschan des Kom. Preßburg ꝛc., K. u. K. Km., GRat und FML. a. D., Nr des O. v. GBlieb; ⚔ Wien 6. Mai 1850 mit Paulina Gfin von Wilczek, * Wien 19. Aug. 1829, † Payerbach 18. Sept. 1894, K. u. K. PD. und StkrD.

Kinder: (1) Maria (Irma) Josephe Gabriele, * Lancút 17. März 1852. [Preßburg.]

(2) Maria Joseph Johann Nepomuk Anton von Padua Jordan Raphael, * Lancút 8. Sept. 1853, K. u. K. Km. und GRat, erbl. Mitgl. des ungar. OHauses; ⚔ Wien 16. Febr. 1895 mit — Lucia Gfin von Wilczek, * Wien 30. Nov. 1862, StkrD. [Szomolány bei Tyrnau.]

Kinder: a. Maria Lucia Emma Josepha Ignatia Balbina, * Wien 26. März 1896.

b. Franziska de Paula Maria Josepha Ignatia Gabrielle Antonia Rosina, * Szomolány 10. März 1897.

c. Joseph Maria Johann von Nepomuk Moritz Ignaz Anton Expeditus, * Szomolány 21. Febr. 1898.

d. Peter Maria Joseph Johann Ignatius Antonius v. P. Dysmas Expeditus, * Seebarn bei Wien 10. Sept. 1899.

e. Carl Maria Josef Ignatius Antonius Expeditus Clemens, * Wien 10. Febr. 1905.

(3) Maria Gisela Gabriele Mauritia, * Biebersburg 22. Sept. 1854, StkrD.; ⚔ Preßburg 16. Nov. 1880 mit Adolf Gfn Dubsky, K. u. K. Km., GRat und Obersten im Ldw.-Drag.-Rgt Nr. 3. [Wien.]

(4) Maria Josepha Theresia, * Wien 25. Jan. 1856, vorm. HofD. J. K. u. K. H. der ehem. Kronprzssin-Witwe Ehgin Stephanie. [Szomolány.]

(5) Johann Nepomuk Maria Joseph Joachim, * Wien 19. März 1857, K. u. K. Km., Kgl. ungar. OLt. der Ldw., erbl. Mitgl. des ungar. OHauses [Pudmeritz bei Tyrnau]; ⚔ Preßburg 1. Mai 1889 mit Elisabeth (Elsa) Gfin von Schlippenbach, * Graz 30. Sept. 1872 (gerichtl. gesch. . . Mai 1900; wiederverm.).

Sohn: Franz de Paula Rudolf Maria Josef, * Wien 12. Febr. 1890.

(6) Maria Josepha Franziska de Paula (Pauline) Amalia Justina, * Wien 1. Aug. 1866, StkrD.; ⚔ Wien 20. Okt. 1896 mit Karl Herrn und Gfn zu Stubenberg, K. u. K. Km. [Geiersberg, Böhmen.]

(7) Maria Moritz Joseph, * Szomolány 11. Febr. 1869, Dr. jur., K. u. K. Km. und Leg.-Rat im Min. des Kais. und Kgl. Hauses und des Außern, Kgl. ungar. Lt. der Res. des Honvédhuf.-Rgts Nr. 6, RRr des souv. Malt.-RrO.; ⚔ Triest 29. April 1897 mit — Janina von Suchodolska, * Adrianopel 20. Juli 1872. [Wien.]

Kinder: a. Franziskus Xaverius, * München 30. Aug. 1898.
b. Maria Theresia Rita, * Bern 28. Aug. 1900.

2. † Vincenz, * Biebersburg 13. Jan. 1792, † das. 9. Okt. 1854, K. u. K. Km. und Rittm. a. D.; ⚔ . . 3. Juni 1818 mit Apollonia Gfin Csáky von Körösszegh und Adorján, * Nagy-Ida 3. Juni 1796, † Preßburg 8. Jan. 1868, StkrD.

Kinder: 1) † Rudolf, * Biebersburg 29. Juli 1822, † Preßburg 10. Febr. 1878; ⚔ . . 27. April 1850 mit Pauline Donati, * . . 1829, † Ober-Waltersdorf 26. Jan. 1881.

Kinder: (1) Alice Mawd, * Wien 5. März 1851; ⚔ Preßburg 15. Jan. 1877 mit Joseph Gfn von Bolza. [Szolnok-Tiszakürt.]

(2) Jeanne Honorée, * . . 23. Dez. 1853; ⚔ Betlér, Kom. Gömör, 10. Sept. 1874 mit Eduard Baron Sirtema von Grovestins, † Ober-Waltersdorf 30. März 1889, K. u. K. Lt. der Res. des Huf.-Rgts Nr. 9. [. . .]

(3) Julie Jacqueline, * Straßburg 16. April 1855; ⚔ Ober-Waltersdorf bei Wien 27. Juli 1881 mit Alexander Gfn von Hübner, † Preßburg 2. Dez. 1906, K. u. K. GRat und FML. a. D. [Preßburg.]

(4) † Rudolf, * Biebersburg 2. April 1861, † Mahwah, Am., 2. Okt. 1893; ⚔ Grancy, Kanton de Vaud, Schweiz, 23. März 1889 mit — Rosalie Charlotte Zimmermann de Chavannes, * . . . [. . .]

(5) Jacqueline, * Preßburg 24. Dez. 1864. [Preßburg.]

2) Gabriele, * Biebersburg 14. Sept. 1823. [. . .]

3) Georgine, * Wien 1. Mai 1827; ⚔ Biebersburg 5. Okt. 1859 mit Karl von Roth, † Zellenicz 20. Sept. 1879, K. K. Gen.-Major der Ldw. [. . .]

4) Stephan, * Biebersburg 3. Juni 1828, Herr auf Biebersburg, Erb-OGespan des Kom. Preßburg und Erb-OHptm. des Schlosses das., Graf von Preßburg, erbl. Mitgl. des ungar. OHauses, K. u. K. Km. und GRat, Familiensenior; ⚔ Kaschau 15. Jan. 1856 mit — Mathilde Gfin Dessewffy von Csernek und Tarkö, * Kaschau 21. Nov. 1827. [Biebersburg und Preßburg.]

Kinder: (1) Aloysia Apollonia Maria Hermine, * Preßburg 7. April 1857, StkrD.; ⚔ Preßburg 15. Okt. 1887 mit Rudolf Frhrn von Stillfried und Ratěnic, Herrn auf Wisowitz, K. u. K. Km. [Wisowitz, Mähren.]

(2) Adalbert (Béla), * Aranyo-Marolt 24. Aug. 1858, K. u. K. Km., Mitgl. des ungar. OHauses auf Lebenszeit; ⚔ Kittsé 8. Juni 1891 mit — Blanka Gfin Batthyány von Németújvár, * Kiliti 11. Dez. 1871, StkrD. [Kismagyar, Kom. Preßburg.]

(3) Edmund (Ödön), * Preßburg 13. Febr. 1863, K. u. K. Km. [Biebersburg und Preßburg.]

5) Ernestine, * Biebersburg 3. Dez. 1833; ⚔ das. 28. Okt. 1867 mit Rudolf Frhrn von Schell-Bauschlott, K. u. K. Km. und Rittm. a. D. [Kaschau.]

3. † Johann Karl, * . . 7. Juni 1797, † Preßburg 14. Dez. 1870, K. u. K. Km. und FML. a. D.; ⚔ . . 4. Sept. 1830 mit Amalie Gfin Erdödy, * . . 29. April 1800, † Preßburg 24. April 1867, StkrD.

Söhne: 1) † Géza, * . . 23. März 1834, † Wien 17. Okt. 1898, K. u. K. Km., Kgl. ungar. Oberſt und Kmdt der Militärabteilung des Staatsgeſtüts in Fogaras, Siebenbürgen; ⚔ . . 17. Jan. 1859 mit — Giſela Gfin Erdödy, * . . 16. Jan. 1835, StkrD. [Wieſelburg.]
Kinder: (1) Alexander, * . . 15. Okt. 1861, K. u. K. Km. und Rittm.; ⚔ Köpcſény 5. Juni 1894 mit — Eliſabeth Gfin Batthyány von Németújvár, * Kiliti 25. Dez. 1876, StkrD. [Kiliti, Kom. Moſon.]
Kinder: a. Fidelio, * St. Georgen 6. Mai 1895.
b. Alexander, * Preßburg 25. Dez. 1897.
c. Andrea, * Preßburg 17. Jan. 1899.
d. Géza, * Kiliti 24. Juni 1900.
e. Joſef, * Görcz 3. März 1904.
(2) Fidele, * . . 8. Okt. 1863; ⚔ . . 6. Mai 1882 mit Gabriel Frhrn Apor zu Al-Torja, † Baden bei Wien 19. Aug. 1898, Kgl. ungar. Staatsſekr. [. . .]
(3) Amalie, * . . 22. April 1865.
(4) Aloys, * . . 9. Aug. 1872. [. . .]
(5) Johann, * . . 9. Aug. 1872, Zwillingsbruder des Vorigen, K. u. K. Km. und OLt. im Huſ.-Rgt Nr. 4, zuget. dem Hofſtaat Sr. K. u. K. H. des Ehzgs Friedrich. [Preßburg.]
2) † Emil, * . . 24. April 1837, † Wien 17. Nov. 1904, Herr auf Lupinjak, Kroatien, K. u. K. Km. und Major a. D.; ⚔ . . 15. Juni 1871 mit — Dominika Grimaud Gfin von Orſay, * Wien 2. März 1848, StkrD. [Wien.]
Söhne: (1) Rainer, * . . 10. Juni 1872, K. u. K. Km. [. . .]
(2) Andreas (Andor), * . . 13. Nov. 1873, K. u. K. Km. und OLt. im Huſ.-Rgt Nr. 5; ⚔ Preßburg 15. Nov. 1899 mit — Paula Gfin von Wurmbrand-Stuppach, * Laibach 25. Nov. 1878, StkrD. (ſ. Goth. Hofkalender, II. Abt.). [Preßburg.]
(3) Sigmund (Aſiga), * . . 16. Dez. 1875, K. u. K. OLt. im Huſ.-Rgt Nr. 5. [Preßburg.]
3) † Andreas, * Lodi 14. Aug. 1839, † Wien 14. April 1902, K. u. K. Km., GRat und Gen. der Kav., Kpt. der Kgl. ungar. Leibgarde, erbl. Mitgl. des ungar. OHauſes; ⚔ . . 16. Mai 1871 mit — Melanie Gfin Almáſy, * . . 10. Juli 1846, K. u. K. PD. und StkrD. [Wien.]
Tochter: Eliſabeth, * . . 2. Juli 1872.
4) Julius, * . . 5. Mai 1841. [Wien.]

4. † Aloys, * . . 26. Juni 1801, † Hradiſcht, Böhmen, 2. Febr. 1876, K. u. K. Km., GRat und (bis 1848) Gouv. von Venedig; ⚔ . . 16. Aug. 1833 mit Sophie Prinzſſin Jablonowska, * . . 28. Dez. 1813, † . . 18. Sept. 1848, K. u. K. PD.
Kinder: 1) Karl Eduard Graf Pálffy von Erdöd, Freiherr von Ujezd [öſterr. Namen- und Wappenvereinigung s. d. 26. April (Plakat 24. Juni) 1873 infolge teſtamentariſcher Verfügung des zu Prag 26. Juni 1872 † Johann Nepomuk Karl Gfn von Kolowrat-Krakowsky-Nowohradsky], * . . 1836, Herr auf Merklin, Bzeznitz und Hradiſcht, Böhmen, und Retzhof bei Leibnitz, Steierm., K. u. K. Km. und GRat, EKr des ſouv. Malt.-KrO.; ⚔ Graz 24. April 1864 mit — Marie Freiin von Walterskirchen, * Graz 23. Juli 1842, K. u. K. PD. und StkrD. [Wien.]
Kinder: (1) Sophie, * Graz 28. Febr. 1865; ⚔ Hradiſcht 5. Juli 1886 mit Georg Gfn von Wallis, K. u. K. Oberſt und GLt. in der Erſten Arcièrenleibgarde. [Wien.]
(2) Marie (Irma), * Retzhof 29. Okt. 1866, StkrD.; ⚔ Prag 3. Okt. 1897 mit Auguſt Pr. von Lobkowitz, K. u. K. Km. und Rittm. im Drag.-Rgt Nr. 15, Kammervorſt. Sr. K. u. K. H. des Ehzgs Leopold Salvator. [Wien.]

(3) Johann Nepomuk, * Retzhof 24. Sept. 1872. K. u. K. Km. und Lt. der Res. des Drag.-Rgts Nr. 14; ⚔ Graz 19. Febr. 1898 mit — Ferdinandine Gfin von Wurmbrand-Stuppach, * Täschelsdorf 23. Juni 1872, StkrD. (s. Goth. Hofkalender, II. Abt.). [Březnic.]
Kinder: a. Marie Wilhelmine, * Prag 12. Dez. 1898.
b. Karl Maria Friedrich, * Březnic 23. Juni 1900.
c. Sofie, * Březnic .. 1901.
d. Margarete, * Březnic 6. Sept. 1902.

2) Marie Sophie, * .. 19. Jan. 1842. ED. des K. K. adeligen Damenstifts „Maria Schul" in Brünn. [...]

II. Johannische Linie.

† Franz Aloys Meinard Graf Pálffy von Erdöd, Graf zu St. Georgen und Bösing, * .. 22. Juni 1780. † Wien 14. Nov. 1852, Herr auf Biebersburg, Bajmócz, Königshaiden, Sárfö und Nyárasd, Ungarn, K. K. Km.; ⚔ .. 1. März 1824 mit Natalie Gfin Erdödy von Monyoróker ék und Monoszló, * .. 27. April 1803, † .. 26. Dez. 1845, StkrD.

Kinder: 1. Johann Franz, * Preßburg 12. Aug. 1829, Herr auf Biebersburg, Bösing, Bajmócz, Königshaiden, Sárfö und Nyárasd, Ungarn, K. u. K. Km. und GRat, Erb-OGespan des Kom. Preßburg, erbl. Mitgl. des ungar. OHauses. [Preßburg.]

2. Gabriele, * Preßburg 9. Nov. 1833. K. u. K. PD. und StkrD.; ⚔ .. 29. Jan. 1855 mit Emanuel Gfn Andrássy, † Budapest 24. April 1891, K. u. K. GRat, OGespan des Kom. Zemplin. [...]

Pallavicini.

Katholisch — Litta bringt eine im Jahre 996 unter Otto III. ausgestellte Urkunde, in welcher die Ahnen des Geschlechts bereits den Marchiones- (Marchesi-) Titel führen. — Ungar. Indigenat 1803 (für Eduard); böhm. Inkolat im Herrenstande 11. Febr. 1843; österr. Genehmigung, den deutschen Titel „Markgraf" zu führen, mittels A. E. d. d. 1. (Min.-Dekret d. d. Wien 5.) Febr. 1868 (für die in den österreichischen Staaten lebenden Nachkommen des 20. April 1839 † Eduard). — Besitz: Die Fideikommisse Mindszent und Algyö (zus. 55 741 Joch), Ungarn, Jamnitz und Althart mit Neuhart, Muthen und Dualkowitz (zus. 6035 Joch), Mähren. — Erste Aufn. 1828; geschichtl. Übersicht im Jahrg. 1870, S. 756.

† Eduard Marchese Pallavicini, * .. † Wien 20. April 1839; ⚔ Wien .. 1806 mit Josephine Gfin zu Hardegg, * Wien 2. Mai 1784, † das. 23. Dez. 1850. K. u. K. PD. und StkrD.

Söhne, Markgrafen von Pallavicini: 1. † Alfons, * Wien 7. März 1807, † das. 7. März 1875, K. u. K. Km.; ⚔ Wien 24. Nov. 1844 mit Gabriele Ldgfin zu Fürstenberg, * Wien 17. März 1821, † das. 18. März 1895, K. u. K. PD. und StkrD. ꝛc.

Kinder: 1) Leopoldine Caroline Marie Justine, * Wien 7. Okt. 1845, K. u. K. PD. und StkrD.; ⚔ Wien 28. Mai 1866 mit Karl Fstn Paar, K. u. K. Km. und GRat ꝛc. [Wien, Bechin und Kardaš Rečic, Böhmen.]

2) Therese, * Wien 16. Sept. 1846. [Wien.]

3) Josephine, * Jamnitz 22. Jan. 1849. K. u. K. PD. und StkrD., ED. des souv. Malt.-RrD.; ⚔ Wien 29. April 1869 mit Karl Fstn von und zu Trauttmansdorff-Weinsberg, K. u. K. Km. und GRat ꝛc. [Bischofteinitz, Böhmen.]

4) Alexander Oswald, * Wien 6. Mai 1853, Fkherr, Herr auf Daschitz, Böhmen, K. u. K. Km. und GRat, erbl. Mitgl. des ungar. OHauses, Rr

des O. v. GVließ, ERr des Deutschen O.; ⚔ Wien 20. Juni 1876 mit — Maria Gfin Széchényi, * Odenburg 28. Juni 1855, K. u. K. PD. und StkrD. [Wien.]

Söhne: (1) Alfons Karl Maria, * Wien 10. Nov. 1883, K. u. K. Lt. der Ref. des Huf.-Rgts Nr. 4. [Wien.]

(2) Alexander Maria, * Jamnitz 15. Nov. 1890.

5) Marie Friederike, * Wien 12. Juni 1856, K. u. K. PD. und StkrD.; ⚔ Wien 29. April 1876 mit Rudolf Gfn von der Straten-Ponthoz, Herrn auf Weinern ꝛc., K. u. K. Km. [Schloß Weinern, NÖsterr.]

6) Alfons Ernst, * Wien 25. April 1859, Rr des souv. Malt.-RrO. [Wien.]

2. † Arthur Alexander, * .. 7. Aug. 1810, † Odenburg 8. März 1872, K. u. K. Km.; ⚔ .. 26. Aug. 1844 mit Thereſe Gfin zu Spaur und Flavon, * .. 17. März 1819, † Weikersdorf 10. Sept. 1902, StkrD.

Kinder: 1) Eduard, * .. 5. Juli 1845, K. u. K. Km. und GRat, Mitgl. des ungar. OHauſes auf Lebenszeit; ⚔ Valpó 28. Sept. 1873 mit — Adele Mailath von Székhely, * Pécs 2. Febr. 1853, K. u. K. PD. und StkrD. [Mosdós, Kom. Somogy.]

Kinder: (1) Eduardine (Edina), * Budapeſt 24. April 1877, StkrD.; ⚔ Mosdós 25. Aug. 1901 mit Rafael Gfn Zichy. [Szent-Mihály.]

(2) Stephanie, * Budapeſt 26. Febr. 1880; ⚔ daſ. 28. Sept. 1906 mit Adalbert Gfn Hadik von Futtak, K. u. K. Lt. der Ref. des Huf.-Rgts Nr. 16. [Budapeſt.]

(3) Georg, * .. 5. Dez. 1881, K. u. K. Lt. der Ref. des Huf.-Rgts Nr. 9, Mitgl. des ungar. Abg.-Hauſes. [. . .]

2) Johann, * Padua 18. März 1848, K. u. K. Km., GRat und a. o. u. b. Botſchafter in Konſtantinopel; ⚔ . . 11. Okt. 1879 mit — Georgina Reade Crowe, * Congleton, Engl., 1. April 1852.

Söhne: (1) Arthur, * Kalksburg 14. Sept. 1880, K. u. K. Lt. im Huf.-Rgt Nr. 2. [Kronſtadt.]

(2) Anton, * Kalksburg 5. Okt. 1881, K. u. K. Lt. im Huf.-Rgt Nr. 2. [Kronſtadt.]

(3) Johann, * Radvány .. April 1883, K. u. K. Lt. im Huf.-Rgt Nr. 2. [Kronſtadt.]

3) Anton, * .. 23. Nov. 1850, K. u. K. Km. und Oberſt und Kmdt des Huf.-Rgts Nr. 5. [Preßburg.]

4) Amelie, * Baden bei Wien 29. April 1862, StkrD.; ⚔ Kalksburg bei Wien 22. Nov. 1890 mit Alfred Gfn zur Lippe-Weißenfeld, K. u. K. Km. und Statth.-Rat in Wien (ſ. Goth. Hofkalender, I. Abt.).

3. † Hippolyt, * .. 21. Jan. 1813, † Wien 4. Febr. 1892, K. u. K. Km. und Major a. D.; ⚔ .. 22. Mai 1847 mit — Karoline Gfin Erdödy, * .. 25. Nov. 1823, K. u. K. PD. und StkrD. [München.]

Tochter: Erneſtine, * Wien 11. Sept. 1849, Kgl. bayer. PD.; ⚔ Salzburg 10. Juni 1879 mit Maximilian Gfn von Berchem, Kaiſ. deutſchem WGRat a. D. [München.]

4. † Alfred, * Wien 21. Dez. 1813, † Ofalu 13. März 1890; ⚔ Fáj. Kom. Abaujvár, .. mit Veronika Bartóck, * Brezina, Mähren, 14. Febr. 1818, † Ofalu 22. Sept. 1902.

Kinder: 1) Thereſe, * Rosdol, Galizien, 14. Jan. 1841; ⚔ Fáj 14. Dez. 1859 mit Dionyſius Frhrn Bécſey de Hajnácskeö, † .. 25. Jan. 1891. [Ofalu bei Herrlein, Ungarn.]

2) Adolf, * Rosdol 15. Febr. 1844; ⚔ Kér 29. Sept. 1872 mit — Anna Bárczay de Bárcza, * Kér 15. Mai 1855. [Abauj-Szemere, Ungarn.]

Kinder: (1) Alfred Joſeph Johann, * Abauj-Szemere 8. Juli 1873, K. u. K. OLt. der Ref. des Huf.-Rgts Nr. 16. [Budapeſt.]

(2) Veronika (Vera) Anna Maria Sophie, * Abauj-Szemere 15. Mai 1876.

(3) Thereſe Maria Iſabella Anna, * Abauj-Szemere 29. Mai 1879; ⚔

daſ. 19. Sept. 1901 mit Paul Burchard von Bélaváry, K. u. K. Attaché und OLt. der Reſ. des Drag.-Rgts Nr. 11. [. . .]
(4) Maria Georgina Anna, * Kaſchau 2. Febr. 1891.

5. † Roger, * . . 21. Nov. 1814, † Felſö-Nyárád 1. Febr. 1874; ✕ . . 22. Sept. 1851 mit Eulalia verw. von Lónyay, geſch. Gfin Cſáky, geb. Gfin Bay von Baja, * Berkesz 28. Jan. 1812, † Budapeſt 8. Dez. 1873.

Deſſen Adoptivſöhne:

1) Sigismund Maria Eduard Markgraf Cſáky-Pallavicini,
2) Hippolyt Sigismund Markgraf Cſáky-Pallavicini,

} ſ. die I. Linie im Artikel Cſáky von Körösſzegh und Adorján in dieſem Taſchenbuch.

6. † Oswald, * . . 2. Juni 1817, † Pinnye bei Odenburg 12. Juni 1877, K. u. K. Km. und Oberſtlt. a. D.; ✕ Wien 21. Juni 1856 mit Helene Gfin Zichy zu Zich und Vásonykeö, * . . 9. Aug. 1834, † Wien 12. Juli 1883, K. u. K. PD. und StkrD. (wiederverm. Wien 18. Juni 1878 mit Chriſtoph Gfn Degenfeld-Schonburg [reform.], K. u. K. Km., GRat und Gen. der Kav. a. D.).
Kinder: 1) Julia, * . . 10. Mai 1857, StkrD. und ED. des Kgl. bayer. Thereſien-O.; ✕ Wien 9. April 1888 mit Friedrich Gfn von Schönborn-Wieſentheid (ſ. Goth. Hofkalender, II. Abt.). [Kirchſchönbach.]
2) Adelbert Alfons, * . . 22. Dez. 1858, K. u. K. OLt. der Reſ. des Huſ.-Rgts Nr. 4; ✕ . . 28. Juli 1883 mit — Mary Ryd, * . . 27. April 1861. [. . .]
Kinder: (1) Helene Anna Marie, * . . 27. April 1884.
(2) Alfons Alexander Maria, * . . 15. Okt. 1885.
3) Crescence Marie, * . . 30. Mai 1860, HofD. J. K. u. K. H. der Frau Ehzgin Maria Joſepha von Öſterreich, StkrD. [Wien.]

Pappenheim.

Evangeliſch. — Maximilian Gf zu Pappenheim (ſ. Goth. Hofkalender, Jahrg. 1893, II. Abt., S. 184) entſagt ſeinen ſtandesherrlichen Rechten unter Vorbehalt der event. Sukzeſſion 30. April 1890, reſp. 13. Jan. 1891. — Erſte Aufn. 1893.

Maximilian Albrecht Friedrich Karl Ludwig Haupt Graf von Pappenheim, * Pappenheim 15. Febr. 1860, Kgl. bayer. Hptm. a. D. [. . .]; ✕ Philadelphia 30. April 1890 mit Mary Wiſtar-Wheeler, * Pembroke bei Philadelphia, NAm., 13. Febr. 1872. [. . .]

Tochter: Pauline Wilhelmine Anaſtaſia Kathinka Suſan Reginſinde, * Berlin 29. Jan. 1891.

Paulucci di Calboli.

Katholiſch. — Erneuerung des Reichsgfnſtandes mit Wappenbeſſerung d. d. Eberedorf 19. Sept. 1635. — Erſte Aufn. 1878.

† Carlo Dario Graf Paulucci di Calboli, * . ., † . . 1837; ✕ . . mit Giacomina Edler von Reali, * . . 1810, † Venedig . . Mai 1851.

Kinder: 1. † Antonio Dario, * Venedig 29. Sept. 1825, † daſ. 16. Sept. 1885; ✕ I) . . 1848 mit Enrichetta Grondoni, * Venedig . ., † daſ. . . März 1851; II) Venedig 17. Mai 1853 mit — Irene Grondoni, * . . 1832. [Venedig.]
Kinder: a) 1r Ehe: 1) Laura, * Venedig . . 1849; ✕ daſ. . . 1870 mit — Gio Maria Nobile dal Senno. [Pirano.]
— b) 2r Ehe: 2) Lorenzo, * . . 1857, Kgl. italien. Rittm. der Carabinieri; ✕ . . mit — Aurora Baronin Toscina, * Nicaſtro . . 1869. [Florenz.]
3) Giuſeppe, * . . 1859. [. . .]

2. Annetta, * Venedig 11. Juni 1830; ⚔ das. 28. April 1851 mit Gustav Gömöry von Gömör, K. u. K. Major a. D. [Wien.]
3. Marietta, * Venedig 8. Sept. 1832; ⚔ . . mit . . Pizzatti-Bevilacqua, † . . 1890. [Venedig.]

Paumgarten.

Im Mannesstamme erloschen.

Katholisch. — Wappenbrief d. d. Neustadt 1466; Reichsadel mit Wappenbesserung d. d. Linz 20. Febr. 1491; Wappenvereinigung mit „Eyzing" d. d. Gent 14. April 1540; Reichsfrhr. d. d. Wien 5. (25.?) Febr. 1629; Reichsgf. und bayer. Gf. d. d. . . 10. Sept. 1745 (vom Kurfstn Maximilian Joseph III. von Bayern, als Reichsvikar); immatrikuliert im Kgr. Bayern bei der Gfnklasse 8. April 1813. — Erste Aufn. 1838; ältere Genealogie im Jahrg. 1889, S. 780.

† Hermann Franz Joseph Karl Graf von Paumgarten, * . . 19. Juli 1806, * . . 11. Jan. 1846, Herr auf Fring, Ernegg, Frauenstein, Stubenberg, Villham und Grafensee, Kgl. bayer. Km.; ⚔ . . 16. Juni 1832 mit Mary Erskine a. d. H. der Barone Erskine, * . . 22. Febr. 1806, † München 15. März 1874.

Tochter: Hermine, * . . 28. Aug. 1836; ⚔ Pappenheim 8. Sept. 1857 mit Klemens Gfn zu Pappenheim (luth.), † München 8. Nov. 1904, Kgl. bayer. Reg.-Rat a. D. (s. Goth. Hofkalender, II. Abt.). [München.]

Vatersbrudersohn.

† Ludwig Karl August, * . . 29. Sept. 1821, † München 8. Jan. 1883, Kgl. bayer. Km., GLeg.-Rat und a. o. G. u. b. M., Kapitularkomtur des Kgl. bayer. St. Georg-O.; ⚔ Dresden 15. Jan. 1872 mit Johanna Gfin von Kospoth, * . . 9. Mai 1841 (luth.), † Mojavola 1. Mai 1907, EO. des Kgl. bayer. Theresien-O.

Tochter: Marie Therese Antoinette Charlotte, * Dresden 7. Nov. 1872; ⚔ Laskowitz 20. Okt. 1890 mit Manfred Gfn von Saurma-Jeltsch, Kgl. preuß. Rittm. und Esk.-Chef im Drag.-Rgt Nr. 8. [Ols.]

Péchy.

Katholisch. — Ungar. Gf. d. d. Wien 16. Nov. 1810. — Erste Aufn. 1863.

(S. Jahrg. 1906, S. 632; neuere Nachrichten fehlen.)

Pejacsevich.

Katholisch. — Ungar. Gf. d. d. Wien 22. Juli 1772 (für Johann Joseph Frhrn Pejachevich). — Erste Aufn. 1842; s. Jahrg. 1857, S. 566.

I. Linie: Ruma.

Besitz: Die Majorate Ruma, Kom. Syrmien, Rétfalu, Kom. Veröcze, und Torda, Kom. Torontál.

† Johann Nepomuk Graf Pejacsevich von Veröcze, * . ., † . . 4. Febr. 1821; ⚔ . . mit Katharina Gfin Jankovich, * . ., † . . 2. Sept. 1820.

Söhne: 1. † Peter, * . . 20. Febr. 1804, † Wien 15. April 1887, Majoratsherr, K. u. K. Km. und GRat, Kgl. ungar. OGespan des Kom. Esseg; ⚔ . . 16. Aug. 1824 mit Franziska Gfin von Esterházy a. d. H. Altsohl, * . . 16. April 1804, † Wien 12. Sept. 1875, K. u. K. PD. und StkrD.

Söhne: 1) † Adolf, * . . 13. Mai 1825, † Rétfalu 29. April 1880, K. u. K. Km.; ⚭ . . 23. Febr. 1852 mit — Agatha Gfin Schaffgotsch, * . . 14. Sept. 1829, StkrD. [. . .]

2) Ladislaus, * . . 14. Nov. 1828, Majoratsherr, K. u. K. Km., GRat und Major a. D., vorm. Oberſthofm. J. K. u. K. H. der Frau Ehzgin Maria Annunziata, erbl. Mitgl. des ungar. OHauſes; ⚭ Wien 20. Juni 1857 mit — Marie Gfin Czernin von Chudenitz, * . . 27. April 1829, K. u. K. PD. und StkrD. [Hadersdorf bei Wien.]

Töchter: (1) Franziska Romana Maria Thereſia, * Rétfalu, Slavonien, 5. Juni 1859, K. u. K. PD.; ⚭ Wien 26. April 1884 mit Dr. jur. h. c. Manfred Gfn von Clary und Aldringen, K. u. K. Km., GRat und Min. a. D., Statth. im Hzgt. Steiermark (ſ. Goth. Hofkalender, III. Abt.). [Graz.]

(2) Karolina Maria Thereſia, * Wien 18. Jan. 1861, StkrD.; ⚭ Wien 21. Sept. 1891 mit Rudolf Gfn von Bellegarde, K. u. K. Km. und Rittm. im Ul.-Rgt Nr. 1, Dienſtkm. Sr. K. u. K. H. des Ehzgs Franz Salvator. [Wien.]

(3) Maria Thereſia Aloyſia, * . . 30. Mai 1867, StkrD.; ⚭ Wien 3. Juni 1885 mit Julius Gfn von Seilern und Aſpang, K. u. K. Km. und OLt. im n. a. Stande des Ldw.-Ul.-Rgts Nr. 4. [Přílep, Mähren.]

2. † Paul, * . . 9. Okt. 1813, † Podgorács 2. Febr. 1907, Herr auf Podgorács, Slavonien, K. u. K. Rittm. a. D., erbl. Mitgl. des ungar. OHauſes; ⚭ . . 15. Juli 1850 mit Alwine Freiin Hilleprand von Prandau, * . . 12. Febr. 1830, † Auſſee 26. Juli 1882, K. u. K. PD.

3. † Markus, * . . 18. Okt. 1818, † Budapeſt 11. Jan. 1890; ⚭ Preßburg 12. März 1846 mit — Hermine Gfin Bethlen von Bethlen, * Klauſenburg . . 1828, K. u. K. PD. [Budapeſt.]

Töchter: 1) Katharina, * . . 1848, ED. des Fräuleinſtifts in Kammin, Pomm. [Budapeſt.]

2) Helene (Lenke), * . . 1849, K. u. K. PD.; ⚭ Gyülvész . . 1870 mit Andreas Gfn Feſtetics von Tolna, Kgl. ungar. Ackerbaumin. a. D. [Budapeſt.]

3) Jolantha, * . . Okt. 1859. [Budapeſt.]

II. Linie: Našice.

Beſitz: Das Majorat Našice, Kom. Veröcze.

† Ferdinand Graf Pejacsevich von Veröcze, * Odenburg 17. Juni 1800, † daſ. 10. April 1878; ⚭ Odenburg 8. April 1823 mit Marie Döry von Jobbaháza, * Zomba 11. Juni 1800, † Zalabér, Ungarn, 10. Dez. 1880. StkrD.

Söhne: 1. † Ladislaus, * Odenburg 5. April 1824, † Našice 7. April 1901, Majoratsherr, Herr auf Zomba, K. u. K. Km. und GRat, Banus des Kgr. Kroatien, erbl. Mitgl. des ungar. OHauſes; ⚭ Odenburg 25. Nov. 1852 mit — Gabriele Freiin Döry von Jobbaháza, * Zomba 6. Nov. 1830, K. u. K. PD. und StkrD. [Našice.]

Sohn: Maria Theodor, * Našice 24. Sept. 1855, Majoratsherr auf Našice, Herr auf Zomba, Kom. Tolna, Dr. jur., K. u. K. Km. und GRat, Banus von Kroatien a. D., Dalmatien und Slavonien, erbl. Mitgl. des ungar. OHauſes, FRr des ſouv. Malt.-RrO.; ⚭ Budapeſt 22. Jan. 1881 mit — Eliſabeth Freiin Vay von Vaja, * Alſó-Zſolcza 13. Okt. 1860, K. u. K. PD. [Schloß Našice.]

Kinder: (1) Markus, * Budapeſt 28. April 1882, K. u. K. Km.; ⚭ Budapeſt 9. Nov. 1905 mit — Maria (Minka) Beata Anna Emerica Beniczky von Benicze, * Homok, Kom. Szolnok, 1. Jan. 1885. [Našice.]

Sohn: Nicolas Ladislaus Dionys Marie, * Abbazia 12. Nov. 1906.

(2) Maria Elemér Joseph Gabriel, * Budapest 26. Juli 1883, K. u. K. Km. und Gesandtsch.-Attache in Brüssel, Cmr des souv. Malt.-RrO.
(3) Maria Theodora (Dora), * Budapest 10. Sept. 1885.
(4) Gabrielle Marie Juliane Ladislaya, * Essek 4. Jan. 1894.

2. † Karl, * Odenburg 26. März 1825, † Detta 16. April 1880; ⚔ Hatzfeld 16. Dez. 1844 mit Franziska Telbisz, * Hatzfeld . . 1828, † das. 26. Sept. 1906.
Kinder: 1) † Arthur, * Hatzfeld 31. Dez. 1845, † Nógrád-Ludány 30. Sept. 1899; ⚔ Budapest 5. Juli 1880 mit — Anna verw. Freifrau Wesselényi von Hadad, geb. Gfin Miké de Hidvég, * Nógrád-Ludany 17. März 1849 (evang.). [Nógrád-Ludány.]
Kinder: (1) Andreas Emmerich Karl Graf Pejacsevich-Miké [ungar. Namensvereinigung laut A. E. d. d. . .], * . . 9. Jan. 1884. [. . .]
(2) Maria Agnes, * . . 18. Mai 1886.
2) Johann Nepomuk, * Hatzfeld 16. Juni 1848; ⚔ Som, Kom. Bereg, 10. Sept. 1874 mit — Rosa Lónyay von Nagy-Lónya und Vásáros-Naményi, * Lónya 16. Aug. 1852. [Irinyi Pußta.]
Sohn: Albert Peter, * Som 24. Okt. 1875; ⚔ Budapest 10. Juni 1900 mit Jeanne Gfin Cziráky, * Lovasberény 10. Juli 1879, † Rákospalota 16. März 1901. [Irinyi Pußta.]
3) Leonie, * Hatzfeld 27. Nov. 1850; ⚔ das. 9. Sept. 1877 mit Ludwig Frhrn von Waecker-Gotter (luth.), Kais. deutschem WGRat und a. o. G. u. b. M. i. R. [Dresden-Blasewitz.]
4) Marie, * Hatzfeld 29. Dez. 1861; ⚔ . . 9. April 1890 mit Benjamin Belitska. [Budapest.]

3. † Gabriel, * Našice 20. Mai 1839, † Marseille 16. April 1907, K. u. K. Km.

Peralta-Renaud-Riesch.

Im eigenen Stamme erloschen.

Katholisch. — Aus Spanien stammend. — Mailänd. Marchese (primog.) d. d. Wien 19. Febr. 1738; preuß. Genehmigung zur Namen- und Wappenvereinigung als „Gf von Peralta-Renaud-Riesch" laut A. K.-O. d. d. Koblenz 8. Juli 1874 (für den nachstehenden Franz Anton Leopold Maria Gfn von Peralta-Renaud, Herrn auf Wengelsdorf, als Nachfolger seines am 10. April 1874 † Bruders Maximilian — der d. d. Berlin 1. April 1871 die gleiche Genehmigung erhalten hatte — in das Gräflich Rieschsche Fideikommiß). — Besitz: Das Gräflich Rieschsche Fideikommiß (Majorat) Reschwitz und Milkwitz, Übigau, Holscha, Zeschau, Neudorf ꝛc., sächs. OLausitz. — Erste Aufn. 1831.

† Franz Anton Leopold Maria Graf von Peralta-Renaud-Riesch, * . . 29. Juni 1830, † . . 188 .; folgte seinem am 10. April 1874 † Bruder Maximilian in das Gräfl. Rieschsche Fideikommiß; Herr auf Wengelsdorf bei Weißenfels a. d. S., K. u. K. OLt. a. D.; ⚔ . . 8. Jan. 1867 mit — Emmy Christine Maria Anna von Baumann, * Budapest 14. Okt. 1844. [Dresden.]

Pergen.

Im Mannesstamme erloschen.

Katholisch. — Niederösterr. neuer Ritterstand 1650; Reichsfrhr. d. d. Wien 16. Dez. 1675; niederösterr. Herrenstand 1678; Reichsgf. d. d. Wien 19. Dez. 1699; Bestätigung als Reichsgf. mit dem Prädikat „Hoch- und Wohlgeboren" d. d. Wien 28. Juli 1710; böhm. Inkolat 1738; ungar. Indigenat 27. Sept. 1771; Oberst-Erbldmünzm. in Österreich ob und unter der Enns d. d. Wien 23. Juni 1788. — Besitz: Das Fideikommiß Aspang a. Wechsel (seit 1653 im Bes. der Fam.), NÖsterreich, laut Testament des Gfn

Johann Baptist d. d. 21. Sept. 1725, publiziert 20. Jan. 1742. — Erste Aufn. 1825; über die erloschene Linie s. Jahrg. 1893, S. 747.

† Johann Anton Graf und Edler Herr von Pergen, * . . 7. Febr. 1804, † Wien 16. Febr. 1873, Fkherr, Oberst-Erbldmünzm. ꝛc., K. u. K. Km.; ⚔ . . 18. Febr. 1833 mit Philippine Gfin von Batthyáni, * . . 2. Okt. 1800, † Baden bei Wien 26. Juni 1884, Herrin auf Somodor, StkrD.

Kinder: 1. Eleonore, * . . 24. März 1835; ⚔ Wien 11. Juni 1856 mit Anton Gfn von Bissingen und Nippenburg, † Blajkovec 1. Febr. 1894, K. u. K. Km. und Hptm. a. D. [Wien.]

2. Johanna, * Wien 28. Nov. 1837. [Wien.]

3. † Johann Anton, * Pottenbrunn 1. Sept. 1839, † Aspang 8. Sept. 1902, Fkherr, Herr auf Somodor, Ungarn, Oberst-Erbldmünzm. ꝛc., K. u. K. Km., GRat und Leg.-Sekr. z. D., ERr des souv. Malt.-RrO.; ⚔ Dresden 26. Sept. 1874 mit — Vera Gfin von Voß, * Chlumetz, Böhmen, 30. April 1855, K. u. K. PD. und StkrD. [Schloß Aspang.]

Perponcher-Sedlnitzky.

Evangelisch. — In den niederländ. Adel als Frhr nach dem Rechte der Erstgeburt aufgenommen 14. Juni 1822; niederländ. Gf nach dem Rechte der Erstgeburt d. d. Haag 18. April 1825 (beides für Heinrich Georg); preuß. Anerkennung und unbeschränkte Ausdehnung des Gfnstandes auf des 1. Gfn drei (unten genannte) Söhne d. d. Berlin 9. Juli 1853 (s. Jahrg. 1866, S. 646). — Erste Aufn. 1854; Stammreihe im Jahrg. 1878, S. 664.

† Heinrich Georg Graf von Perponcher-Sedlnitzky, * im Haag 17. Mai 1771, † Dresden 29. Nov. 1856, Kgl. niederländ. Gen. der Inf.; ⚔ Berlin 2. Okt. 1816 mit Adelaide Gfin von Reede-Ginkel, * Berlin 27. Dez. 1792, † Dresden 1. Sept. 1861.

Söhne: 1. † Wilhelm Heinrich Ludwig Arend, * Berlin 17. Juli 1819, † Neudorf 24. Juni 1893, Herr auf Neudorf, Mittel-Peilau (Roter Hof und Weißer Hof) und Ober-Mittel-Peilau (Schmolzhof), Kgl. preuß. Khr, WGRat, OSchloßhptm. und Rittm. a. D., RRr des Joh.-O.; ⚔ Potsdam 2. Juni 1853 mit Antoinette Gfin Maltzan, * Frankfurt a. M. 25. Nov. 1825, † Neudorf 14. Juli 1899, OHofm. J. M. der † Kaiserin und Königin Augusta.

Söhne: 1) Alexander Heinrich Georg Wilhelm, * Frankfurt a. M. 16. Sept. 1854, Herr auf Neudorf, Kr. Reichenbach, Schles., Kgl. preuß. Rittm. a. D., RRr des Joh.-O.; ⚔ Nizza 30. April 1900 mit — Rosa Gfin Zelanka-Zeleński, * Skotwina 17. Sept. 1871.

2) † August Viktor Friedrich Wilhelm, * . . 27. Sept. 1861, † Hamburg 15. Juli 1900, Herr auf Mittel-Peilau, Schles., Dr. jur., Kgl. preuß. Kammerger.-Referendar a. D.; ⚔ . . mit . . (wiederverm. . . mit Dr. . . Mühlens [. . .]).

2. Friedrich Wilhelm Karl August, * . . 11. Aug. 1821, Kgl. preuß. Gen. der Kav. à l. s. d. A. und OGewandkm., Vorstand der Hofhaltung J. M. der † Kaiserin und Kgin Augusta, RRr des Joh.-O.; ⚔ . . 28. April 1867 mit — Wanda Gfin von Moltke, * Neustrelitz 3. März 1840. [Berlin.]

Söhne: 1) Wilhelm Henri Karl Georg August, * Berlin 31. Okt. 1868, Kgl. preuß. Rittm. und Esk.-Chef im Ul.-Rgt Nr. 3; ⚔ . . 28. Nov. 1895 mit — Margarete von Plüskow, * . . 15. März 1877. [Fürstenwalde.]

Kinder: (1) Friedrich-Karl Albert Fredy Egon, * Demmin 23. Aug. 1896.

(2) Willy Louis Edgar Conrad Hans, * Demmin 30. Dez. 1900.

(3) Tochter . ., * Demmin 9. Okt. 1902.

2) Fredy August Kuno Georg Ludwig, * Potsdam 22. Aug. 1876; ⚔ Berlin

3. Mai 1899 mit — Giſela Gfin von Lüttichau, * Berlin 3. Sept. 1876. [. . .]
Kinder: (1) Helga Wanda Ida Hedwig Margareta, * Berlin 27. März 1900.
(2) Friedrich-Bernhard Louis Egon, * Amalienhof 12. Febr. 1901.
(3) Carl Heinz Conrad Alexander, * Amalienhof 31. Juli 1903.
(4) Cuno Otto Detlef Hanns Boris, * Amalienhof 17. Sept. 1906.
3) Egon Wilhelm Heinrich Walther, * Berlin 9. Dez. 1877. [. . .]

3. Ludwig Nikolaus Friedrich Ernſt Guſtav, * . . 19. Juni 1827, Herr auf Ornshagen, Cummerow, Labuhn, Regenwalde und Patzig, Kr. Regenwalde, Pomm., Kgl. preuß. Khr, OSchloßhptm., Exz., und Rittm. a. D., RRr des Joh.-O.; ✕ . . 20. Okt. 1852 mit Adelheid Gfin von Bülow, * . . 4. April 1833, † Ornshagen 18. April 1891. [Ornshagen.]
Kinder: 1) Eliſabeth (Alice) Adelheid Henriette Luiſe Friederike, * Berlin 27. Febr. 1854; ✕ daſ. 21. Juni 1872 mit Ernſt Gfn von Harden-berg, Herrn auf Drönnewitz ꝛc., Mecklenb.-Schw., Ghzgl. mecklenb.-ſchw. Khrn und OStallm. [Drönnewitz.]
2) Anna Johanna Adelaide Wilhelmine Eliſabeth, * Schwerin 28. April 1855; ✕ Potsdam 31. Juli 1874 mit Günther von Jagow, Fkherrn auf Rühſtädt und Quitzöbel, Erbjägerm. der Kurmark, Kgl. preuß. Rittm. a. D. [Rühſtädt.]
3) Margarete Antonie Marie Mathilde, * Berlin 18. März 1857, HofD. J. M. der † Kaiſerin und Kgin Friedrich. [. . .]
4) Wilhelm Guſtav Ludwig Karl, * Döbbernitz 15. Juli 1866, Kgl. preuß. Rittm. a. D. [. . .]
5) Edgard Emil Max Ewald, * Döbbernitz 6. April 1868, Kgl. preuß. Hptm., Flügeladj. Sr. K. H. des Ghzgs von Sachſen; ✕ Drakendorf 30. Sept. 1905 mit — Irmgard Gfin von Schwerin, * Sophienhof 14. Jan. 1886. [Weimar.]
Tochter: Adelheid Helene Anna Marie Margarethe, * Weimar 19. Dez. 1906.
6) Felix Alexander Ernſt Leopold Wilhelm, * Potsdam 1. Juli 1873. [. . .]

Peſtalozza.

Katholiſch und evangeliſch. — Reichsgf. und bayer. Gf d. d. München 2. Sept. 1790 (vom Kurfſtn Karl Theodor von Pfalzbayern, als Reichsvikar); immatrikuliert im Kgr. Bayern bei der Gfnklaſſe 3. Aug. 1812. — Erſte Aufn. 1852; ſ. Jahrg. 1857, S. 572.

† Franz Anton Graf von Peſtalozza, * Tagmersheim 9. Juli 1784, † Greding 10. Febr. 1866, Herr auf Pirka, Arndorff, Zell und Geigant, Kgl. bayer. Km.; ✕ Steingriff 22. Juli 1816 mit Karoline Sophie Freiin von Gug-gomos zu Staingriff, * Steingriff 3. Febr. 1790, † Zell 8. April 1854.
Söhne: 1. † Sigmund, * Steingriff 16. Juni 1819, † München 20. Okt. 1859, Kgl. bayer. Km.; ✕ Bayerdießen 15. Sept. 1844 mit Emma Freiin von Wohnlich, * Augsburg 16. Juni 1823, † München 12. März 1888.
Kinder: 1) Karoline Sophia Olga, * Bayerdießen 19. Jan. 1846. [München.]
2) † Johann Ludwig Hugo, * Bayerdießen 16. Jan. 1847, † Ambach 8. Aug. 1907, Kgl. bayer. Km., Reg.-Rat a. D. und Major der Reſ. des 3. Chev.-leg.-Rgts; ✕ Augsburg 20. April 1875 mit — Chriſtiane Ferdinande Eliſabeth von der Trenck, * Norkitten, OPr., 26. Febr. 1855 (evang.). [Ambach bei München.]
Töchter: (1) Brunhilde Eugenie Friederike Anna Julie, * Kiſſingen 25. Mai 1876; ✕ München 23. Nov. 1897 mit Hans Frhrn von Welſer, Kgl. bayer. Km., Reg.-Aſſeſſor und Lt. der Ldw. [Speyer.]
(2) Olga Magdalene, * Reichenhall 22. Aug. 1881.
(3) Emma Eliſabeth, * Reichenhall 3. Mai 1885.

2. † August, * Tagmersheim 13. Aug. 1820, † Unter-Föhring 9. Okt. 1873; ⚔ Marloffstein 24. Okt. 1849 mit Veronika Freiin Müller von Gnadenegg, * Nürnberg 4. Nov. 1827, † Immenstadt 29. Juni 1888.
Kinder: 1) Sophie, * Nürnberg 29. Juni 1850, prabend. StiftsD. des Kgl. bayer. St. Anna-O. in München. [München.]
2) † Anton Ludwig Nepomuk, * Marloffstein 22. März 1853, † München 11. Mai 1893, Bankbeamter; ⚔ Rain 4. Mai 1874 mit Maria Färber, * Rain 12. März 1844, † München 10. Mai 1893.
Söhne: (1) Karl Maria August, * München 12. Juli 1876, cand. phil. [Deutsch-Wilmersdorf]; ⚔ Berlin 21. Sept. 1907 mit — Albertine Marie Johanna Schaefer, * Bockenem 23. Dez. 1877. [Berlin.]
(2) Anton, * München 20. Aug. 1879, Dr. jur., Referendar; ⚔ Breslau 13. Aug. 1904 mit — Therese von Bagh, * St. Petersburg 3. Nov. 1874. [Breslau.]
(3) Andreas, * München 20. März 1884 (verschollen).
3) Josepha Sophie Magdalene, * Marloffstein 23. Juni 1855, präbend. StiftsD. des Kgl. bayer. St. Anna-O. in München. [München.]
3. † Otto, * Pirkau 3. Juli 1825, † München 10. Sept. 1900, Herr auf Siebenbrunn bei Augsburg; ⚔ München 7. Nov. 1848 mit Minna Dauer, * München 17. Juli 1828, † das. 1. Aug. 1891.
Sohn: Joseph Otto Wilhelm, * Augsburg 17. Juni 1868, Rechtsanwalt, Kgl. bayer. Bez.-Amtsassessor a. D., Landtagsabg.; ⚔ Nürnberg 23. Okt. 1900 mit — Elsa Martin, * Nürnberg 26. Jan. 1880. [Nürnberg.]
Sohn: Albert Maria Eugen Otto, * Nürnberg 23. Dez. 1902.

Pettenegg, s. Pöttickh von Pettenegg. — **Petrowitz-Armis**, 1868.

Pfeil und Klein-Ellguth (Pfeil-Burghauß).

Lutherisch. — Schlesischer Uradel; preuß. Gf. d. d. Berlin 15. Okt. 1786 (für die Brüder Karl Friedrich — I. Linie — und Friedrich Ludwig — II. Linie). — Der Breslau 1860 gegründete Familienverein hat seinen Gerichtsstand in Breslau und tritt dort jährlich im Oktober zu einem Familientag zusammen. Vorsitzender des aus sechs Mitgliedern bestehenden Familienrats ist Gf Bernhard von Pfeil, Kgl. preuß. Gen.-Major z. D. in Berlin. — Erste Aufn. 1829; Stammreihe und Ergänzung der Familiengeschichte im Jahrg. 1894, S. 775.

I. Linie.

Stifter: Gf Karl Friedrich, * 1735, † 1807, dessen Söhne Karl Friedrich den 1. Ast und Friedrich Ludwig den 2. Ast stifteten.

1. Ast.

† Karl Friedrich Graf von Pfeil und Klein-Ellguth, * Groß-Wilkau 15. Okt. 1762, † Wilkau 6. Jan. 1813, Herr auf Groß-Wilkau, Vogelgesang, Teschendorf und Quanzendorf; ⚔ Herrnhut, Dk., 6. Aug. 1787 mit Anna Friederike Franziska Henriette von Goldschmidt, Edler Herrin von Goldenberg, * Guntersblum bei Oppenheim 19. Okt. 1767, † Neudeck bei Nimptsch 19. Jan. 1844.
Söhne: 1. † Adam Friedrich Gustav, * Groß-Wilkau 3. Sept. 1795, † Brieg 15. Sept. 1873, Herr auf Johnsdorf, Kr. Brieg; ⚔ Horka 16. Nov. 1818 mit Luise Freiin von Kleist, * Niesky 25. Nov. 1798, † Johnsdorf 14. Okt. 1842.
Söhne: 1) † Friedrich Gustav Konstantin, * Niesky 10. Sept. 1819, † Sagan 12. März 1891, Kgl. preuß. Oberstlt. a. D.; ⚔ Schwanowitz 23. Sept. 1851

mit Elise von Stutterheim, * Glatz 30. Okt. 1832, † Sagan 20. Dez. 1892.

Kinder: (1) Friederike Luise Jenny, * Grottkau 23. Aug. 1853. [Sagan.]

(2) Friederike Viktorine Margarete Elisabeth, * Grottkau 7. März 1857; ⚔ Sagan 4. Okt. 1883 mit Paul Wehrmeister, † Sorau, N.-L., 26. Juli 1888, Kgl. preuß. Hptm. im Fußart.-Rgt Nr. 5. [Sagan.]

(3) Friederike Marie Helene, * Neiße 3. Juli 1859. [Sagan.]

(4) Friedrich Adam Konstantin Karl Gustav, * Spandau 15. Febr. 1866, Kgl. preuß. Hptm. z. D. und Bez.-Off. beim Ldw.-Bez. Lötzen. [Sensburg.]

(5) Friedrich Georg Bolko, * Sagan 10. Sept. 1871, Kgl. preuß. Hptm. und Batt.-Chef im 3. GFeldart.-Rgt; ⚔ Berlin 26. Sept. 1903 mit — Sofie Henriette Dora Keuthe, * Putbus, Rügen, 22. Juli 1882. [Berlin.]

Kinder: a. Friederike Elise Helene Jenny Sibylle, * Charlottenburg 4. Aug. 1904.

b. Karl Friedrich Gustav Max Bernhard Konstantin, * Beeskow 8. Mai 1906.

2) † Friedrich Gotthard Ewald, * Johnsdorf, Kr. Brieg, 19. Dez. 1827, † Kreisewitz 2. Okt. 1889, Herr auf Kreisewitz, Direktor der Breslau-Brieger Fürstentumsldschaft, Kgl. preuß. Hptm. a. D., RRr des Joh.-O.; ⚔ Schmerwitz 8. Nov. 1858 mit — Marie Brandt von Lindau, * Schmerwitz 19. Sept. 1837 (stiftete 1898 das Fideikommiß Kreisewitz). [Kreisewitz.]

Kinder: (1) Hans Friedrich Gustav Günther, * Kreisewitz 25. Jan. 1863, Fkherr auf Kreisewitz (405 ha; seit 1860 im Bes. der Fam.), Kr. Brieg, Herr auf Nieder-Dirsdorf (261 ha; seit 1593 im Bes. der Fam.), Kr. Nimptsch, Kgl. preuß. Lt. a. D., Ldesältester, ERr des Joh.-O.; ⚔ Stabelwitz 28. März 1889 mit — Frieda von Rathenow, * Berlin 10. Dez. 1863. [Kreisewitz.]

(2) Gertrud Friederike Luise, * Kreisewitz 28. Jan. 1866; ⚔ das. 25. Okt. 1890 mit Günther von Woyrsch, Herrn auf Schwanowitz, Kr. Brieg, Kgl. preuß. Khrn und Rittm. a. D., Ldesältestem, RRr des Joh.-O.

(3) Friederike Fanny Erna, * Kreisewitz 3. Mai 1868; ⚔ das. 27. Sept. 1888 mit Hubertus Gfn von Geßler, Kgl. preuß. Rittm. und Adj. der GKav.-Div., ERr des Joh.-O. [Berlin.]

(4) Marie Gabriele, * Kreisewitz 25. Mai 1870; ⚔ Breslau 14. Mai 1889 mit Viktor von Teichmann und Logisch, Kgl. preuß. Rittm. und Esk.-Chef im Drag.-Rgt Nr. 8, ERr des Joh.-O. [Bernstadt.]

(5) Olga Wally Helene, * Kreisewitz 10. Jan. 1872; ⚔ das. 10. Okt. 1894 mit Kurt John von Freyend, Kgl. preuß. Major und Bat.-Kmdr im Gren.-Rgt Nr. 11. [Breslau.]

(6) Charlotte Marie Helene, * Kreisewitz 14. April 1873; ⚔ das. 14. April 1893 mit Richard Gfn von Pfeil-Burghauß, Fkherrn auf Laasan, Kgl. preuß. Reg.-Referendar a. D. und OLt. a. D. (s. 2. Ast). [Laasan, Kr. Striegau.]

(7) Friedrich Benno Erich, * Kreisewitz 23. Juni 1874, Kgl. preuß. OLt. im Rgt der Gardes du Corps; ⚔ Berlin 24. Juni 1907 mit — Eva Freiin von Salza und Lichtenau, * Dresden 9. März 1887. [Potsdam.]

(8) Anna-Marie Gustava, * Kreisewitz 17. Juli 1875; ⚔ das. 6. Dez. 1893 mit Siegfried von Ficke und Polwitz, Herrn auf Marschwitz bei Ohlau, Kgl. preuß. Rittm. der Res. des Hus.-Rgts Nr. 4, Ldesältestem, ERr des Joh.-O.

(9) Marie-Luise Karola, * Kreisewitz 17. Juli 1875, Zwillingsschwester der Vorigen; ⚔ Kreisewitz 26. April 1900 mit Joachim-Bernhard von Prittwitz und Gaffron, Kgl. preuß. OLt. im Drag.-Rgt Nr. 8. [Kreuzburg, OSchles.]

(10) Elisabeth Gottliebe, * Kreisewitz 14. Aug. 1876; ⚔ das. 9. Mai 1899

mit Vicco von Voß-Wolffradt (seit Juni 1905), Herrn auf Lüssow, Pomm., Kgl. preuß. OLt. der Res. des Kür.-Rgts Nr. 6, ERr des Joh.-O. [Lüssow bei Gützkow.]

(11) Friedrich Walther, * Kreisewitz 2. Jan. 1878, Kgl. preuß. Ger.-Referendar und Lt. der Res. des Kür.-Rgts Nr. 6. [Ols.]

3) Friedrich Bernhard, * Johnsdorf 30. Okt. 1829, Kgl. preuß. Gen.-Major z. D.; ⚭ Ols 18. Febr. 1855 mit — Adelheid Freiin Hiller von Gaertringen, * Gartz a. d. O. 17. Febr. 1835. [Berlin.]

Kinder: (1) Friedrich-Wilhelm, * Ohlau 17. Nov. 1855, Kgl. preuß. Oberst und Kmdr des 2. Leibhus.-Rgts Nr. 2, ERr des Joh.-O.; ⚭ Görlitz 24. Sept. 1892 mit — Hedwig Alexandrina Therese Ottilie Theodore von Johnston, * Freiburg, Schles., 25. Sept. 1873. [Danzig (Langfuhr).]

Töchter: a. Ursula Adelheid Henriette Wanda, * Ohlau 2. Juli 1900.
b. Karin Frieda Marie Victoria, * Danzig (Langfuhr) 14. März 1905.
c. Brigitta Ada Hildegard, * Danzig (Langfuhr) 23. Mai 1907.

(2) Friederike Elisabeth, * Berlin 21. Dez. 1858.

(3) Friederike Hedwig Ada, * Berlin 21. Nov. 1867; ⚭ das. 1. Juni 1893 mit Kuno Gfn von Westarp, Kgl. preuß. Polizeipräsidenten in Schöneberg und OLt. der GLdw. a. D., ERr des Joh.-O.

2. † Adam Friedrich Oswald, * Groß-Wilkau 26. März 1800, † Neudeck 10. April 1874, Herr auf Vogelgesang; ⚭ Nimptsch 10. April 1845 mit Friederike Weiß, * Schnellendorf bei Floste 16. Sept. 1818, † Neudeck 17. Dez. 1883.

Töchter [Schloß Neudeck bei Nimptsch]: 1) Klara Friederike Henriette, * Neudeck 13. Mai 1846.
2) Olga Friederike Karoline, * Neudeck 3. Aug. 1847.
3) Anna Friederike Luise, * Neudeck 28. Aug. 1848.
4) Antonie Friederike Bianka, * Neudeck 17. Jan. 1850.

2. Ast.

† Friedrich Ludwig Graf von Pfeil und Klein-Ellguth, * Groß-Wilkau 3. Nov. 1769, † Wildschütz 14. Mai 1844, Herr auf Wildschütz; ⚭ Zessel, Kr. Ols, 16. Aug. 1797 mit Emilie Gfin von Reichenbach-Goschütz, * Friedland, OSchles., 23. April 1773, † Wildschütz 24. Jan. 1855.

Söhne: 1. † Friedrich Ludwig 1. Graf von Pfeil-Burghauß (preuß. Namen- und Wappenvereinigung am Besitze des 1885 ererbten Gräfl. Burghaußschen Fideikommisses (errichtet 1832) Laasan d. d. Neues Palais bei Potsdam 19. Nov. 1889], * Pilgramsdorf 19. März 1803, † Hirschberg, Schles., 1. Jan. 1896, Fkherr auf Laasan und erbl. Mitgl. des preuß. Herrenh., ERr des Joh.-O.; ⚭ Hochkirch, Kr. Trebnitz, 25. Mai 1832 mit Emma Gfin von Dankelmann, * Breslau 21. Nov. 1806, † Gnadenfrei 12. Juni 1882.

Kinder: 1) † Friedrich Eduard Adolf 2. Graf von Pfeil-Burghauß, * Breslau 25. März 1833, † Laasan 18. Febr. 1905, Fkherr auf Laasan ꝛc., Kgl. preuß. OLt. a. D.; ⚭ Stuttgart 18. Nov. 1867 mit Maria von Fischer, * Mannheim 22. Juni 1841 (kath.), † Breslau 23. März 1899.

Sohn: Friedrich Richard Theodor 3. Graf von Pfeil-Burghauß, * Coburg 23. Dez. 1869, Fkherr auf Laasan (zus. 1421 ha) mit Beatenwald, Kr. Striegau, Peterwitz, Friedrichsrodung, Saarau und Neudorf, Kr. Schweidnitz, Kgl. preuß. Reg.-Referendar a. D. und OLt. a. D.; ⚭ Kreisewitz 14. April 1893 mit — Helene Gfin von Pfeil und Klein-Ellguth, * Kreisewitz 14. April 1873 (s. 1. Ast). [Laasan.]

Kinder: a. Friedrich-Niklas Ewald Ludwig Eduard Richard, * Gnesen 29. März 1894.
b. Gabriele Marie Emma Hertha Helene, * Gnesen 29. März 1895.
c. Eberhard Friedrich Wilhelm Gustav Bernhard Jeschke, * Hirschberg, Schles., 3. Sept. 1896.

d. Urſula Lucie Frieda Luiſe, * Breslau 21. Aug. 1898.
e. Bolko Friedrich Günther Erich Walther, * Breslau 20. Sept. 1902.

2) † Friedrich Woldemar, * Hausdorf, Kr. Neurode, 26. Febr. 1837 (evang. Brüdergemeinde), † Breslau 10. Dez. 1882, Kgl. preuß. Rittm. a. D.; ⚔ Deutſch-Krawarn 28. Dez. 1871 mit — Alice von Fontaine, * Hamburg 3. Mai 1851. [Schloß Deutſch-Krawarn, Kr. Ratibor.]
Kinder: (1) Emma Beatrice Marie Alice, * Radaxdorf 8. März 1873; ⚔ Deutſch-Krawarn 9. Febr. 1904 mit Wilhelm von Maſſow, Kgl. preuß. Rittm. a. D. [Rohr, Pomm.]
(2) Ludwig Fabian Friedrich Wilhelm, * Radaxdorf 3. Juni 1874; ⚔ Groß-Tychow 20. Juli 1903 mit — Urſula Helene Eliſabeth Eveline von Kleiſt-Retzow, * Groß-Tychow, Pomm., 30. Aug. 1878. [Deutſch-Krawarn.]
Tochter: Sagitta Maria Alice Helene Emma, * Deutſch-Krawarn 1. Sept. 1904.

3) † Friedrich Eberhard, * Breslau 31. Mai 1839 (evang. Brüdergemeinde), † Karlsbad 4. Mai 1901, Herr auf Ober- und Nieder-Hausdorf (905 ha; ſeit 1832 im Beſ. der Fam.), Kr. Neurode, Kgl. preuß. Ldrat a. D., Direktor der Münſterberg-Glatzer Fürſtentumsldſchaft, RRr des Joh.-O.; ⚔ Meeſendorf 24. Okt. 1865 mit — Marie von Wilamowitz-Möllendorff, * Meeſendorf 15. Sept. 1846 (ſ. Taſchenbuch der Freiherrl. Häuſer). [Hausdorf.]

4) Emma Alexandrine Auguſte Luiſe, * Hausdorf 18. März 1841; ⚔ daſ. 8. Okt. 1860 mit Rudolf von Neumann-Coſel [preuß. Namensvermehrung s. d. 15. Nov. 1880], † Hirſchberg 8. Febr. 1888, Kgl. preuß. Gen.-Major z. D., ERr des Joh.-O. [Hausdorf, Kr. Neurode.]

5) Richard Friedrich Adelbert, * Hausdorf 13. Febr. 1846, Kgl. preuß. Gen.-Major z. D., Kaiſ. ruſſ. Oberſt a. D. des Leibgardergts Preobraſhenski, RRr des Joh.-O.; ⚔ Potsdam 28. Sept. 1873 mit — Anna Margareta Eliſabeth von Alvensleben, * Stettin 13. Juni 1849. [Wölfelsgrund, Kr. Habelſchwerdt, und Berlin.]
Tochter: Margarete Emma Eliſabeth Karoline Bertha, * Potsdam 16. Dez. 1876; ⚔ Hannover 14. Febr. 1903 mit — Guſtav Gfn von Harden-berg, Konſul des Deutſchen Reichs in Prag, Kgl. preuß. Hptm. der Reſ. des 3. GRgts z. F.

2. † Friedrich Fabian, * Pilgramsdorf 29. Sept. 1804, † Wildſchütz 4. Mai 1884, Stifter der Fideikommiſſe Ober-Dirsdorf und Wildſchütz, ERr des Joh.-O.; ⚔ Bohrau 4. Okt. 1845 mit Klementine Gfin von Schwerin, * Bohrau, Kr. Ols, 6. Jan. 1825, † Ober-Dirsdorf 24. Mai 1863.
Kinder: 1) Emilie Ulrike Luiſe Emma Eugenie, * Wildſchütz 5. Okt. 1846, EStiftsD. von Zehdenick. [Breslau.]

2) † Friedrich Fabian Leopold Ludwig Albrecht, * Wildſchütz 14. Jan. 1848, † Ober-Dirsdorf 7. Aug. 1891, Fkherr auf Ober-Dirsdorf, Kgl. preuß. Rittm. a. D.; ⚔ Dresden 26. Nov. 1878 mit — Fanny von L'Eſtocq, * Potsdam 8. Mai 1855. [Matzdorf, Rieſengeb.]

3) Friedrich Wilhelm Adelbert Bogislav, * Wildſchütz 5. Juni 1849, Fkherr auf Wildſchütz (481 ha; ſeit 1821 im Beſ. der Fam.; geſtiftet 1884), Kr. Ols, Kgl. preuß. Rittm. a. D., Ldesälteſter, RRr des Joh.-O.; ⚔ Alt-Friedland 6. Juli 1887 mit — Johanna von Oppen, * Charlottenburg 30. Jan. 1857. [Wildſchütz.]
Kinder: (1) Friedrich-Wilhelm Fabian Karl, * Wildſchütz 5. Sept. 1888.
(2) Klementine Valeska Luiſe Fanny Amélie Henriette, * Wildſchütz 27. Juli 1891.
(3) Karl Friedrich Eberhard Woldemar, * Wildſchütz 6. Juli 1893.
(4) Friedrich Bogislav Fabian Georg Heinrich Karl Konſtantin, * Wildſchütz 29. Aug. 1895.

4) Klementine Elisabeth Henriette Ida Wilhelmine, * Wildschütz 15. Okt. 1850. [Breslau.]
5) Friedrich Fabian Ludwig Nathaniel, * Wildschütz 14. Juni 1852, Fkherr auf Ober-Dirsdorf (326 ha; seit 1723 im Bes. der Fam.; gestiftet 1884), Kr. Nimptsch, Kgl. preuß. Kammerger.-Assessor a. D. und Okt. a. D.
6) Martha Antonie Natalie Helene Fanny, * Wildschütz 25. Aug. 1856; ⚔ Ober-Dirsdorf 23. Sept. 1874 mit Adolf Gfn von Hohenthal, Fkherr auf Dölkau, Kgl. preuß. Khrn, Schloßhptm. von Merseburg und Major a. D., Mitgl. des preuß. Herrenh., RRr des Joh.-O. [Dölkau.]
7) Mathilde Eugenie Natalie Selma, * Wildschütz 14. März 1858; ⚔ das. 6. Nov. 1883 mit Karl von Kossecki, Kgl. preuß. Obersten z. D. [Dresden.]

3. † Friedrich Woldemar, * Gnadenfrei 19. Jan. 1815, † Pleischwitz 17. Aug. 1878, Herr auf Pleischwitz, Kgl. preuß. Khr und VOSchloßhptm., ERr des Joh.-O.; ⚔ Berlin 3. Jan. 1850 mit — Amélie Gfin von Waldersee, * Berlin 31. Jan. 1828. [Breslau.]

Kinder: 1) Elisabeth Emilie Bertha, * Berlin 10. Jan. 1851; ⚔ Pleischwitz 24. Sept. 1869 mit Otto Frhrn von Ende, Kgl. preuß. Khrn, Schloßhptm. von Charlottenburg und Oberstlt. a. D., VOHofm., Erz., J. M. der Deutschen Kaiserin und Kgin von Preußen. [Haus Wolfseck in Berchtesgaden.]
2) Klementine Charlotte Mathilde Elisabeth Amélie, * Pleischwitz 2. Juni 1852, EStiftsD. des Fräuleinstifts in Kammin, Pomm. [Breslau.]
3) Friedrich Woldemar Franz Ludwig, * Berlin 9. Nov. 1853, Herr auf Deutsch-Kessel mit Wilhelminenthal (zus. 615 ha; seit 1906 im Bes.), Kr. Grünberg, Kgl. preuß. Hptm. a. D., ERr des Joh.-O.; ⚔ Pankow 17. Mai 1888 mit — Katharine Wollank, * Pankow 5. März 1864.
4) Friedrich Woldemar Franz, * Pleischwitz 25. April 1855, Kgl. preuß. Oberst und Kmdr der 28. Feldart.-Brig., ERr des Joh.-O.; ⚔ Cassel 2. Dez. 1895 mit — Amélie von Loßberg, * Altona 21. Nov. 1873. [Karlsruhe.]

Kinder: (1) Dorothee Amélie Klementine Marie Hildegard, * Cassel 17. Nov. 1897.
(2) Otto Eberhard Franz Eduard Friedrich, * Breslau 19. Juli 1899.
(3) Gertrud Auguste Emma Elisabeth Amélie, } Zwillinge, * Schweidnitz
(4) Hubert Franz Woldemar Friedrich, } 20. Febr. 1901.
(5) Barbara Eleonore Lucie Clotilde Agnes Hermine Amélie, * Frankfurt a. d. O. 1. Aug. 1902.
(6) Heintze-Woldemar Franz Friedrich, * Frankfurt a. d. O. 19. Jan. 1905.

5) Friedrich Wilhelm Woldemar Albrecht, * Pleischwitz 15. Okt. 1860, Kgl. preuß. Oberstlt. und Kmdr des Ul.-Rgts Nr. 16; ⚔ Palzig 21. Mai 1889 mit — Auguste Bernhardine Waleska von Zastrow, * Hammer 3. Febr. 1872. [Salzwedel.]

Kinder: (1) Friedrich-Albrecht Woldemar Arthur, * Leobschütz 15. April 1890, Zögling der Ritterakad. in Liegnitz.
(2) Woldemar Friedrich Franz Bernhard Viktor, * Palzig 11. Sept. 1891, Kgl. preuß. Kadett in Naumburg a. d. S.
(3) Amélie Bernhardine Auguste Margot, * Berlin 30. Okt. 1892.
(4) Amélie Bernhardine Charlotte, * Palzig 27. Juni 1895.
(5) Irma Amélie Bernhardine, * Kreuzburg, OSchles., 9. April 1897.
(6) Ilse Margarete Amélie Bernhardine, * Cassel 24. März 1900.
(7) Hans-Arthur Friedrich Ludwig Jeschke, * Potsdam 3. Juli 1901.

II. Linie.

Stifter: Gf Friedrich Ludwig, * 29. Sept. 1741, † 11. Aug. 1821.

† Friedrich Ludwig Graf von Pfeil und Klein-Ellguth, * Nieder-Dirs-

dorf 29. Sept. 1741, † daſ. 11. Aug. 1821, Herr auf Ober- und Nieder-Dirsdorf, Klein-Ellguth, Jakobine, Tadelwitz und Tomnitz; ⚔ I) Herrnhut 29. April 1766 mit Suſanne Charlotte von Zeſchwitz, * Piskowitz 17. Okt. 1745, † Nieder-Dirsdorf 10. April 1796; II) Rietſchütz bei Glogau 5. Mai 1797 mit Bernhardine Henriette Amalie Gfin von Schwerin, * Walsleben i. d. M. 7. April 1767, † Tomnitz 29. Jan. 1857.

Söhne: a) 1r Ehe: 1. † Friedrich August Rudolf, * Gnadenfrei 10. März 1785, † Nieder-Dirsdorf 8. Nov. 1830, Herr auf Nieder-Dirsdorf; ⚔ Eckersdorf 14. Aug. 1811 mit Antoinette Gfin Magnis, * Eckersdorf 29. Jan. 1792, † Nieder-Dirsdorf 19. Dez. 1846.

Kinder: 1) † Valerian Friedrich Viktor, * Gladishof, Kr. Reichenbach, 11. Juni 1819, † Nieder-Dirsdorf 18. Aug. 1892, Herr auf Nieder-Dirsdorf, Kgl. preuß. Rittm. und Kreis- und Amtshptm. a. D.; ⚔ Noſtitz 31. Juli 1852 mit — Antonie Gfin von Breßler, * Herwigsdorf bei Löbau 28. April 1828. [Berlin.]

Kinder: (1) Joachim Friedrich, * Neurode 30. Dez. 1857, Dr. phil. h. c. (promov. von der Univ. Jena), Ghzgl. ſächſ. Khr, RRr des Joh.-O.; ⚔ I) Berlin 20. Okt. 1890 mit Gertrud Leo, * Berlin 2. Febr. 1858, † daſ. 18. Okt. 1891; II) Friedersdorf 28. Mai 1895 mit — Anna verw. Freifrau von Minutoli, geb. Freiin von Minutoli, * Liegnitz 28. Febr. 1856, Herrin auf Friedersdorf und Vogelsdorf, Kr. Lauban. [Friedersdorf.]

Sohn 1r Ehe: Friedrich Traugott Stanislaus, * Berlin 16. Okt. 1891, Kgl. preuß. Kadett in Plön.

(2) Markus Friedrich, * Neurode 9. Jan. 1859, Kaiſ. deutſcher Gen.-Konſul a. D., ERr des Joh.-O. [Harzburg und Berlin.]

(3) Traugott Friedrich Anton, * Neurode 5. Sept. 1860, Kgl. ſächſ. Major und Bat.-Kmdr im 2. Gren.-Rgt Nr. 101, RRr des Joh.-O.; ⚔ Dresden 18. Febr. 1904 mit — Johanna Krauß, * Dresden 22. Sept. 1873. [Dresden.]

Kinder: a. Ortwin Friedrich, * Chemnitz 13. März 1905.
b. Ingeborg Friederike, * Chemnitz 9. Nov. 1906.

(4) Friederike Agnes Veronika, * Neurode 26. Febr. 1863 (kath. ſeit 1905). [Rom.]

(5) Hans Joachim Friedrich, * Neurode 6. März 1864, Kgl. preuß. Hptm. und Komp.-Chef im Inf.-Rgt Nr. 129 [Graudenz]; ⚔ Berlin 28. Juni 1898 mit Anna Auguſte Minna Stephanie Heim, * Berlin 22. Juni 1878 (geſch. 1906 [. . .]).

Kinder: a. Stanislaus Friedrich Ludwig, * Hagenau 2. Juni 1899.
b. Stephanie Helene Friederike Cäcilie, * Hagenau 15. März 1901.

(6) Harald Friedrich, * Neurode 15. April 1866. [. ., Braſilien.]

2) † Cäcilie Theodore Auguſte, * Gladishof 17. Dez. 1821 (kath. ſeit Mai 1857), † Hirſchberg 5. Dez. 1906.

— b) 2r Ehe: 2. † Friedrich Heinrich Oswald, * Nieder-Dirsdorf 6. Sept. 1800, † Berlin 10. Juli 1866; ⚔ I) Breslau 15. Mai 1824 mit Karoline Luiſe Mathilde von Steinmetz, * Breslau 17. Aug. 1804, † Königsberg i. Pr. 1. Nov. 1839; II) Berlin 27. Nov. 1841 mit Mathilde Karoline Philippine von Steinmetz, * Küſtrin 2. Jan. 1820, † Berlin 8. Jan. 1892.

Kinder: a) 1r Ehe: 1) † Friedrich Bernhard Ottomar, * Kunsdorf bei Nimptſch 7. April 1825, † Berlin 14. April 1876; ⚔ Frauſtadt 21. April 1850 mit Mathilde Salomea Luiſe Schiller, * Beſançon, Frankr., 7. Nov. 1832, † Potsdam 5. Jan. 1899.

Tochter: Olga Helene Luiſe, * Frauſtadt 17. Mai 1854. [Potsdam.]

2) Friederike Luiſe Bernhardine Gabriele, * Berlin 29. Dez. 1828; ⚔ Mariampol, Rußland, 14. Okt. 1855 mit Heinrich Wirthſon, † Tilſit 27. Jan. 1901. [Deſſau.]

3) Eva Marie Friederike Mathilde, * Berlin 31. Aug. 1833. [Deſſau.]

— b) 2r Ehe: 4) Helene Mathilde Johanna, * Berlin 17. Aug. 1850; ⚔ daſ. 27. Sept. 1873 mit Georg von Hippel, Kaiſ. deutſchem Kpt. z. See a. D. [Deſſau.]

5) Bernhard Friedrich Gottlob, * Berlin 22. Febr. 1852, Kpt. a. D. in der Flottille des Kaiſ. Gouv. von Deutſch-Oſtafrika. [Deſſau.]

3. † Friedrich Wilhelm Auguſt, * Nieder-Dirsdorf 11. Aug. 1806, † Tomnitz 27. Mai 1876, Herr auf Tomnitz, EDirektor der Münſterberg-Glatzer Fürſtentumsldſchaft, Kgl. preuß. OLt. a. D., RRr des Joh.-O.; ⚔ Ober-Dirsdorf 1. Aug. 1836 mit Agnes Gfin von Pfeil, * Nieder-Dirsdorf 23. Aug. 1815, † Tomnitz 13. Sept. 1849.

Töchter: 1) Eleonore Antoinette Bernhardine Luiſe Lucie, * Tomnitz 27. April 1837. [Gnadenfrei, Schleſ.]

2) Lucie Anna Sophie, * Tomnitz 26. April 1840, EStiftsD. von Heiligengrabe. [Gnadenfrei.]

Piatti.

Katholiſch. — (Conte di Baſſana, Marteſano, Burgeria und Seprio 1022; Conte di Carpignano 1591; Marcheſe di Bismantua und Conte di Sandro 1644.) Öſterr. Gf. d. d. Schönbrunn 2. Jan. 1841; niederöſterr. Herrenſtand d. d. Wien 25. Nov. 1842. — Erſte Aufn. 1831.

Ferdinand Alfons Klemens Graf und Marcheſe Piatti, * Pirnitz 18. Aug. 1833, Herr auf Loosdorf, Veſte Hagendorf und Burg Laa, NÖſterr., K. u. K. Km. und Rittm. a. D.; ⚔ Staatz 1. Juli 1860 mit — Margarete Gfin von Collalto und San Salvatore, * Pirnitz 29. Mai 1841, StkrD. (ſ. Goth. Hofkalender, III. Abt.). [Schloß Loosdorf.]

Sohn: Alfons Amadeus Friedrich Maria, * Wien 21. Febr. 1866, K. u. K. Km. und Lt. im n. a. Ldw.-Ul.-Rgt Nr. 6; ⚔ Wien 23. Aug. 1898 mit — Gabriele Gfin Paar, * Kardas Rečić 22. Aug. 1869, StkrD. (ſ. Goth. Hofkalender, III. Abt.). [Schloß Loosdorf.]

Sohn: Ferdinand Carl Maria Ignatius Antonius, * Loosdorf 4. Juli 1899.

Pilati von Thaſſul zu Daxberg.

Katholiſch. — Rittermäßiger Reichsadel d. d. Prag 23. Juli 1602; niederöſterr. neuer Ritterſtand 25. Febr. 1705; Beſtätigung des Reichsritterſtandes und böhm. Inkolat 5. Nov. 1705; Reichsfrhr. d. d. Wien 9. Aug. 1710; oberöſterr. neuer Herrenſtand 24. Okt. 1775; oberöſterr. alter Herrenſtand 8. Nov. 1790; erbländ.-öſterr. Gf. mit dem Prädikat „von Daxberg“ d. d. Wien 10. März 1795. — Erſte Aufn. 1841; Beſchreibung des Wappens und Näheres über die Standeserhebung im Jahrg. 1879, S. 661. Vgl. auch den gleichnamigen Artikel im Taſchenbuch der Freiherrl. Häuſer.

† Anton Graf Pilati von Thaſſul zu Daxberg, * Linz . . 1775, † Schlegel 4. Jan. 1843; ⚔ Schlegel 9. April 1812 mit Charlotte Emilie Leonore von Studnitz, * Grünberg 20. Febr. 1791 (luth.), † Schlegel 25. Sept. 1846.

Söhne: 1. † Maximilian Heinrich Nikolaus, * Schlegel 11. Juli 1819, † daſ. 20. März 1875; ⚔ . . mit — Marie Leontine Leopoldine Bartſch, * Neuſtadt, OSchleſ., 20. Juli 1822 (evang.). [Dresden-A.]

Kinder: 1) Ottilie Helene Klara, * Heidelberg 9. Mai 1848; ⚔ daſ. 16. Nov. 1868 mit Konſtantin Kieſel, † Reichenbach, Schleſien, 19. März 1906. [Blaſewitz-Dresden.]

2) Maximilian, * Liegnitz 20. Mai 1851, Dr. jur., Kgl. preuß. Verwaltungsger.-Direktor a. D. und OLt. a. D.; ⚔ Schlegel 14. Febr. 1881 mit

seiner Cousine — Klara von Dresler und Scharffenstein, * Schlegel 8. Jan. 1841 (luth.). [Groß-Lichterfelde.]

3) Eustachius Adolf Rudolf Eduard, * Reichenbach, Schles., 20. Sept. 1860, Schriftsteller, Kgl. preuß. Hptm. a. D. [Charlottenburg, IV.]

2. † Karl Joseph Otto, * Schlegel 5. März 1825, † Coritau 11. Mai 1901, Herr (seit 1856) auf Coritau; ⚔ Prag 2. Mai 1859 mit — Henriette Freiin Hildprandt von und zu Ottenhausen, * Zabiehlitz bei Prag 2. Mai 1840, StkrD. [Coritau.]

Kinder: 1) Oskar Karl Rudolf, * Coritau 18. Juli 1860, Herr auf Schlegel (seit 1701 im Bes. der Fam.), Kgl. preuß. Rittm. a. D., Kreisdeput. und Ldesältester; ⚔ Raake 5. Okt. 1886 mit — Margarete von Kessel, * Raake 7. Juni 1866 (evang.; s. den Artikel Kessel und Zeutsch im Taschenbuch der Freiherrl. Häuser). [Schlegel, Gfschaft Glatz.]

Kinder: (1) Margarete Henriette Leokadie, * Breslau 31. Juli 1887 (evang.); ⚔ Schlegel 9. Okt. 1906 mit Dr. jur. Gerhard Gfn von Arnim, Kgl. preuß. Ger.-Referendar und Lt. der Res. des Leibkür.-Rgts Nr. 1. [Prenzlau.]

(2) Esther Gabriele, * Schlegel 2. Nov. 1888 (evang.).

(3) Erika, * Schlegel 26. Juni 1890 (evang.).

(4) Johann-Baptist, * Raake 15. Mai 1894.

(5) Oskar, * Dresden 30. Jan. 1898.

2) Adelheid, * Coritau 28. Sept. 1861.

3) Rudolf Oskar Karl Hugo, * Coritau 19. April 1863, Herr auf Coritau (158 ha), Kr. Glatz, Kgl. preuß. Hptm. a. D.; ⚔ Warmbrunn 15. Febr. 1898 mit — Alice Gfin Schaffgotsch, * Warmbrunn 22. Febr. 1874.

Kinder: (1) Rudolf, * Greiffenstein 16. Jan. 1900.

(2) Maria Hedwig Josepha, * Greiffenstein 9. März 1901.

(3) Friedrich Peter Paul, * Görlitz 29. Juni 1902.

(4) Alice Hedwig Maria Adelheid, * Warmbrunn 27. Juli 1903.

(5) Sohn . ., * Coritau . . Nov. 1904.

4) Carl Oskar Rudolf Franz, * Coritau 7. Okt. 1864, Kgl. preuß. Ldrat des Kr. Hameln und Hptm. a. D.; ⚔ Warmbrunn 25. Juli 1899 mit — Maria Gfin Schaffgotsch, * Greiffenstein 7. Juli 1877, Schwester der Obigen. [Hameln.]

5) Eleonore, * Coritau 1. Okt. 1868; ⚔ das. 28. Sept. 1891 mit Walther von Schaper (evang.), Kgl. preuß. Major und Adj. der 6. Div. [Brandenburg a. d. H.]

6) Gabriele, * Coritau 5. Dez. 1878; ⚔ Schlegel 24. Sept. 1901 mit Ernst-Ulrich von Schuckmann, Kgl. preuß. Olt. im Drag.-Rgt Nr. 12. [Gnesen.]

Pinto.

Katholisch. — Sardinischer Conte di Barri (primog.) gelegentlich der Belehnung mit Barri di Massini (Nizza) 20. Dez. 1766; schlesisches Inkolat 11. März 1783. — Erste Aufn. 1852.

† Ludwig Graf Pinto di Barri, * . ., † . . 22. Juni 1836, Kgl. preuß. Major im Leibinf.-Rgt; ⚔ I) . . mit . . Gfin von Berchem, * . ., † . .; II) . . mit Eleonore von Unruh, * . . (evang.), † . . .

Tochter 2r Ehe (evang.): † Wilhelmine, * . . 22. Okt. 1822, † Liegnitz 18. Febr. 1907; ⚔ Frankfurt a. d. O. 2. Aug. 1855 mit Max von Wolff, † . . 28. März 1869, Kgl. preuß. Major im Inf.-Rgt Nr. 25.

Bruder.

† Karl Friedrich, * Potsdam 11. Aug. 1781, † . . 10. März 1823, Kgl. preuß. Major a. D.; ⚔ . . 11. März 1815 mit Marie Elisabeth Josephine verw. Lom, geb. de Grand-Ry, * Eupen 5. Jan. 1783, † Haut-Beaumont 30. Aug. 1871.

Kinder: 1. † Friedrich Jakob Emanuel, * . . 19. Dez. 1816, † Haut-Beaumont 3. Okt. 1878, Herr auf Haut-Beaumont, Prov. Lüttich; ⚔ . . 3. Juni 1851 mit — Marie Thereſe (Felicie?) Simonis, * . . 28. Dez. 1828. [. . .]

Töchter: 1) Eliſabeth Joſephine Amande Friederike Marie, * Verviers 19. April 1852; ⚔ . . 21. Mai 1875 mit Alfred Maria Joſeph von Grand-Ry. [. . .]

2) Marie Emilie Hortenſe, * Haut-Beaumont 8. Juli 1860; ⚔ Theux bei Lüttich 26. Juni 1883 mit Guy Florent Jules Ferdinand Comte de Berlaymont. [. . .]

2. † Heinrich Andreas Joſeph, * . . 4. Nov. 1818, † Maiſonbois 20. Febr. 1898, Majoratsherr (durch Zeſſion des Gfn Maximilian) auf Mettkau c. p., Herr auf Maiſonbois; ⚔ . . 3. Mai 1848 mit Maria Laura Eliſabeth de Biolley, * . . 3. Dez. 1825, † Hombiet bei Verviers 29. Juli 1874.

Kinder: 1) Agnes Marie Joſephine Iſabella, * Verviers 28. Febr. 1851, Herrin auf Mettkau (271 ha), Kr. Neumarkt, mit Gallenau, Kr. Frankenſtein, und Liebenau, Kr. Münſterberg; ⚔ Verviers 20. Okt. 1869 mit Ludwig Simonis. [. . .]

2) Friedrich Alfons Maria Emanuel, * Verviers 12. März 1855, Herr auf Maiſonbois (428 ha), Prov. Lüttich; ⚔ . . 22. Sept. 1879 mit — Jeanne Joſeph Marie Angèle Octavie Edouarde Armande Simonis, * Verviers . . 1858. [Schloß Maiſonbois bei Enſival.]

Kinder: (1) Emanuel Maria Joſeph Johann Heinrich Ghislain, * Fays bei Verviers 14. Aug. 1880. [. . .]

(2) Johanne Agnes Maria Ghislaine, * Fays 12. Juni 1882.

(3) Eliſabeth Marie Agnes Luiſe Ghislaine, * Verviers 24. Febr. 1884.

(4) Marie-Henriette Joſephe Armande Ghislaine, * Maiſonbois 28. März 1886.

(5) Marie-Thereſe Gabrielle Johanne Ghislaine, * Maiſonbois 1. Jan. 1888.

(6) Gabrielle Felicie Marie Joſephe Ghislaine, * Maiſonbois 12. Sept. 1889.

(7) Juliette Eliſabeth Marie Joſephe Ghislaine, * Maiſonbois 13. Juli 1891.

(8) Marie Joſephe Johanne Antoinette Ghislaine, * Maiſonbois 3. Aug. 1896.

3) Henriette Marie Joſephine Thereſe, * . . 24. Sept. 1862. [. . .]

3. † Marie Joſephine, * . . 21. Dez. 1820, † Verviers 4. Juli 1875; ⚔ Verviers 1. Aug. 1841 mit ihrem Vetter Alfred de Grand-Ry, † Schloß Rouet 12. März 1885.

Pizzamano, 1867.

Platen-Hallermund.

Lutheriſch. — Pommerſcher (Rügenſcher) Uradel, der unter dem Namen „mitter Platen, der Plate, cum plata, cum thorace" mit Otto cum plata, miles, 1255 zuerſt urkundlich erſcheint; Reichsfrhr. 1630; Beſtätigung d. d. Wien 28. Jan. 1670; Reichsgf. mit Wappenbeſſerung und dem Prädikat „Hoch- und Wohlgeboren" d. d. Wien 20. Juli 1689. — Familienverband wurde geſchloſſen 25. Febr. 1876. — Erſte Aufn. 1826. Vgl. auch den gleichnamigen Artikel im Goth. Hofkalender, Abt. II., und den Artikel Platen (auf Rügen) im Gothaiſchen Genealog. Taſchenbuch der Adeligen Häuſer (Uradel) Bd. IV, 1903.

† Heinrich Ludwig Joachim Graf von Platen-Hallermund, * . . 15. Juli

1749, † Kopenhagen 15. April 1822, Kgl. dän. Gen.-Major; ⚭ .. 4. Jan. 1782 mit Ane Dorthea Alstrup, * .. 15. März 1761, † Kopenhagen 7. Juni 1831.

Söhne: 1. † Friedrich Ludwig, * .. 14. Nov. 1785, † .. 7. Sept. 1862, Kgl. dän. Kpt.; ⚭ .. mit Magdalena Thisted, * .. 1794, † Kogenhagen 26. Jan. 1856.

Sohn: † Hans Heinrich, * .. 28. April 1830, † Thorhavn, Færöer, 28. Nov 1896, Kgl. dän. Plt. a. D.; ⚭ Bredstrup 18. Okt. 1866 mit Marie Jensen, * Kopenhagen 14. Mai 1841, † Marklunde, Schweden, 27. März 1877.

Kinder: (1) Friedrich Ludwig Joachim, * Bredstrup 31. Juli 1867, Ingenieur, Kgl. dän. Lt. der Ref. der Art.-Abt. [.., Argentinien.]

(2) Georg Wilhelm, * Tarlov 5. Mai 1869, Ingenieur. [Asuncion, Paraguay.]

(3) Marie Olivia, * Kopenhagen 17. Sept. 1870; ⚭ .. mit ... [London.]

(4) Klara Magdalena, * Kopenhagen 2. April 1873. [Stockholm.]

(5) Francis Valdemar, * Dödesjö 4. Mai 1875. [Kopenhagen.]

(6) Ellen, * Onsby 3. März 1877. [Stockholm.]

2. † Hans Heinrich August, * .. 16. Mai 1787, † Nordfeld 4. Juni 1842, Kgl. dän. Postm. und Kpt.; ⚭ .. 12. Jan. 1810 mit Bolette Kjærulf, * .. 26. Aug. 1783, † Kopenhagen 13. Nov. 1845.

Söhne: 1) † Julius Wilhelm Erhardt Heinrich, * Kopenhagen 26. Aug. 1816, † Aalborg 12. Dez. 1891; ⚭ Lögstör 5. Mai 1847 mit Marie Augusta Sönnikſen, * Tammestrup 3. Mai 1814, † Aalborg 2. Juni 1889.

Kinder: (1) Hans Gebhardt Julius, * Fjederholt 23. Febr. 1848, Fabrikdirektor; ⚭ Kopenhagen 18. April 1874 mit — Fanny Ottine Eleonora Buch, * Vordingborg 13. Okt. 1849. [Brouſt.]

Kinder: a. Karna, * Rabœkkegaard bei Rönne 6. Febr. 1875, Lehrerin. [Klitgaard bei Ulſted, Jütland.]

b. Wilhelm Hans, * Rabœkkegaard 17. Aug. 1878, Seemann; ⚭ .. 5. Aug. 1905 mit — Agnete Ahnfeldt Mollerup, * .. 30. Jan. 1882. [New York.]

c. Aſtrid Clara, * Hasle 24. Mai 1886; ⚭ Aalborg 10. Okt. 1905 mit Harald Jörgenſen, Herrn auf Veſter-Ryſenſteen bei Faare, Jütland.

(2) Rudolf, * Fjederholt 21. April 1849, Herr auf Klitgaard. [Klitgaard.]

(3) Chriſtian, * Fjederholt 7. Juli 1850, Herr auf Björum bei Nörre-Sundby; ⚭ Allinge 9. Mai 1879 mit — Laura Sophie Charlotte Marckmann, * Rönne 28. Febr. 1857.

Kinder: a. Harding, * Odenſe 8. April 1883, Verwalter. [Björum.]

b. Sigrid, * Aalborg 3. Aug. 1885.

c. Chriſtian Julius Wilhelm, * Aalborg 27. Aug. 1887, Maſchinentechniker. [Aalborg.]

d. Oskar, * Aalborg 12. Aug. 1889.

e. Arvid, * Aalborg 27. Jan. 1892.

f. Otto, * Aalborg 23. Juni 1895.

g. Rudolf, * Aalborg 29. Sept. 1896.

h. Elſe, * Aalborg 16. Febr. 1899.

(4) Georg Wilhelm Friedrich, * Ildved bei Veile 1. Nov. 1852, Brennereidirektor; ⚭ Kopenhagen 20. Juni 1884 mit — Ane Marie Sivertſen, * Kopenhagen 29. April 1859. [Kopenhagen.]

Kinder: a. Ebba Marie, * Kopenhagen 18. Jan. 1886. [Marſelisborg bei Aarhus.]

b. Hugo Vilhelm, * Kopenhagen 22. Febr. 1887, Inſtrumentenmacher. [Kopenhagen.]

c. Guſtav Louis, * Kopenhagen 25. Sept. 1890, Bankaſſiſtent. [...]

(5) Clara, * Eliſalyſt bei Veile 27. Jan. 1854; ⚭ Aalborg 3. Nov. 1871 mit Andreas Duus, † Aalborg 18. Juni 1896, Kaufmann. [Aalborg.]

(6) Betty Bolette, * Ildved bei Veile 31. Mai 1856; ⚭ Aalborg 11. Nov. 1875 mit Carl Peter Stœger, Kassierer am Stadtspital. [Frederiksberg bei Kopenhagen.]

2) † Emil Rudolf, * Holbœk 4. Aug. 1822, † Ringsted 17. Nov. 1877, Kgl. dän. Kpt.; ⚭ I) Kolding 27. März 1848 mit Anna Margarethe Christine Schmidt, * . . 1820, † Bogense 8. Juni 1849; II) Flensburg 28. März 1854 mit Julie Lucie Jacobine Hanssen, * Flensburg 29. Jan. 1830, † das. 9. April 1893.

Tochter 2r Ehe: Anna Elise Margarete, * Kopenhagen 30. Mai 1854; ⚭ I) Skjelby 10. Sept. 1880 mit Dr. med. Hans Sophus Kaarsberg, Kgl. dän. Bez.-Arzt (gesch. 2. Mai 1891); II) Steenlöse 6. April 1896 mit Volmer Joseph Emanuel Mörck, Gymnasiallehrer. [Fredericia.]

(von dem Broele genannt) Plater.

Katholisch. — Westfälischer Uradel. — Erste Aufn. 1854, bzw. 1891.

A. In Preußen.

Preuß. Anerkennung des Gfnstandes laut A. K.-O. d. d. Berlin 24. Nov. 1869 (für die nachbenannten Brüder Stanislaus und Adam).

† Stanislaus Graf von dem Broele gen. Plater, * . . 1822, † Warschau 10. Okt. 1890, Herr auf Wroniawy, Prov. Posen; ⚭ Köbnitz 6. Juli 1848 mit Katharina Gfin von Brudzewo-Mielżyńska, * . . 15. Sept. 1828, † Warschau 12. Sept. 1869.

Kinder: 1. Eleonore, * . . 1858; ⚭ . . 1880 mit Eustach von Jelski, † . . 1896. [. . .]

2. † Bernhard, * . . 1861, † Hruszniew 18. Juli 1898, Herr auf Hruszniew, Russ.-Polen; ⚭ Mielnica 17. Okt. 1893 mit — Kasimira Gfin Dunin-Borkowska, * Mielnica 29. Juli 1869. [Hruszniew.]

Tochter: Helena Maria, * Hruszniew 12. April 1896.

Bruder.

† Adam Kasimir, * Komorowo 18. April 1824, † Prochy 25. Juli 1878, Herr auf Prochy und Wielichowo, Prov. Posen, und Nowawies, Gouvt Grodno, Rußland; ⚭ Krasław 12. Aug. 1852 mit Anna Gfin von dem Broele gen. Plater, * Krasław 6. Dez. 1831, † Krakau 6. Juli 1901.

Kinder: 1. Luise Marie Adelaide Dorothea, * Prochy 5. Febr. 1855, StkrD.; ⚭ Breslau 16. Nov. 1880 mit Adrian Frhrn von Larisch und Groß-Nimsdorf, Herrn auf Bulowice bei Kęty, Galizien.

2. Stanislaus, * Prochy 14. Okt. 1856; ⚭ Drzązów 22. Okt. 1883 mit — Sophie Gfin von Grudno-Grudzińska, * Posen 15. Juli 1858. [Breslau.]

Kinder: 1) Johann Ludwig, * Drzązów 18. Okt. 1884. [. . .]
2) Sophie, * . . 2. Nov. 1886.
3) Markus Heinrich, * Wielichowo 30. Jan. 1891.

3. Adam, * Prochy 9. Dez. 1858, Kgl. preuß. Olt. a. D.; ⚭ Krakau 27. Okt. 1886 mit — Maria Garapich von Sichelburg, * . . 1859, Nutznießerin von Hłuboczek Wielki, Galizien. [Hłuboczek Wielki.]

Kinder: 1) Johann Andreas, * Hłuboczek 10. Mai 1889.
2) Maria Michalina Anna, * Prochy 26. Juli 1891.

4. Heinrich, * Prochy 23. April 1868, Herr auf Pustynia, Gouvt Witebsk. [Pustynia.]

B. In Österreich.

Österr. Prävalierung des Gfnstandes als eines ausländischen d. d. Wien 9. Juli 1884 — Näheres über die Standeserhebung im Jahrg. 1891, S. 756.

Johann Baptist Ignaz Anton Graf von dem Broele gen. Plater, * Wien

19. Mai 1858, Herr auf Groß-Glockersdorf, Österr.-Schles.; ⚔ Prag 11. Okt. 1890 mit — Johanna Gfin von Thun und Hohenstein, * Prag 4. Mai 1861. [Graz.]

Töchter: 1. Maria Beatrix Alexandrine Ernestine, * Neukloster, Steierm., 3. Sept. 1892.

2. Hedwig Klothilde Olga-Maria, * Graz 8. Aug. 1896.

Plauen.

(S. Goth. Hofkalender, I. Abteilung: Reuß.)

Plaz.

Katholisch. — Reichsadelsbestätigung d. d. Wien 18. Okt. 1631; salzburg. Verleihung des Prädikats „zum Thurn" (nach Aussterben der Frhrn von Thurn) 19. Nov. 1647; Wappenbesserung mit dem Wappen der † Thurn d. d. Regensburg 26. Juli 1653; Reichsfrhr. mit dem Prädikat „zum Thurn von Grädisch" und Verleihung des Titels „Wohlgeboren" d. d. Wien 11. März 1656; salzburg. Ausschreibung 8. Juli 1656; Lbmann von Kärnten 15. März 1650; Reichsgf. und erbländ.-österr. Gf. mit dem Prädikat „von Thurn auf Grädisch und Höch" d. d. Wien 10. April 1696; salzburg. Ausschreibung 3. April 1697; Bestätigung des Gfnstandes und Vermehrung des Wappens mit dem des lombardischen Adelsgeschlechts „Piazza" d. d. Wien 2. Aug. 1715; Reichsgf. und erbländ.-österr. Gf. mit den Prädikaten „von Thurn, Grädisch, Höch und Freyenegg" d. d. Wien 10. Dez. 1736 (für Joseph Anton und Kaspar Ignaz Frhrn von Plaz oder de Piazza). — Erste Aufn. 1841.

† Maria Leopold Graf von Plaz, Freiherr zu Thurn, Herr zu Grädisch, Höch und Freyenegg, * Salzburg 8. Dez. 1810, † Freudenau 1. März 1876, Oberst-Erbldjägerm. ꝛc., Dr. jur., K. u. K. Km.; ⚔ Klagenfurt 9. Febr. 1848 mit Kunigunde Gfin von Orsini und Rosenberg, * Klagenfurt 28. Nov. 1826, † Graz 12. Aug. 1883, StkrD.

Kinder: 1. Maria Ferdinand, * Graz 10. Febr. 1849, Oberst-Erbldjägerm. im Hzgt. Kärnten. [Marburg, Steierm.]

2. Maria Hieronymus, * Graz 9. April 1850, K. u. K. Km. und Min.-Sekr. a. D.; ⚔ Wien 18. April 1888 mit — Walpurga Freiin Münch von Bellinghausen, * Baden bei Wien 5. Nov. 1848. [Schloß Höch bei Radstadt.]

3. Maria Anna, * Freudenau, ÜSteierm., 18. Juli 1855; ⚔ daf. 13. Juni 1876 mit Heinrich Gfn Des Enffans d'Avernas, K. u. K. Km. [Graz.]

4. Maria Joseph, * Freudenau 5. Febr. 1857, K. u. K. Km., Bez.-Hptm. a. D.; ⚔ I) Weinberg 3. Okt. 1895 mit Therese Gfin und Herrin von Thürheim, * Teplitz 2. Dez. 1871, † Salzburg 2. Juni 1902, StkrD.; II) Villa Giulia bei Bellagio 15. Okt. 1904 mit — Giulia Gfin Blome, * Villa Giulia 29. Dez. 1873. [Salzburg.]

Kinder: a) 1r Ehe: 1) Maria Felicitas Walburga, * Salzburg 12. Mai 1902.

— b) 2r Ehe: 2) † Maria Josepha Vinzenzia, * Salzburg 11. Okt. 1905, † daf. 19. April 1906.

3) Maria Johannes Leopold Hieronymus, * Salzburg 9. April 1907.

5. Maria Theresia, * . . 27. Juli 1860, Chorfrau der Redemptoristinnen in Wien.

Plessen*

(a. d. H. der Freiherren von Maltzahn).

Lutherisch. — Mecklenburgischer Uradel. — Ein Ast der Frhrn von Maltzahn von der Linie Cummerow (s. Taschenbuch der Freiherrl. Häuser) führt am Besitz der Majoratsherrschaft Ivenack, Ghzgt. Mecklenb.-Schw., in der Erstgeburt den Titel „Reichsfrhr von Maltzahn, Reichsgf von Plessen" laut Diplom d. d. Wien 25. Sept. 1765; preuß. Anerkennung d. d. Berlin 2. Juni 1766 und mecklenb.-schw. Anerkennung 13. Okt. 1766, sowie preuß. Übertragung d. d. Berlin 1. Febr. 1802. — Der Malchin 6. Nov. 1862 gegründete von Maltzan und von Maltzahnsche Familienverein tritt jährlich zu einem Familientag zusammen. Vorstandsmitglieder sind: 1. Adolf Frhr von Maltzahn, Gf von Plessen, Herr auf Ivenack, Exz.; 2. Curt Frhr von Maltzahn, Herr auf Schloß-Grubenhagen, Kgl. preuß. Major a. D.; 3. Wilhelm Frhr von Maltzan, Herr auf Moltzow, Ghzgl. mecklenb.-schw. Ldrat. — Stellvertr.: 1. Helmuth Frhr von Maltzahn, Herr auf Gülz, OPräs. der Prov. Pommern, Stettin; 2. Friedrich Frhr von Maltzahn, Gen. der Kav. und Gen.-Adj. in Schwerin; Friedrich Frhr von Maltzan, Gen.-Lt. und OHofmarschall in Neustrelitz. — Erste Aufn. 1833; s. Jahrg. 1868, S. 623. (S. Geschichte des Geschlechts von Maltzan und von Maltzahn I. Abt., I. Bd., Stamm- und Ahnentafeln. Schleiz 1900.)

Adolf Rudolf Karl Felix Freiherr von Maltzahn, Graf von Plessen, * . . 28. Sept. 1835 (Sohn des Gfn Gustav Helmuth Theodor Dietrich, s. Taschenbuch der Freiherrl. Häuser: Maltzan B., I. Cummerower Linie. 2. Ast: Cummerow-Ivenack, 1. Zweig), Majoratsherr auf Ivenack (7446 ha), Ghzgt. Mecklenb.-Schw., Schloßgesessener auf Cummerow mit Marfeld und Arelhof (seit 24. Jan. 1888), Kr. Demmin, Erbldmarschall von Alt-Vorpommern, Exz., Kommendator des Joh.-O. für die Ghzgtümer Mecklenburg; ⚔ Merseburg 8. Aug. 1857 mit — Elisabeth Charlotte von Meyerinck, * Düsseldorf 26. Nov. 1837. [Ivenack bei Stavenhagen.]

Kinder, Freiherren und Freiinnen von Maltzahn: 1. † Albrecht Gustav Richard Wilhelm Karl Leopold Louis, * Ivenack 1. Dez. 1858, † Rostock 3. März 1900, Kgl. preuß. Lt. a. D., RRr des Joh.-O.; ⚔ Demerthin 30. Juni 1883 mit — Magdalene Ehrengard von Klitzing, * Dziembowo 1. April 1863. [Schwerin.]

Kinder, Freiherren und Freiinnen von Maltzahn: 1) Elisabeth Gertrud Magdalene, * Rathenow 2. Mai 1884.

2) Ehrengard Franziska, * Cummerow 15. Juli 1890.

3) Albrecht Adolf Lebrecht Helmuth, * Cummerow 30. Sept. 1891, Kgl. preuß. Kadett in Plön.

4) Mortimer Bogislav Ernst August, * Cummerow 24. Sept. 1895.

2. Magdalene Elisabeth Marie Franziska Anna Alexandrine, * Ivenack 14. Mai 1862; ⚔ das. 21. Juli 1882 mit Friedrich Gfn von Bassewitz, Herrn auf Burg-Schlitz 2c. [Burg-Schlitz.]

3. Elisabeth Bertha Marie Karoline Adolfine Auguste, * Ivenack 28. April 1864; ⚔ das. 4. Juli 1888 mit Georg Gfn von Waldersee, Oberstlt. und Kmdr des 1. Ghzgl. mecklenb. Drag.-Rgts Nr. 17, ERr des Joh.-O. [Ludwigslust.]

4. Cecilie Rosalie Mary Henriette Wilhelmine, * Ivenack 12. Sept. 1873; ⚔ das. 12. Juli 1893 mit August Gfn von Behr-Negendank, Fkherrn auf Semlow, Kgl. preuß. Rittm. der Res. a. D. [Semlow.]

5. Asta Luise Karoline Elise Hanna, * Ivenack 20. Nov. 1876; ⚔ das. 29. Sept. 1896 mit Hugo Frhrn Knigge, Kgl. preuß. Rittm. und Esk.-Chef im 1. Gll.-Rgt. [Potsdam.]

Plessen-Cronstern, s. Scheel-Plessen. — **Pleszowice**, s. Fredro.

Plettenberg.

Westfälischer Uradel der Gfschaft Mark. — Erste Aufn. 1831.

A. Haus Lenhausen.

Katholisch. — Reichsfrhr. d. d. Wien 20. Juli 1689; Reichsgf. mit Wappenbesserung d. d. Wien 8. Dez. 1724; Erbkm. des Hzgt. Westfalen. — Besitz: Das im Jahre 1695 gestiftete Fideikommiß Lenhausen mit Frielentrop (616,77 ha), Kr. Meschede, und Essentho (607,62 ha), Kr. Büren; die Güter Hovestadt mit Horn und Lohe (zus. 335,72 ha), Kr. Soest, Herfeld, Aschenbrok und Broel (zus. 300,44 ha), Kr. Beckum.

† Klemens August Walther Graf von Plettenberg-Lenhausen, * Hovestadt 7. März 1835, † Münster i. W. 1. März 1886, Fkherr, Erbkm., Kgl. preuß. Lt. a. D.; ⚔ I) Münster i. W. 27. Aug. 1863 mit Karolina Gfin Droste zu Vischering, * Münster i. W. 17. Dez. 1842. † Hovestadt 25. Mai 1875; II) Darfeld 10. Juli 1877 mit deren Schwester Elisabeth Gfin Droste zu Vischering, * Münster i. W. 10. Juni 1844, † Paderborn 19. Febr. 1905.

Kinder: a) 1r Ehe: 1. Maria Bernhardine Klementine Auguste Karoline Ida Walpurga Liboria Huberta, * Hovestadt 21. Juli 1864; ⚔ das. 10. Sept. 1889 mit Klemens von Papen, Herrn auf Lohe bei Werl.

2. Joseph Hunold Walther Heidenreich Anton Max Friedrich Christian August Hermann Aloysius Hubert Ida Maria, * Hovestadt 11. Sept. 1866, Fkherr, Erbkm. des Hzgt. Westfalen, Kgl. preuß. Lt. a. D., Mitgl. des preuß. Herrenh.; ⚔ Brustawe 6. Nov. 1894 mit — Helene Gfin zu Stolberg-Stolberg, * Thomaswaldau 20. April 1875 (s. Goth. Hofkalender. II. Abt.). [Hovestadt.]

Kinder: 1) Friedrich August Karl Aloysius Joseph Walther Heidenreich Ida Hubert Maria, * Hovestadt 6. Febr. 1896.

2) Maria Agnes Bertha Charlotte Helene Cäcilie Anna Ida Huberta Antonia, * Hovestadt 17. Jan. 1899.

3) Aloysius Joseph Günther Friedrich Clemens August Ida Hubertus Maria, * Hovestadt 5. März 1901.

4) Bernard Friedrich Georg Joseph Aloysius Heidenreich Ida Hubert Maria, * Hovestadt 23. April 1903.

5) Ida Maria Immaculata Bertha Helena Josepha Huberta, * Hovestadt 4. Nov. 1904.

6) Margaretha Anna Ursula Ida Huberta Maria. * Hovestadt 20. Okt. 1906.

3. Anna Huberta Paula Maria Pia Friederika Christiana Walpurga Ida, * Hovestadt 5. Mai 1868.

4. Maximilian Burchard Pius Paul Aloysius Friedrich Christian Mauritius Ida Hubert Maria, * Hovestadt 11. Sept. 1869, Amtmann des Amtes Borgholz. [Borgentreich, Kr. Warburg.]

5. Klemens Ferdinand Joseph Thomas Walther Friedrich Christian Ida Hubertus Maria, * Hovestadt 7. März 1871, Kgl. bayer. Km., Kgl. preuß. Rittm. a. D., Rr des Kgl. bayer. St. Georg-O.; ⚔ Velen 26. Mai 1904 mit — Klothilde Freiin von Landsberg-Velen, * Münster i. W. 11. Dez. 1879 (s. den gleichnamigen Artikel in diesem Taschenbuch). [Haus Alst bei Burgsteinfurt.]

6. Franziska Rosa Klementine Walpurgis Michaele Friederika Christiane Ida Huberta Maria, * Hovestadt 29. Sept. 1872, im O. der Barmherzigen Schwestern in Münster i. W.

7. Peter Paul Klemens Friedrich August Walther Ida Maria Liborius Hubert Christian, * Hovestadt 15. Mai 1875, Kgl. preuß. Lt. in der Maschinengew.-Abt. Nr. 7; ⚔ Breslau 17. Okt. 1899 mit — Angela Gfin von Strachwitz, * Wiersbel 9. Mai 1877. [Lübben.]

Kinder: 1) Charlotte Antoinette Elisabeth Erna Angela Ida Maria, * Ols 22. Juni 1901.

2) Clemens August Walther Joseph Liborius Alexander Christian Ida Maria, * Ols 15. Sept. 1902.
3) Alexander Maximilian Alfred Walter Ida Maria, * Lübben 13. Okt. 1906.

— b) 2r Ehe: 8. Charlotte Ida Maria Friederika Christiane Huberta, * Hovestadt 2. Juli 1878. [Hovestadt.]

9. Franz Joseph Augustinus Walther Friedrich Christian Ida Hubert Maria, * Hovestadt 6. Okt. 1879. Kgl. preuß. Gerichtsreferendar. [Münster i. W.]
10. Walther Klemens Augustinus Ida Hubert Maria, * Hovestadt 11. April 1881. [Bremen.]
11. Friedrich Christian Maximilian Anton Aloysius Joseph Walther Ida Hubert Maria, * Hovestadt 15. Sept. 1882, Kgl. preuß. Lt. im Drag.-Rgt Nr. 19. [Oldenburg.]
12. Hermann Heidenreich Karl Anton Friedrich Christian Walther Ida Hubert Maria, * Hovestadt 2. Okt. 1885.

B. Haus Bodelschwingh-Plettenberg*.

Evangelisch. — Reichsfrhr. d. d. Wien 21. Juni 1698; kurbrandenb. Anerkennung 2. Jan. 1701; Erbmarschall der Gfschaft Mark 24. Okt. 1865 (s. Freiherrl. Taschenbuch, Jahrg. 1868, S. 622); preuß. Gf nach dem Rechte der Erstgeburt d. d. Charlottenburg 5. Mai 1888, geknüpft an den Besitz des d. d. Charlottenburg 7. April 1856 landesherrlich bestätigten Fideikommisses Bodelschwingh, Ldkr. Dortmund, mit Schörlingen, Kr. Recklinghausen (zus. 847 ha). — Geschichtl. Notiz im Jahrg. 1855 des Taschenbuchs der Freiherrl. Häuser, S. 431, und Beschreibung des Wappens ebenda im Jahrg. 1857, S. 549; vgl. auch Freiherrl. Taschenbuch, 1888, S. 595.

(Im gräflichen Stamme erloschen.)

† Karl Gisbert Wilhelm Albrecht Ferdinand Graf von Bodelschwingh-Plettenberg, * Gerebhoven 30. April 1821, † Bodelschwingh 29. Jan. 1907, Fkherr, Herr auf Rodenberg (268 ha), Kr. Hörde, Schwarzenberg (129 ha), Kr. Altena, Ikern (327 ha) und Dorloh (65 ha), Ldkr. Dortmund, Gerebhoven mit Katzen und Kätzcherhof (zus. 267 ha), Kr. Bergheim, Drais, Reg.-Bez. Wiesbaden, und Loward, Niederlande, Erbmarschall ꝛc., Kgl. preuß. Khr und WGRat, Kommendator des Joh.-O.; ⚔ Bodelschwingh 1. Mai 184[7] mit Eugenie Freiin Quadt-Wykradt-Hüchtenbruck, * Köln 23. Juni 1824, † Haus Dorloh 7. Sept. 1907.

Tochter: Wilhelmine (Minette) Eugenie Karoline Luise Gisberta Friederike Freiin von Bodelschwingh-Plettenberg, * Düsseldorf 22. Mai 1849; ⚔ Bodelschwingh 18. Okt. 1867 mit Dodo Frhrn zu Inn- und Knyphausen, Kgl. preuß. Khrn und Major a. D. [Haus Dorloh bei Mengede, Westfalen.]

Pocci.

Katholisch. — Altes Patriziergeschlecht aus Viterbo. — Immatrikuliert im Kgr. Bayern bei der Gfnklasse 10. Febr. 1817. — Erste Aufn. 1842.

† Franz Graf von Pocci, * München 7. März 1807, † das. 7. Mai 1876. Bes. des Ritterlehens Ammerland, Dr. phil., Kgl. bayer. Km. und Oberstkm.; ⚔ Wien 4. Juni 1834 mit Albertine Gfin Marschall, * Wien 10. Sept. 1808, † München 4. Nov. 1890, Kgl. bayer. PD. und ED. des Kgl. bayer. Theresien-O.

Kinder: 1. Maria Elisabeth, * München 1. Mai 1835, ED. des Kgl. bayer. Theresien-O. [München.]
2. † Friedrich Joseph Fabricius Evaristus, * München 19. März 1838, † das.

6. März 1899, Bes. des Ritterlehens Ammerland, Kgl. bayer. Km., Kais. deutscher OFörster a. D.; ⚔ München 1. Mai 1869 mit — Marie Freiin von Pfeffel, * Florenz 10. Jan. 1838. [Ammerland und München.]

Kinder: 1) Franz Karl Joseph Friedrich, * München 15. Mai 1870, Bes. des Ritterlehens Ammerland und Herr auf Meilenberg bei Wolfratshausen, Kgl. bayer. Hptm. der Res. a. D.; ⚔ Köln a. Rh. 24. April 1897 mit — Wanda Freiin von Oppenheim, * Köln 14. Nov. 1871. [Schloß Ammerland am Würmsee.]

Söhne: (1) Hans Friedrich Franz Fabricius Karl Maria, * München 4. Okt. 1902.

(2) Konrad Albert Friedrich Franz, * München 18. Dez. 1904.

2) Karl Gottlieb Konrad Christian Hubert, * Straßburg i. E. 5. Okt. 1874, Kgl. bayer. Kfkr und OLt. der Res. a. D. [Berlin.]

3) Ernestine (Nini) Marie Magdalene Christian Elisabeth, * Straßburg i. E. 22. Juli 1883.

3. August Karl. * München 16. Jan. 1845, Kgl. bayer. Km. und Major a. D.; ⚔ Reichenhall 6. Juni 1878 mit — Albertine Gfin Marschall, * Wien 25. Sept. 1846. [Landshut.]

Kinder: 1) Ernst August Franz Friedrich Evaristus Joseph, * München 9. Febr. 1880, Kgl. bayer. Lt. im 2. Schweren Reiterrgt, kmdt zur Equitationsanstalt. [München.]

2) Maria Annunciata Elise Albertine Bertha Christine Auguste Felicitas, * Landshut 25. März 1882. ED. des Kgl. bayer. Theresien-O.

3) Konrad August Franz Friedrich Evaristus Joseph. * Landshut 20. Sept. 1883, Kgl. bayer. Lt. im 2. Schweren Reiterrgt. [Landshut.]

Podstatzky-Lichtenstein.

Katholisch. — Mährischer Uradel; böhm. Gf. d. d. Wien 1. Dez. 1707; erbländ.-österr. Namen- und Wappenvereinigung mit „Lichtenstein" d. d. Wien 6. Febr. 1762. — Besitz: Das Fideikommiß Weseliczko, Bez. Weißkirchen, Mähren, mit erbl. Sitz im Herrenh. des österr. Reichsrats seit . . . — Erste Aufnahme 1827; Näheres über die Standeserhebungen im Jahrg. 1861, S. 628. Vgl. auch den Artikel Podstatzky-Prussinowitz und Thonsern im Taschenbuch der Freiherrl. Häuser.

† Leopold Franz Graf Podstatzky-Lichtenstein, Freiherr von Prussinowitz. * . . 13. Aug. 1763, † . . 1. Okt. 1813, K. K. Km.; ⚔ . . 17. Sept. 1792 mit Maria Theresia Gfin Kolowrat-Krakowsky, * Wien 23. Juni 1770, † Stronsdorf 21. Mai 1849 (wiederverm. . . 1815 mit Karl Gfn zu Hardegg).

Söhne: 1. † Leopold, * .. 1801, † Wien 12. Mai 1848, Herr auf Teltsch, Studein, Borowna, Schlakau und Königseck, K. K. Km. und Hofmusikgf.; ⚔ . . 1. Mai 1825 mit Amalia Gfin von Clary und Aldringen, * . . 18. März 1805, † Teltsch 24. Aug. 1865, K. u. K. PD. und StkrD.

Kinder: 1) † Maria Therese Amalia Leopoldina, * . . 23. April 1829, † Hauzenstein bei Regenstauf 11. März 1907, StkrD.; ⚔ Wien 29. Nov. 1849 mit Ludwig Gfn Spangen von Uyterneſſe, † Wien 28. Febr. 1888, K. u. K. Km.

2) † Leopold Felix Menrad Franz Karl, * Teltsch 25. Juni 1840, † Abbazia 17. Febr. 1902, Fkherr ꝛc., Herr auf Teltsch mit Studein und Borowna und auf Königseck, K. u. K. Km. und GRat, Großkreuz, EBailli und vorm. a. o. G. u. b. M. des souv. Malt.-RrD.; ⚔ I) Wien 3. Juni 1862 mit Franziska Gfin Paar, * . . 10. Mai 1842, † Wien 4. Febr. 1881, K. u. K. PD. und StkrD.; II) Prag 14. April 1888 mit — Nikolasina Gfin von Thun und Hohenstein, * Choltitz 18. Okt. 1852, K. u. K. PD., ED. des souv. Malt.-RrD. und StkrD. [Wien.]

Kinder 1r Ehe: (1) Ida Maria Amalie Antonie Johanna Capistrana,

* Wien 23. Okt. 1865, K. u. K. PD., ED. des souv. Malt.-RrO.; ⚔ Wien 11. Nov. 1883 mit Ferdinand Pr. von Lobkowitz, Herrn auf Unter-Beřkowitz und Winteritz, Böhmen, ꝛc., K. u. K. Km., GRat und Major der Ref. des Drag.-Rgts Nr. 14. [Unter-Beřkowitz und Prag.]

(2) Amalia Theresia Maria Walpurga Spirida, * Wien 14. Dez. 1867, K. u. K. PD. und StkrD.; ⚔ Wien 25. Juni 1891 mit Erwein Gfn von Nostitz-Rieneck, Majoratsherrn, K. u. K. Km. und GRat. [Prag.]

(3) Aloys Maria Joseph Adolf Gustav Leopold Hubertus, * Wien 2. März 1873, Fkherr und erbl. Mitgl. des Herrenh. des österr. Reichsrats, Herr auf Teltsch mit Studein und Borowna, Bez. Datschitz, Mähren, und Königseck, Böhmen, K. u. K. Km., ERr des souv. Malt.-RrO.; ⚔ Prag 7. Juni 1900 mit — Leopoldine Gfin von Thun und Hohenstein, * Benatek 27. Mai 1875. [Schloß Weseliczko und Teltsch, Mähren.]

Söhne: a. Leopold Joachim Ulrich Karl Aloys Franciscus de Paula Anton von Padua Maria, * Weseliczko 2. April 1903.

b. Alois Leonard Laurentius Anton von Padua Maria, * Weseliczko 5. Sept. 1905.

(4) Karl Maria Leopold Joseph Ignatius Antonius Robert, * Weseliczko 7. Juni 1874, K. u. K. Km. und OLt. im Drag.-Rgt Nr. 7. [Brandeis a. d. E.]

(5) Marie Josephine Franziska Leopoldine Benedikta, * Wien 19. März 1878, K. u. K. PD. und StkrD.; ⚔ Wien 10. Febr. 1901 mit Rudolf Gfn von Abensperg und Traun, Fkherrn, K. u. K. Km. und Statth.-Sekr. a. D. [Wien.]

2. † Gustav Aloys, * Wien 28. Febr. 1807, † Salzburg 18. Mai 1904, K. u. K. Km. und GRat, vorm. Obersthofm. J. K. u. K. H. der Ehzgin Alice, Ghzgin von Toscana; ⚔ . . 1828 mit Amalia Freiin Lipowsky von Lipowitz, * . . 1804, † Wien 20. Mai 1859.

Kinder: 1) Adolfine, * Krassowitz 23. Sept. 1829; ⚔ . . 12. Sept. 1850 mit Franz-Seraph Frhrn Sedlnitzky-Odrowąs von Choltitz, † Salzburg 29. Juli 1896, K. u. K. Obersten a. D. [Salzburg.]

2) † Gustav, * Krassowitz 29. Mai 1832, † Berlin 15. Febr. 1894, K. u. K. Km. und Rittm. a. D.; ⚔ Wien 29. Mai 1860 mit — Marie Gfin von Lodron-Laterano, * Wien 20. Nov. 1833. [Wien.]

3) Luise, * Krassowitz 19. Dez. 1833; ⚔ Wien 26. April 1859 mit Karl Gfn von Pötting und Persing, † Wien 11. Jan. 1892, K. u. K. Km. und FMLt. a. D. [Baden bei Wien.]

Volheim.

Im eigenen Stamme erloschen.

Katholisch. — Oberösterreichischer Uradel; Wappenvereinigung mit Totzenbach d. d. Wien Montag nach Oculi 1394 (vom Hzg Albrecht); Reichsfrhr.-Bestätigung d. d. Linz 22. Jan. 1501; Reichsgf. d. d. Wien 12. Sept. 1721; kurpfälz. Ausschreibung d. d. Mannheim 20. Nov. 1721. — Erste Aufn. 1841.

(S. Jahrg. 1904, S. 639; neuere Nachrichten fehlen.)

Volier.

Evangelisch. — Österr. Gf. d. d. Wien 18. März 1828 (für Gottfried — erloschen 1833 und Übertragung des Gfnstandes 21. Mai 1833 (Diplom d. d. Wien 4. Febr. 1834, für Georg Max Jakob Heinrich, Vetter des Vorigen). — Erste Aufn. 1864.

† Georg Max Jakob Heinrich Graf von Volier, * Morières bei Avignon

18. Juli 1793, † Bumplitz bei Bern 4. Aug. 1842; ⚭ I) .. 20. Nov. 1828 mit Anna Wilhelmine Eugenie van Berchem, * .., † ..; II) Genf 4. April 1837 mit Maria Gfin von Zeppelin, * Stuttgart 30. April 1810, † Bad Boll, Württemb., 10. Okt. 1884.

Kinder: a) 1r Ehe: 1. Adolphine Mathilde Barbe, * Genf 27. April 1830; ⚭ .. 25. Jan. 1853 mit Albert de Tavel, † Vevey .. 1888. [Clarens am Genfer See.]

— b) 2r Ehe: 2. Karl Georg Maximilian, * Genf 30. Okt. 1839, Herr auf Altenhagen (616 ha erworben 1882), Mecklenb.-Schw., Kgl. württemb. Major a. D., ERr des Joh.-O.; ⚭ I) Hamburg 7. Okt. 1875 mit Olga Schröder, * Hamburg 14. Juni 1856, † .. 19. Okt. 1882; II) Hamburg 3. Juli 1884 mit deren Schwester — Martha Dorothea Schröder, * Hamburg 19. Okt. 1864. [Altenhagen bei Kröpelin.]

Kinder: a) 1r Ehe: 1) Georg Maximin Jakob Heinrich, * Othmarschen, Holstein, 19. Juni 1876, Herr auf Samow (823,58 ha; erworben 1901), Mecklenb.-Schw., Lt. der Res. des Ghzgl. mecklenb. Drag.-Rgts Nr. 18; ⚭ Deersheim 13. Juni 1901 mit — Sibylla Marianne Helene von Gustedt, * Deersheim 20. Mai 1880. [Samow bei Gnoien.]

Kinder: (1) Ursula Olga Helene, * Samow 28. Juni 1902.
(2) Georg Maximin Jakob Heinrich Adolf, * Samow 27. Juli 1903.
(3) Georg Ernst Eberhard Victor, * Samow 19. Aug. 1904.
(4) Hans-Claus Ferdinand, * Samow 10. Sept. 1905.

2) Maria Adolphine Georgine Helene, * Hamburg 14. Dez. 1881; ⚭ Altenhagen 2. Okt. 1902 mit Fritz von Restorff, Kgl. preuß. Rittm. und Esk.-Chef im Kür.-Rgt Nr. 6. [Brandenburg a. d. H.]

— b) 2r Ehe: 3) Olga Klara Sophie Erneſtine, * Altenhagen 26. Mai 1885; ⚭ daſ. 5. Nov. 1904 mit Karl (Charly) von Restorff, Kaiſ. deutſchem Korv.-Kpt., perſönl. Adj. Sr. K. H. des Pr. Adalbert von Preußen. [Kiel.]

4) Ferdinand Helmuth Rudolf, * Altenhagen 26. Jan. 1888.

Pongrácz von Szent-Miklós und Óvár.

Katholiſch. — Schenkung der Hſchaft Szent-Miklós, Kom. Liptau, 1230 (durch König Andreas II.), desgl. der Hſchaft Óvár 1244 (durch König Béla IV.); ungar. Baron (mit der Erwähnung, daß die Vorfahren ſchon im XIII. Jahrhundert Magnaten von Ungarn waren), d. d. Wien 17. Dez. 1608 (vom König Matthias II.). — Erſte Aufn. 1848. Vgl. auch den gleichnamigen Artikel im Taſchenbuch der Freiherrl. Häuſer.

A.

Ungar. Gf. d. d. Linz 19. Juni 1743 (für den Baron Kaſpar, K. K. WGRat und Km.).

† Johann Graf Pongrácz von Szent-Miklós und Óvár, * Nedecz 2. Juni 1763, † daſ. 31. Jan. 1845, K. K. Km.; ⚭ I) .. 1787 mit Anna Gfin Andrássy von Csik-Szent-Király und Krasznа-Horka, * .. 1769, † .. 1805, StkrD.; II) Nagy-Csebb 6. Sept. 1807 mit Suſanna Maria Freiin Barkóczy von Szala, * Kaſchau 21. Juni 1781, † Nedecz 15. Juli 1839, StkrD.

Kinder 2r Ehe: 1. † Arnold, * Nedecz 18. Juli 1810, † Nagy-Szombat 7. Juli 1890 (in der Schachwelt unter dem Namen „der Einſiedler von Tyrnau" bekannt), K. u. K. Km. und Statth.-Rat a. D.; ⚭ Wien 26. Aug. 1840 mit Karoline Fleiſchhackl von Hackenau, * Bukareſt 7. Aug. 1816, † Tyrnau 22. Jan. 1898.

Kinder: 1) Franziska de Paula, * Nedecz 26. Nov. 1846. [Tyrnau.]
2) Friedrich, * Nedecz 22. Mai 1850, K. u. K. Km., GRat und Sektions-

chef a. D., erbl. Mitgl. des ungar. OHauses; ✕ Raab, Ungarn, 26. Aug. 1882 mit — Antonie Gfin Batthyány von Németújvár, * Kiliti 31. Okt. 1864, StkrD. [Szarva und Preßburg.]

Kinder: (1) Maria Dorothea Karolina Josepha Friederike Valerie Felicitas, * Wien 21. Dez. 1883.

(2) Maria Friedrich Joseph Georg Anton Wilhelm Thomas, * Wien 19. Dez. 1885.

(3) Paul Maria Joseph, * Wien 14. Jan. 1889.

(4) Maria Martha Adele Ladislaja, * Wien 27. Juli 1893.

(5) Maria Irene Antonia Josepha Georgine Philomena Walpurga, * Wien 25. Febr. 1895.

(6) Maria Nikolaus Ladislaus Benjamin Adolf Aloys, * Wien 17. Juni 1897.

(7) Maria Thomas Adolf Wilhelm Josef Gabriel Amadeus, * Preßburg 10. März 1905.

3) Eugenie, * Balaßa-Gyarmat 8. Aug. 1852; ✕ Tyrnau . . 1877 mit August Wieser Edlem von Brunnecken, † Wien . . Nov. 1880, K. u. K. Oberstlt. der Ref. des Inf.-Rgts Nr. 72. [Tyrnau.]

4) Luise, * Tyrnau 25. Mai 1860. [Tyrnau.]

2. † Eugen, * Nedecz 11. Mai 1813, † Großwardein 26. Dez. 1891, Herr auf Nagy-Kágya, Kom. Bihar, und Nedecz, Kom. Trentschin, K. u. K. Km. und Oberst a. D.; ✕ Ofen 20. Dez. 1847 mit Wilhelmine Lónyay von Vasáros Náményund Nagy-Lónya, * Großwardein 27. März 1826, † das. 25. Sept. 1902, StkrD.

Kinder: 1) Marie, * Wien 31. Aug. 1848; ✕ Nagy-Kágya 15. Juni 1879 mit Joseph von Revicszky de Revisnye, Herrn auf Bagos, Sámsony und Geszteréd, Kom. Hayduk und Szabolcs. [Bagos bei Debreczen.]

2) Eugen (Jenö), * Wischau 5. Sept. 1853, Herr auf Bashalom, K. u. K. Km., erbl. Mitgl. des ungar. OHauses, EKr des souv. Malt.-KrO.; ✕ Debreczen 22. Mai 1877 mit — Isabella Gfin Dessewffy von Csernek und Tarkö, * Oros 26. Sept. 1855, StkrD. [Bashalom, Kom. Szabolcs.]

Söhne: (1) Eugen Maria Wilhelm Nikolaus, * Großwardein 19. Febr. 1878. [Bashalom.]

(2) Koloman Eugen Maria, * Großwardein 13. Febr. 1879, K. u. K. Km., Hon.-OStuhlrichter im Kom. Szabolcs. [Bashalom.]

3) † Wilhelm, * Nagy-Kágya 24. Sept. 1859, † Csehtelek 14. Mai 1900, Grundbes. in Nagy-Kágya und Ipoly-Pasztó, Kom. Hont, K. u. K. Km. und Lt. der Ref. des Hus.-Rgts Nr. 15; ✕ Budapest 8. April 1885 mit — Gabriele von Huszár de Baráthi, * Reszege 3. Juli 1862, StkrD. [Nagy-Kágya.]

Kinder: (1) Stephan Eugen Johann Nepomuk Karl Maria Aloysius Wilhelm, * Großwardein 14. Juni 1886.

(2) Eugen Wilhelm Stephan Karl Maria Johann von Nepomuk Aloysius, * Großwardein 23. Jan. 1890, K. u. K. Edelknabe und Zögling der K. K. Theresianischen Akademie in Wien.

(3) Wilhelmine-Maria Eugenie Stephanie Isabella Gabriele Aloysia, * Nagy-Kágya 23. Juli 1893.

(4) Karl Wilhelm Eugen Maria Stephan Aloysius, * Nagy-Kágya 19. Febr. 1896.

(5) Wilhelm Josef Maria Aloysius, * Nagy-Kágya 6. Mai 1898.

3. † Stephan, * . . 21. Sept. 1814, † Arad 16. Sept. 1845; ✕ Biri, Kom. Szabolcs, 23. Jan. 1839 mit Josephine von Kállay de Nagy-Kálló, * . . 1823, † . . 4. Aug. 1849.

Sohn: Adelbert, * . . 20. Dez. 1843, K. u. K. Km. und Rittm. der Ref. des Hus.-Rgts Nr. 5; ✕ Wien 20. Febr. 1878 mit — Mathilde verw. Gfin von Arco-Zinneberg, geb. Gfin von Wolff-Metternich zur Gracht,

* . . 14. Mai 1840, StkrD. und ED. des souv. Malt.-RrD. [Ebreichsdorf, NÖsterr.]

4. Marie, * . . 12. April 1816; ⚔ I) . . 20. Dez. 1837 mit Philipp Edlem von Weiß, † . . 11. April 1850, K. K. Gen.-Major; II) . . 1852 mit Emanuel von Herdiborczky, † . . 1886, K. u. K. Major a. D. [Linz, OÖsterr.]

5. † Franz, * Nedecz 27. Juni 1817, † Budapest 7. April 1894, K. u. K. Km., Kgl. ungar. OGespan i. P.; ⚔ Eibach, Württemb., 26. Jan. 1845 mit Karoline Gfin von Normann-Ehrenfels, * Groß-Sachsenheim, Württemb., 18. Febr. 1822 (luth.), † Kaschau 12. Jan. 1901.

Kinder: 1) Anna, * Teschen 28. Aug. 1849, StiftsD. von Hall, Tirol. [Wien.]

2) Hedwig Helena, * Alsó-Kubin 30. Sept. 1863; ⚔ Wien 10. Nov. 1885 mit Jordan Felix Görgey de Görgö und Toporcz. [Löcse.]

3) Franz, * Alsó-Kubin 29. Jan. 1865, K. u. K. Km., Kgl. ungar. OGespan a. D.; ⚔ Gmunden 23. April 1894 mit — Alexandra Gfin Prokesch von Osten, * Graz 18. Juni 1864. [Budapest.]

6. Seraphine, * Nedecz 5. März 1820, Gfl. Herberstein-Illésházysche StiftsD. [Nagy-Szombat.]

B.

Ungar. Gf. d. d. Wien 15. Febr. 1763 (für den Baron Adam Johann Nepomuk, Großneffen des 19. Juni 1743 in den ungar. Gfnstand erhobenen Kaspar, s. A.)

† Rudolf Graf Pongrácz von Szent-Miklós und Óvár, * Nedecz 10. Dez. 1798, † Krasznyán 21. Mai 1859, K. K. Km.; ⚔ Krasznyán 5. Mai 1830 mit Sidonia Gfin Pongrácz, * Krasznyán 29. Juli 1810, † das. 29. Dez. 1891, StkrD.

Kinder: 1. Adolf, * Nedecz, Kom. Trentschin, 15. Juli 1837, Herr auf Óvár, Kom. Trentschin, und Nagy-Surány, Kom. Neutra, Päpstl. Prälat, inful. Propst in Vág-Ujhely, Dechant des Bez. Csejthe. [Vág-Ujhely, Kom. Neutra.]

2. Eduard, * Nedecz 5. Juli 1840; ⚔ Révfalu 6. Juni 1894 mit — Susanne Bjelik, * Révfalu 11. Aug. 1853. [. . .]

Kinder: 1) Johann Nepomuk, * Révfalu 17. Mai 1875, K. u. K. Lt. der Res. des Hus.-Rgts Nr. 9; ⚔ London 23. April 1906 mit — Muriel Frances Mary Eyre, * London 19. Sept. 1879. [Krasznyán, Kom. Trencsén.]

2) Henriette, * Révfalu 21. Juni 1891.

3. † August, * Krasznyán, Kom. Trentschin, 4. Nov. 1841, † Révfalu 6. Febr. 1899, Herr auf Révfalu; ⚔ Nagy-Unyom 1. Juni 1878 mit — Amalia Maria Antonia Johanna Melanie Sényi de Nagy-Unyom, * Nagy-Unyom 24. Okt. 1850. [Révfalu.]

Kinder (Bes. von Révfalu, Kom. Trentschin, und von Kopaszhalom, Kom. Pest): 1) Rudolf Karl Eduard Maria Adolf, * Révfalu 19. Mai 1879, Dr. jur., Konzipist im Kgl. ungar. Ackerbaumin., tit. OStuhlrichter im Kom. Trencsén, K. u. K. Lt. der Res. des Hus.-Rgts Nr. 6; ⚔ Klausenburg 9. Jan. 1904 mit — Anna Maria Antonia Dorgó de Aranykút, * Klausenburg 2. Febr. 1885. [Budapest.]

Sohn: Rudolf Adolf August Albert Franz Maria, * Klausenburg 6. Mai 1907.

2) Karola Aloysia Katharina Sidonia Maria Antonia, * Révfalu 28. April 1881.

4. Ludmilla, * Krasznyán 30. Aug. 1845; ⚔ das. 5. Mai 1866 mit Zoltán von Zmeskál, Großgrundbes. in den Kom. Arva, Heves und Gömör. [Lestyén, Kom. Arva.]

Poniński.

Großpolnischer Uradel. — W.: Łodzia. — Erste Aufn. 1852. S. auch Goth. Hofkalender, III. Abt.

A.

Preuß. indirekte Anerkennung des Gfnstandes durch Beilegung des Gfntitels gelegentlich der Verleihung des schles. Inkolats d. d. . . 4. Aug. 1782 (für Ignaz August, dessen Söhne die beiden Linien stifteten).

I. Linie. (Katholisch.)

Österr. Prävalierung des preuß. Gfnstandes d. d. Wien 8. März 1842 (für die Brüder Arthur, Ladislaus und Alfred).

† August Graf (Łodzia) Poniński, * . . 1791, † . . 16. Dez. 1832, K. K. Major a. D.; ⚔ . . mit Maria (Łodzia) Ponińska, * . ., † . ., Herrin auf Zrencin.

Söhne: 1. † Arthur, * Zrencin 17. Dez. 1817, † Kowalówka 18. Jan. 1865, Herr auf Kowalówka; ⚔ Willimow 17. Sept. 1850 mit Adele Freiin Reisky von Dubnitz, * Willimow, Böhmen, 16. Dez. 1820, † Kowalówka 19. April 1889.

Sohn: Johann, * Kowalówka 22. Juni 1861. [Skrzdlna, Galizien.]

2. † Ladislaus August, * Zrencin, Galizien, 16. Febr. 1823, † Sapojyn, Wolynien, 19. Aug. 1901, Kgl. italien. Gen.-Lt. der Ref. und Gen.-Adj.; ⚔ Paris . . 1863 mit — Olga verw. Przssin Swiatopolk-Czetwertyńska, geb. Przssin Swiatopolk-Czetwertyńska, * Płoska 9. Dez. 1835.

Söhne: 1) Stephan Ladislaus Maria, * Ferrara, Italien, 22. Juli 1865, Kgl. italien. Rittm. der Ref.; ⚔ Krakau 27. April 1890 mit — Marie von Jaroszyńska, * . . 15. Aug. 1870. [Majków, Wolynien.]

2) Miecislaus Eustach Adolf, * Płoska, Wolynien, 16. Juni 1869; ⚔ Krakau 16. Juli 1894 mit — Amelie von Jastrzębska, * Krakau 24. Okt. 1871. [Krakau.]

Töchter: (1) Micheline Marie Josephine, * . . 1. Mai 1896.
(2) Julie, * Krakau . . 1898.
(3) Marie Louise, * Krakau . . 1899.

3. † Alfred, * Zrencin 19. April 1825, † Tarnów 17. Nov. 1904, K. u. K. Major a. D.; ⚔ Lemberg 5. März 1855 mit Sophie von Myślowska, * Zwiniacz, Galizien, 4. März 1838, † Brody 11. Febr. 1881.

Tochter: † Maria Honorata Viktoria, * Kolomea 26. Febr. 1859, † Tarnów 13. Aug. 1907; ⚔ Krakau 20. Aug. 1890 mit Ernst Frhrn von dem Hagen, K. u. K. Gen.-Major (beurl.).

II. Linie. (Evangelisch.)

† Christoph Graf (Łodzia) Poniński, * Siebeneichen 24. Juli 1801, † Breslau 5. Mai 1874, Kgl. preuß. Reg.-VPräs.; ⚔ . . 27. Nov. 1832 mit Bernhardine Burggfin und Gfin zu Dohna-Schlodien, * . . 9. Juni 1808, † Breslau 9. Nov. 1869.

Kinder: 1. Valeria (Wally), * Glogau 8. Aug. 1836, Gründerin und Oberin des Diakonissen-Mutterhauses in Breslau.

2. † Bernhard, * Siebeneichen 19. Dez. 1837, † Posen 3. Dez. 1882, Kgl. preuß. Major und Bat.-Kmdr im 2. GRgt z. F.; ⚔ Stahmeln 28. Sept. 1882 mit — Helene verw. von Funcke, geb. von Funcke, * Beeskow 13. Juni 1854 [Glogau.]

3. Alfred, * Siebeneichen 15. Mai 1841, Kgl. preuß. Oberstlt. a. D.; ⚔ I) Guben 9. Juni 1868 mit Emilie (Emmy) Driemel, * Guben 17. Juli 1846 (gesch.

[. . .]; II) Berlin 25. März 1892 mit — Hedwig von Podewils, * Potsdam 25. Aug. 1849, Herrin des im Jahre 1871 gestifteten Fideikommisses Coseeger mit Mallnow (zus. 1037 ha), Kr. Colberg-Cörlin. [Co'e-ger bei Cörlin.]

Söhne 1r Ehe: 1) Alfred, * Berlin 14. Dez. 1870, Kgl. preuß. Hptm. und Komp.-Chef im Gren.-Rgt Nr. 2. [Stettin.]

2) Bernhard, * Potsdam 12. Dez. 1872, Kgl. preuß. OLt. im 2. GRgt z. F., kmdt zur Dienstl. beim Großen Gen.-Stabe; ⚔ Berlin 23. Sept. 1900 mit — Marie von Waldow, * Sadelberg 20. Jan. 1880. [Berlin.]

Tochter: Sonnia, * Berlin 2. Sept. 1901.

3) Stanislaus, * Rastatt 20. Okt. 1874, Kgl. preuß. OLt. im Inf.-Rgt Nr. 31. [Altona.]

4) Joachim, * Konstanz 5. Sept. 1880, Referendar. [Breslau.]

4. Apollonia (Lonna), * Siebeneichen 21. Dez. 1843, Domina des Klosters Zehdenik. Ukermark.

5. Bernhardine, * Siebeneichen 8. März 1848, EStiftsD. von Heiligengrabe. [Breslau.]

B*.

Katholisch. — Preuß. Gf nach dem Rechte der Erstgeburt aus je adeliger Ehe und geknüpft an den Besitz von Wreschen (3603 ha, inkl. 1261 ha Wald), Kr. Wreschen, d. d. Königsberg 10. Sept. 1840.

† Stanislaus 1. Graf (Lodzia) Poniński, * Wreschen 13. Nov. 1779, † Berlin 4. Nov. 1847, Herr auf Wreschen, Gen.-Ldschafsdirektor und Ldtagsmarschall, Kgl. poln. Oberst; ⚔ . . mit Anna Gfin Sierakowska, * . ., † Koscielec 4. Aug. 1859.

Söhne: 1. † Eduard Marcel 2. Graf (Lodzia) Poniński, * Węgierki 3. Okt. 1810, † Wreschen 1. Juni 1893, Herr auf Wreschen; ⚔ . . 1. Febr. 1838 mit Eustachia Josepha von Grabska, * Wieczyn 19. Nov. 1817, † Wreschen 14. Jan. 1889.

Sohn: Stanislaus 3. Graf (Lodzia) Poniński, * Tulce 27. Mai 1846, Herr auf Wreschen, EMr des souv. Malt.-MrO.; ⚔ . . 21. Sept. 1869 mit — Marie Gfin von Brudzewo-Mielżyńska, * Pawłowice 7. Jan. 1851. [Schloß Owieszyn bei Wreschen.]

Kinder von Poniński(a): (1) Felix, * Dominowo 17. Juli 1871, Herr auf Buszewo, Kr. Samter, Kgl. preuß. Lt. der Res. des Hus.-Rgts Nr. 6.

(2) Helene, * Dominowo 6. Okt. 1872; ⚔ Wreschen 29. Sept. 1896 mit Eduard Gfn von Mycielin-Mycielski. [Górka bei Trzebinia.]

2. † Boleslaus von Poniński, * Węgierki 10. Aug. 1814, † Bromberg 23. Okt. 1877, Herr auf Malczewo, Kr. Gnesen; ⚔ Siedlec 4. Juni 1838 mit — Leokadia Gfin von Götzendorff-Grabowska, * Grylewo . . Nov. 1817. [Posen.]

Kinder von Poniński(a): 1) Witold, * Posen 21. März 1839; ⚔ das. . . Juni 1867 mit — Maria von Moszczeńska, * Wiatrowo 8. Aug. 1849. [. . .]

Kinder von Poniński(a): (1) Anna, * Malczewo 26. Mai 1868; ⚔ . . 1899 mit Heinrich Matuszewski, Zahnarzt. [Krakau.]

(2) Adolf, * Malczewo 26. Sept. 1870; ⚔ . . mit . . Wencel. [. . .]

2) Alfred, * Gnesen 20. Aug. 1840, Päpstl. Hausprälat, EDomherr von Posen, Dekan und Propst in Koscielec, Kr. Hohensalza.

3) Wanda, * Jankowo 23. Sept. 1841, Herrin auf Dciąż (1286 ha), Kr. Ostrowo; ⚔ I) Breslau 10. Aug. 1865 mit Anton von Moramski, † . . 9. Nov. 1871, Herrn auf Dciąż; II) Koscielec 10. Aug. 1876 mit Stanislaus Gfin Tyszkiewicz. [. . .]

4) Kasimir, * Malczewo 27. Nov. 1846; ⚔ Posen 3. Febr. 1874 mit — Bolesława von Brzeska, * Jablkowo 24. Aug. 1853. [. . .]

Töchter. von Ponińska: (1) Isabella, * Lenartowo, Kr. Hohensalza, 12. März 1880; ⚭ Posen 3. Okt. 1899 mit .. Lech von Zaborowski, Herrn auf Gluchów.
(2) Celina, * Lenartowo 26. Nov. 1881; ⚭ Reczków .. Juli 1903 mit Sigismund von Chłapowski. [Stawiany.]

5) Adolf, * Posen 18. Mai 1855, Herr auf Koscielec (1450 ha), Kr. Hohensalza, und Piotrkowice (500 ha), Kr. Strelno, Kgl. preuß. Rittm. der Gldw.-Kav. a. D.; ⚭ Swojatycze, Litauen, 15. Juni 1880 mit — Sophie Gfin Czapska, * Wilno, Litauen, 18. Juli 1860. [Koscielec.]

Kinder. von Poniński(a): (1) Rosalie, * Zerniki 29. Mai 1881; ⚭ Koscielec 15. Okt. 1901 mit Zygmunt von Zoltowski (s. dieses Taschenbuch). [Nekla.]
(2) Anton, * Zerniki (Schönwerth) 18. Juni 1882. [. . .]
(3) Sophie, * Zerniki (Schönwerth) 18. Mai 1883; ⚭ Koscielec 25. Jan. 1905 mit Bogdan Gfn Srembek, Herrn auf Wysocko und Sadowie. [. . .]
(4) Irene, * Zerniki (Schönwerth) 25. Febr. 1885.
(5) Maria, * Koscielec 18. April 1886.
(6) Eduard, * Koscielec 1. Juli 1887.
(7) Therese, * Koscielec 9. März 1889.
(8) Alfred, * Koscielec 16. Juni 1896.

Porcia.

(S. Goth. Hofkalender. III. Abteilung.)

Posadowsky-Wehner.

Evangelisch. — Schlesischer Uradel; böhm. Frhr. mit „Frhr von Postelwitz" d. d. Wien, 5. Juni 1705; preuß. Anerkennung d. d. Cölln a. d. Spree 17. Nov. 1706; preuß. Gf. d. d. Berlin 19. (Diplom d. d. Berlin 20.) Jan. 1743; Namen- und Wappenvereinigung mit „Wehner" (nach Anfall des Wehnerschen Fideikommisses Blottnitz-Centawa) durch Karl Friedrich Aemil Gfn von Posadowsky, Sohn des Friedrich Wilhelm Gfn von Posadowsky aus der am 2. Febr. 1761 geschlossenen Ehe mit Amalie von Wehner. — Besitz: Das 11. Juli resp. 28. Sept. 1754 gestiftete, 1784 von den † von Wehner ererbte Fideikommiß Blottnitz-Centawa mit Balczarzowitz, Grzeboschowitz, Groß-Pluschnitz, Warmuntowitz und Rogonschütz (zus. 3857 ha), Kr. Groß-Strehlitz. — Erste Aufn. 1833.

† Karl Friedrich Aemilius Graf von Posadowsky-Wehner, Freiherr von Postelwitz, * Tost 27. Dez. 1761, † Dammitsch 5. Juni 1840, Fkherr, Herr auf Dammitsch &c., Kgl. preuß. Khr; ⚭ Lehsewitz 28. Okt. 1783 mit Friederike Elisabeth von Unruh, * Lehsewitz 18. Nov. 1767, † Dammitsch 21. März 1826.

Söhne: 1. † Georg Karl Friedrich Siegesmund, * Dammitsch 15. Mai 1785, † Blottnitz 19. April 1851, Fkherr, Kgl. preuß. Olt. a. D.; ⚭ I) Czarnowanz 20. Febr. 1821 mit Auguste Hedwig Dorothea Beyer, * Czarnowanz 12. Juli 1794, † Blottnitz 4. Okt. 1822; II) Blottnitz 4. April 1823 mit Charlotte Henriette Emilie Karoline Friederike gesch. Reinecke, geb. von Cranach, * Cracau 10. Febr. 1799, † Blottnitz 10. April 1844.

Sohn 2r Ehe: Hermann Albert Ottokar Friedrich Karl, * Blottnitz 5. März 1825, Fkherr, Kgl. preuß. Lt. a. D.; ⚭ I) Berlin 5. Aug. 1850 mit Bertha Hedwig Doris Volkmar, * Berlin 9. Febr. 1829, † Blottnitz 29. Aug. 1873; II) Hechingen 22. Juni 1875 mit Auguste Mathilde von Sandrart, * . . 24. Okt. 1823, † Tremezzo am Comer See 23. Mai 1900. [Blottnitz.]

Kinder 1r Ehe: (1) Josephine Luise Henriette, * Blottnitz 3. Jan. 1852; ✕ Weltlich-Kattern 11. Sept. 1871 mit Friedrich Frhrn von Richthofen, † Dürrjentsch 30. Mai 1905, Herrn auf Dürrjentsch bei Breslau. [Dürrjentsch.]

(2) Leopold Friedrich Wilhelm Oswald Moritz Georg Benno Hermann, * Blottnitz 10. Juli 1853, Kgl. preuß. OLt. a. D.; ✕ Pomßen 29. Sept. 1878 mit — Martha Johanna Elisabeth Dietze, * Pomßen 6. Mai 1859. [Schloß Groß-Pluschnitz.]

Kinder: a. Hertha Anna Mathilde Luise. * Groß-Pluschnitz 24. Juli 1881; ✕ Breslau 22. Mai 1906 mit Max Kuhlwein von Rathenow, Herrn auf Wutschdorf, Kgl. preuß. OLt. a. D., ERr des Joh.-O.

b. Silvius Rudolf Ernst Klemens, * Groß-Pluschnitz 14. Dez. 1882, stud. jur. [Breslau.]

c. Anne-Marie, * Groß-Pluschnitz 21. Febr. 1885.

d. Hans Adam, * Groß-Pluschnitz 19. Aug. 1894.

(3) Hermann Silvius Albert Benno Karl. * Blottnitz 10. Febr. 1856, Kgl. preuß. Lt. a. D.; ✕ Ruhnen 11. März 1881 mit — Martha Johanna Elisabeth Koehlmann, * . . . [Breslau.]

Tochter: Elisabeth Dorothea Henriette Augusta. * Hammer in der Mark 4. Dez. 1888.

(4) Silvius Hugo Arthur Edwin Friedrich Wilhelm. * Blottnitz 2. Febr. 1857, Kgl. preuß. Major beim Stabe des Kür.-Rgts Nr. 5; ✕ I) Repczelak 10. Dez. 1893 mit Kata Isabella Radó von Szent-Martón, * Repczelak 6. Febr. 1873 (gesch. 1905; wiederverm.); II) Danzig 2. Mai 1906 mit — Erika von der Groeben, * Karlsruhe 28. Aug. 1879 (s. dieses Taschenbuch). [Riesenburg.]

Tochter: . ., * Riesenburg 31. Jan. 1907.

(5) Doris Amalie Luise, * Blottnitz 31. Jan. 1858; ✕ das. 19. Okt. 1880 mit Ernst von Reiche, Kais. deutschem VAdm. z. D. [Naumburg a. d. S.]

(6) Helene Silvia Hermine, * Blottnitz 19. Juli 1860; ✕ Tost 29. Mai 1884 mit Kurt Guradze, Herrn auf Tost-Peiskretscham, Kgl. preuß. Rittm. der Ldw.-Kav.

(7) Rudolf Hans Eduard Wolfgang Arthur. * Blottnitz 1. Aug. 1861, Kgl. preuß. Rittm. und Esk.-Chef im Drag.-Rgt Nr. 21. [Bruchsal.]

2. † Adolf Eduard. * Blottnitz 18. Dez. 1799. † Dammitsch 14. Juni 1848, Herr auf Dammitsch, Kr. Steinau, NSchles., Kgl. preuß. OAdesaer.-Rat; ✕ Dammitsch 2. Nov. 1830 mit Amalie Juliane Adolfine Wilhelmine von Wlök, * Saagan 3. Aug. 1811. † Zehlendorf 29. Juni 1880.

Kinder: 1) Leopoldine Georgine Helene Luitgarde Amalie * Fraustadt 24. März 1832 [Dresden]: ✕ Glogau 4. Jan. 1860 mit Hermann von Bülkinasloewen (gesch. 1866), Kgl. preuß. OLt. a. D.

2) Adolf Friedrich Edwin. * Fraustadt 7. Jan. 1834, Kgl. preuß. Ldrat a. D.; ✕ Rinkowken 26. Okt. 1863 mit Helene Nebring gen. von Szerdahelyi, * Rinkowken 10. Sept. 1841. † Petersdorf 23. Dez. 1889. [Dresden.]

Kinder: (1) Friedrich Adolf Ferdinand Forsten, * Rinkowken 12. Aug. 1864, Kgl. preuß. Major im Großen Gen.-Stab, kmdt als Mil.-Attaché zur Kais. deutschen Botschaft in St. Petersburg.

(2) Katharina Antonie Hermine, * Rinkowken 21. Aug. 1866; ✕ Petersdorf 26. Sept. 1885 mit Alfred von Körber, Herrn auf Schosdorf, Schlesien.

(3) Harry. * Neumark 17. Aug. 1869, Kais. deutscher Korv.-Kpt. und Kmdt S. M. Schiff „Jaguar" (ostas. Station), ERr des Joh.-O.; ✕ Berlin 17. Febr. 1900 mit — Erika von Witzleben-Normann, * Weimar 3. Mai 1880. [Naumburg a. d. S.]

Kinder: a. Kurt Friedrich Edwin Arthur Hermann, * Berlin 9. Okt. 1903.

b. Karin. * Berlin 1. Nov. 1904.

(4) Elsbeth, * Hofgeismar 1. Febr. 1877. [Göhren.]

3) Amalie Auguste Angelika, * Pleschen 3. Juli 1835. [Dresden.]
4) Arthur Adolf. * Groß-Wogau 3. Juni 1845. Dr. jur., Dr. med. (h. c.), Kais. deutscher WGRat. Staatssekr. a. D., Kgl. preuß. Staatsmin., Mitgl. des Staatsrats und des Herrenh., Dechant des Domstifts Naumburg. RRr des Joh.-O., Rr des Schw. AO., Großkreuz des Kgl. bayer. St. Hubertus-O.; ⚔ Breslau 3. Jan. 1871 mit — Elise Emma Adolfine verw. Thomas, geb. von Möller, * Berlin 15. Aug. 1840. [Naumburg a. d. S.]

Kinder: (1) Hans Adam Nikolaus, * Welna, Kr. Gnesen, 9. Mai 1872, Kgl. preuß. Ldrat des Kr. Elbing und Lt. der Res. des 1. GFeldart.-Rgts. [Elbing.]

(2) Helene Elisabeth, * Welna 9. Mai 1872, Zwillingsschwester des Vorigen; ⚔ Berlin 7. Juni 1906 mit Dr. Carl von Grimm, Kais. deutschem GRea.-Rat, Mitgl. des Reichsbankdirektoriums, Ghzgl. bad. Kfrn. [Berlin.]

(3) Martha Helene, * Wongrowitz 16. Sept. 1875.

Pöttickh von Pettenegg*.

Katholisch. — Rittermäßiger Reichsadel d. d. Augsburg 17. Febr. 1548; erbländ.-österr. Adel mit Wappenbesserung d. d. Graz 11. Febr. 1602 (vom Ehzg Ferdinand); Reichsadel bestätigt mit dem Prädikat „von Pettenegg" d. d. Preßburg 27. April 1655; Ldmann von Krain 5. Febr. 1689; Gf nach dem Rechte der Erstgeburt d. d. Mantua 15. Mai 1699 (vom Hzg Ferdinand Karl von Mantua, als Reichsvikar von Italien); österr. Frhr d. d. Wien 1. Aug. 1854; Bestätigung und Anerkennung des ausländischen Gfnstandes nach dem Rechte der Erstgeburt als eines österr. Gfnstandes 26. Juni (Diplom d. d. Wien 21. Juli) 1878. — Erste Aufn. 1880.

Eduard Karl Borromäus Gaston Pöttickh Graf und Freiherr von Pettenegg, * Pevensfeld bei Laibach 13. Juni 1847, Dr. theol., jur. can. et phil., K. u. K. GRat und Km., Tit.-Erzbischof von Damiata (Damiette), Päpstl. Hausprälat und Referendarprälat. Großkapitular des Deutschen RrO., Ratsgebietiger der Ballei Österreich und Komtur von Groß-Sonntag. [Wien.]

Pötting und Persing.

Katholisch. — Niederösterreichischer Uradel; Reichsfrhr. d. d. Prag 21. Mai 1605; niederösterr. Herrenstand 1606; böhm. Frhr. 29. März 1607; Erb-Burggf von Lienz in Tirol 18. Sept. 1636; böhm. Gf. 18. Juni 1649; Reichsgf.-Best. mit dem Prädikat „Hoch- und Wohlgeboren" d. d. Wien 18. Febr. 1662. — Erste Aufn. 1839.

† Alois Graf Pöttinau und Persing, Freiherr auf Ober-Falkenstein und Großkirchen, * Trhow-Kamenitz 11. Sept. 1779, † . . 27. Aug. 1859, Erb-Burggf ꝛc.; ⚔ Zara 17. Okt. 1803 mit Hedwig von Hannecart, * Tabor 18. Aug. 1779, † . . 29. Jan. 1829.

Söhne: 1. † Norbert, * Budapest 29. Juni 1804, † Budischau 16. Nov. 1882, Erb-Burggf K. u. K. Km. und Statth.-Rat a. D.; ⚔ . . 3. Mai 1852 mit Kajetana Gfin Chorinsky, * . . 6. Aug. 1821, † Krumpendorf am Wörthersee 11. Juli 1903, StkrD.

Kinder: 1) Hedwig Anna Maria Joachima, * . . 23. März 1853, Kapitularin des adeligen Damenstifts „zu den heil. Engeln" in Prag.

2) Norbert Joachim Maria, * Landskron 18. März 1854, Erb-Burggf von Lienz in Tirol, K. K. Staatsanwalt in Wiener-Neustadt; ⚔ Wien 14. Febr. 1889 mit — Marie Adelheid von Lindner, * . . 19. Sept. 1856.

Söhne: (1) Erich, * . . 27. Nov. 1890.
(2) Hanno, * . . 20. April 1892.
3) Adriana Joachima Anna, * . . 22. April 1856. [Wien.]

2. † Karl Maria, * Budischau 3. Sept. 1816, † Wien 11. Jan. 1892, K. u. K. Km. und FML. a. D.; ⚔ I) Budapest 13. April 1850 mit Flora Jankovich von Jeszenicze, * Budapest 13. Dez. 1824, † das. 3. Juni 1852; II) Wien 26. April 1859 mit — Luise Gfin Podstatzky-Lichtenstein, * Krassonitz 19. Dez. 1833. [Baden bei Wien.]

Söhne: a) 1r Ehe: 1) Joseph Maria Norbert, * Budapest 14. Jan. 1851, Dr. jur., K. u. K. Km. und Hofrat bei der Statth. in Brünn; ⚔ Rzikowitz, Mähren, 9. April 1877 mit — Auguste Edler von Amberg, * Prag 15. Febr. 1856.

Töchter: (1) Flora Maria Josepha, * Ungar.-Hradisch 8. Sept. 1880; ⚔ Brünn 3. Okt. 1905 mit Hanno Frhrn von Königsbrunn, K. u. K. Rittm. im Ul.-Rgt Nr. 2. [Tarnów.]
(2) Karoline Maria Luise, * Brünn 28. Febr. 1882.
(3) Anna Maria Josepha, * Trebitsch 24. April 1886.

— b) 2r Ehe: 2) Gustav Maria, * Wien 5. März 1860, K. u. K. Km. und Lt. i. d. E. des Ldw.-Ul.-Rgts Nr. 3, Komtur des souv. Malt.-RrO. [Baden bei Wien.]

Potulicki.

Katholisch. — Polnischer Uradel; preuß. Anerkennung des seit 1757 geführten Gfnstandes durch Min.-Reskr. vom 28. April 1780. — W.: Grzymała. — Erste Aufn. 1852.

† Michael Graf von Potulice-Potulicki, * Warschau 15. Juli 1756, † das. 24. Dez. 1806, Herr auf Vandsburg, Zempelburg, Kohling, Swarożyn, Runowo und Slesin; ⚔ Stobnica 8. Okt. 1782 mit Elisabeth Gfin Wodzicka, * Krakau 23. Febr. 1770, † Warschau 15. Juli 1806.

Söhne: 1. † Kaspar Peter Alexander, * Kościelniki 1. Jan. 1792, † Obory 12. Dez. 1853, Herr auf Vandsburg, Zempelburg, Obory, Wągrodno und Rogów; ⚔ Chobienice 14. Febr. 1817 mit Therese Gfin Brudzewo-Mielżyńska, * Kotowo 28. April 1795, † Posen 23. Okt. 1867, Herrin auf Niechanowo.

Kinder: 1) † Joseph Kasimir Mathias Adam, * Niechanowo 27. April 1828, † Posen 14. März 1870, Herr auf Jeziory; ⚔ Próchnowo 23. Okt. 1849 mit Ophelia Gfin Skorzewska a. d. H. Labiszyn, * Margonin 1. Nov. 1827, † Próchnowo 19. Nov. 1906.

Kinder: (1) Sigismund, * Soden 13. Okt. 1851, Herr des 1867 gestifteten Gräfl. Skorzewskischen Fideikommisses Próchnowo mit Zbyszewice und Konary (zus. 4786 ha), Kr. Kolmar und Wongrowitz; ⚔ Wien 30. Okt. 1893 mit — Maria-Anna Shey de Prado, * Pérenye, Kom. Szombathely, 20. Okt. 1873. [Próchnowo und Berlin.]

Kinder: a. Georg Roman Joseph, * Kaltenleutgeben 27. Juli 1894.
b. Yvonne Maria, * Próchnowo 27. Okt. 1902.

(2) Stanislaus, * Jeziory 8. Febr. 1855 [Brüssel]; ⚔ London 25. April 1894 mit Eulalie Henrietta Norriß, * St. Louis 18. Juni 1863 (gesch. [. . .]).

(3) Anton, * Posen 18. Dez. 1856, Kgl. preuß. Reg.-Referendar a. D. und Lt. a. D.; ⚔ Warschau 19. Okt. 1892 mit — Hedwig von Wołowska, * Poniatów 20. Aug. 1875, Herrin auf Pruszkow. [Pruszkow und Warschau.]

Kinder: a. Stanislaus, * Warschau 18. Sept. 1893.
b. Maria, * Warschau 3. März 1897.
c. Johann, * Warschau 12. Mai 1906.

(4) Mieczyslaw, * Jeziory 27. Aug. 1858, Herr auf Obory (4200 ha), Ruſſ.-Polen, Kgl. preuß. OLt. a. D.; ⚔ Berżany 22. Nov. 1887 mit — Chriſtine Gfin von Hutten-Czapska, * Berżany, Litauen, . . 1861. [Schloß Obory bei Warſchau.]

Kinder: a. Heinrich, * Jozefów 18. Nov. 1888.
b. Joſeph, * Jozefów 3. Dez. 1889.
c. Thereſe, * Riga 16. April 1894.
d. Sophie, * Majorenhof 25. Juli 1895.
e. Iſabelle, * Riga 16. Juli 1900.

(5) Karl, * Jeziory 22. Sept. 1861, Dr. jur. utr., Herr auf Kruszewo und Dembowiec (zuſ. 1822 ha), Kr. Czarnikau, K. u. K. Km. und Lt. i. d. E. des Ldw.-Inf.-Rgts Nr. 16; ⚔ Bonikowo 23. April 1895 mit — Eveline von Chłapów-Chłapowska, * Bonikowo 26. Dez. 1870. [Schloß Kruszewo und Krakau.]

Kinder: a. Maria Iſabella Ophelia, * Bonikowo 18. Juli 1896.
b. Michael Karl Joſeph Dominik, * Bonikowo 4. Aug. 1897.

(6) Hedwig, * Jeziory 8. Okt. 1866; ⚔ Dresden 26. April 1888 mit Stanislaus Gfn von Hutten-Czapski, Herrn auf Berżany, Dirkſtell und Hansewicze in den ruſſ. Gouvts Kowno und Minsk, Adlatus des Kaiſ. ruſſ. Gen.-Gouv. von Wilna. [Schloß Berżany.]

2) Konſtantia, * Obory 10. Juli 1839, Herrin auf Rógow (1530 ha), Gouvt Kielce; ⚔ Breslau 25. Jan. 1856 mit Sigismund Gfn Skorzewski-Radomice, † Czerniejewo 6. Okt. 1901, Fkherrn auf Czerniejewo ꝛc. [Rógow und Poſen.]

2. † Kaſimir Ludwig Lukas Guido Ignaz, * Prokocim bei Krakau 12. Sept. 1793, † Potulice 13. Okt. 1871; ⚔ I) Chobienice 22. Mai 1819 mit Gabriela Gfin Mielżyńska, * Kotowo 24. März 1798, † Nizza 19. Febr. 1822, Herrin auf Sielec; II) Krakau 2. Febr. 1835 mit Barbara Gfin Wielopolska, * Pieskowa-Skała 16. Febr. 1809, † Krakau 9. Sept. 1880, Herrin auf Bobrek, Galizien.

Kinder: a) 1r Ehe: 1) † Kaſimir Adelbert, * Sielec 24. April 1820, † Potulice 2. Okt. 1880, Herr auf Potulice, Kgl. preuß. OLt. a. D. ꝛc.; ⚔ Warſchau 8. Juli 1854 mit Maria Gfin Zamoyska, * Klemenſow 28. Juli 1829, † London 14. April 1861.

Töchter: (1) Gabriela Maria, * Potulice 18. Juli 1855, Herrin auf Bobrek, Kr. Chrzanow, Galizien; ⚔ Krakau 28. April 1877 mit Bogdan Fſtn Ogiński, Herrn des Fſtt. Retów, Kaiſ. ruſſ. Khrn. [Schloß Retow und Bobrek.]

(2) Eliſabeth Konſtantia Eva, * Berlin 20. Juli 1859, Herrin auf Oleszyce, Galizien, K. u. K. PD. und StkrD.; ⚔ Krakau 30. Juni 1881 mit Wladislaw Fſtn Sapieha-Kodeński, Durchl., Herrn auf Kraſiczyn, erbl. Mitgl. des Herrenh. des öſterr. Reichsrats. [Kraſiczyn und Oleszyce.]

(3) Angelika (Aniela) Konſtantia Alexandrine, * London 8. April 1861, Herrin auf Potulice (7650 ha), Kr. Bromberg. [Schloß Potulice bei Nakel.]

— b) 2r Ehe: 2) † Ignaz, * Potulice 24. April 1837, † Krakau 20. Aug. 1894; ⚔ Krakau 8. Juli 1865 mit — Marie Gfin Huſarzewska, * Wien 2. Nov. 1838. [Krakau.]

3) Franz, * Krakau 30. Jan. 1843, Herr auf Zmigrod (5720 ha), Kr. Jaslo, Galizien; ⚔ Lemberg 11. April 1877 mit — Fanny Gfin Badeni, * Gliniany 22. Juli 1852, Herrin auf Gliniany. [Zmigrod und Gliniany.]

Sohn: Ladislaus Kaſimir Alexander, * Gliniany 23. Febr. 1878. [Gliniany.]

4) Marie, * Breslau 3. Febr. 1847; ⚔ Potulice 30. April 1869 mit Kaſimir von Sobański, † Sumówka 26. Aug. 1888, Herrn auf Sumówka, Kr. Olgopol, Ruſſ.-Podolien, Adelsmarſchall. [Przezdziatka und Warſchau.]

5) Adam, * Bobrek 11. Sept. 1849. Dr. theol., Domkapitular von Olmütz. inful. Propst und Päpstl. Hausprälat. [Olmütz.]

Potworowski.

Reformiert und katholisch. — Großpolnischer Uradel; preuß. Gf. d. d. Berlin 17. Jan. 1816. — W.: Dębno. — Erste Aufn. 1852; s. Jahrg. 1878, S. 690.

† Johann Adam Graf von Sienno-Potworowski, * Heyersdorf 8. Jan. 1761, † Karlsbad 27. Juli 1829, Herr auf Niklaszkowo ꝛc., Kgl. preuß. Khr und Ldger.-Präs.; ⚔ .. 1786 mit Eleonore von Bojanowska, * Berlin 5. Jan. 1766, † das. 16. Nov. 1844.

Söhne: 1. † Eduard, * Heyersdorf 6. Sept. 1793, † Deutsch-Presse 23. Juni 1876, Herr auf Deutsch-Presse mit Gorzyce, Kr. Kosten, Kgl. preuß. Khr ꝛc., RRr des Joh.-O.; ⚔ Malice 22. Nov. 1836 mit Franziska von Lubowiecka, * Malice 2. Febr. 1818 (kath.), † Pożarowo 7. Juni 1882.

Tochter (kath.): Karoline, * Deutsch-Presse 22. Okt. 1839; ⚔ das. 12. Febr. 1861 mit Arthur von Horváth, Herrn auf Narowla, Russ.-Litauen, und Gorzyczki, Prov. Posen. [Schloß Gorzyczki.]

2. † Adolf Stanislaus, * Heyersdorf 14. Jan. 1802, † Parzenczewo 3. Nov. 1869, Herr auf Parzenczewo, Kgl. preuß. Khr, RRr des Joh.-O.; ⚔ .. 26. Nov. 1829 mit Pauline von Mielęcka, * Heyersdorf 1. Juni 1802, † Parzenczewo 30. Juni 1884.

Sohn: † Alexander, * Röhrsdorf, Kr. Fraustadt, 16. Okt. 1832, † Parzenczewo 21. Febr. 1885, Herr auf Parzenczewo, Kgl. preuß. Rittm. a. D.; ⚔ Dresden 16. Febr. 1865 mit — Emilie Gfin Grabowska, * Połowce, Litauen, 16. Febr. 1844 (kath.). [Schloß Parzenczewo bei Kosten.]

Söhne: (1) Johann Adolf Maximilian, * Parzenczewo 27. Jan. 1866, Herr auf Parzenczewo mit Wabiewo, Kotusz und Zielęcin, Kr. Schmiegel, Kgl. preuß. Lt. a. D. [Schloß Parzenczewo.]

(2) Maximilian Eduard Alexander, * Parzenczewo 5. Jan. 1868. [Schloß Parzenczewo.]

Pourtalès.

Preuß. Adel d. d. Berlin 14. Febr. 1750; preuß. Gf. d. d. Paris 10. Mai 1814 (Wappenbriefe d. d. Berlin 9. Dez. 1815 für die drei Brüder Ludwig — I. Linie —, James — II. Linie — und Friedrich — III. Linie — von Pourtalès). — Erste Aufn. 1852; s. Jahrg. 1871, S. 628.

I. Linie (des Ludwig). (Evangelisch.)

† Ludwig Graf von Pourtalès, * Neuchâtel 14. Mai 1773, † das. 8. Mai 1848, Präs. des Staatsrats des Fstt. Neuenburg, schweizer Oberstinspektor der Art.; ⚔ Neuchâtel 20. April 1795 mit Sophie de Guy d'Audanger, * Neuchâtel 1. Dez. 1777, † das. 8. Nov. 1854.

Söhne: 1. † Ludwig August, * Neuchâtel 17. März 1796, † das. 7. Juni 1870, Kgl. preuß. a. o. Staatsrat; ⚔ Neuchâtel 6. Mai 1822 mit Elisabeth Friederike von Sandoz-Rollin, * Neuchâtel 28. Juni 1804, † das. 12. Febr. 1868.

Kinder: 1) † Ludwig Franz, * Neuchâtel 4. März 1823, † Boston 18. Juli 1880, Direktor des Zoologischen Museums in Boston; ⚔ .. 19. Nov. 1848 mit Elise Bachmann, * Mainz .. 1822, † Luzern .. Aug. 1897.

Kinder: (1) Elise, * .. 18. März 1850; ⚔ .. 15. Nov. 1871 mit Konrad Cramer. [Mailand.]

(2) Sophie, * Washington 4. März 1854 [Dresden]; ⚭ Frankfurt a. M. 9. Okt. 1883 mit Alfred von Carlowitz-Hartitzsch (gesch. Hannover 23. Febr. 1905), Fstl. reuß. J. L. Khrn, Kgl. sächs. Major z. D.

(3) Ludwig Otto, * . . 7. Okt. 1855; ⚭ Florissant 21. Aug. 1881 mit — Laura Montgomery, * . . 1858. [Florissant, El Paso County, Colorado, NAm.]

Söhne: a. Ludwig Franz, * Florissant 17. Juni 1883. [. . .]

b. Ludwig James, * Florissant 18. Jan. 1885. [. . .]

2) † Alfred, * Neuchâtel 18. März 1824, † Laasow 25. Aug. 1889, Herr auf Laasow und Kransdorf; ⚭ I) Hermsdorf 26. Aug. 1850 mit Anna von Paschwitz, * . . 19. Aug. 1834, † Ogrosen 1. Dez. 1851; II) Neu-Döbern 30. Sept. 1856 mit Sophie von Thielau, * Dolzig 20. April 1835, † Berlin 15. Juli 1897.

Kinder 2r Ehe: (1) Karl Alphons, * Laasow 6. Jan. 1861, Herr auf Laasow (seit 1842 im Bes. der Fam.), Kr. Kalau, Kgl. preuß. Ldrat des Kr. Kalau; ⚭ Neu-Döbern 4. Febr. 1890 mit — Johanna Therese Katharina von Loeper, * Gaffron 5. Jan. 1858. [Laasow.]

(2) Friedrich Wilhelm Ludwig, * Laasow 17. März 1865, Herr auf Neu-Döbern und Rettchensdorf; ⚭ Georgendorf 22. April 1892 mit — Margarete von Loeper, * Georgendorf 23. Mai 1867. [Neu-Döbern.]

Kinder: a. Ada, * Neu-Döbern 15. April 1894.

b. Lili, * Neu-Döbern 30. Okt. 1895.

c. Ruth, * Neu-Döbern 11. Aug. 1897.

d. Bernhardt, * Neu-Döbern 8. Sept. 1900.

(3) Friedrich Karl Nikolaus, * Laasow 11. Nov. 1868, Kgl. preuß. Hptm. und Komp.-Chef im 5. GRgt z. F.; ⚭ Wiesbaden 18. April 1895 mit — Lina von Gaertner, * . . 7. April 1868. [Spandau.]

Kinder: a. Marie-Luise Sophie, * Berlin 18. Febr. 1896.

b. Ernst Ludwig Karl, * Spandau 7. Dez. 1897.

c. Sophie Elisabeth Ursula, * Spandau 6. Juni 1904.

(4) Sophie Therese Elisabeth, * Laasow 26. Juni 1876; ⚭ Berlin 28. Aug. 1899 mit Ernst von Zabeltitz, Herrn auf Eichow, Kgl. preuß. Lt. der Res. des GKür.-Rgts.

3) † Eugen, * Neuchâtel 5. Jan. 1828, † Bern 7. Dez. 1867, Kgl. preuß. Lt. a. D.; ⚭ . . 29. Juli 1861 mit — Johanne Adelaide Klementine von Werdt, * . . 17. Juli 1841. [Bern.]

Tochter: Anna Emilie, * Neuchâtel 24. Okt. 1863 [Bern]; ⚭ Bern 12. Juli 1883 mit Eduard von Wattenwyl (gesch.), vorm. Off. der engl. Marine.

4) † Ernst, * Neuchâtel 30. Sept. 1829, † das. 12. Juni 1907, Kgl. preuß. Major a. D.

5) Karoline Mathilde, * Neuchâtel 5. April 1832; ⚭ das. 24. April 1851 mit Friedrich Frhrn von Wattenwyl, † Bern . . 1890, Gutsbes. in Jolimont bei Bern. [Bern.]

6) Peter Moritz, * Neuchâtel 26. März 1837, Kgl. preuß. Lt. a. D.; ⚭ I) Roth-Schönberg 18. Okt. 1859 mit Anna Wilhelmine von Schönberg, * Wilsdruff 29. Sept. 1834, † Chaumont 24. Juli 1871; II) Neuchâtel 30. Juli 1873 mit — Emilie de Pierre, * Neuchâtel 28. Okt. 1845. [Neuchâtel.]

Kinder: a) 1r Ehe: (1) Ludwig Moritz Albert, * Verner 13. April 1870, Dr. med.; ⚭ Grandson . . Nov. 1897 mit — Geneviève Freiin von Blonay, * . . . [La Lance, Schweiz.]

Kinder: a. Marguerite Anna Marie. * Neuchâtel 5. Okt. 1898.

b. Marie Elisabeth. * Neuchâtel 10. Juni 1900.

c. Gustav Moritz Wilhelm, * La Lance 31. Aug. 1902.

d. Ernest Jean Godefroy, * La Lance 25. Juli 1906.

(2) Anna Margarete, * Verner 13. April 1870, Zwillingsschwester des

Gfn Albert; ⚭ Bevaix 4. Juni 1891 mit Johann Frhrn von Chambrier. [Bevaix.]
— b) 2r Ehe: (3) Léonie Marie, * Neuchâtel 15. April 1875; ⚭ daſ. 13. Mai 1898 mit Ludwig von Meuron. [Marin bei Neuchatel.]
(4) Edgard, * Neuchatel 28. März 1877; ⚭ daſ. . . 1902 mit — Jeanne de Montet, * Bern . . . [Bern.]
Kinder: a. Jacques Ernest Emmanuel, * Bern 8. Jan. 1903.
b. Moritz Louis Edgar, * Neuchatel 25. Sept. 1904.
c. Elisabeth, * Neuchâtel . . März 1906.
(5) Erich-Ludwig, * Neuchatel 18. März 1891.
7) Sophie, * Neuchâtel 5. Juli 1841; ⚭ daſ. 7. März 1860 mit Jean von Montmollin, ſchweizer Oberſten. [Neuchâtel.]

2. † Alexander Joſeph, * Neuchatel 9. Okt. 1810, † . . 3. Juni 1883, Herr auf Radowesnitz und Weltrub, Böhmen; ⚭ . . 26. Nov. 1835 mit Auguſte Maria Eliſabeth Saladin de Crans, * . . 14. Mai 1815, † . . 10. Mai 1885.
Kinder: 1) Sophie Blanche, * . . 15. Sept. 1836; ⚭ . . 19. Nov. 1857 mit Jean Gabriel Naville, † . . 1864. [Genf.]
2) † Luiſe Eliſabeth, * . . 25. Sept. 1837, † Genf . . 1906; ⚭ . . 30. Sept. 1856 mit Henry Louis Frédéric de Sauſſure, † Genf . . 1905.
3) Auguſt Friedrich, * . . 20. Febr. 1840; ⚭ . . 26. Sept. 1866 mit — Margarete Coleſtine Baronne Renouard de Buſſierre, * . . 21. Okt. 1840. [Genf.]
Kinder: (1) Bernard Alexandre George Edmond, * . . 5. Juni 1870 [. . .]; ⚭ Naſhville, Tenneſſee, NAm., 28. April 1896 mit Florence Kirkman Drouillard, * . . 18. März 1876 (geſch. 1905 [. . .]).
Tochter: a. Gladys Florence Mathilde Auguſte, * Les Crenées 24. Juni 1897.
b. Roxana Eleonore Marguerite, * Florenz 18. Dez. 1899.
c. Ariane Iſabelle Antoinette, * Monaco 4. März 1903.
(2) Mathilde Auguſta, * . . 3. Juli 1875; ⚭ Bellevue bei Paris 30. Sept. 1897 mit Henry de Seynes de Larlenque. [. . .]
4) Ludwig Arthur Leopold, * . . 5. Dez. 1842. [. . .]
5) Albert Maximilian, * . . 23. März 1845, Kgl. preuß. Rittm. a. D. [Genf.]
6) † Hermann Alexander, * . . 31. März 1847, † Genf 28. Nov. 1904, Kgl. preuß. Rittm. a. D.; ⚭ I) Malagny bei Genf 28. Okt. 1880 mit Margarete Marcet, * . . 3. März 1857, † Cannes 19. Dez. 1888; II) Paris 25. April 1891 mit — Helen Barbey, * New York 28. April 1868. [Les Crenées bei Genf.]
Kinder: a) 1r Ehe: (1) Guido James, * Berlin 4. Aug. 1881. [Berlin.]
(2) Raimund Lucian Edmund, * Genf 7. Aug. 1882, Kgl. preuß. Lt. im GSchützenbat. [Groß-Lichterfelde.]
(3) Konſtanze Katharina Henriette, * Berlin 9. Dez. 1884; ⚭ Les Crénées 1. Dez. 1903 mit Jules Froſſard de Saugy. [. . .]
(4) Auguſta Luiſe, * Berlin 14. Febr. 1886.
(5) Horace Caſimir, * Cannes 30. Nov. 1888.
— b) 2r Ehe: (6) Alix Helene, } Zwillinge, * Les Crénées 10. März
(7) Irene Agnes, } 1892.
(8) Jacqueline Marie, * Les Crénées 20. Nov. 1893.
7) Cecilie Eliſabeth, * . . 29. Dez. 1848; ⚭ Les Crénées 11. Okt. 1866 mit Hermann Gfn von Wesdehlen, † Neuchâtel 25. Juli 1899, Kgl. preuß. OLt. a. D. [. . .]
8) Auguſta Alexandrine, * . . 12. Okt. 1850; ⚭ Les Crénées 23. Sept. 1868 mit Ludwig Gfn von Wesdehlen, † Stuttgart 19. April 1904, Kaiſ. deutſchem WGRat und a. o. G. u. b. M. a. D. [Stuttgart.]

9) Marguerite Isabelle, * . . 14. Aug. 1852; ⚔ . . 23. April 1873 mit Edouard Naville. [Genf.]

II. Linie (des James). (Evangelisch und katholisch.)

† James Alexander Graf von Pourtalès, * Neuchâtel 28. Nov. 1776 (evang.), † Paris 24. März 1855, Herr auf Gorgier, Kgl. preuß. Khr; ⚔ . . 12. Juni 1809 mit Anna de Palézieux-Falconnet, * London . ., † Pisa 16. Dez. 1836.

Söhne: 1. † Heinrich, * . . 5. Febr. 1815 (evang.), † Gorgier 31. Juli 1876, Herr auf Gorgier bei Neuchâtel, EKr des Joh.-O.; ⚔ Paris 22. Juni 1840 mit Anna Marie Gfin von Escherny, * Paris 11. Sept. 1820 (kath.), † Estavayer 7. April 1901.

Kinder (kath.): 1) Emilie, * Paris 15. Dez. 1842; ⚔ Gorgier 2. Juni 1863 mit Gaston Baron Renouard de Bussierre, † Besançon 1. März 1886. [Besançon.]

2) Arthur, * Gorgier 31. Aug. 1844, französ. a. o. G. u. b. M. z. D.; ⚔ I) Gorgier 6. Dez. 1869 mit Jenny Lind Holladay, * . ., † . . 15. Mai 1873; II) . . 2. Mai 1876 mit — Marie Adele Beauvar-Boosier, * . . . [. . .]

Tochter 1r Ehe: Maria Pauline Luise, * Gorgier 18. Juli 1871; ⚔ Tokio 12. April 1898 mit Dr. jur. Anton Grubissich von Kereszтur, K. u. K. Gen.-Konsul in Tunis.

3) Luise Henriette, * Gorgier 25. Juni 1847; ⚔ Paris 11. April 1872 mit Raymund Comte de Geoffre de Chabrignac, † Paris 14. Mai 1897, französ. Div.-Gen. [Paris.]

2. † Karl, * . . 3. Mai 1816 (evang.), † Ischl 30. Sept. 1871, Herr auf Glumbowitz, Kgl. preuß. Khr und Zeremonienm., KKr des Joh.-O.; ⚔ Französisch-Buchholz 17. April 1849 mit — Agnes Gfin von Wylich und Lottum, * Berlin 26. Sept. 1830, ED. des Kgl. bayer. Theresien-O. [Ellguth (Schmark-), Kr. Trebnitz.]

Sohn: James Malte, * . . 1. Juli 1853, Herr auf Glumbowitz und Siegda, Kr. Wohlau, und Wiersebonne, Kr. Militsch; ⚔ New York 25. Aug. 1886 mit Bertha gesch. Schlesinger, geb. Gfin von Pourtalès, * . . 7. Juli 1852, † Los-Angeles, Kalif., 16. Juli 1905. [Schloß Glumbowitz.]

3. † Jacques Robert, * Paris 15. April 1821 (evang.), † Bandeville, Frankr., 3. Sept. 1874; ⚔ Paris 27. Juni 1846 mit Anna Hagerman, * Paris 26. Jan. 1825, † Bandeville 12. Okt. 1898.

Kinder: 1) Jacques Albert, * Paris 27. März 1847; ⚔ das. 30. Nov. 1871 mit — Karoline Julie Henriette Joly de Bammeville, * Paris 29. April 1851. [Château Bandeville, Seine-et-Oise, und Paris.]

Kinder: (1) Jacques Pierre, * Paris 11. Nov. 1872. [Paris.]
(2) Arthur Robert, * Paris 30. Okt. 1874. [Paris.]
(3) Berthe Anne, * Paris 18. Jan. 1878.
(4) Marguerite Jacqueline, * Paris 26. Dez. 1880.
(5) Eduard Alain, * Cannes 8. Nov. 1882. [Paris.]

2) Célestine Cécile, * Paris 20. März 1850; ⚔ Bandeville 30. Okt. 1872 mit Alfred d'Amboix de Larbont, französ. Div.-Gen. [St. Etienne.]

3) Mathilde Jeanne, * Paris 24. Nov. 1854; ⚔ Bandeville 10. Nov. 1874 mit Gustav Frhrn von Adelswärd, † Paris 17. Nov. 1895. [Château Le Plessis, Seine-et-Oise, und Paris.]

4. † Edmund, * Paris 6. April 1828 (evang.), † Cannes 23. März 1895, EKr des Joh.-O.; ⚔ Ruprechtsau 30. Juni 1857 mit — Sophie Melanie Baronne Renouard de Bussierre, * Straßburg i. E. 26. März 1836, ED. des Kgl. bayer. Theresien-O. [Paris und Schloß Ruprechtsau, UElsaß.]

Kinder: 1) Jacques Alfred Edmund, * Paris 8. Mai 1858, französ. Bot-

schaftssekr. a. D. [Paris]; ⚭ Paris 20. Nov. 1893 mit Marie Jacqueline de Monbrison, * Straßburg i. E. 7. Nov. 1871 (gerichtl. getrennt 1904 [Paris]).

2) Paul Karl Edmund, * Ruprechtsau 12. Sept. 1859, französ. Rittm. der Res.; ⚭ Paris 4. Juni 1884 mit — Françoise Marguerite Cottier, * Cangé 22. Okt. 1864. [Château Cange, Indre-et-Loire, und Paris.]
Kinder: (1) Luise Jacqueline, * Tours 17. Febr. 1885; ⚭ Paris 6. Juli 1907 mit Roger d'Amboir de Larbont, franz. Lt. im 6. Drag.-Rgt. [. . .]
(2) Simone Mélanie Christiane, * Cangé 10. Sept. 1888.
(3) Jean Hubert Luc, * Fontainebleau 17. Okt. 1891.
(4) Edmund Hélie Paul, * Paris 17. Juli 1896.

3) Hubertus Ludwig Edmund, * Paris 5. Jan. 1863, französ. Res.-Off. der Kav.; ⚭ Paris 30. Juni 1890 mit — Marguerite Freiin von Schickler, * Paris 18. Juni 1870. [Château Martinvast, Manche, und Paris.]
Kinder: (1) Beatrix Jeanne Marguerite, * Paris 21. Jan. 1892.
(2) Max Arthur Hubert, * Paris 25. Nov. 1893.
(3) Jeanne Melanie Henriette Agnes, * Paris 28. April 1897.
(4) Louis Jacques Fernand Hubert, * Paris 6. Mai 1905.

4) Melanie Bertha Elisabeth, * Paris 10. Febr. 1867; ⚭ das. 23. Juni 1886 mit Christian Frhrn von Berckheim, Herrn des Familiengutes in Jebsheim, französ. Obersten und Kmdtn des 40. Art.-Rgts. [St. Mihiel.]

5) Melanie Agnes, * Paris 3. Juni 1870; ⚭ das. 9. Juni 1890 mit Henry Marquis de Loys-Chandieu. [Paris und Dorigny, Schweiz.]

III. Linie (des Friedrich). (Evangelisch.)

Friedrich von Pourtalès, der Stifter dieser Linie, hatte vor dem preuß. Gfnstande schon den Titel eines „comte de l'empire" (primog.) vom Kaiser Napoleon I. erhalten.

† Julius Heinrich Karl Friedrich Graf von Pourtalès, * . . 23. Febr. 1779, † . . 30. Jan. 1861, Herr auf Closkau, Lischna und Krchleb, Kgl. preuß. WGRat, Khr und OZeremonienm. a. D.; ⚭ . . 18. Nov. 1811 mit Marie Luise Elisabeth de Castellane-Norante, * . . 12. Jan. 1793, † Genf 26. Febr. 1881.

Söhne: 1. † Albert Alexander, * . . 10. Sept. 1812, † . . 19. Dez. 1861, Herr auf Topolla mit Ferdinandshof, Jezesinowo und Zawadla, Kr. Wirsitz, Kgl. preuß. Khr, WGRat und a. o. G. u. b. M. ꝛc., ERr des Joh.-O.; ⚭ Bonn 6. Aug. 1846 mit Anna Friederike Cäcilie Ida Theodore von Bethmann-Hollweg, * Berlin 24. Febr. 1827, † Oberhofen 10. Juli 1892.
Tochter: Konstanze Josephine Mathilde Wilhelmine Helene, * Konstantinopel 7. Mai 1849, PD. J. M. der Deutschen Kaiserin und Kgin von Preußen; ⚭ Oberhofen bei Thun 26. Aug. 1898 mit Ferdinand Gfn von Harrach, Herrn auf Tieshartmannsdorf, Kr. Schönau, Schles., WGRat und Prof. (s. Goth. Hofkalender, II. Abt.).

2. † Wilhelm, * . . 7. Juni 1815, † Greng, Schweiz, 1. Sept. 1889, Herr auf Closkau, Lischna und Krchleb, Böhmen; ⚭ . . 4. März 1845 mit Charlotte Gfin von Maltzan, * . . 20. Dez. 1827, † . . 12. April 1861.
Kinder: 1) Jakob Ludwig Friedrich Wilhelm Joachim, * . . 24. Okt. 1853, Herr auf Schwechow, Ghzgt. Mecklenb.-Schw., Kais. deutscher a. o. u. b. Botsch. in St. Petersburg, Kgl. preuß. WGRat und Rittm. a. D., RRr des Joh.-O.; ⚭ Berlin 20. Sept. 1892 mit — Gisela Gfin von Kanitz, * Berlin 13. Aug. 1873.

2) Rosa Margarete Guillemette Mathilde Auguste, * Oberhofen 16. Sept. 1855; ⚭ das. 4. Okt. 1875 mit Moritz Gfn von Hohenthal, Herrn auf Hohenpriesnitz ꝛc., Kgl. preuß. Rittm. a. D. [Hohenpriesnitz bei Eilenburg.]

Pozza von Zagorie.

Katholisch. — Ungar. Gf. mit dem Prädikat „von Zagorie" d. d. Wien 20. Sept. 1688. — Erste Aufn. 1864.

I. Linie.

Erloschen.

Österr. Bestätigung des Gfnstandes d. d. München 28. Nov. 1818 (Diplom 23. Mai 1819 für die Brüder Lucian und Marino).

† Matthäus-Lucian Graf Pozza von Zagorie, * Ragusa 23. Mai 1823, † das. 15. Aug. 1907 [ihm wurde als Erben des Bondaschen Fideikommisses an Stelle des bisherigen Familiennamens und Wappens die Annahme des Familiennamens und Wappens de Bonda bewilligt mit A. E. d. d. Wien 7. Juli 1905].

II. Linie: Pozza Sorgo von Zagorie.

Namen- und Wappenvereinigung mit „Sorgo" 8. Dez. 1806; österr. Bestätigung des Gfnstandes d. d. München 28. Nov. 1818 (Diplom 23. Mai 1819, für Nikolaus Lucian).

(S. Jahrg. 1905, S. 664; neuere Nachrichten fehlen.)

III. Linie.

Österr. Bestätigung des Gfnstandes d. d. München 28. Nov. 1818 (Diplom 23. Mai 1819, für Nikolaus Aloys Dominiko und seine Brüder).

(S. Jahrg. 1896, S. 863; neuere Nachrichten über den Personalbestand fehlen.)

Praschma.

Katholisch. — Mährischer Uradel; böhm. Herrenstand mit Wappenbestätigung d. d. Wien 30. April 1625 (für die Brüder und Vettern Karl, Benes, Johann und Wilhelm Prajma von Bilkow); böhm. Gf. d. d. Preßburg 24. Mai 1655 (für Hans Bernhard Praschmann Frhrn von Bilkaw, Herrn auf Riebnig, Ober- und Nieder-Schwirklau und Schlawigkau). — Erste Aufn. 1826.

Friedrich Wilhelm Franz Nikolaus Ernst Leopold Karl Johann Nepomuk Lazarus Graf Praschma, Freiherr von Biltau, * Falkenberg 20. März 1833, Herr auf Falkenberg (5553 ha), Rogau (337 ha), Klein-Saarne (447 ha), Kr. Falkenberg, OSchlesien, Kgl. preuß. Lt. a. D., Mitgl. des preuß. Herrenh. auf Lebenszeit, EBailli und Großkreuz des souv. Malt.-RrO. und Vorsitzender des Vereins der schlesischen Malt.-Ritter; ⚔ Brauna 1. Sept. 1866 mit — Elisabeth Gfin zu Stolberg-Stolberg, * Brauna 28. Sept. 1843, ED. des souv. Malt.-RrO. (s. Goth. Hofkalender, II. Abt.). [Schloß Falkenberg.]

Kinder: 1. Johannes Maria Friedrich Pius Emanuel Kajus Hubertus, * Falkenberg 22. Dez. 1867, Kgl. preuß. Ger.-Referendar a. D. und OLt. der Res. des Kür.-Rgts Nr. 4, Mitgl. des Deutschen Reichstags und des preuß. Abg.-Hauses, EKr des souv. Malt.-RrO.; ⚔ Münster i. W. 14. Juni 1892 mit — Marie Freiin von Landsberg-Velen, * Steinfurt 13. Febr. 1865. [Schloß Rogau, Kr. Falkenberg, OSchlesien.]

Kinder: 1) Joseph-Friedrich Johannes Maria Hubertus, * Münster i. W. 22. März 1893.
2) Elisabeth Maria Ignatia, * Gläsen 16. Jan. 1895.
3) Engelbert Maria Antonius Emanuel, * Rogau 26. Aug. 1898.
4) Friedrich-Leopold Maria Valentin Emanuel Oskar, * Drensteinfurt 12. Juni 1900.
5) Helene Mathilde Friederica, * Rogau 7. Aug. 1901.
6) Maria Pia Gabriela, * Rogau 26. Febr. 1903.
7) Antonia Maria Casparine, * Rogau 5. Nov. 1904.

2. Maria-Pia Henrika Beata Hedwig Elisabeth Ludovika, * Falkenberg 4. Mai 1869; ⚔ das. 26. Sept. 1893 mit Engelbert Gfn von Fürstenberg-Herdringen, Kgl. preuß. Khrn. [Schloß Herdringen bei Hüsten.]
3. Marie-Theres Amalia Josepha Hedwig Elisabeth Magdalena, * Falkenberg 26. Febr. 1871; ⚔ das. 10. April 1894 mit Theodor Frhrn von Wrede, Kgl. preuß. Rittm. der Res. a. D. [Waldhof bei Osnabrück.]
4. Maria-Elisabeth Sophie Anna Josepha Karoline Agnes Hedwig, * Falkenberg 31. Jan. 1873; ⚔ das. 6. Okt. 1904 mit Dr. jur. Heinrich Frhrn von Aretin, Herrn auf Haidenburg und Neuburg, Kgl. bayer. Km. und OLt. der Res. des 1. Schweren Reiterrgts. [Schloß Haidenburg bei Vilshofen, Neuburg a. d. Kammel und München.]
5. Kajus Maria Albrecht Michael Franz, * Falkenberg 29. Sept. 1874, Kgl. preuß. Lt. a. D. [. . .]
6. Maria-Franziska Anna Paula Josepha, * Falkenberg 9. Jan. 1878, Barmherzige Schwester im O. des heil. Vincenz von Paul in Paris.
7. Maria Josepha Anna Friederika Elisabeth Hedwig, * Falkenberg 10. März 1879.
8. Maria-Agnes Immakulata Franziska Xaveria Hedwig Elisabeth, * Falkenberg 1. März 1881, im O. vom heil. Herzen Jesu in Riedenburg bei Bregenz.
9. Maria-Anna Ferdinande Agnes Hedwig Elisabeth, * Falkenberg 9. Jan. 1884.
10. Benedikt Maria Joseph Klemens August Antonius Georg Ignatius Patrik Gabriel, * Falkenberg 17. März 1890.

Preysing.

Katholisch. — Niederbayerischer Uradel; Reichsfrhr. d. d. Neustadt 20. März 1465; Wappenbesserung d. d. Innsbruck 10. Dez. 1497; kurbayer. Gf. und Wappenvereinigung mit „Tannberg" d. d. . . . 30. Juni 1766. — Erste Aufn. 1831.

I. Linie: Preysing-Lichtenegg-Moos.

Bayer. Namenvermehrung „Preysing-Lichtenegg-Moos" 18. Jan. 1837. — Besitz: a) Das Fideikommiß Moos mit Nieder-Haßkofen und in Verbindung mit diesem erbl. Reichsrat der Krone Bayern; b) das Fideikommiß Kronwinkel, beide in Bayern.

† Maximilian Joseph Franz Ignaz Graf von Preysing-Lichtenegg-Moos, Freiherr von und zu Alten-Preysing gen. Kronwinkel, * Amberg 13. Sept. 1810, † München 11. Jan. 1881, Fkherr ꝛc., Kgl. bayer. Km. und Major à l. s., Kapitular-Großkomtur des Kgl. bayer. St. Georg-O.; ⚔ I) Zeil, Württemb., 4. Mai 1840 mit Anna Gfin von Waldburg-Zeil-Trauchburg, * Zeil 30. Juli 1821, † Moos 15. Jan. 1849, des Franz Fstn von Waldburg-Zeil-Trauchburg Tochter; II) . . 18. März 1850 mit Amalia Freiin von Ow, * . . 6. Jan. 1818, † . . 3. Aug. 1853; III) . . 20. Mai 1856 mit Friederika Freiin von Hornstein a. d. H. Bußmannshausen, * . . 8. Mai 1829, † München 30. Dez. 1873.

Söhne: a) 1r Ehe: 1. † Johann Konrad Friedrich Franz Leopold Konstantin Heribert, * Zeil, Württemb., 16. März 1813, † München 6. Juni 1903, Fkherr ꝛc., Kgl. bayer. Km., Exz., Kapitular-Großkomtur und Großkanzler des Kgl. bayer. St. Georg-O.; ⚔ München 4. Mai 1878 mit — Christiane Gfin von und zu Arco-Zinneberg gen. Bogen, * München 27. Nov. 1852, Kgl. bayer. PD. und StkrD., Exz., Dame des Kgl. bayer. St. Elisabethen-O. [München.]

Kinder: 1) Johann Max Emanuel Maria Joseph Stanislaus Pius, * München 4. April 1879, Fkherr auf Moos und erbl. Reichsrat der Krone Bayern, Kgl. bayer. Km., Rr des Kgl. bayer. St. Georg-O.; ⚔ Grünau

29. Nov. 1905 mit — Erneſtine Freiin Herring von Frankenſdorf, * Gmunden 17. Juli 1885. [Schloß Moos bei Langen-Iſarhofen.]

2) Johann Kaſpar Maximilian Maria Joſeph Franz Xaver Aloyſius Peter Paul Leo, * München 28. Juni 1880, Kgl. bayer. Km. und Lt. im 7. Cher.-leg.-Rgt, Rr des Kgl. bayer. St. Georg-O. [Straubing.]

3) Maria-Immakulata Leopoldina Joſepha Margareta, * Moos 1. Juli 1881, im O. vom heil. Herzen Jeſu in Blumenthal.

4) Anna Maria Joſepha Ignatia Thereſia Liboria, * Moos 23. Juli 1882.

5) Eliſabeth Sophie Maria Anna Joſepha Margareta Leopolda, * Moos 15. Nov. 1883, StkrD.; ⚔ München 22. Nov. 1905 mit Ernſt Gfn von Harrach, K. u. K. Km. (ſ. Goth. Hofkalender, II. Abt.). [Peggau bei Graz.]

6) Joſepha Maria Anna Ludovika Borromäa, * Moos 1. Nov. 1884.

7) Mechthilde Maria Joſepha Anna Marcellina, * Moos 9. Jan. 1886.

8) Johann Georg Heribert Maria Joſeph Benedikt Ignatius Chriſtian, * Moos 17. Dez. 1887.

9) Johann Baptiſta Kaſpar Maria Joſeph Peter Paul Petrus Clavet, * Moos 30. Juni 1889.

10) Johann Chriſtoph Maximilian Maria Joſeph Stanislaus, * Moos 13. Nov. 1891.

2. † Johann Kaſpar Anton Maria Georg Gebhard, * Moos 8. April 1844, † Kronwinkl 4. Aug. 1897, Fkherr auf Kronwinkl, Kgl. bayer. Km. und Major à l. s. d. A., Kapitularkomtur ꝛc. des Kgl. bayer. St. Georg-O.; ⚔ Wien 8. Jan. 1876 mit — Hedwig Gfin (ſeit 1907) von Walterskirchen zu Wolfsthal, * Preßburg 16. Dez. 1849, StkrD. und Dame des Kgl. bayer. St. Eliſabethen-O. [Villa Kronwinkl bei Landshut.]

Kinder: 1) Johann Warmund Maximilian Georg Maria, * Kronwinkl 12. Okt. 1876, Fkherr auf Kronwinkl, Kgl. bayer. Km. und Lt. der Ldw.-Kav.; ⚔ München 10. Febr. 1904 mit — Hippolyta Gfin von Bray-Steinburg, * Belgrad 23. Nov. 1878. [Schloß Kronwinkl bei Landshut.]

2) Johann Wilhelm-Emanuel Otto Maria Liberatus, * Kronwinkl 17. Aug. 1879, Kgl. bayer. Lt. im 2. Schweren Reiterrgt (beurl.); ⚔ Bürgſtein 25. Juni 1902 mit — Marie Gfin Kinský, * Bürgſtein, Böhmen, 30. Okt. 1879, StkrD. [Freiſing.]

Söhne: (1) Johann Kaſpar Warmund Maria Ignatius Joſeph, * Landshut 19. März 1903.

(2) Johann Auguſtin Franz de Paula Ignatius Maria Cajetan, * Bürgſtein 7. Aug. 1904.

3) Johann Konrad Auguſtin Maria Felix, * Kronwinkl 30. Aug. 1880, Kgl. bayer. Kſkr und Leg.-Sekr. bei der Geſandtſch. in Rom.

4) Johann Richard Bonaventura Maximilian Maria Leo, * Kronwinkl 11. April 1882, Herr auf Biedenbach bei Velden, NBayern.

5) Johann Albert Eduard Joſeph Aloyſius Maria Pius, * Kronwinkl 11. Juli 1883. [Innsbruck.]

6) Johann Joſeph Hermann Kaſpar Aloyſius Maria Stephan, * Kronwinkl 3. Aug. 1884. [Innsbruck.]

7) Johann Alhart Wilhelm Maria Joachim, * Kronwinkl 26. Juli 1887.

8) Johann Wolfram Konſtantin Kaſpar Maria Petrus, * Kronwinkl 19. Okt. 1888.

9) Maria Immakulata Katharina Anna Ida Hedwig Klara, * Kronwinkl 15. Aug. 1890.

10) Klara Maria Anna Ida Michaela, * Kronwinkl 29. Sept. 1892.

— b) 3r Ehe: 3. Johann Wilhelm Auguſt Maria Joſeph Ignaz, * Moos 23. Juni 1864, Kgl. bayer. Km., Rr des Kgl. bayer. St. Georg-O. [. . .]

II. Linie: Preyſing-Lichtenegg.

† Johann Anton Georg Ludwig Graf von Preyſing-Lichtenegg, Freiherr von und zu Alten-Preyſing gen. Kronwinkl, * Amberg 18. Nov. 1811, † München 29. Dez. 1889 (Bruder des Stifters der I. Linie), Kgl. bayer. Hptm. a. D.; ⚔ Regensburg 12. Febr. 1846 mit Mathilde Freiin von Oberkirch, * Prüfening bei Regensburg 4. Dez. 1825, † Wien 26. Jan. 1900.

Kinder: 1. Mathilde Maria Crescentia Emma, * Regensburg 21. Dez. 1846; ⚔ daſ. 13. Juni 1864 mit Alexander Frhrn von Redwitz, Herrn auf Szürte, Ollngarn.

2. Johann Maximilian Auguſt Anton, * Regensburg 30. Mai 1849, Herr auf Schlachtegg bei Gundelfingen, Kgl. bayer. Km.; ⚔ Hohenkammer 13. Juni 1876 mit — Friederike Freiin von Bequel-Weſternach, * Hohenkammer 7. Nov. 1849.

   Söhne: 1) Johann Anton Max, * Mittelſtetten 22. März 1877, Kgl. württemb. Lt. im Feldart.-Rgt Nr. 49. [Ulm.]

   2) Johann Max Anton Theodor, * Mittelſtetten 31. März 1879, cand. forest., Kgl. bayer. Fähnr. der Reſ. [Karlsruhe.]

   3) Johann Theodor Anton, * Mittelſtetten 17. Mai 1884, Kgl. bayer. Kjkr, cand. agr. [München.]

3. Anna Maria Crescentia Mathilde Emma, * Regensburg 26. Nov. 1851; ⚔ Gries 12. Febr. 1877 mit Ferdinand Gfn Künigl, † Matrei 31. Dez. 1898, K. u. K. Km. und Ldesger.-Rat. [Wien.]

Prokeſch von Oſten.

Katholiſch. — Öſterr. Adel und Ritterſtand mit dem Prädikat „von Oſten" d. d. Wien 24. Mai 1830; öſterr. Frhr. d. d. Wien 1. Febr. 1845; öſterr. Gf. d. d. Schönbrunn 3. Nov. 1871 (Diplom d. d. Wien 6. Febr. 1872). — Erſte Aufn. 1852, bzw. 1873.

Anton Graf Prokeſch von Oſten, * Athen 19. Febr. 1837, K. u. K. Major a. D.; ⚔ Wien 10. März 1861 mit Friederike Goßmann, * Würzburg 23. März 1839, † Gmunden 14. Aug. 1906. [Gmunden, OÖſterr.]

Töchter: 1. Irene, * Düſternbrog 9. Nov. 1861; ⚔ Gmunden 14. Juni 1887 mit Franz Gfn Schenk von Stauffenberg, † Gmunden 28. Juni 1907, K. u. K. Km. und Rittm. im n. a. St. des Ldw.-Ul.-Rgts Nr. 6. [Gmunden.]

2. Alexandra, * Graz 18. Juni 1864; ⚔ Gmunden 23. April 1894 mit Franz Gfn Pongrácz von Szent-Miklós und Óvár, K. u. K. Km., Kgl. ungar. OGeſpan a. D. [Budapeſt.]

3. Johanna, * München 29. Jan. 1870; ⚔ Gmunden 20. Juni 1892 mit Viktor Frhrn von Schleinitz, K. u. K. Km. und Hptm. im 1. Rgt der Tiroler Kaiſerjäger, Kammervorſt. Sr. K. u. K. H. des Ehzgs Ferdinand Karl. [Baden bei Wien.]

Pückler (Pückler-Burghauß, auch Pückler und Blankenſee).

Evangeliſch-lutheriſch. — Schleſiſche Adelsfamilie, die mit Nikolaus Pokeler auf Türpitz (im Fſtt. Brieg) 1334 zuerſt urkundlich erſcheint; böhm. Frhr. Pöckeler von Grodiß d. d. Preßburg 5. März 1655; Reichsgf. mit dem Prädikat „Hoch- und Wohlgeboren" d. d. Laxenburg 10. Mai 1690; böhm. Gf. d. d. Wien 5. Nov. 1691. — Der Breslau 19. Mai 1886 gegründete Familienverband tritt daſelbſt jährlich zu einem Familientag zuſammen. Der Vorſtand beſteht aus dem Vorſitzenden, deſſen Stellvertr., dem Reviſor und dem Schatzm. Den Vorſitz führt: Gf Friedrich von Pückler-Burghauß, Herr auf Friedland; Reviſor: Gf Auguſt, Ldrat in Hirſchberg; Schatzm.: Gf Friedrich von Pückler und Blanken-

see in Berlin. — Die Stifter der beiden Linien waren Brüder. — Erste Aufn. 1831; s. Jahrg. 1863, S. 682, und Jahrg. 1894, S. 818.

I. Fränkische Linie: Pückler-Limpurg.

(S. Goth. Hofkalender, II. Abteilung.)

II. Schlesische Linie.

Stifter: Gf August Silvius, * 1657, † 1748, dessen Söhne Erdmann und Franz Silvius die beiden Äste stifteten.

1. Ast: Branitz.

Stifter: Gf Erdmann, * 1687, † 1742.

† Heinrich Ludwig Albert Hermann Viktor Silvius Graf von Pückler, Freiherr von Groditz, * Berlin 14. April 1835, † Riva am Gardasee 17. Mai 1897; folgte seinem Vetter, dem am 4. Febr. 1871 † Hermann Fstn von Pückler-Muskau, im Besitz der Lehenshschaft Branitz; Kgl. preuß. Major a. D., RRr des Joh.-O.; ⚔ Prilly bei Lausanne 2. Mai 1861 mit — Luise Marie Henriette Baronne de Constant-Rebecque, * Lausanne 3. März 1835, Herrin auf Mezery, Waadtland. [Schloß Branitz und Schloß Mezery.]

Söhne: 1. August Karl Heinrich Georg, * Schönfeld 25. Juli 1864, Herr auf Branitz, Groß-Döbern (1517 ha; seit 1696 im Bes. der Fam.) und Kahren (ca 700 ha), sämtlich im Kr. Kottbus, Kgl. preuß. Ldrat des Kr. Hirschberg und OLt. der Res. des Hus.-Rgts Nr. 7, RRr des Joh.-O.; ⚔ Groß-Peterwitz 14. Jan. 1902 mit — Theodora Gfin zu Limburg-Stirum, * Groß-Peterwitz 7. Dez. 1867. [Hirschberg i. Schles.]

Kinder: 1) Luise Henriette Paula Johanna, * Herischdorf 16. Nov. 1902.
2) August Sylvius Heinrich Sigismund Maximilian Friedrich, * Groß-Peterwitz 27. Dez. 1903.
3) Adrian Heinrich Kurt Günther Georg, * Herischdorf 24. März 1905.
4) Carl Erdmann Victor Hans Theodor Heinrich, * Herischdorf 13. Dez. 1906.

2. Heinrich Karl Sigismund Friedrich Viktor, * Schönfeld 31. Okt. 1865, Kgl. preuß. Rittm. a. D. [Branitz.]

3. Hermann Ludwig Erdmann Karl Hugo, * Branitz 26. Dez. 1873. Kgl. preuß. Lt. a. D.; ⚔ Belmonte 17. Mai 1900 mit — Cécile Alexandrine Baronne de Constant-Rebecque, * im Haag 24. Juni 1857. [Belmonte bei Wageningen, Niederl.]

4. Friedrich Ludwig Wilhelm, * Welna 6. Okt. 1877, Kgl. preuß. Lt. im 1. GUl.-Rgt, kmdt zur Dienstl. beim Ausw. Amt. [Berlin.]

2. Schlesischer Ast.

Stifter: Franz Silvius, * 1691, † 1754, dessen Enkel vier Zweige stifteten. Wegen des erloschenen (2.) Zweiges: Gimmel s. Jahrg. 1903, S. 666.

1. Zweig: Schedlau.

Stifter: Gf Erdmann II., * 20. Jan. 1755, † 6. Sept. 1819.

† Erdmann Graf von Pückler, Freiherr von Groditz, * Schedlau 20. Jan. 1755, † das. 6. Sept. 1819, Herr auf Schedlau ꝛc., Kgl. preuß. OLt.; ⚔ Tannhausen 31. Mai 1791 mit Johanna Friederike Margarete von Czettritz und Neuhaus a. d. H. Seitendorf, * . . 5. Okt. 1769, † Schedlau 7. Juni 1834.

Söhne: 1. † Erdmann Karl Alexander Ludwig, * Rogau 4. April 1792, † . . 4. Nov. 1869, Herr auf Schedlau ꝛc., Kgl. preuß. Staatsmin. a. D. und Major im 1. GGren.-Ldw.-Rgt ꝛc.; ⚔ Weigelsdorf 16. April 1826 mit Johanna Freiin von Eckhardtstein, * Dessau 28. Okt. 1808, † Schweidnitz 25. Febr. 1879.

Kinder: 1) † Erdmann, * Breslau 5. Nov. 1832, † daſ. 12. Nov. 1888, Herr auf Schedlau (392 ha; ſeit 1533 im Beſ. der Fam.) mit Groditz (614 ha; ſeit 1470), Heidersdorf (523 ha; ſeit 1511), Mullwitz (245 ha; ſeit 1553) und Guhrau (344 ha; ſeit 1553), Kr.. Falkenberg, Kgl. preuß. Major und Reg.-Aſſeſſor a. D., RRr des Joh.-O.; ⚔ Krappitz 16. April 1866 mit — Adelheid Gfin von Haugwitz, * Carolath 1. Sept. 1845. [Ottmuth bei Krappitz.]

2) Bianka Charlotte Luiſe Pauline Erdmuthe, * Oppeln 27. Febr. 1846. [Hirſchberg i. Schleſ.]

2. † Karl Gotthard Sigismund Erdmann, * Rogau 31. Dez. 1794, † Breslau 17. Okt. 1854, Herr auf Sibiſchau, Rr des Joh.-O. ꝛc.; ⚔ I) Kolbnitz 24. Okt. 1821 mit Luiſe Friederike Maximiliane Sophie von Czettritz und Neuhaus, * .. 17. Aug. 1803, † Rogau 16. Dez. 1826; II) Löwen 28. Juni 1829 mit Johanna Gfin von Pückler a. d. H. Gimmel, * .. 2. Febr. 1796, † Breslau 20. Sept. 1859.

Tochter 1r Ehe: Bertha Karoline Johanne Philippine, * Rogau 4. Mai 1825; ⚔ Breslau 19. Jan. 1851 mit Erdmann Gfn von Pückler, † Rogau 30. Jan. 1897, Herrn auf Rogau (ſ. 3. Zweig). [Rogau.]

3. † Georg Auguſt Silvius Erdmann, * Schedlau 16. Juni 1799, † Jacobsdorf 25. März 1843, Herr auf Jacobsdorf, Kleuſchnitz, Mahlendorf und Sacherwitz; ⚔ Oppeln 1. Aug. 1823 mit Pauline Johanne Emilie Neumann, * .. 25. Mai 1802, † .. 15. März 1867.

Sohn: † Georg Heinrich Erdmann Emil, * .. 12. Juli 1825, † Falkenberg 14. Okt. 1883, Kgl. preuß. Ldrat, RRr des Joh.-O.; ⚔ Neuendorf 26. Nov. 1848 mit Klara Helene von Bennigſen, * Berlin 12. Sept. 1830, † Potsdam 4. Juli 1890.

Kinder: (1) Georgette Helene Emilie Pauline Erdmuthe, * Berlin 20. Nov. 1849; ⚔ Wiersbel 27. Nov. 1866 mit Adolf Frhrn von Thielmann, Fkherrn auf Jacobsdorf, Kgl. preuß. Khrn. [Jacobsdorf, OSchleſ.]

(2) Karoline Klara Emilie Erdmuthe, * Nieder-Kunzendorf 28. Juni 1852, vorm. OHofm. J. K. H. der Frau Przſſin Friedrich Leopold von Preußen; ⚔ I) Rogau 5. Febr. 1872 mit Otto Gfn von Königsmarck, † Ober-Leſnitz 21. Aug. 1879, Kgl. preuß. Lt. a. D.; II) Berlin 27. Juni 1901 mit Axel von Colmar-Meyenburg, Kgl. preuß. Khrn und Reg.-Präſ. a. D. [Zützen bei Schwedt a. d. O.]

(3) Jenny Anna Maria Erdmuthe, * Nieder-Kunzendorf 18 Dez. 1855; ⚔ Jacobsdorf 20. Nov. 1883 mit Rudolf Gfn von Schack, † Brüſewitz 12. Juli 1906, Herrn auf Brüſewitz, Mecklenburg. [Brüſewitz.]

(4) Klementine Emilie Pauline Dorothea Erdmuthe, * Wiersbel 5. März 1857, HofD. J. K. H. der † Frau Przſſin Friedrich Karl von Preußen. [Berlin.]

(5) Wenzel Friedrich Erdmann Hans Heinrich Kaſpar Balthaſar, * Wiersbel 13. Juni 1858, Herr auf Steinborn, Kr. Freyſtadt, Schleſ., Kgl. preuß. Lt. a. D.; ⚔ .. 15. Nov. 1899 mit — Eva Gertrud Julie Marie Kuniſch, * Demmin 26. Juli 1877. [Steinborn.]

Sohn: Erdmann Wenzel Hans Heinrich Paul Georg Hermann, * Steinborn 29. Dez. 1902.

2. Zweig: Ober-Weiſtritz.

Stifter: Gf Karl Franz Chriſtoph Erdmann, * 18. Juli 1759, † 13. März 1796.

† Erdmann Auguſt Silvius Graf von Pückler, Freiherr von Groditz, * Tannhauſen 16. Juni 1788, † .. 12. Okt. 1826, Herr auf Tannhauſen und Ober-Weiſtritz, Kgl. preuß. Khr und Major a. D.; ⚔ .. 24. Juni 1816 mit Anna Gfin Maltzan, * .. 1. Juni 1794, † Frankenthal 27. Nov. 1869.

Kinder: 1. † Karl Alexander Ludwig Erdmann 1. Graf von Pückler-Burghauß [preuß. Namen- und Wappenvereinigung für ihn und den jedesmaligen Beſitzer der vom letzten

Gfin von Burghauß ererbten, unter dem 1. Dez. 1866 (bestätigt 13. Jan. 1887) zum Fideikommiß errichteten Hschaft Friedland (2200 ha), Kr. Falkenberg, OSchles., durch Diplom d. d. Schloß Mainau 15. Juli 1887], Freiherr von Groditz, * Tannhausen 9. Juli 1817, † Ober-Weistritz 1. Juli 1899, 1. Fkherr auf Friedland, Herr auf Ober-Weistritz mit Burkersdorf (seit 1794 im Bes. der Fam.), Kgl. preuß. Khr und OMundschenk (mit dem Range der WGRäte), Gen.-Ldschaftsdirektor von Schlesien, RRr des Joh.-O.; ⚔ Klemzig 6. Mai 1844 mit — Karoline Przssin J. L. Reuß, * Klemzig 4. Dez. 1820. [Ober-Weistritz und Schloß Friedland.]

Kinder: 1) Friedrich Wilhelm Anton Erdmann 2. Graf von Pückler-Burghauß, * Kreppelhof 3. Febr. 1849, 2. Fkherr auf Friedland, Herr auf Nützdorf (300 ha), Kr. Falkenberg, Kgl. preuß. Major a. D., Kreisdeput. und Ldesältester des Kr. Falkenberg, RRr des Joh.-O.; ⚔ Wiesbaden 19. April 1885 mit Ella Fanny Sophie Alexandra von Köppen, * .. 18. Mai 1862, † Friedland 26. Juni 1899. [Schloß Friedland, OSchles.]

Söhne: (1) Karl-Friedrich Wilhelm Lothar Erdmann, * Breslau 7. Okt. 1886.

(2) Silvius Heinrich Gustav Erdmann, * Friedland 3. Sept. 1889.

(3) Otto Karl Erdmann, * Friedland 11. Juni 1891.

2) Heinrich Friedrich Silvius Erdmann, * Ober-Weistritz 25. April 1851, Herr auf Burkersdorf (306 ha), Kr. Schweidnitz, Kgl. preuß. Khr und Lt. a. D., RRr des Joh.-O.; ⚔ Breslau 29. Dez. 1884 mit — Elisabeth Alexandrowna verw. (Gregor von) Ghenady, * .. (kath.), des † Alexander Fstn Kourakin und der † Marie geb. Gfin Gourieff Tochter, EO. des Kgl. bayer. Theresien-O. [OberWeistritz und Juschino, Rußland.]

3) Dorothea Anna Antoinette Auguste, * Neudorf 29. Dez. 1853; ⚔ Ober-Weistritz 10. Febr. 1892 mit Hermann Gfn von Pückler-Limpurg, † Ober-Weistritz 2. Febr. 1902 (s. Goth. Hofkalender, II. Abt.). [Burkersdorf.]

4) Karl Erdmann Heinrich Friedrich, * Neudorf 1. Okt. 1857, Herr auf Ober-Weistritz (1084 ha), Kr. Schweidnitz, Kais. deutscher Leg.-Rat und a. o. G. u. b. M. in Luxemburg, Kgl. preuß. OLt. a. D.; ⚔ Rohnstock 3. Aug. 1901 mit — Marie Agnes Gfin von Hochberg, * Rohnstock 4. Juni 1871 (s. den Artikel Pleß im Goth. Hofkalender, III. Abt.).

2. Polyxene Franziska Friederike Philippine, * Tannhausen 24. Jan. 1819; ⚔ .. 30. Juni 1845 mit Arthur von Petery, † .. 26. Okt. 1866, Kgl. preuß. Major im 2. GRgt z. F. [Breslau.]

3. † Erdmann Alexander Georg, * Tannhausen 22. April 1820, † Göttingen 11. Nov. 1864, Kgl. preuß. Major a. D., ERr des Joh.-O.; ⚔ Domanze 24. Mai 1847 mit Mathilde Gfin von Brandenburg, * Berlin 4. April 1825, † Hannover 26. Febr. 1900.

Kinder (besitzen gemeinsam Beerbaum [2250 ha] bei Eberswalde): 1) Friedrich Wilhelm Erdmann Karl, * Brandenburg 8. März 1849, Kgl. preuß. Major a. D., ERr des Joh.-O. [Berlin.]

2) Elisabeth Friederike Wilhelmine Anna Mathilde, * Berlin 13. Nov. 1851, vorm. HofD. J. K. H. der † Frau Przssin Albrecht von Preußen. [Hannover.]

3) Friedrich Erdmann Karl Gustav Alexander Graf von Pückler und Blankensee [preuß. Namen- und Wappenvereinigung „von Blankensee-Pückler" d. d. Berlin 18. März 1885; Namensänderung in „von Pückler und Blankensee", für sich und seine männl. Descendenz am Gräfl. von Blankenseeschen Fideikommiß, d. d. Berlin 4. Dez. 1901], Freiherr von Groditz, * Berlin 12. Nov. 1852, Kgl. preuß. Rittm. a. D., ERr des Joh.-O.; ⚔ Berlin 6. Okt. 1877 mit — Alexandra Freiin von Fircks, * Berlin 17. Juni 1858; folgte ihrer Mutter, geb. Gfin von Blankensee, im Gräfl. von Blankenseeschen Fideikommiß Wugarten (830 ha), Kr. Friedberg, Neumark, und Zemlin mit Augustenhöhe (zus. 1004 ha), Kr. Kammin (s. den Artikel Blankensee-Fircks in diesem Taschenbuch). [Berlin.]

Kinder, Graf und Gräfin von Pückler, Frhr und Freiin von Groditz:
(1) Friedrich-Wilhelm Erdmann Karl Chlotar Georg Alexander, * Ohlau 18. Nov. 1878, Kgl. preuß. Reg.-Assessor. [Berlin.]
(2) Margarete Mathilde Maria Eva, * Ohlau 12. Juli 1885; ⚔ Berlin 12. Jan. 1905 mit Hasso von Schwichow, Kgl. preuß. OLt. im Leibkür.-Rgt Nr. 1. [Breslau.]
4) Nikolaus Friedrich Wilhelm Eberhard Erdmann, * Brandenburg 7. Juli 1854, Kgl. preuß. Major z. D.; ⚔ Rogau 12. Mai 1898 mit — Alexandrine Gfin von Pückler, * Rogau 27. Dez. 1866 (s. 3. Zweig). [Halle a. d. S.]
5) Erdmann Friedrich Wilhelm Karl, * Brandenburg 31. Aug. 1857, Kgl. preuß. Major a. D. [Berlin.]
6) Mathilde Friederike Wilhelmine Polyxene Elisabeth Julie Alexandra Anna, * Brandenburg 31. Juli 1859. [Hannover.]

3. Zweig: Rogau.

Stifter: Gf Maximilian Wilhelm Erdmann, * 16. Jan. 1762, † 29. Aug. 1845.

† Erdmann Julius Hugo Graf von Pückler, Freiherr von Groditz, * .. 30. März 1810, † Rogau 30. Jan. 1897 (Sohn des Stifters), Herr auf Rogau-Rosenau, Rothlach mit Uttig, Lenschütz, Potzenkarb und Rzetzitz, Ldesältester, ERr des Joh.-O.; ⚔ Breslau 19. Jan. 1851 mit — Bertha Gfin von Pückler, * Rogau 4. Mai 1825 (s. 1. Zweig). [Rogau.]

Kinder: 1. Maximilian Erdmann Karl Eduard, * Breslau 23. Okt. 1851, Herr auf Rogau-Rosenau (seit 1852 im Bes. der Fam.) und Marxdorf, Kr. Schweidnitz, Kgl. preuß. OKüchenm., Exz., Major der GLdw.-Kav. und Hofmarschall a. D., Ldesältester, RRr des Joh.-O.; ⚔ Berlin 3. Febr. 1894 mit — Helene Gfin von der Schulenburg, * Ofte 18. Dez. 1866. [Rogau.]
Sohn: Wilhelm August Victor Erdmann Karl Hermann Ernst, * Rogau 22. Nov. 1901.
2. Eduard Erdmann Lothar, * Rogau 13. Sept. 1853, Herr auf Rothlach mit Uttig, Kr. Bunzlau, Lenschütz, Rzetzitz und Potzenkarb, Kr. Kosel, und auf Schedlau, Kr. Falkenberg, Kgl. preuß. Ger.-Assessor a. D. und Rittm. der Ldw. [Schedlau und Berlin.]
3. Johanne Helene Bertha, * Rogau 2. April 1857; ⚔ das. 12. Aug. 1880 mit Gerhard Gfn Leutrum von Ertingen, Majoratsherrn auf Nippenburg ꝛc., Kgl. württemb. Khrn ꝛc. [Schloß Unter-Riexingen und Stuttgart.]
4. Walther Albrecht Erdmann, * Rogau 9. Okt. 1860, Herr auf Klein-Tschirnau (485 ha), Kr. Glogau, Dr. jur., Kgl. preuß. Ger.-Referendar a. D. und OLt. der Ldw.-Kav. [Klein-Tschirnau]; ⚔ Schönberg 14. Okt. 1891 mit Luise Kriska von Zastrow, * Schönberg 28. Juli 1870 (gesch. 1903 [. . .]).
5. Eleonore Anna Elisabeth, * Rogau 29. Dez. 1862; ⚔ das. 25. Juni 1885 mit Vollrath von der Lühe, Kgl. württemb. Oberstlt. z. D. und Pferdevorm.-Kommissar in Ravensburg.
6. Alexandrine Bertha Johanna, * Rogau 27. Dez. 1866; ⚔ das. 12. Mai 1898 mit Nikolaus Gfn von Pückler, Kgl. preuß. Major z. D. (s. 2. Zweig). [Halle a. d. S.]

Puppi.

Im Mannesstamme erloschen.

Katholisch. — Bestätigung des ausländischen Gfnstandes für Reich und Erblande mit Wappenbesserung d. d. Wien 3. Okt. 1703; österr. Bestätigung A. d. d. Schönbrunn 20. (Ausfertigung 26.) Aug. 1820 und B. d. d. Wien 14. (Diplom d. d. Wien 18.) Febr. 1824. — Erste Aufn. 1877.

† Wilhelm Graf Puppi, * Salcano bei Görz 5. Juli 1813, † Görz 4. Jan.

1905; ✕ Görz 15. Okt. 1845 mit — Thereſia Gfin von Attems, * Görz 28. Aug. 1821. [Görz.]

Töchter: 1. Wilhelmine Eliſabeth Karoline Marie, * Görz 26. Juli 1846; ✕ daſ. 24. April 1866 mit Johann Frhrn Salvotti von Eichenkraft und Bindeburg, † Trient 25. Dez. 1897. [Trient.]

2. Olga Emma Joſephine, * Görz 6. Juni 1849, StkrD.; ✕ Lemberg 5. April 1894 mit Wladimir Frhrn Vranyczány von Dobrinović, Herrn auf Ladutſch, Kroatien.

3. Emma Klara Antonia Maria, * Görz 12. Juni 1851.

Raczyński.

Großpolniſcher Uradel. — Die Raczyński ſind ein Zweig der Małyski (W. Nałęcz). — Erſte Aufn. 1839. — Stammreihe im Jahrg. 1906, S. 677.

A. Kurländiſches Haus. (Evangeliſch.)

Stifter: Franz, * 1648, † 1690. — Preuß. Gf. d. d. Berlin 27. Jan. 1905 (für Sigismund). — Beſitz (ererbt von der 1899 † II. Linie des Poſenſchen Hauſes): Das 24. Dez. 1825 geſtiftete, 11. Okt. 1826 landesherrl. beſtätigte Fideikommiß Obrzycko (Oberſitzko), Kr. Samter, mit Stobnica, Kr. Obornik, und Wyſchin, Kr. Kolmar (zuſ. 13 462 ha), mit erbl. Sitz im preuß. Herrenh. ſeit 12. Okt. 1854. — Beſchreibung des Wappens im Jahrg. 1906, S. 678.

† Vincenz Graf Raczyński, * Byszki, Poſen, 22. Jan. 1771[1]) (kath.), † Mitau 23. Nov. 1857, Herr auf Zennhof und Rothhof, Kurland, Kaiſ. ruſſ. Khr., Komtur des ſouv. Malt.-RrD.; ✕ . . mit Anna Luiſe Wilhelmine Baronin von Lüdinghauſen gen. Wolff, * . . 15. Sept. 1788 (evang.), † Mitau 15. Jan. 1852.

Söhne: 1. † Wilhelm Leopold, * Zennhof 30. Sept. 1808 (evang.), † Mitau 6. Dez. 1889, Herr auf Zennhof, Kaiſ. ruſſ. GRittm. a. D. und Staatsrat a. D.; ✕ Königsberg i. Pr. 20. März 1844 mit Caroline Ida Maria Baronin von Lüdinghauſen gen. Wolff, * Königsberg i. Pr. 22. Mai 1823 (evang.), † Mitau 10. Aug. 1899.

Kinder: 1) Emilie, * Zennhof 10. Aug. 1847; ✕ Königsberg i. Pr. 11. Juli 1876 mit Arthur Baron von Lüdinghauſen gen. Wolff, Majoratsherrn auf Jungfernhof und Sonnart, Kurland. [Mitau.]

2) Sigismund Eduard Kaſimir Athanaſius Graf Raczyński, * Mitau 20. Nov. 1861, Fkherr (ſeit 13. März 1899), Mitgl. des preuß. Herrenh.; ✕ Rom 21. Nov. 1894 mit — Antoinette Joſephine Marie Pauline Baronin von Bönninghauſen gen. von Budberg, * Poniemon, Lit., 5. April 1870. [Auguſtusburg bei Oberſitzko.]

Kinder: (1) Cécile Karoline Antoinette Anna Maria, * Blaſewitz 29. Dez. 1895.

(2) Thereſe Maria Alexandra, * Blaſewitz 31. Jan. 1897.

(3) Sigismund Emmerich Athanaſius Wilhelm, * Blaſewitz 27. Mai 1901.

2. † Alexander Eduard, * Mitau 1. Febr. 1813 (kath.), † Warſchau 13. Dez. 1895, Kaiſ. ruſſ. Oberſtlt. a. D.; ✕ Warſchau 5. Aug. 1845 mit — Thekla Jarocka, * . . 5. Okt. 1828 (kath.). [Warſchau.]

Tochter: Wanda, * Schaulen, Gouvt Kowno, 6. Sept. 1858; ✕ Warſchau 5. Okt. 1878 mit Roman von Lubraniec-Dąmbski, † . . 1907. [Spala.]

[1]) Die Data ſind ſämtlich neuen Stils.

B. Posensches Haus. (Katholisch.)

Stifter: Michael Kasimir, * 1650, † 25. Dez. 1737. — Ausdehnung des 6. Juli 1798 (für Kasimir, * 1739, † 25. Nov. 1824) verliehenen preuß. Gfnstandes d. d. Berlin 1. Febr. 1824 (für Eduard und Athanasius, Tochtersöhne des Kasimir).

I. Linie.

Österr. Bewilligung, sich des preuß. Gfnstandes in Österreich unter dem Namen „Raczyński-Raczyński" als eines ausländischen zu bedienen, d. d. Wien 6. Dez. 1904.

Eduard Alexander Graf Raczyński-Raczyński, * Dresden 21. Jan. 1847, Herr auf Rogalin und Jezewo, Kr. Schrimm, und Dembica, Galizien, Päpstl. Km.; ⚔ I) Warschau 9. April 1877 mit Marie Beatrix Gfin von Krasińska a. d. H. Opinogóra, * . . 24. Juli 1850, † Trient 24. Aug. 1884; II) Krzeszowice 30. Juni 1886 mit — Rosa verw. Gfin Ladislaus Krasiński, geb. Gfin Potocka, * Krakau 7. Jan. 1849. [Rogalin.]

Söhne: a) 1r Ehe: 1. Karl Roger Sigismund Kajetan Franz von Sales Maria, * Rogalin 30. Jan. 1878; ⚔ Warschau 30. Juni 1904 mit — Stephanie Przssin Swiatopołk-Czetwertyńska, * Skidel 1. Dez. 1879. [Złoty-Potok bei Zarki, Gouvt Petrokow.]

Sohn: Constantin Eduard, * Zawada 27. Mai 1906.

— b) 2r Ehe: 2. Roger Adam Anton Maria, * Warschau 8. Dez. 1889.

3. Eduard Bernhard Andreas Maria, * Zakopane, Galizien, 19. Dez. 1891.

II. Linie.

Im Mannesstamme erloschen.

Preuß. Wappenvermehrung durch zwei schwarze Adler d. d. Berlin 23. Mai 1834 (für Athanasius). — Besitz: Das Fideikommiß Obrzycko (Obersitzko) ist lt. Stiftungsurkunde vom 24. Dez. 1825 und Nachträgen vom 27. Mai 1853, 29. Juni 1855 und 8. April 1862 am 13. März 1899 auf das Kurländische Haus (A.) übergegangen.

† Athanasius Graf von Raczyński, * . . 2. Mai 1788, † . . 21. Aug. 1874, Herr ꝛc., Kgl. preuß. WGRat; ⚔ . . 24. Okt. 1816 mit Anna Przssin Radziwiłł, * . . 1793, † . . 14. März 1879.

Tochter: Therese, * . . 23. April 1820, K. u. K. PD.; ⚔ . . 30. Juli 1840 mit Johann Gfn Erdödy von Monyorókerék und Monoszló, † . . 2. Mai 1879, Herrn auf Eberau ꝛc., K. u. K. Km. und GRat. [Graz.]

Ráday von Ráda.

Reformiert. — Ungar. Baron d. d. Wien 8. Febr. 1782; ungar. Gf. d. d. Preßburg 18. Nov. 1790. — Erste Aufn. 1865.

† Gedeon Graf Ráday von Ráda, * Budapest 23. Juni 1806, † das. 14. Juli 1873, Herr auf Péczel, Iklad, Csécse, Gede und Hernád, OGespan des Kom. Neograd, Intendant des ungar. Nationaltheaters, OKurator der Reformierten links der Donau; ⚔ . . 19. Sept. 1829 mit Barbara Gfin Teleki von Szék, * . . 1811, † . . 28. Mai 1841.

Söhne: 1. † Paul, * . . 21. Juni 1830, † . . 12. Nov. 1879, Kgl. ungar. Stuhlrichter im Kom. Pest; ⚔ I) . . 1852 mit Klara Gfin von Wartensleben a. d. H. Jarkásd, * . . 13. Dez. 1831, † . . 14. März 1853; II) . . 17. Mai 1855 mit Susanna Nagy, * . . 1830, † Péczel 18. Okt. 1882.

Kinder 2r Ehe: 1) Borbála, * . . 24. März 1856. [. . .]

2) Esther, * . . 8. Mai 1859; ⚔ . . 23. April 1895 mit Géza Gfn Festetics von Tolna. [Budapest.]

3) † Paul, * Péczel 8. Mai 1861, † Budapeſt 3. Dez. 1888; ⚭ . . 22. Nov. 1886 mit — Aranka Baronin Podmaniczky, * . . 1861 (wiederverm. Budapeſt . . 1889 mit ihrem Schwager Stephan Gfn Ráday von Ráda, ſ. unten [Budapeſt]).
4) Suſanne, * . . 21. Sept. 1863; ⚭ . . 21. Juli 1884 mit Friedrich Peſty. [. . .]
5) Stephan, * . . 21. Okt. 1867; ⚭ Budapeſt . . 1889 mit der Witwe ſeines Bruders Paul — Aranka geb. Baronin Podmaniczky, * . . 1861 (ſ. oben). [Budapeſt.]
6) Agnes, * . . 8. Okt. 1870; ⚭ . . mit Joſeph von Németh. [Budapeſt.]
7) † Blaſius, * . . 14. Juli 1872, † . . 1907.
8) Andreas, * . . 24. Okt. 1875. [. . .]
9) Maria, * . . 8. April 1877. [. . .]

2. Ladislaus, * Péczel 19. Juli 1837; ⚭ Kis-Bún 19. Juli 1869 mit Marie Baronin Szentkereszty, * . . 24. März 1848 (kath.), † Cetinje 5. Aug. 1905. [Konſtantinopel.]
Tochter (kath.): Anna, * Konſtantinopel 26. Nov. 1872; ⚭ daſ. 25. Nov. 1891 mit Otto Frhrn Kuhn von Kuhnenfeld (kath.), K. u. K. a. o. G. u. b. M. in Cetinje, Montenegro, und Major der Ldw.

3. † Gedeon, * Péczel 4. Mai 1841, † Wien 26. Dez. 1883, K. u. K. Km. und GRat, Kgl. ungar. Ldesvert.-Min.; ⚭ Wien 3. Mai 1866 mit Philippine Gfin von Pergen, * St. Pölten 26. April 1841 (kath.), † Gödöllö 23. Febr. 1905, K. u. K. PD.
Kinder: 1) Marie, * Iklad 2. März 1871, StkrD.; ⚭ Budapeſt 25. Sept. 1895 mit Rudolf Gfn Chotek von Chotkowa und Wognin (kath.), K. u. K. Km. [Futtak.]
2) Gedeon, * Budapeſt 18. Okt. 1872, K. u. K. Km.; ⚭ Udva 15. Juli 1899 mit — Alice von Szirmay, * Udva 23. Febr. 1869. [Iklad.]

Radetzky von Radetz.

Katholiſch. — Böhmiſcher Uradel; böhm. Frhr. d. d. Wien 20. Nov. 1684; erbländ.-öſterr. Gf. d. d. Wien 27. Sept. 1764 (von der Kaiſerin Maria Thereſia). — Erſte Aufn. 1839; ſ. Jahrg. 1865, S. 685.

(S. Jahrg. 1906, S. 680; neuere Nachrichten fehlen.)

Radolin.

(S. Goth. Hofkalender, III. Abteilung.)

Rambaldi.

Katholiſch. — Immatrikuliert im Kgr. Bayern bei der Gfnklaſſe 26. Jan. 1814. — Erſte Aufn. 1855.

† Maximilian Xaverius Michael Wunibald Graf von Rambaldi, * Neuſtadt a. d. D. 18. Okt. 1755, † Almanshauſen 27. Jan. 1837; ⚭ München . . mit Franziska Baumgarten, * München 23. Febr. 1787, † Almanshauſen 2. Febr. 1847.
Söhne: 1. † Ferdinand Maximilian, * München 10. Juni 1811, † Almanshauſen 17. Mai 1880, Herr auf Almanshauſen, Kgl. bayer. Reg.-Rat a. D. ⚭ I) München 1. Sept. 1839 mit Joſephine Klemm, * München 13. Apri

1814, † daſ. 23. Jan. 1852; II) München . . mit — Marie Ullrich, * Eichſtädt . . . [. . .]

Kinder: a) 1r Ehe: 1) Karl Borromäus Ferdinand Max Franz Otto, * Landshut 30. Mai 1842, Herr auf Almanshauſen am Starnberger See und Nieder-Ulrain bei Neuſtadt a. d. D., Kgl. bayer. Major a. D.; ⚔ Mannheim 19. April 1883 mit — Mathilde Böhringer, * Stuttgart 21. April 1858 (evang.).

Tochter (kath.): Anna Mathilde Emilie Ottilie, * München 31. Jan. 1891.

2) Otto, * Landshut 8. Sept. 1846, Herr auf Ebenhauſen, OBayern; ⚔ München 5. Mai 1874 mit — Amalie Kuhn, * München 23. Mai 1854.

Kinder: (1) Richard, * Almanshauſen 4. April 1875, Kgl. württemb. OLt. im Gren.-Rgt Nr. 123. [Ulm.]

(2) Anna, * Schorn 1. März 1878; ⚔ Neuhauſen 9. Nov. 1897 mit Guido Belli von Pino, Kgl. bayer. Km. und Hptm. beim Stabe des 4. Feldart.-Rgts. [Augsburg.]

3) Ferdinand, * München 5. März 1849; ⚔ daſ. 15. April 1884 mit — Maria Wirth, * Augsburg 4. Febr. 1854. [München.]

— b) 2r Ehe: 4) Mathilde, * München 13. Jan. 1855.

5) Hermann, * München 20. Jan. 1858. [München.]

6) Eugenia, * München 13. Juli 1864.

2. † Maximilian Johann Nepomuk, * Almanshauſen 16. April 1818, † München 16. März 1893, Kgl. bayer. Kjkr und Hptm. a. D.; ⚔ . . 18. Juni 1838 mit Anna Freiin von Barth zu Harmating, * Eurasburg 6. Dez. 1818, † München 12. Aug. 1896.

Kinder: 1) † Heinrich, * Eurasburg 15. Mai 1839, † Ludwigshöhe bei München 12. Dez. 1906, Kgl. bayer. OLt. a. D.; ⚔ München 23. Okt. 1866 mit — Bertha von Willibald, * Odelzhauſen 24. Juli 1847. [Ludwigshöhe bei München.]

Kinder: (1) Emma, * München 14. Juli 1868.

(2) Marie Anna Bertha Kreszenz, * . . 22. Juni 1869; ⚔ Röhrmoos 26. Nov. 1896 mit Friedrich von Fabris, Herrn auf Mayerhofen, Kgl. bayer. Major z. D.

(3) Klara, * . . 1. Aug. 1871; ⚔ Kaltenberg bei Landsberg 25. Febr. 1900 mit Dr. med. Joſeph von Bauer, GRat, Univ.-Prof., Direktor des Allg. Krankenhauſes l. d. J. und der I. med. Klinik in München.

(4) Melanie, * Röſchenauerhöhe 2. Sept. 1874.

(5) Karl Joſeph, * Mariabrunn 2. Nov. 1883, Kgl. preuß. Lt. im Inf.-Rgt Nr. 25. [Raſtatt.]

2) Natalie, * Kempten 7. April 1840; ⚔ München 6. Okt. 1866 mit Leopold Gutmayer, Kgl. bayer. Stabsauditeur a. D. [München.]

Randwyck.

Evangeliſch. — Reichsgf. mit dem Titel „Hoch- und Wohlgeboren" d. d. Wien 20. Sept. 1730; niederländ. Anerkennung des Gfnſtandes 31. März 1822. — Erſte Aufn. 1875; ſ. Jahrg. 1876, S. 683.

† Ludwig-Napoléon (Poſthumus) Graf von Randwyck, * Amſterdam 2. Mai 1807, † im Haag 4. Dez. 1891, Dr. jur., Kgl. niederländ. Staatsrat, Min. (1846—1848), dann OHofm.; ⚔ Middelburg 25. Sept. 1835 mit Jonkvrouw Klara Julie Helene Philippine van Vredenburch, * Amſterdam 1. Febr. 1811, † im Haag 1. Juli 1899, PD. J. M. der † Kgin der Niederlande.

Kinder: 1. Julia Ewouda, * Bemmel 30. Juni 1836; ⚔ im Haag 7. Dez. 1859 mit Kornelius van der Oudermeulen, † Waſſenaar 1. Juni 1904, Kgl. niederländ. Stallm. [Im Haag.]

2. Franz Stephan Karl Jakob, * Bemmel 1. Febr. 1838, Dr. jur., Kgl. nie-

derländ. Khr und Zeremonienm.; ⚭ im Haag 2. Juni 1870 mit — Josephine Baronin von Hogendorp, * im Haag 30. Nov. 1840. [Im Haag.]
Söhne: 1) Ludwig Leopold, * im Haag 12. Mai 1871, Ingenieur des Haarlemmermeer-Polder; ⚭ Baarn 5. Sept. 1900 mit — Sophia Adriana Johanna Louisa Baronin Taets von Amerongen, * Baarn 18. Nov. 1874. [Bloemendaal.]
Kinder: (1) Louise Reiniera, * Bloemendaal 25. Okt. 1901.
(2) Franz Stephan Karl Jakob, * Bloemendaal 14. Dez. 1904.
2) Friedrich, * im Haag 24. März 1873, Ingenieur der Wasserwerke in Amsterdam.
3) Julius Kornelius, * im Haag 3. Juli 1874, Dr. jur.; ⚭ im Haag 15. Nov. 1900 mit — Kornelia Henriette Freiin de Jonge, * im Haag 17. Juni 1878. [Im Haag.]
Kinder: (1) Stephan Kornelius, * Leeuwarden 21. Nov. 1901.
(2) Magdalena Maria, * im Haag 27. Aug. 1903.
(3) Josephine, * im Haag 2. Aug. 1906.
3. Aletta Johanna, * Bemmel 28. März 1839. [Doorn.]
4. Alexander Johann, * Assen 11. Nov. 1842, Dr. jur., Gen.-Sekr. des Kgl. niederländ. Staatsrats; ⚭ im Haag 10. Juni 1876 mit — Maria Johanna Jakoba Du Bois, * Frankfurt a. M. 18. März 1850. [Im Haag.]
Kinder: 1) Wilhelm Alexander, * im Haag 11. Dez. 1878, Dr. jur. [Im Haag.]
2) Kornelius Johann, * im Haag 7. Nov. 1880, stud. polit. [Delft.]
3) Lida Johanna Luisa, * im Haag 13. Nov. 1882.

Rantzau (Rantzow, Ranzow).

Lutherisch. — Holsteinischer Uradel mit gleichnamigem Stammhause bei Plön, der mit Marquard Rantzau 1203 zuerst urkundlich erscheint. Die Stammreihe beginnt mit Otto 1140. — Der von den Grafen und Herren von Rantzau gegründete Familienverein hat im Februar 1904 seinen ersten Familientag abgehalten und im Juni die Rechte einer jurist. Person erworben. — Erste Aufn. 1826; über die verschiedenen Geschlechtslinien s. Jahrg. 1867, S. 677. S. das Gothaische Genealog. Taschenbuch der Adeligen Häuser (Uradel), Bd. IV, 1903.

A. Haus Oppendorf (früher Ascheberg) und Rastorf.

Reichsgf. mit Wappenbesserung d. d. Wien 18. März 1727.

I. Linie: Oppendorf.

Besitz: Das im Jahre 1781 gestiftete Fideikommiß Oppendorf mit Schönhorst (zus. 958 ha).
Ldkr. Kiel.

† Christian Detlev Karl Graf zu Rantzau, * Rastorf 8. Okt. 1772, † Kiel (Seeburg) 23. Febr. 1812, Herr auf Ascheberg, Kgl. dän. Khr und OPräs. von Kiel, Kurator der Univ.; ⚭ .. 7. Sept. 1795 mit Charlotte Ernestine von Diede, * .. 3. März 1773, † Kiel (Seeburg) 30. Mai 1846.
Söhne: 1. † Christian Wilhelm Heinrich, * Ascheberg 23. Sept. 1796, † 18. Mai 1848; ⚭ Aakier 19. Febr. 1825 mit Ottilie Agathe Luise Sophie Gfin von Reventlow, * .. 28. Okt. 1800, † Kiel (Seeburg) 30. Dez. 1883.
Söhne: 1) † Christian Karl Heinrich Ludwig, * Hohenheim 23. Dez. 1830, † Oppendorf 4. Juni 1878, Fherr, RRr des Joh.-O.; ⚭ Berlin 13. März 1864 mit — Marie von Lilienfeld, * .. 19. Nov. 1841. [Oppendorf bei Kiel.]
Kinder: (1) Ottilie Konstanze, * .. 30. Nov. 1865, erspekt. auf Preetz.
(2) Heinrich Karl Ernst, * Oppendorf 1. Aug. 1871, Fherr auf Oppendorf, Kgl. preuß. OLt. der Res. des Königsul.-Rgts Nr. 13.

(3) Daniel Otto, * . . 6. Aug. 1875, Dr. jur., Kgl. preuß. Referendar. [Kiel.]
(4) Konstanze Kunigunde Julie, * . . 18. Dez. 1876; ⚭ . . mit Anatol von Lilienfeld-Toal, Kais. russ. VGouv., Exz., in Archangel.

2) † Heinrich Adalbert, * Hohenheim 27. Okt. 1834, † Wilhelmshöhe bei Cassel 11. Juli 1891, Kgl. preuß. Gen.-Lt. und 1. Kmdt von Koblenz und Ehrenbreitstein; ⚭ Berlin 20. Sept. 1865 mit — Marie von Höpfner, * . . 25. Aug. 1846. [Weimar.]
Kinder: (1) Viktoria Julie Ottilie, * Potsdam 30. Juni 1866; ⚭ . . 25. Aug. 1890 mit Berthold Kreßmann, † Nervi 28. März 1905, Kgl. preuß. Rittm. a. D. [Potsdam.]
(2) Magda Marie, * Potsdam 6. Jan. 1869; ⚭ Weimar 1. Juli 1887 mit Walther von Schönberg, Kgl. preuß. Major und Adj. der 5. Div. [Frankfurt a. d. O.]
(3) Friedrich Wilhelm (Fritz), * Potsdam 24. Febr. 1870, Kgl. preuß. OLt. und Mil.-Lehrer am Kadettenhaus in Potsdam.
(4) Marie Charlotte, * Potsdam 17. Febr. 1872.
(5) Christian Otto Edmund, * Potsdam 23. Juni 1875, Kgl. preuß. OLt. im 1. GRgt z. F., kmdt zur Kriegsakad.; ⚭ Potsdam 25. Sept. 1903 mit — Maria Josephine Johanna Emilie von Cretius, * Berlin 13. Febr. 1883. [Berlin-Wilmersdorf.]
Tochter: Dagmar Marie Magda Viktoria, * Potsdam 6. Sept. 1904.

3) Kuno Otto Heinrich Hermann Karl, * Wiesbaden 10. März 1843, Kais. deutscher WGRat und a. o. G. u. b. M. z. D., Kgl. preuß. Rittm. a. D.; ⚭ Berlin 6. Nov. 1878 mit — Marie Gfin von Bismarck-Schönhausen, * Schönhausen 21. Aug. 1848, ED. des Kgl. bayer. Theresien-O. (s. Goth. Hofkalender, III. Abt.). [Dobersdorf bei Kiel.]
Söhne: (1) Otto Johann Heinrich Herbert Wilhelm Kuno, * Berlin 26. Nov. 1879. [. . .]
(2) Christian Otto Karl Kuno, * Berlin 16. Aug. 1881. [. . .]
(3) Heinrich Otto Edwin Konrad Kurt Kuno, * Berlin 7. Dez. 1882. [. . .]

2. † Ernst, * Oppendorf 28. März 1802, † Wiesbaden 17. Juni 1862, Kgl. dän. Khr, Ldrat und Amtmann der Ämter Reinbeck, Trittau und Temsbüttel, Lauenburg; ⚭ . . 17. Febr. 1827 mit Agnes Gfin zu Rantzau a. d. H. Rastorf, * . . 28. Aug. 1803, † Preetz 6. März 1884.
Kinder: 1) † Otto, * Plön 24. Nov. 1827, † das. 13. Sept. 1885, Kgl. preuß. Kirchspielsvogt; ⚭ . . 13. Juni 1854 mit Friederike von Ahlefeldt, * Plön 21. Jan. 1832, † das. 18. Jan. 1875.
Söhne: (1) Ernst Christian Detlev, * Ratzeburg 17. Okt. 1857, Kgl. preuß. OFörster in Döllens-Radung; ⚭ Dieckow 21. Nov. 1888 mit — Katharina Ursula von Klitzing, * Dieckow 17. Dez. 1869.
Kinder: a. Marie Christiane Lucie Wally, * Alt-Döberitz 24. Juli 1889, erspekt. auf Utersen.
b. Lebrecht Otto Moritz Wichard Hugo, * Alt-Döberitz 20. Sept. 1890.
c. Kurd Hans Alfred, * Alt-Döberitz 10. März 1894.
d. Erna Anna Ottilie Fanny Helene, * Pyrehne 12. Juli 1898, erspekt. auf Utersen.
e. Cai-Detlev Carl Georg, * Döllens-Radung 2. Dez. 1901.
(2) August Christian Karl Kuno, * Plön 7. April 1871, OLt. im Ghzgl. mecklenb. Drag.-Rgt Nr. 17; ⚭ Schwerin 9. Okt. 1906 mit — Helma-Marie Therese Frieda Alexandra Gustave von Weltzien, * Münster i. W. 9. Aug. 1879. [Ludwigslust.]

2) † Christian, * Plön 8. Okt. 1836, † Philippsruh 9. Febr. 1871, Kgl. preuß. Hptm. und Komp.-Chef im 2. GRgt z. F.; ⚭ Scharstorf 17. Jan. 1865 mit — Auguste Hillmann, * . . 19. April 1841. [Scharstorf.]

Kinder: (1) Agnes Luise Friederike Karoline. * Berlin 20. Nov. 1865, erspekt. auf Preetz.
(2) Friedrich, * Berlin 18. Juli 1867, Kgl. preuß. Lt. der GLdw. a. D. [Scharstorf.]

3) † Hermann August Ernst, * Plön 11. Febr. 1840, † Schleswig 7. Febr. 1872, Obigl. oldenb. Kjkr, Kgl. preuß. Reg.-Assessor; ⚔ Kletkamp 25. Mai 1866 mit — Juliane Gfin von Brockdorff, * Kletkamp 29. Dez. 1843. [Futin.]
Söhne: (1) Friedrich Emil Heinrich, * Süderstapel 10. April 1867, Kgl. preuß. Rittm. und Vorstand der Militärlehrschmiede in Hannover; ⚔ Merseburg 25. Mai 1893 mit — Eva von Helldorff, * Wittekind bei Halle a. d. S. 18. Juli 1874 (s. den Art. Helldorff in diesem Taschenbuch).
Kinder: a. Julia Ulrike Therese Emilie Charlotte Helene, * Merseburg 6. Nov. 1895, erspekt. auf Preetz.
b. Christian-Hermann, * Hannover 14. Febr. 1899.
(2) Ernst Ludwig Emil, * Schleswig 29. Mai 1869, Kgl. preuß. Kjkr und Reg.-Rat in Potsdam; ⚔ Roer 14. Okt. 1894 mit — Karmelita Gfin von Roer, * Roer 22. April 1871, Mitbes. von Roer, Grönwohld, Behrensbrook und Rothenstein, Kr. Eckernförde.
Sohn: Frederik August Julius Bertram Ulrich Michael Ludwig Ernst * Kiel 12. Okt. 1895.
(3) Ulrich Karl Christian Graf Brockdorff-Rantzau [preuß. Namensvereinigung auf Grund des für ihn gestifteten Graf Brockdorff-Rantzauschen Fideikommisses d. d. Kiel 19. Juni 1891] * Schleswig 29. Mai 1869, Zwillingsbruder des Gfn Ernst, Dr. jur., Kais. deutscher Botsch.-Rat in Wien, Kgl. preuß. Lt. der Res. des 1. GRgts z. F.

4) † Karl, * Plön 12. Juni 1841, † Heidelberg 16. Mai 1870, Kgl. preuß. Lt. a. D.; ⚔ .. 1. Nov. 1864 mit Anna Hillmann, * .. 27. Nov. 1844, † Mentone 8. Febr. 1876.
Tochter: Luise Friederike Agnes, * Scharstorf 14. Aug. 1865; ⚔ das. 11. März 1887 mit Eduard von Below, Kgl. preuß. Obersten und Kmdr des Inf.-Regts Nr. 96. [Gera.]

5) Fanny Ottilie Wilhelmine * Plön 14. Nov. 1844, StiftsD. von Itzehoe. [Preetz.]

3. † Kuno Winrecht Georg * Kiel 1. Juni 1809, † .. 18. Juli 1848, Kgl. dän. Ldrat und OAppell.-Ger.-Rat; ⚔ Bordesholm 17. Okt. 1843 mit Adelaide Freiin von Löwenstern, * Wandsbek 20. Juli 1823, † Studen in der Wetterau 22. Dez. 1849.
Tochter: Nancy, * Zerbst 6. Aug. 1844; ⚔ Kiel 25. Juli 1861 mit Adolf Gfn von Rexentlow, † Wittenberg 17. Dez. 1906, Herrn auf Wittenberg bei Preetz, Kgl. preuß. WGRat. [Preetz.]

4. † Otto Karl Julius * Kiel 1. Juni 1809, † Dresden 3. Mai 1864, Zwillingsbruder des Gfn Kuno, Kgl. dän. Obr, Kgl. preuß. WGRat und a. o. Ges. u. b. M.; ⚔ .. 31. Aug. 1844 mit Julia verw. Gfin von Reventlow, geb. Gfin zu Rantzau a. d. H. Rastorf, * .. 25. Juli 1808, † Kiel 9. Dez. 1894.
Kinder: 1) † Kurt Karl Kuno * St. Petersburg 22. Dez. 1845, † Neustrelitz 1. März 1892, Komm. und Komp.-Chef im Obigl. mecklenb. Gren.-Rgt Nr. 89; ⚔ Schwerin 23. Jan. 1875 mit — Gertrud verw. von Welzien, geb. von Oertzen a. d. H. Carow * .. 27. Mai 1849. [Schwerin, Mecklenb.]
Sohn: Kurt Adolf Ludwig Johann (Posthumus), * Neustrelitz 19. Juli 1892, Kgl. preuß. Lt. im UL-Rgt Nr. 9. [Demmin.]
2) Johann Heinrich Ernst, * Uetersen 16. Sept. 1847, Kgl. preuß. Major a. D.; ⚔ I) Freiburg i. Br. 19. Sept. 1887 mit Marie Freiin Pinck a. d. H. Ostermaide, * Münster i. W. 7. Aug. 1861, † Freiburg i. Br.

24. Jan. 1890; II) Freiburg i. Br. 26. Okt. 1895 mit deren Schwester — Anna Freiin Vincke, * Frankfurt a. M. 26. Sept. 1866. [Baden-Baden.]
Kinder: a) 1r Ehe: (1) Otto Gisbert Adolf Gustav Kurt, * Karlsruhe 14. Juli 1888.
— b) 2r Ehe: (2) Marie Auguste Adeline Agnes Emilie, * Kiel 12. Sept. 1896, erspekt. auf Preetz.
3) Agnes Anna Luise Christine, * Utersen, Holstein, 6. Jan. 1850, Konventualin des adeligen Klosters in Preetz. [Preetz.]

II. Linie: Rastorf.

† Christian Andreas Friedrich Graf zu Rantzau, * Kiel 5. Febr. 1796, † Rastorf 26. April 1857, Kgl. dän. Khr, GKonferenzrat und Hofmarschall a. D., Gouv. und Ldrost des Hzgt. Lauenburg; ⚔ I) . . 12. Okt. 1820 mit Nancy Gfin zu Rantzau, * . . 4. Aug. 1798, † . . 7. Okt. 1843; II) Plön 15. Aug. 1846 mit Marie von Witzleben, * . . 16. April 1801, † Schleswig 30. Jan. 1845.
Kinder 1r Ehe: 1. † Christian Emil Heinrich Julius, * Lyngby 12. Juli 1827, † Rastorf 15. Febr. 1888, Herr auf Rastorf, Kgl. preuß. WGRat ꝛc., RRr des Joh.-O.; ⚔ Kiel 10. Okt. 1857 mit — Karoline Gfin von Reventlow a. d. H. Wittenberg, * Schleswig 3. März 1837. [Preetz.]
Kinder: 1) Christian Karl Otto Adolf, * Utersen 15. Okt. 1858, Herr auf Rastorf, Schlesw.-Holst., Kgl. preuß. Khr und Ldrat a. D., Vors. der Ldwirtschaftskammer von Schleswig-Holstein, RRr des Joh.-O.; ⚔ I) Kiel 1. März 1890 mit Henriette Freiin Vincke, * . . 12. Aug. 1871, † Plön 23. Sept. 1891; II) Kiel 12. Febr. 1897 mit deren Schwester — Gabriele Freiin Vincke, * Groß-Nordsee 9. April 1878. [Rastorf.]
Töchter: a) 1r Ehe: (1) Emma Karoline Julia Gabriele Nancy, * Plön 30. Jan. 1891, erspekt. auf Preetz.
— b) 2r Ehe: (2) Henriette Lita Luise Detleva Julia, * Rastorf 26. März 1899, erspekt. auf Preetz.
2) Detlev Konrad Ludwig Ernst, * Utersen 5. Aug. 1860, Kgl. preuß. Major und Bat.-Kmdr im 1. GRgt z. F. [Potsdam.]
3) Nancy Julia Elise Adeline, * Utersen 7. Nov. 1861; ⚔ Rastorf 6. Febr. 1885 mit Gustav von Bülow, Herrn auf Wittmoldt, Kgl. preuß. Rittm. a. D., Ldschaftsrat.
4) Karl Emil, * Rastorf 11. Febr. 1863, Kgl. preuß. Hptm. und Komp.-Chef im Inf.-Rgt Nr. 162. [Lübeck.]
5) Otto Adolf Birger Kurt, * Rastorf 20. Aug. 1865, Kgl. preuß. Hptm. und Komp.-Chef im GJägerbat. [Potsdam.]
6) Adeline Agnes Friederike, * Rastorf 26. Juni 1867, erspekt. auf Preetz. [Vinzelberg.]
7) Anna Karoline Nancy Johanne, * Rastorf 6. April 1869, erspekt. auf Preetz.
8) Heinrich Kurt Johann Leonhard Ludwig, * Rastorf 3. Juni 1871, Kgl. preuß. Hptm. im Großen Gen.-Stab, Militärattaché bei der Kais. deutschen Gesandtschaft in Bern; ⚔ Berlin 30. Jan. 1896 mit — Editha Hermine Katharine Sidonie von Arnstedt, * Straßburg i. E. 7. Aug. 1874.
Töchter: (1) Carla Katharina Christa Emilie Henriette Klara-Marie Frieda, * Berlin 12. Nov. 1896, erspekt. auf Utersen.
(2) Oda Editha Anna Marie Claudia Caroline Elise, * Berlin 24. Okt. 1901, erspekt. auf Utersen.
(3) Helga, * Berlin 26. Sept. 1905.
9) Christian Emil Julius Gerhard, * Rastorf 19. Febr. 1875, Kgl. preuß. OLt. im Hus.-Rgt Nr. 16; ⚔ Setzin 15. Mai 1900 mit — Magda-

lene Alexandra Henriette Hildegard von Döring, * . . 30. Juni 1878. [Schleswig.]
Tochter: Gisela Magdalene Erneſtine Frieda Caroline Gabriele Alexandra Detleva, * Schleswig 28. März 1905, erſpekt. auf Ütersen.

10) Lita Aſta Fanny Nancy Detleva, * Raſtorf 16. Febr. 1879, erſpekt. auf Itzehoe, HofD. J. M. der Deutſchen Kaiſerin und Königin von Preußen. [Berlin.]

2. Eliſe, * . . 13. Jan. 1829, Konventualin des adeligen Kloſters in Itzehoe. [Preetz.]

B.

I. Breitenburg.

Reichsgf. und Wappenbeſſerung d. d. Wien 13. April 1728. — Beſitz: Das in den Jahren 1750, bzw. 1803 geſtiftete Fideikommiß Breitenburg (2955 ha; ſeit 1526 im Beſ. der Fam.), Kr. Steinburg, Holſtein.

† Auguſt Wilhelm Franz Graf zu Rantzau, * Breitenburg 27. Mai 1768, † daſ. 17. Sept. 1849, 5. Fkherr, Ghzgl. holſtein.-oldenb. Khr, Domherr von Lübeck; ⚔ Breitenburg 6. Sept. 1794 mit Sophie Gfin von Bothmer, * Traventhal 19. März 1771, † Kiſſingen . . Juli 1846.

Söhne: 1. † Friedrich Auguſt Leopold Hans Karl, * Eutin 11. April 1799, † Breitenburg 5. Mai 1871, 6. Fkherr auf Breitenburg, Ghzgl. oldenb. Khr, Hofchef, OJägerm. ꝛc., ERr des Joh.-O.; ⚔ Plön 31. Okt. 1844 mit Roſa Marie Gfin von Wedell-Wedellsborg, * Wedellsborg 3. Juni 1822, † Breitenburg 8. Febr. 1880.

Sohn: † Kuno Wilhelm Andreas, * Eutin 8. Dez. 1852, † Soeſt 25. Sept. 1895, 7. Fkherr auf Breitenburg, Herr auf Erfrade, Kgl. preuß. Khr und Rittm. der Reſ. des 3. GUl.-Rgts, RRr des Joh.-O.; ⚔ Waterneverſtorf 29. Mai 1878 mit — Fanny Gfin von Holſtein, * Waterneverſtorf 25. April 1856. [Villa Neuhof bei Itzehoe.]

2. † Kuno Heinrich Chriſtian Karl, * Schwartau bei Lübeck 22. April 1805, † Itzehoe 3. Dez. 1882, Herr auf Rohlſtorf und des Salzbergwerkes Amalaſunthenhall bei Segeberg; ⚔ Nürnberg 14. März 1831 mit Amalaſunthe Gfin von Bothmer-Bülow, * Bothmer 23. Aug. 1810, † Rohlſtorf 4. Okt. 1856.

Kinder: 1) Otto Auguſt Chriſtian Karl Johann Wilhelm, * Heidelberg 5. Juli 1835, 8. Fkherr auf Breitenburg, Ghzgl. bad. Khr und Leg.-Rat a. D., Kgl. preuß. OLt. a. D., ERr des Joh.-O.; ⚔ Pronſtorf 7. Okt. 1872 mit — Adelheid Luiſe von Buchwaldt, * Pronſtorf 22. Dez. 1847, Herrin auf Pronſtorf (2717 ha; ſeit 1367 im Beſ. der Fam. Buchwaldt) und 1. Fkherrin auf Oſterhof (16 ha; ſeit 1807) bei Itzehoe. [Schloß Breitenburg bei Itzehoe und Pronſtorf bei Segeberg.]

Kinder: (1) Hans-Kaſpar Kuno Friedrich, * Pronſtorf 15. Mai 1876, Kgl. preuß. Reg.-Aſſeſſor und Lt. der Reſ. des 3. GUl.-Rgts. [Itzehoe.]

(2) Anna Ottilie Mathilde Chriſtiane, * Pronſtorf 30. Mai 1878; ⚔ Breitenburg 21. Aug. 1906 mit Heinrich Gfn von Reventlow, Kgl. preuß. Amtsrichter in Itzehoe.

(3) Karl Ludwig Konrad Wilhelm, * Pronſtorf 24. Aug. 1881, Kgl. preuß. Lt. im Huſ.-Rgt Nr. 3. [Rathenow.]

(4) Adelheid Amalaſunthe Klara Fanny, * Pronſtorf 29. Aug. 1882, erſpekt. auf Itzehoe.

(5) Otto-Detlev Kuno Auguſt, * Pronſtorf 28. Sept. 1883, Kgl. preuß. Lt. im 3. GUl.-Rgt. [Potsdam.]

2) Klara Emilie Chriſtine Amalie, * Heidelberg 16. Sept. 1838, StiftsD. des adeligen Stifts in Itzehoe. [Itzehoe.]

3) Bertha Luiſe Marie Sophie, * Heidelberg 23. März 1840, StiftsD. des adeligen Stifts in Itzehoe. [Itzehoe.]

4) Auguste Luise Charlotte Sophie, * Bothmer 1. Juli 1846, StiftsD. des adeligen Stifts in Preetz. [Preetz.]
5) Mathilde Wilhelmine Kunigunde Amalasuntha, * Bothmer 13. März 1848, StiftsD. des adeligen Stifts in Preetz. [Preetz.]
6) Kunigunde Karoline Mathilde Adelheid, * Rohlstorf 1. Mai 1851; ⚭ Itzehoe 16. Jan. 1885 mit Hugo von Czettritz und Neuhaus, † Frankfurt a. d. O. 2. Nov. 1907, Kgl. preuß. Obersten a. D. (s. Taschenbuch der Freiherrl. Häuser). [Frankfurt a. d. O.]

II. Schmoel.

Reichsgf.-Renovt. mit Wappenbesserung d. d. Wien 20. Aug. 1651 (für Christoph). — Stammreihe im Jahrg. 1902, S. 673.

1. (dänische) Linie.

† Christian Friedrich Ernst Graf zu Rantzow, * .. 8. Okt. 1830, † .. 22. Dez. 1870, Herr auf Korsögaard; ⚭ I) .. 30. März 1854 mit Erasmine Marie Hansine Amnitzböll, * .. 20. Juli 1828, † .. 1. Mai 1861; II) .. 3. Juli 1866 mit Emilie Ida Weitzmann, * .. 18. Nov. 1837, † Kopenhagen 19. Aug. 1898.

Kinder: a) 1r Ehe: 1. Ludwig, * .. 25. Mai 1858, Ingenieur; ⚭ .. 26. April 1900 mit — Käte Ethel de Bourne, * .. 1. Nov. 1872. [Kopenhagen.] — b) 2r Ehe: 2. Fritz Leopold, * .. 2. Mai 1867, Fabrikdirektor; ⚭ .. 16. April 1900 mit — Alice Marion Robertson, * .. 14. Nov. 1872. [Melbourne.]

2. (niederländische und deutsche) Linie.

† Christoph Ferdinand Anthon Graf von Ranzow, * Wolfenbüttel 25. März 1711, † Bockhorn 21. Okt. 1802, holländ. Oberstlt.; ⚭ I) Colombo 4. Nov. 1736 mit Josina van Schockmann, * Colombo, Ceylon, 10. Sept. 1722, † Holzminden 7. Dez. 1758; II) .. 30. Juli 1759 mit Louise Henriette Freiin von Brockenburg, * .. 7. Febr. 1732, † Bremen 5. März 1788.

Söhne 1r Ehe: 1. † Daniel Detlef, * Colombo 15. Dez. 1741, † Surabája, Java, 11. Aug. 1822; ⚭ I) Colombo 14. Febr. 1768 mit Anna Sofia van Lier, * Colombo 31. Aug. 1749, † Madura 17. Jan. 1778; II) Tuticorin 4. März 1779 mit Johanna Elisabeth Cramer, * Point de Galles 15. März 1762, † .. 14. Sept. 1791; III) Colombo 9. Aug. 1795 mit Maria Coldwel, * Bombay .., † Batavia 17. Jan. 1810.

Sohn 2r Ehe: † Ludwig Carl, * Manaar 13. Dez. 1787, † Batavia 2. Jan. 1865, niederl. Kpt. und Assistent-Resident in Sumenap; ⚭ Malakka 29. Mai 1822 mit Wilhelmina Koek, * Malakka .. 1798, † Batavia 16. Dez. 1852.

Kinder: (1) † Ferdinand Heinrich Wilhelm, * Sumenap 19. Okt. 1828, † Samárang 26. März 1890, Kgl. niederländ. Assistent-Resident in Djokjakarta [in den niederl. Adel unter Anerkennung des Grafstandes aufgenommen durch Diplom d. d. 17. Jan. 1872]; ⚭ Samárang 10. Sept. 1862 mit — Catharina Adriana Swaab, * Surabaja 2. März 1847. [Halte Agebroek bei Malang.]

Kinder: a. † Julius Carel Constantijn, * Samárang 4. Nov. 1863, † Plantungan 12. Sept. 1891, Notariatskandidat und 2. Kommis der niederl. Postdirektion; ⚭ Samárang 24. Sept. 1885 mit Josephine van Waardenburg, * Batavia 22. Okt. 1863 (wiederverm. Klaten 15. April 1896 mit Adolf Barsick Andreas, † Samárang 25. Okt. 1902, Fabrikdirektor [Djokjakarta]).

Töchter [Djokjakarta, Java]: a) Melanie Susanna Josephine, * Samárang 5. Aug. 1887.
b) Editha Constantine, * Samárang 18. Okt. 1890.

b. Christoff Josias, * Samárang 12. Dez. 1864, Notariatskandidat und 2. Kommis des Waisenkammer- und Nachlaßgerichts in Batavia; ⚔ Surakarta 23. Dez. 1889 mit Cecilia Beem, * Surakarta 15. Juli 1874, † Tosari 31. Okt. 1899. [Batavia.]

c. Adriana Charlotta, * Batavia 21. Aug. 1866; ⚔ Samárang 18. Jan. 1887 mit Theodorus Henricus Eman, Adjunktsekr. der Waisenkammer. [Surabája, Java.]

d. Oscar Wilhelm, * Djokjakarta 14. Juli 1868, 2. Kommis der niederländ. Postdirektion; ⚔ Samárang 27. Juni 1891 mit — Maria Tott, * Samárang 5. April 1873. [Wlingi, Kediri.]

Kinder: a) Willem Adriaan Eduard, * Ponorogo 5. Mai 1892.
b) Herbert Constantijn, * Samárang 6. April 1899.
c) Melanie Adrienne, * Padang-Pandjang 12. Aug. 1902.

e. Otto Heinrich Leopold, * Samárang 18. März 1874, Forstbeamter. [Buitenzorg bei Batavia.]

f. Frederik Heinrich, * Samárang 3. Dez. 1877; ⚔ Malang 27. Juli 1904 mit — Julienne Roeloffs, * . . . [Ngebroek, Malang.]

(2) Victoria Theresia, * Malakka 11. Mai 1831. [Soekaboemi.]

(3) Elisabeth Johanna, * Malakka 28. Dez. 1832. [Soekaboemi.]

2. † Ferdinand Wilhelm, * Holzminden 14. Dez. 1754, † Ovelgönne 12. Nov. 1832, Hzgl. oldenb. Kanzleirat; ⚔ . . 14. Okt. 1789 mit Henriette Avenarius, * . . 30. Okt. 1771, † . . 3. März 1847.

Sohn: † Anton Friedrich Carl Martin, * Ovelgönne 27. Okt. 1793, † Stralsund 22. Sept. 1849, Hzgl. mecklenb.-str. Kjkr und Kpt. a. D.; ⚔ I) Stralsund 24. Juli 1822 mit Sophia Elise Henriette Haase, * Elsfleth 12. Juni 1803, † Greifswald 6. März 1843; II) Stralsund 22. März 1844 mit Ottilie Marie Israël, * Glutzow, Kr. Rügen, 14. Juli 1817, † Harzburg 6. Febr. 1900 (wiederverm. Stralsund 20. Juni 1856 mit Adolf von Zastrow, † Schöneberg 12. Aug. 1875, Kgl. preuß. Gen. der Inf.).

Sohn 2r Ehe: Daniel Ferdinand Wilhelm Detlof, * Stralsund 4. Dez. 1847, Kais. deutscher Korv.-Kpt. a. D.; ⚔ Danzig 26. Juli 1882 mit Clara Elisabeth Zeterling, * Berent 4. Jan. 1850, † Berlin-Charlottenburg 14. Febr. 1907. [Berlin-Charlottenburg.]

Razumovsky.

Katholisch. — Reichsgf. d. d. Frankfurt a. M. 27. April 1744 (vom Karl VII.); russ. Gf. 15. Juli (russ. Stils) 1744; böhm. Inkolat im Herrenstande d. d. Wien 2. Juli 1811; österr. Prävalierung des Gfnstandes als eines österr. laut Reskr. des Min. des Innern vom 22. Nov. 1892 (für den Gfn Kamillo). — Erste Aufn. 1869; Beschreibung des Wappens im Jahrg. 1894, S. 834.

† Léon Graf Razumovsky, * St. Petersburg 14. Febr. 1816, † Nizza 5. Febr. 1868, Herr auf Böhm.-Rudoletz und Wölking (von 1809—1857 im Bes. der Fam.), Hzgl. sachsen-cob. und goth. Khr und Schloßhptm.; ⚔ Wien 23. Juni 1835 mit Rosa von Löwenstern, * Gmünd 5. Okt. 1814, † Meltsch bei Troppau 3. Juni 1889.

Kinder: 1. Alexandrine Leone Rosa Albana, * Gotha 14. März 1845; ⚔ das. 4. Dez. 1864 mit Karl Frhrn von Hammerstein-Gesmold (luth.), † Hannover 9. Mai 1893, Kgl. preuß. Major a. D., Fstl. solms-braunfelsschem Hofmarschall a. D. [Hannover.]

2. Kamillo Konstantin Hugo Arthur Hippolyt Edgar, * Böhm-Rudoletz, Mähren, 21. Aug. 1852, Herr (gemeinsam mit seiner Gemahlin) auf Wigstein mit Wigstadtl (seit 1884), Meltsch (seit 1888), Bad Johannisbrunn (seit 1896), Österr.-Schles., und Schönstein (seit 1897; mähr. Enklave) bei Troppau (zus.

2505,49 haf, K. K. Statth.-Rat a. D.; ⚔ Leopoldsdorf i. Marchfelde 18. Sept. 1882 mit — Marie Wiener von Welten, * Wien 9. Dez. 1856. [Wigstein, Schönstein, Troppau und Wien.]

Kinder: 1) Elisabeth Rosa Anna Henriette, * Hietzing 5. Okt. 1886.
2) Leon Karl Werner Goswin, * Halle a. d. S. 10. März 1888, stud. jur. [. . .]
3) Marie Alexandrine, * Meltsch 3. Juni 1889.
4) Kamillo Karl Vincenz Gregor, * Meltsch 9. Juni 1890, Zögling der K. K. Theresianischen Akad. in Wien.
5) Andreas Wolfgang Ferdinand Emanuel, * Meltsch 29. Jan. 1892, Zögling der K. K. Theresianischen Akad. in Wien.

Rechteren

(a. d. H. der Herren von Heeckeren.)

Reformiert. — Geldernscher Uradel; Annahme des Namens Rechteren infolge der Ehe des Friedrich von Heckeren, † 2. Nov. 1386, mit Lutgardis, des letzten Herrn von Rechteren Tochter, um 1350; Reichsgf. mit Wappenbesserung d. d. Wien 15. Okt. 1705; niederländ. Anerkennung des Gfnstandes 23. Aug. 1822. — Erste Aufn. 1850.

I. Linie: Rechteren-Limpurg.

Stifter: Johann Zeger, * 1655, † 13. März 1701.

(S. Goth. Hofkalender, II. Abteilung.)

II. Linie: Rechteren.

Im Mannesstamme erloschen.

Stifter: Adolf Heinrich, * 10. März 1656, † . . März 1731, Bruder des Stifters der I. Linie.

† Rudolf Christiaan Graf van Rechteren, * . . 23. Nov. 1749, † . . 31. Dez. 1812 (Enkel des Stifters); ⚔ . . 11. Nov. 1785 mit Anna Elisabeth van der Capellen, * . . 20. März 1767, † Appeltern 30. Juni 1839, Herrin auf Appeltern.

Söhne: 1. † Jakob Hendrik, * Appeltern 27. Nov. 1787, † Zwolle 9. Juli 1845, Herr auf Appeltern; ⚔ I) Arnheim 28. Okt. 1813 mit Caroline van Haersolte zu Staveren, * Arnheim 16. Sept. 1791, † . . 25. Sept. 1817; II) Warnsveld 21. Juni 1822 mit Maria Antoinette Charlotte verw. Freifrau von Neukirchen, gen. von Nyvenheim, geb. Gfin von Bentinck, * im Haag 24. Juli 1792, † Zwolle 29. Juli 1832; III) Zwolle 27. April 1835 mit Gertrud Agnes Baronin de Vos van Steenwyk zu Havixhorst, * Yhorst 14. Okt. 1807, † Zwolle 20. Febr. 1845.

Kinder 3r Ehe: 1) Adamina Petronella Andrea, * Zwolle 5. April 1844; ⚔ Ambt-Almelo 7. Aug. 1863 mit Adolf Gfn von Rechteren-Limpurg, † Almelo 9. Nov. 1902, Herrn auf Almelo und Briesenveen (s. Goth. Hofkalender, II. Abt.). [Almelo, Niederl.]

2) † Godert Willem, * Zwollerkerspel 19. Okt. 1841, † Zwolle 9. Mai 1902, Herr auf Appeltern, Kr. Nijmegen, Dr. jur., Kgl. niederl. Khr, Komtur des Deutschen O. (Ballei Utrecht); ⚔ . . 3. Jan. 1867 mit — Augusta Isabella Alexandrina Janssens, * . . 16. Juni 1843.

Tochter: Petronella Geertruida Agnes, * Horssen 3. Jan. 1868; ⚔ Ambt-Ommen 1. Sept. 1892 mit Dr. jur. Alexander Baron van Dedem. [Dalfsen, Haus Vechtkamp.]

2. † Johann Derk, * Appeltern 22. Juni 1799, † im Haag 4. Dez. 1886, Herr auf Ahnem, Kgl. niederl. Gouv. der Prov. Drenthe, Ldkomtur des Deut-

schen D. (Ballei Utrecht); ✕ I) Velp 15. Nov. 1826 mit Civile Susanne Jeanne Adolfine Baronin van Hardenbroek, * Velp 30. Juni 1804, † 't Loo 14. Jan. 1840; II) im Haag 9. Juni 1847 mit Elisa Martha Gfin van Limburg-Stirum, * Werford 1. Febr. 1803, † im Haag 17. März 1890, OHofm. J. K. H. der † Prsfsin Friedrich der Niederlande.

Tochter 1r Ehe: Emma Eugenie Frédérica, * 't Loo 18. Sept. 1832; ✕ im Haag 31. Mai 1854 mit Guillaume Anne Baron de Constant Rebecque de Villars, † Belmonte, Prov. Geldern, 29. Nov. 1894, Kgl. niederl. Khrn, RRr des Joh.-O. [Wageningen, Haus Belmonte.]

von der Recke von Volmerstein.

Evangelisch. — Westfälischer Urabel; preuß. Gf. mit dem Prädikat „von Volmerstein" d. d. Berlin 20. Dez. 1817. — Zu dem Kraschnitz 17. Okt. 1875 gegründeten Familienverein, der längstens alle zwei Jahre zusammentritt, gehören 1) die Nachkommen des Christian Wilhelm Frhrn von der Recke, Stifters des Fideikommisses Stockhausen, 2) Frhr Friedrich Wilhelm, Herr auf Üntrop, und 3) Frhr Eberhard von der Recke von der Horst. Familienrat: Frhr Wilhelm, Fkherr auf Stockhausen, Herr auf Obernfelde, Senior; Frhr Udo, Fkherr auf Mansfeld; Gf Konstantin, Herr auf Dammer; Frhr Franz, Fstl. schwarzb. Staatsmin., Schriftführer; Frhr Eberhard, Kgl. preuß. inakt. Staatsmin., OPräs. der Prov. Westfalen in Münster, Schatzm. — Erste Aufn. 1836. Über die Freiherrl. Linien siehe den Artikel von der Recke im Taschenbuch der Freiherrl. Häuser; s. auch denselben Artikel im Taschenbuch der Uradeligen Häuser, Bd. IX, 1908.

† Philipp Heinrich Christian Graf von der Recke von Volmerstein, * Stockhausen 17. Aug. 1751, † Düsselthal 15. März 1840, RRr des Joh.-O.; ✕ Bodelschwing 19. Juli 1784 mit Luise Freiin von der Recke, * Rec 6. Sept. 1760, † Overdyck 16. April 1836.

Söhne: 1. † Gotthard Karl Ludwig, * Overdyck 26. Aug. 1785, † Berlin 23. Okt. 1857, Herr auf Märkisch-Friedland, Kgl. preuß. GReg.-Rat, Ldrat und Major a. D.; ✕ Rheda 21. Nov. 1817 mit Karoline Prsfsin zu Bentheim-Tecklenburg-Rheda, * Rheda 4. Juni 1792, † das. 7. Dez. 1876.

Sohn: † Friedemir (Friedrich-Kasimir), * Hohen-Limburg 11. Sept. 1818, † Rheda 21. Nov. 1878, Kgl. preuß. OLt. a. D.; ✕ I) Thurm 6. Okt. 184 mit Marie Freiin von Kotzau, * Glauchau 30. Nov. 1824, † Dresden 24. Febr. 1894 (gesch.); II) . . 2. Okt. 1876 mit — Michaela Douglas-Montgomery, * auf offener See 9. Sept. 1841. [Kaiserswerth.]

Kinder 1r Ehe: (1) Karl Friedrich Wilhelm Kasimir Alexander Johannes Ottomar Gotthard Hermann Moritz, * Thurm, Sachsen, 3. Okt. 1849, Kgl. sächs. Hptm. a. D.; ✕ Elm Hall bei Wavertree, England, 1. Febr. 1877 mit — Isabel Alice Wrigley, * . . 1. Dez. 1855. [Rathen a. d. E. und Dresden.]

Kinder: a. Ralf Werner Adelbert, * Dresden 15. Juni 1879, Kais. deutscher OLt. z. See. [Kiel.]

b. Friedemir Barton, * Dresden 15. Okt. 1880, stud. hist. art. [München.]

c. Ursula Harriet Elisa, * Dresden 6. Jan. 1886.

d. Sylvia Marie Gertrude, * Dresden 3. April 1893.

(2) Elisabeth, * Bruch bei Hattingen 14. Okt. 1851. [Dresden.]

2. † Adelbert, * Overdyck 28. Mai 1791, † Kraschnitz 10. Nov. 1878, FRr des Joh.-O. ꝛc.; ✕ Wildschütz 16. Okt. 1826 mit Mathilde Gfin von Pfeil und Klein-Ellguth, * Kleutsch 28. Juli 1801, † Kraschnitz 5. Mai 1867.

Kinder: 1) Konstantin Adelbert Gotthard Ottomar Werner Julius, * Düsselthal 16. Nov. 1829, Herr auf Dammer (372 ha), Kr. Militsch, Kgl. preuß. Khr und Major a. D., FGen.-Ldsch.-Repräs., RRr des Joh.-O.; ✕ I) Baranowitz 17. Juni 1863 mit Vally Freiin von Durant, * Bara-

nowitz 10. Nov. 1838, † Kleinburg 28. Dez. 1886; II) Schleibitz 4. April 1888 mit — Betty Karoline Anna verw. von Flotow, geb. von Bredow, * Rathenow 12. Nov. 1845. [Villa Vally in Kleinburg-Breslau.]

2) † Waldemar Ariel, * Düsselthal 27. März 1831, † Göppingen 15. Dez. 1879, Kgl. preuß. Lt. a. D.; ⚔ Rackow 30. Sept. 1859 mit Karoline von Restorff, * Bonn 26. Okt. 1837, † St. Georgsberg bei Ratzeburg 10. Juli 1890.

Kinder: (1) Mathilde Marie Elisabeth Adelheid Ottilie Ida, * Kraschnitz 17. Okt. 1860; ⚔ Ratzeburg 28. Dez. 1886 mit Franz Frhrn von Kageneck (kath.), Hzgl. sachsen-altenb. Khrn und Hoftheaterintendanten, Kgl. preuß. Oberstlt. a. D. [Altenburg.]

(2) Friedrich-Wilhelm Adelbert Werner Siegfried Ferdinand, * Tharandt 18. Okt. 1861, Kgl. preuß. Rittm. zuget. dem Großen Gen.-Stab; ⚔ Libnow 7. Okt. 1892 mit — Emma von Homeyer, * Anklam 28. Sept. 1861. [Berlin.]

Söhne: a. Friedrich-Wilhelm Otto Konstantin Karl Heinrich-Günther Hubert, * Dresden 27. Jan. 1895.

b. Werner Friedrich Wilhelm Anton Immanuel, * Berlin 29. Mai 1896.

c. Siegfried Adelbert Franz Albrecht, * Celle 10. Mai 1898.

(3) Marie, * Tharandt 3. Febr. 1863; ⚔ Ratzeburg 22. Aug. 1888 mit Claus Clausius, Kgl. preuß. Hptm. der Ldw. [Hamburg.]

3) Jenny, * Düsselthal 28. Nov. 1832, ⚭StiftsD. von Heiligengrabe. [Kraschnitz.]

4) Leopold Friedrich Paul Michael Johannes, * Düsselthal 29. Sept. 1835, Herr auf Kraschnitz (1343 ha; seit 1845 im Bes. der Fam.), Kr. Militsch, Kgl. preuß. Reg.-Referendar a. D. und Rittm. a. D., Kreisdeput. des Kr. Militsch, Direktor der Ols-Militscher Fstt.-Ldschaft, Mitgl. des preuß. Herrenh. auf Lebenszeit, RRr des Joh.-O.; ⚔ Dölkau 31. Mai 1864 mit Maria Gfin von Hohenthal, * Leipzig 14. April 1838, † Kraschnitz 30. Mai 1893. [Kraschnitz.]

Kinder: (1) Margarete Julie Karoline Ida Thusnelda Jenny Melanie, * Kraschnitz 25. Nov. 1866; ⚔ das. 15. Mai 1897 mit Friedrich von Köckritz und Friedland, Herrn auf Mahnau, Kgl. preuß. Hptm. der Res. des GSchützenbat.

(2) Werner Johann Adelbert Emil Adolf Ferdinand Valerian, * Kraschnitz 2. Aug. 1868, Kgl. preuß. OLt. a. D.; ⚔ Siegersdorf 9. Juni 1900 mit — Ilse Gfin von Kalckreuth, * Nieder-Siegersdorf 28. Sept. 1880. [Ober-Siegersdorf.]

Söhne: a. Leopold Constantin Fritz George, * Ober-Siegersdorf 23. Mai 1902.

b. Joachim Gotthard Alexander, * Ober-Siegersdorf 22. Febr. 1904.

(3) Frida Agnes Ida Karoline Emilie Adolfine Martha, * Kraschnitz 24. Sept. 1873; ⚔ das. 29. Sept. 1894 mit George von Sauerma, Kgl. preuß. Rittm. und Esk.-Chef im Drag.-Rgt Nr. 8. [Kreuzburg, OSchles.]

(4) Gotthard Friedrich Konstantin Moritz Karl, * Kraschnitz 4. Sept. 1874, Dr. jur., Kgl. preuß. Lt. im Drag.-Rgt Nr. 8, kmdt zur Kriegsakademie; ⚔ Berlin 26. Mai 1906 mit — Adele von Papen gen. vom Rath, * Boppard 19. Sept. 1885. [Berlin.]

Sohn: Adelbert Adolph Leopold Konstantin Erich Ewald, * Berlin 31. Mai 1907.

(5) Ehrengard Klementine Leopoldine Ida, * Kraschnitz 18. Sept. 1875; ⚔ das. 17. Mai 1898 mit Erich Gfn Schack von Wittenau, Kgl. preuß. Rittm. und Esk.-Chef im Kür.-Rgt Nr. 6. [Brandenburg a. d. H.]

(6) Adelheid Elisabeth Melanie Ida Emilie Mathilde Viktorie, * Kraschnitz 5. Dez. 1876.
(7) Luise Emma Therese Ida Adolfine, * Kraschnitz 17. Aug. 1881.
5) Selma, * Wildschütz 8. Febr. 1839, Diakonisse und EOberin des deutschen Samariterordensstifts Kraschnitz. [Kraschnitz.]
6) Elisabeth, * Düsselthal 6. Nov. 1843. [Kraschnitz.]

3. † Ottomar, * Overdyck 6. Juni 1793, † Teplitz 9. Sept. 1859, Herr auf Berge, Münsterhausen, Mallinkrodt und Werdringen, Kgl. preuß. Rittm. a. D., ERr des Joh.-O. ꝛc.; ⚔ Rheda 12. Nov. 1816 mit Therese Prinzessin zu Bentheim-Tecklenburg-Rheda, * Rheda 19. Sept. 1793, † Werdringen 25. Sept. 1861, Mitbes. von Ober-Sontheim.

Söhne: 1) † Friedrich-Wilhelm, * Hohen-Limburg 4. Sept. 1817, † Neugut-Heinzenburg 27. Juni 1891, Herr auf Werdringen und Heinzenburg, Kgl. preuß. OLt. a. D., RRr des Joh.-O.; ⚔ Reetz, Mecklenb.-Schw., 30. Juli 1850 mit Luise von Plessen, * Eller bei Düsseldorf 14. Aug. 1821, † Neugut-Heinzenburg 5. März 1902.

Kinder: (1) Otto, * Werdringen 7. Aug. 1851, Herr auf Werdringen (347 ha; seit 1437 im Bes. der Fam.), Kr. Hagen, Westf., und Parchau (1250 ha), Kr. Lüben, Schles., Kgl. preuß. Rittm. a. D., RRr des Joh.-O.; ⚔ Gottmannsförde 17. Febr. 1886 mit — Klara von Böhl, * Gottmannsförde 11. April 1863. [Parchau bei Kotzenau.]

Kinder: a. Irmgard Luise Klara Anna Huberta Adolfine, * Perleberg 1. Febr. 1887.
b. Luise Wilhelmine Emma Auguste Adolfine Maria Agnes, * Perleberg 25. Jan. 1888.
c. Friedrich-Wilhelm Rudolf Goswin Hubertus Diederich Reimar Adolf Ottomar, * Saarburg i. L. 1. Juni 1891.
d. Klara Anna Marie Kunigunde Hortense Auguste, * Werdringen 2. Nov. 1892.
e. Diedrich Christoph Helmold Karl Friedrich, * Parchau 25. Dez. 1895.

(2) Anna, * Werdringen 20. April 1853; ⚔ Neugut-Heinzenburg 23. Juli 1875 mit Friedrich Nickisch von Rosenegk, Herrn auf Kuchelberg bei Liegnitz, Gen.-Ldschaftsrepräs. für Niederschles., Kgl. preuß. Rittm. a. D., RRr des Joh.-O.
(3) Diederich, * Werdringen 2. April 1857, Herr auf Friedrichswalde-Ludwigsdorf, Kr. Lüben, Kgl. preuß. OLt. a. D., Ldesältester, Mitgl. des preuß. Abg.-Hauses, ERr des Joh.-O.; ⚔ Züllichau 19. Mai 1891 mit — Elsbeth von Gersdorff, * Koblenz 1. März 1873. [Friedrichswalde bei Polkwitz.]
(4) Agnes, * Werdringen 17. Okt. 1860. [Langebrück bei Dresden.]

2) Adolf, * Berge 30. Jan. 1838, Herr auf Oberwitz (508 ha), Kr. Groß-Strehlitz, ERr des Joh.-O.; ⚔ Louisdorf bei Strehlen 12. Aug. 1869 mit — Karoline Gfin von der Recke von Volmerstein, * Eller 23. Sept. 1843 (s. unten). [Oberwitz bei Gogolin.]

Kinder: (1) Eugenie Luise Emma Ida Kunigunde Richarda Mathilde Minette Marianne Karoline, * Mallinkrodt 23. Mai 1870.
(2) Volko Wennemar Eugen Friedrich-Wilhelm Hilmar Konstantin Karl, * Mallinkrodt 7. April 1872, Kgl. preuß. Ger.-Assessor a. D. und Lt. der Res. des Ul.-Rgts Nr. 3. [Oberwitz bei Gogolin.]

4. † Werner Gisbert Wilhelm, * Overdyck 12. Mai 1795, † Bruckfteine 2. Juli 1893, Herr auf Louisdorf und Bruckfteine, ERr des Joh.-O.; ⚔ Stuttgart 27. Nov. 1841 mit Eugenie Luise Comtesse Lefeubre Marmésil de Marpalu, * Weißenburg i. E. 7. Juli 1810, † Oberwitz 24. Aug. 1896.

Tochter: Karoline Therese Mathilde Friederike Ida Julia, * Eller 23. Sept. 1843, Herrin auf Bruckfteine, Kr. Münsterberg; ⚔ Louisdorf 12. Aug. 1869

mit Adolf Gfn von der Recke von Volmerstein, Herrn auf Oberwitz (s. oben). [Oberwitz bei Gogolin.]

Redern.

Evangelisch. — Vermutlich anhaltischer Uradel; preuß. Gf. d. d. Berlin 14. Jan. 1757. — Besitz: Das am 19. März 1880 gestiftete und 14. Aug. 1880 bestätigte Fideikommiß (erweitert durch den unterm 4. März 1889 bestätigten Familienbeschluß vom 2. März 1888 und den unterm 21. April 1902 bestätigten vom 27. Dez. 1898), bestehend aus Lanke und Görlsdorf (zus. 19 500 ha), Mark Brandenburg und Vorpommern, mit erbl. Sitz im preuß. Herrenh. 28. Juni 1889 (Übertragung der bereits seit 12. Okt. 1854 zuständig gewesenen erblichen Vertretung im preuß. Herrenh.). — Erste Aufn. 1828. S. den gleichnamigen Artikel im Gothaischen Genealog. Taschenbuch der Adeligen Häuser (Uradel), Bd. I, 1900.

† Heinrich Alexander Graf von Redern, * Berlin 26. Sept. 1804, † das. 23. Okt. 1888, Fkherr, Kgl. preuß. Khr, WGRat und OGewandkm., RRr des Joh.-O.; ⚔ Karlburg 26. Sept. 1836 mit Viktoria Przssin Odescalchi, * Wien 11. Nov. 1811 (kath.), † das. 15. April 1889.

Kinder: 1. Marie Wilhelmine Viktoria Philomena, * Darmstadt 22. Jan. 1840 (kath.), K. u. K. PD. und StkrD.; ⚔ Berlin 22. Aug. 1863 mit Johann Gfn Zichy zu Zich und Vásonykeö (kath.), † Nagy-Láng 28. Nov. 1905, Herrn auf Nagy-Láng, K. u. K. Km. [Nagy-Láng, Ungarn.]

2. Wilhelm Heinrich Sigismund Joachim Viktor Innocenz, * Darmstadt 19. Febr. 1842, Fkherr und erbl. Mitgl. des preuß. Herrenh., Kais. deutscher a. o. G. u. b. M. a. D., Kgl. preuß. Major a. D.; ⚔ Grätz 26. Sept. 1886 mit — Marie Karoline Gfin Lichnowsky, * Grätz 6. Sept. 1861 (kath.; s. Goth. Hofkalender, III. Abt.). [Görlsdorf.]

Kinder: 1) Wilhelm Heinrich Herbert Viktor Karl, * Berlin 13. Febr. 1888.
2) Viktoria Maria Adele Hermine Natalie, * Berlin 12. März 1889.
3) Marie Wilhelmine Gabriele Hermine Elisabeth, * Görlsdorf 17. Okt. 1890.
4) Margarete Helene Marie Luise Hermine Viktoria Johanna Paula, * Görlsdorf 24. Sept. 1893.
5) Hermine Viktoria Marie, * Berlin 11. April 1899.

3. Viktoria Bertha Hermine Maria Melanie, * Berlin 21. Febr. 1844 (kath.), K. u. K. PD. und StkrD.; ⚔ Berlin 15. Juni 1865 mit Eugen Gfn Zichy zu Zich und Vásonykeö (kath.), † Meran 26. Dez. 1906, Majoratsherrn, K. u. K. Km. und GRat. [Budapest.]

Rehbinder.

Lutherisch und katholisch. — Niederrheinisch-westfälischer Uradel; schwed. Adelsanerkennung 11. Aug. 1668; schwed. Frhr. mit Wappenvermehrung 12. Febr. 1680 (für Henric Rehbinder, Kgl. schwed. Gen.-Major); Reichsgf. mit dem Prädikat „Hoch- und Wohlgeboren" d. d. Wien 22. Juli 1787 (vom Kaiser Joseph II. für den Frhrn Otto Magnus). — Erste Aufn. 1844; Beschreibung des Wappens im Jahrg. 1897, S. 870.

† Otto Magnus Graf von Rehbinder, * . . 1728 (luth.), † . . 1792, Herr auf Uddrich, Löwenwolde, Körrendack, Sack, Kurisaar und Mönnikorb, Estland, Hzgl. sachsen-weimar. Khr und GRat; ⚔ I) . . mit Agneta Freiin von Bistram, * . ., † . .; II) . . mit Sophie Baronin von der Pahlen, * . ., † . . .

Söhne: 1. † Gustav Dietrich, . . 1756, † . . 1826, Herr auf Uddrich ꝛc., Kreis-

Adelsmarschall, Rr des Joh.-O.; ⚔ .. mit Anna von Schwengelm, * .., † ...

Sohn: † Karl Gustav, * .. 16. Juni 1793 [1]), † .. 30. Okt. 1851, Herr auf Uddrich, Burhöwden, Jöntack, Woddofer, Pallal [verliehen vom König Gustav Adolf von Schweden 1610], Kurisaar [verliehen von demselben 1619] und Mönnikorb, sämtlich in Estland, estländ. Ldrat und OKirchenvorsteher; ⚔ .. 10. Okt. 1818 mit Erneſtine Sophie Baronin von Ungern-Sternberg a. d. H. Lechtigall, * .. 26. Nov. 1793, † ...

Söhne: (1) † Karl Gotthard, * .. 3. Okt. 1829, † .. 22. Nov. 1879, Herr auf Burhöwden ꝛc.; ⚔ .. 22. Juni 1860 mit Anna Baronin von Uexküll a. d. H. Fickel, * .. 17. Juli 1835, † Dresden 9. Jan. 1903 (wiederverm. .. mit .. de Faria-Gentil).

Sohn: † Karl, * .. 22. Nov. 1861, † Burhöwden 25. Okt. 1900, Herr auf Burhöwden, Jöntack, Woddofer, Wondo und Pallal; ⚔ .. 24. Mai 1895 mit — Anna Adele Bergemann, * .. 1. Febr. 1866. [Burhöwden.]

(2) Reinhold Fabian, * .. 24. Jan. 1831, Herr auf Uddrich, Kurisaar und Mönnikorb, Estland, Ldrat in Estland [Uddrich]; ⚔ .. 26. Nov. 1858 mit Stella Baronin von Ungern-Sternberg a. d. H. Newe, * .. 11. Aug. 1839 (gesch. 1866 [...]).

Kinder: a. Heinrich Karl Eduard, * .. 21. Febr. 1860; ⚔ .. 5. Nov. 1884 mit — Magdalena Marie von Kotzebue, * .. 1864. [Mönnikorb.]

Kinder: a) Marie Magdalene, * .. 14. Sept. 1885.
b) Margarete, * .. 15. Nov. 1886.
c) Reinhold Ernst Konstantin, * .. 13. Jan. 1888.
d) Stella, * .. 24. Juni 1891.
e) Heinrich Karl Eduard, * .. 27. April 1896.

b. Stella Maria, * .. 7. Sept. 1863; ⚔ .. 30. Nov. 1883 mit Konstantin von Bremen. [...]

2. † Karl Friedrich, * .. 10. Nov. 1764 (luth.), † .. 25. Juli 1841, Herr auf Sack ꝛc.; ⚔ .. 25. April 1786 mit Gertrude Franziska Elisabeth Gfin von Nassau la Lecq, * .. 10. Nov. 1771, † .. 15. März 1838.

Söhne: 1) † Friedrich Otto Albert, * .. 10. Aug. 1787, † .. 2. Sept. 1813, Herr auf Rachola; ⚔ .. 25. Mai 1808 mit Julie Freiin von Stackelberg a. d. H. Ruhde, * .. 1788, † .. 27. Febr. 1849.

Kinder: (1) Ferdinand, * .. 10. Okt. 1809, Herr auf Kotzum, Kais. russ. Gen.-Major a. D.; ⚔ .. 20. April 1843 mit — Marie Polosoff, * ... [...]

Tochter: Anna, * .. 3. April 1845; ⚔ .. 1867 mit Gregor von Nassackin, Herrn auf Wervel.

(2) Pauline, * .. 23. Nov. 1811; ⚔ .. 10. Sept. 1834 mit Karl Baron von Hoyningen gen. Huene, † .. 28. Febr. 1849, Kais. russ. Kpt. a. D. [...]

2) † Paul Eduard, * .. 15. Jan. 1796 (luth.), † .. 28. April 1870, Herr auf Sack ꝛc.; ⚔ I) .. 18. Aug. 1818 mit Julie Baronin von Ungern-Sternberg a. d. H. Lechtigall, * .. 10. Aug. 1803, † .. 27. Aug. 1835; II) .. 1837 mit Sophie von Reutern, * .. (gesch.).

Sohn 1r Ehe: † Nikolaus Ludwig, * .. 6. Dez. 1823 (luth.), † .. 31. Aug. 1876, Kais. russ. Marinelt. a. D.; ⚔ .. 1. Juni 1845 mit — Gabriele Eleonore Freiin von Brinckmann, * .. 4. Nov. 1826 (kath.). [Cassel.]

Kinder: a. Julie Gabriele, * .. 5. Okt. 1847 (luth.); ⚔ .. 1881 mit Gustav Schlosser, † .., Pfarrer. [Frankfurt a. M.]

b. Gabriele Hedwig, *Libau 14. März 1850 (luth.); ⚔ Reval 14. Mai

---

[1]) Die Data sind sämtlich neuen Stils.

1870 mit Heinrich Baron von Tiesenhausen, Herrn auf Inzeem und Weißensee, Livland, Kais. russ. Khrn, livl. Ldrat, Exz. [Inzeem.]

c. Nikolaus Theodor Georg, * . . 28. Mai 1859 (kath.), Kgl. preuß. Bibliothekar; ⚔ Würzburg 3. Sept. 1892 mit — Euphemia Freiin von Zandt, * Klingenberg 17. Nov. 1864 (kath.). [Berlin.]

Reichenbach.

Evangelisch. — Schlesischer Uradel; böhm. alter Herren(Freiherren)stand d. d. Wien 16. Jan. 1678; böhm. Gf. d. d. Wien 10. März 1730; Gen.-Erbldpostm. von Schlesien (an Goschütz) d. d. Berlin 7. Jan. 1752 und OErbjägerm. von Schlesien (an Neuschloß) d. d. Berlin 5. Juli 1752 (beide Erbämterverleihungen unter Bezugnahme auf die d. d. 6. Nov. 1741 erfolgten Verleihungen der Würden eines Gen.-Postm., bzw. OLdjägerm. in Niederschlesien). Nachdem die Linie Neuschloß am 9. Jan. 1819 erloschen, wurde deren Erbamt d. d. Berlin 20. Jan. 1820 auf den Groß-Schönwalder Zweig übertragen (Groß-Schönwald selbst wurde später an den Besitzer von Goschütz veräußert). — Besitz: Das 21. Dez. 1748 gestiftete Fideikommiß Freie Standesherrschaft Goschütz (7839 ha) in den Kr. Groß-Wartenberg, Militsch und Öls (im letzteren Ober- und Nieder-Strehlitz) mit erbl. Sitz im preuß. Herrenh. seit 12. Okt. 1854. — Nach den Goschützer Fideikommißbestimmungen werden in 10jährigen Zwischenräumen Familientage auf Schloß Goschütz abgehalten. — Die Stifter der nachstehenden drei Linien waren Brüder. — Erste Aufn. 1831.

I. Linie: Goschütz.

† Heinrich Graf von Reichenbach-Goschütz, * Goschütz 26. Nov. 1731, † das. 11. März 1790, Freier Standesherr ꝛc.; ⚔ I) Ebeleben 30. Juni 1754 mit Charlotte Auguste Przssin zu Schwarzburg-Sondershausen, * Ebeleben 10. Febr. 1732, † Festenberg 11. Juni 1774; II) Rochsburg 28. Mai 1776 mit Karoline Antoinette Luise Gfin von Schönburg-Rochsburg, * Diamantstein 8. Dez. 1752, † Festenberg 15. Juni 1818.

Söhne 1r Ehe: 1. † Heinrich Leopold Gottlob, * Festenberg 23. Dez. 1768, † Goschütz 20. Mai 1816, Freier Standesherr ꝛc., Kgl. preuß. GLeg.-Rat; ⚔ Klitschdorf 28. Juni 1793 mit Johanna Franziska Gfin zu Solms-Baruth, * Klitschdorf 11. Juni 1776, † Körnitz 3. Juli 1840.

Sohn: † Heinrich Gustav Gottlob, * Goschütz 24. Sept. 1801, † das. 18. Sept. 1869, Freier Standesherr ꝛc.; ⚔ Berlin 17. Juli 1824 mit Adelheid Gfin von Schlippenbach, * Schönermark 19. Juni 1803, † Berlin 26. Nov. 1888 (gesch. 1832).

Sohn: † Bogdan Wilhelm Heinrich Ernst, * Goschütz 10. März 1827, † Smyrna 9. April 1867, Kgl. preuß. Konsul, ERr des Joh.-O.; ⚔ Berlin 23. Okt. 1863 mit — Adelheid von Gerlach a. d. H. Rohrbeck, * Berlin 19. Okt. 1840. [Schloß Alt-Festenberg.]

Sohn: Heinrich Raphael, * Berlin 20. März 1865, Freier Standesherr auf Goschütz, Gen.-Erbldpostm. im Hzgt. Schlesien und erbl. Mitgl. des preuß. Herrenh., Herr auf Groß-Schönwald (2150 ha) in den Kr. Groß-Wartenberg und Öls, Kgl. preuß. Rittm. der Ref. des Leibkür.-Rgts Nr. 1, Ldesältester, RRr des Joh.-O.; ⚔ Carwinden 5. Mai 1894 mit — Erica Burggfin und Gfin zu Dohna-Schlodien, * Berlin 10. Aug. 1871. [Schloß Goschütz, Kr. Wartenberg.]

Kinder: a) Heinrich, * Goschütz 5. Febr. 1895.
b) Fabian-Heinrich, * Goschütz 28. Juli 1896.
c) Conrad Heinrich Christoph, * Goschütz 13. Aug. 1897.
d) Christoph-Heinrich, * Goschütz 12. Juli 1900.
e) Ebba Adelheid Helene, * Goschütz 22. Mai 1902.

3. † Heinrich Joachim Christoph, * Festenberg 30. Dez. 1772, † Schönwald 27. Dez. 1845, Herr auf Groß-Schönwald, OErbjägerm. im Hzgt. Schlesien (seit 20. Jan. 1820, s. oben), Exz., Domherr von St. Nikolaus in Magdeburg, Kgl. preuß. Oberstlt. a. D.; ⚔ Goschütz 8. Sept. 1816 mit Elisa Gfin von Reichenbach-Goschütz, * Goschütz 31. Aug. 1795, † Leubus 4. Dez. 1871.

Sohn: † Heinrich Gottlob Eugen Hugo, * Schönwald 15. Okt. 1826, † Neu-Mittelwalde 6. März 1907, Herr auf Neu-Mittelwalde, Kr. Groß-Wartenberg, OErbjägerm. im Hzgt. Schlesien, Kgl. preuß. Rittm. a. D.; ⚔ Bankau 28. Juli 1850 mit Helene Gfin von Bethusy-Huc, * Bankau 28. Juli 1832, † Neu-Mittelwalde 6. Febr. 1900.

Kinder: (1) Helene Elisa, * Berlin 8. Mai 1851. [Schönwald.]

(2) Heinrich Christoph, * Schönwald 23. Mai 1853, Kgl. preuß. Rittm. a. D. [Neu-Mittelwalde.]

(3) Anna Charlotte Helene, * Schönwald 14. April 1856; ⚔ das. 12. Okt. 1875 mit Friedrich von Lieres und Wilkau, Herrn auf Stephanshayn, Kgl. preuß. Rittm. a. D., RRr des Joh.-O.

(4) Heinrich Walther, * Schönwald 20. Juni 1859, Kgl. preuß. Major und Abt.-Kmdr im Feldart.-Rgt Nr. 20, ERr des Joh.-O.; ⚔ Berlin 6. April 1904 mit — Paula Karoline Ottilie Antonie von Hoffmann, * Berlin 19. Juli 1882. [Posen.]

(5) Katharina Emmy Jenny Helene, * Schönwald 10. März 1861; ⚔ Festenberg 4. Febr. 1886 mit Carl Fstn zu Carolath-Beuthen. [Carolath, Schlesien.]

(6) Emmy Aline Julie Helene, * Schönwald 7. Sept. 1866.

(7) Helene Agathe Valeska Eugenie Gertrud, * Schönwald 28. Sept. 1868.

II. Linie.

† Heinrich Leopold Graf von Reichenbach, * Goschütz 28. März 1733, † Sohrau 25. Febr. 1805, Herr auf Pommerswitz, Branitz und der freien Minderstandeshschaft Loslau, Kgl. preuß. GLeg.-Rat, Domherr von St. Nikolaus in Magdeburg; ⚔ I) . . Juni 1758 mit Helene Charlotte verw. von Nettelhorst, geb. Freiin von Trach, * . ., † . . 12. Mai 1760; II) Festenberg 16. Mai 1770 mit Amalie Gfin von Reichenbach-Goschütz, * Festenberg 9. April 1755, † Kaiserswaldau 31. Jan. 1797.

Söhne 2r Ehe: 1. † Heinrich Leopold Wilhelm Christoph, * Pommerswitz 22. März 1773, † Weißstein 17. Juni 1834, Kgl. preuß. Ldrat und Oberstlt. a. D.; ⚔ I) Pilzen 22. Mai 1803 mit Ernestine von Czettritz und Neuhaus, * Pilzen 21. Dez. 1776, † Schweidnitz 29. Sept. 1816; II) Berlin 3. Jan. 1818 mit Julie von Thadden, * Potsdam 3. Jan. 1793, † Weißstein 9. Okt. 1868.

Kinder: a) 1r Ehe: 1) † Heinrich Leopold, * Pilzen 7. Okt. 1807, † Cassel 13. Mai 1890, Kgl. preuß. Hptm. a. D.; ⚔ Mainz 23. Sept. 1837 mit Bertha von Schlichten, * Schweidnitz 23. April 1818, † Cassel 13. Dez. 1892.

Kinder: (1) Klementine Bertha Karoline Marie, * Mainz 17. Juli 1838; ⚔ Görlitz 27. Sept. 1858 mit Friedrich von Strantz, Kgl. preuß. Gen.-Lt. z. D., ERr des Joh.-O. [Kösen.]

(2) Harry, * Mainz 5. Dez. 1840, Kgl. preuß. Major a. D., ERr des Joh.-O.; ⚔ Frankfurt a. M. 31. Mai 1884 mit Leonora Giebert, * Juiz de Foro, Brasilien, 12. Juni 1852, † Coburg 18. Juli 1888. [Berlin.]

Tochter: Bertha Meta Leonora, * Coburg 14. Aug. 1887.

(3) Ernst Heinrich Alexander Leopold, * Mainz 7. Febr. 1842, Kais. deutscher Kpt. z. D., ERr des Joh.-O.; ⚔ Gera, Reuß J. L., 16. Mai 1869 mit — Clara Hedwig Charlotte von Arnstedt, * Groß-Wechsungen 2. Dez. 1847. [Schloß Pilzen, Kr. Schweidnitz.]

(4) Marie, * Mainz 12. Aug. 1843; ⚭ Görlitz 8. Okt. 1864 mit Heinrich Gfn von Stillfried und Rattonitz (kath.), † (gefallen bei) Gravelotte 18. Aug. 1870, Kgl. preuß. Hptm. und Komp.-Chef im Jägerbat. Nr. 8. [Berlin.]

(5) † Heinrich Hermann, * Mainz 21. Febr. 1845, † Eichberg 15. Okt. 1906, Herr auf Eichberg, Wiesau und Kromnitz, Kr. Bunzlau, Kgl. preuß. Oberstlt. a. D.; ⚭ Cassel 30. März 1897 mit — Hildegard Burggfin und Gfin zu Dohna-Schlobitten, * Berlin 22. Dez. 1867. [Eichberg, Kr. Bunzlau.]

Kinder: a. Erika, * Eichberg 16. Febr. 1898.
b. Hildegard, * Eichberg 12. Sept. 1899.
c. Leopold Adalbert Friedrich Anton, * Eichberg 14. Nov. 1900.

(6) Anna Marie Bertha Klementine Wilhelmine, * Görlitz 14. Mai 1850; ⚭ das. 21. Sept. 1869 mit Otto von Jagow, Majoratsherrn auf Pollitz, Kr. Osterburg, Kgl. preuß. Major a. D.

(7) Heinrich Alexander, * Görlitz 3. Sept. 1851, Kgl. preuß. Major a. D., RRr des Joh.-O.; ⚭ Berlin 16. Mai 1876 mit — Martha Griebenow, * Berlin 10. Jan. 1858. [Berlin.]

Tochter: Bertha Karoline Alice, * Hannover 25. Okt. 1881; ⚭ Berlin 15. Jan. 1903 mit Hans Wilhelm von Rüxleben, Herrn auf Thamm und Buchwald, Schles., Kgl. preuß. OLt. der Res. des Hus.-Rgts Nr. 3. [Thamm.]

(8) Heinrich Friedrich, * Görlitz 18. Nov. 1856, Oberstlt. und Kmdr des Ghzgl. mecklenb. Feldart.-Rgts Nr. 60. [Schwerin, Mecklenb.]

2) † Heinrich Friedrich, * Pilzen 23. Juli 1809, † das. 4. Mai 1881, Herr auf Pilzen, Kgl. preuß. Khr, ERr des Joh.-O.; ⚭ I) Breslau 4. Jan. 1846 mit Adele Gfin Henckel von Donnersmarck, * Breslau 18. Juni 1823, † Kiel 13. Mai 1855; II) Breslau 19. Dez. 1861 mit Hedwig Anna Angelika von Ploetz, * Stargard 9. Aug. 1835, † Nieder-Pößnitz 9. März 1907, Herrin auf Pilzen, Kr. Schweidnitz. — b) 2r Ehe: 3) Maria Anna Elisabeth Gabriele Luise Karoline, * Weißstein 8. Okt. 1824 (altluth.). [Weißstein bei Waldenburg.]

4) Friedrich Wilhelm Heinrich Adolf Leopold Anton, * Weißstein 19. Febr. 1826, † Dresden 20. Okt. 1874, Kgl. preuß. Major a. D.; ⚭ Polßen 5. Juli 1863 mit — Mathilde Elise Christliebe von Wedel-Parlow, * Polßen 5. Sept. 1840 (wiederverm. Dresden 9. Dez. 1892 mit Ferdinand von Salisch [Santa Margeritha-Ligure]).

5) Henriette Emilie Bianka Hedwig, * Waldenburg 4. Aug. 1832; ⚭ Weißstein 10. März 1855 mit Eduard von Bülow, † .. 14. Jan. 1861, Ghzgl. mecklenb.-schw. Hptm. a. D. [Hannover.]

2. † Heinrich Wilhelm Friedrich, * Pommerswitz 23. Okt. 1779, † Schmiedeberg 18. Juli 1857, Herr auf Eichberg, Kgl. preuß. Major a. D.; ⚭ I) Jähnsdorf 27. Juni 1804 mit Luise Gfin von Reichenbach-Goschütz, * Scheegeln 10. Jan. 1784, † das. 18. März 1809, Herrin auf Scheegeln; II) Baruth .. mit Georgette Gfin zu Solms-Baruth, * Baruth 24. Dez. 1788, † .. 16. Mai 1817; III) Lauske 4. Jan. 1823 mit Wilhelmine Gfin von Breßler, * .. 3. Febr. 1782, † Dresden 29. Okt. 1840.

Sohn 1r Ehe: † Heinrich Emil, * Scheegeln 7. Mai 1805, † Eichberg 7. Mai 1873, Herr auf Eichberg; ⚭ Fritschendorf 10. Jan. 1830 mit Julie von Rheinbaben, * Türkendorf 1. Sept. 1811, † Eichberg 30. Nov. 1886.

Tochter: Klementine Wilhelmine Leokadie, * Eichberg 6. Nov. 1836; ⚭ das. 19. Aug. 1858 mit Ludwig Frhrn von Elverfeldt, † Willigst 24. Juli 1889, Herrn auf Willigst ꝛc., Westfalen. [Haus Willigst.]

III. Linie.

† Heinrich Erdmann Graf von Reichenbach, * Bodzanowitz 18. Febr. 1780, † Breslau 4. April 1817, Kgl. preuß. Rittm. a. D.; ⚭ Olbersdorf

21. Okt. 1811 mit Karoline Freiin von Seherr-Thoß, * .. 1796, † Breslau .. 1854.

Söhne: 1. † Eduard Heinrich, * Olbersdorf 10. Nov. 1812, † Brieg 15. Dez. 1869, Herr auf Mahlendorf und Golkowitz; ⚔ Weigelsdorf 16. Dez. 1835 mit Bertha Gfin von Pfeil und Klein-Ellguth, * Kleutsch 5. Juni 1810, † Blasewitz 14. Jan. 1891. Herrin auf Golkowitz, OSchles.

Kinder: 1) Anna Albertine Luise, * Waltdorf, Kr. Neiße, 8. Jan. 1839. [Wachwitz.]

2) Emma Sophie, * Waltdorf 30. Juli 1841, Vorsteherin der Rettungsanstalt in Kraschnitz.

3) Woldemar Emil Karl Johannes, * Waltdorf 7. März 1846. [Wachwitz bei Dresden.]

4) † Margarete Antonie Amalie Emilie, * Neiße 4. Dez. 1848, † Dresden 1. Mai 1907.

5) Marie Mathilde, * Breslau 16. Febr. 1855; ⚔ Wachwitz 9. Okt. 1894 mit Dr. Otto Eduard Schulze, Prof. und Rektor der Handelsakademie in St. Gallen.

2. † Oskar Heinrich Karl, * Olbersdorf 17. Jan. 1815, † London 28. März 1893; ⚔ Gröbnig .. Dez. 1842 mit — Friederike Platenauer, * Lechschütz 8. Okt. 1820. [London.]

Kinder: 1) Elisabeth, * Dometzko 21. April 1844.

2) † Oskar Heinrich Ludwig, * Dometzko 5. Sept. 1846, Zivilingenieur; ⚔ Berlin 26. März 1883 mit Else von Held, * Kosten 31. Jan. 1860, † Falkenstein, Taunus, 5. Nov. 1892. [The Hollies, Crowley, Sussex. Engl.]

Söhne: (1) Hans Heinrich, * London 12. April 1884, Dr. jur. [Berlin.]
(2) Ulrich, * Rangoon, Britisch-Birma, 27. Okt. 1888.

Reichenbach-Lessonitz, 1864 und 1866.

Reigersberg.

Katholisch. — Bestätigung des Reichsadels und Wappenvermehrung mit dem der „Vilain" d. d. Wien 30. Jan. 1690; kurbayer. Ausdehnung des (einer anderen Linie 1705 erteilten) Reichsfrhrnstandes 10. Juli 1761; bayer. Gf. d. d. München 12. (immatrikuliert 17.) Mai 1816. — Erste Aufn. 1831. Wegen des erloschenen älteren Hauses s. Jahrg. 1897, S. 878.

† Friedrich Karl Joseph Franz Graf von Reigersberg, * .. 26. Aug. 1774, † .. 8. Aug. 1840, Kgl. bayer. Km. und GRat; ⚔ .. mit Maximiliane Freiin von Gebsattel, * .. 3. Mai 1786, † Würzburg 6. Febr. 1863.

Söhne: 1. † Franz, * Paris 12. Okt. 1809, † Taus 30. Juni 1874, K. u. K. Km. und Rittm. a. D.; ⚔ Taus 9. Febr. 1852 mit — Maria Franziska Fürtsch, * Chodenschloß, Böhmen, 6. Juli 1831. [Taus, Böhmen.]

Kinder: 1) Albina Antoinette, * Taus 13. Juni 1853; ⚔ Cachrau bei Klattau 11. Sept. 1880 mit Kamillo Bussetti von Moltini, K. u. K. Oberst im 5. Div.-Art.-Rgt. [Brünn.]

2) Maximilian-August, * Taus 28. Jan. 1865, K. u. K. Rittm. im Hus.-Rgt Nr. 14; ⚔ Hermannstadt 31. März 1891 mit — Marianne Tlaskal von Hochwall, * Wiener-Neustadt 20. Juni 1867. [Kaschau.]

Kinder: (1) Dora Marianne Sophie, * Hermannstadt 30. April 1892.
(2) Margarete Marianne Maximiliane, * Wien 5. Jan. 1894.
(3) Maria Anna Rosalie, * Hermannstadt 4. Sept. 1896.
(4) Elsa Marianne Meline, * Hermannstadt 28. April 1898.
(5) Maximilian Franz Ludwig, * Hermannstadt 2. Aug. 1901.
(6) Gisela Marie Anna, * Kaschau 14. Aug. 1906.

2. † Friedrich, * . . 23. Aug. 1814, † Germersheim 17. Sept. 1852, Kgl. bayer. Kjkr und Hptm. im 5. Inf.-Rgt; ⚔ Bamberg 1. Okt. 1845 mit Amanda Freiin von Weinbach, * . . 7. März 1829, † Waldsassen 4. Okt. 1873.
Tochter: Mathilde, * Nürnberg 10. Mai 1847, unter dem Namen Maria Augustine im O. der Bernhardinerinnen in Waldsassen, OPfalz.
3. † August Lothar, * . . 23. Okt. 1815, † Landshut 16. Mai 1888, Kgl. bayer. Km., Staatsrat und Staatsmin. a. D., Rr des Kgl. bayer. St. Georg.-O.; ⚔ . . 1. Juli 1841 mit Mathilde Gfin von Taufkirchen, * . . 12. April 1813, † Pasing 14. Sept. 1894.
Kinder: 1) † Karl, * Wolfratshausen 14. Juni 1843, † München 11. Sept. 1892, Kgl. bayer. Rittm. a. D.; ⚔ . . 11. Sept. 1873 mit — Adeline Eugenie Drexler, * . . 5. Sept. 1849. [München.]
2) Marie, * . . 8. Mai 1845; ⚔ . . 23. Okt. 1879 mit Albin Frhrn von Leitner, † . . 22. April 1881, Kgl. bayer. Km. [. . .]
3) Anna, * . . 24. Dez. 1846. [. . .]
4) Heinrich, * . . 3. Febr. 1849. [. . .]
4. † Maximilian, * . . 18. Aug. 1817, † Rosenheim 8. Okt. 1895, Kgl. bayer. Km. und OPostm. a. D.; ⚔ I) . . 1. Okt. 1846 mit Eleonore Kaes, * . . 28. Dez. 1826, † München 27. Nov. 1863; II) . . 25. Sept. 1866 mit Karoline Freiin von Hasselholdt-Stockheim, * . . 9. Juli 1830, † Rosenheim 22. April 1896.
Söhne 1r Ehe: 1) † Hugo Carl Adolar Otto, * Regensburg 26. Juni 1847, † New York 23. Juli 1903; ⚔ New York 22. Aug. 1885 mit — Friederike Dorothea Molle, * . . 20. März 1854. [New York.]
2) † Ludwig Karl Otto, * Regensburg 23. Aug. 1848, † Aschaffenburg 23. Febr. 1906, Kgl. bayer. OBahnamtsinspektor; ⚔ I) . . 29. Aug. 1882 mit Albertine Ploetz, * . . 27. Okt. 1863, † Rosenheim 26. Dez. 1893; II) Aschaffenburg 14. Nov. 1894 mit — Dorothea Emilie Josephine Anna Ploetz, * Heigenbrucken 26. Juli 1861. [Aschaffenburg.]
Töchter 1r Ehe: (1) Thekla Eduarda, * . . 30. Okt. 1887.
(2) Klara, * . . 19. Nov. 1893.

Reina.

Reformiert. — Anhalt. Gf. unter dem Namen „Reina" d. d. Dessau 4. Okt. 1831. — Erste Aufn. 1864; Beschreibung des Wappens im Jahrg. 1866, S. 704; über die Abstammung s. Jahrg. 1869, S. 707.

† Therese Emma Gfin von Reina, geb. von Erdmannsdorff, * Dresden 12. Sept. 1807, † Mannheim 28. Febr. 1848; ⚔ in morg. Ehe Dresden 4. Okt. 1831 mit Georg Bernhard Pr. von Anhalt, * Dessau 21. Febr. 1796, † Dresden 16. Okt. 1865.
Kinder, Grafen und Gräfinnen von Reina: 1. Mathilde, * Dessau 7. Okt. 1833; ⚔ Dresden 19. Mai 1859 mit Otto von Könneritz, † Dresden 27. Nov. 1866, Gen.-Direktor des Kgl. sächs. Hoftheaters und der Hofkapelle. [Dresden.]
2. Emma, * Dresden 5. April 1837. [Dessau.]
3. Maria, * Dessau 8. Mai 1839. [Dessau.]
4. Rudolf, * Florenz 23. Okt. 1842, Kgl. preuß. Hptm. a. D.; ⚔ Dessau 30. Sept. 1882 mit — Emma Elisabeth Klara Marie Paris, * Mainz 27. Febr. 1857. [Dessau.]

Reischach.

Schwäbischer Uradel; erbländ.-österr. Frhr. d. d. Wien 27. Aug. 1724; württemb. Gf. d. d. . . 6. Nov. 1810. — Kondominatsbesitz (I. Linie $^1/_4$, II. Linie $^3/_4$): Ein aus den vormaligen Lehen (seit 1453 im Bes. der Fam.) in Rieth, Eberdingen, Enzweihingen und Rußdorf, OAmt Vaihingen, Neckarkr., Kgr. Württemberg, und einem Kapital von 100 000 Mark gebildetes Fideikommiß. — Erste Aufn. 1841. Stammreihe im Taschenbuch der Freiherrl. Häuser, Jahrg. 1865, S. 762.

I. Linie. (Katholisch.)

Stifter: Frhr Karl Ludwig Wilhelm Ernst, * 14. Aug. 1761, † 5. März 1808.

Carl Julius Ernst Graf von Reischach, * Rieth 3. April 1836, Bes. des Schloßgutes Hacking, K. u. K. Lt. a. D.; ⚔ I) Wien 29. Sept. 1856 mit Maria Freiin von Sardagna, * . . 18. Mai 1830, † . . 21. März 1864; II) . . 29. Juni 1872 mit — Virginie Merlato, * Wien 21. Aug. 1842. [Schloß Hacking in Wien.]

Töchter: a) 1r Ehe: 1. Agnes Maria Karola Josepha, * Leopoldsdorf 14. Juli 1863.

— b) 2r Ehe: 2. Virginie Johanna Maria, * Wien 26. April 1873.

3. Anna Maria Johanna, * Wien 28. Juni 1876, Novize im O. der Franziskanerinnen in Wien.

4. Stephanie Maria Johanna, * Wien 22. Dez. 1877.

5. Gabriele Marie Johanna, * Wien 15. April 1881.

II. Linie. (Griechisch-orthodox, lutherisch und römisch-katholisch.)

Stifter: Gf Karl Friedrich Philipp Heinrich, * 3. Jan. 1763, † 9. Jan. 1834, Bruder des Stifters der I. Linie.

† Karl Franz Ludwig Wilhelm Graf von Reischach, * Stuttgart 31. Okt. 1788, † Rieth 29. Mai 1844, Kgl. württemb. Khr und Leibgardehptm. a. D.; ⚔ Schwieberdingen 25. Juli 1812 mit Karoline Aloysia Marianna Freiin Schenk von Geyern, * Preßburg 26. Juni 1789 (kath.), † Syburg 24. Aug. 1853.

Söhne: 1. † Friedrich Karl August Georg Ludwig Ernst, * Rieth 3. April 1813, † Malachowa 30. Aug. 1866, Herr auf Malachowa, Gouvt Pskow; ⚔ . . mit — Anna Nikolajewna von Nisofzoff, * . . (griech.-orth.). [Malachowa bei Welikiluki.]

Söhne (orth.): 1) † Leonidas, * Malachowa 24. Mai 1849, † Konin 9. Jan. 1900, Kais. russ. Untersuchungsrichter; ⚔ . . 1878 mit — Olga Milke, * . . [. . .]

Kinder: (1) Boris, * . . . [. . .]

(2) Wladimir, * . . .

(3) Olga, * . . .

2) Sokrates, * . . 3. Jan. 1854, Rechtsanwalt. [Witebsk.]

3) Konstantin, * . . 2. Juni 1865, Kais. russ. Off. [Witebsk.]

2. † Georg Wilhelm Philipp Ludwig Alexander Ferdinand, * Stuttgart 25. April 1815 (luth.), † das. 27. Jan. 1872, Grundbes. in Reischach, Kgl. württemb. Gen.-Major a. D.; ⚔ Wiesbaden 5. Dez. 1863 mit Anna Dunlop-Donald, * Glasgow 25. Sept. 1825, † Halensee 9. Febr. 1907.

Sohn: Johann Georg Wilhelm Eberhard Hermann, * Ludwigsburg 18. Aug. 1865, Dr. phil., Patentanwalt; ⚔ Berlin 9. April 1889 mit — Helene Struck, * Berlin 18. Okt. 1867. [Halensee bei Berlin.]

Sohn: Hans Werner Wilhelm Eberhard Günther, * Charlottenburg 18. April 1890.

3. † Wilhelm Georg Hans Jakob Ludwig Rudolf, * Rieth 3. Dez. 1820 (evang.-luth.), † Ludwigsburg 24. Juni 1886, Kgl. württemb. OFörster a. D.;

⚔ Ludwigsburg 11. Mai 1854 mit Charlotte Freiin von Roeder, * Ludwigsburg 28. Jan. 1829, † daſ. 29. Okt. 1906.

Kinder: 1) Hans Friedrich Ludwig, * Simmersfeld 27. Sept. 1855; ⚔ .. mit — Sizzio Stolz, * ... [Meadville, Pennſylv., NAmerika.]

Kinder: (1) Sohn ... (2) Tochter ... (3) Tochter ...

2) Friedrich Auguſt, * Rieth 10. Dez. 1857, Kgl. württemb. Major beim Stabe des Trainbat. Nr. 13. [Ludwigsburg.]

3) Mathilde, * Heimerdingen 16. Jan. 1862, StiftsD. des adeligen Stifts in Karlsruhe. [Ludwigsburg.]

4) Karl Auguſt Alfred, * Leonberg 11. Okt. 1872, Kgl. württemb. Hptm. und Komp.-Chef im Gren.-Rgt Nr. 119; ⚔ Stuttgart 11. Okt. 1900 mit — Margot Gfin von Normann-Ehrenfels, * Stuttgart 2. April 1878. [Stuttgart.]

Tochter: Ilſe, * Stuttgart 13. Dez. 1903.

4. † Georg Emil Heinrich Robert Benjamin, * Rieth 24. März 1824 (luth.), † Pskow 20. Juni 1887, Kaiſ. ruſſ. Titularrat; ⚔ Taterčna .. 1850 mit Sophie Wilhelmine Henriette Schabitzky, * .. 30. Okt. 1827, † .. 1903.

Kinder: 1) Emilie, * .. 8. Dez. 1851; ⚔ Neu-Harm 1. Febr. 1871 mit Otto Zoege von Manteuffel, † Reval 15. Mai 1889, Herrn auf Löra, Eſtland. [...]

2) † Robert Johannes, * .. 15. Mai 1854, † .. 1900, Kaiſ. ruſſ. Steuerbeamter; ⚔ I) .. 7. Juli 1887 mit Emilie geſch. Roosmann, geb. .., * .., † ..; II) .. mit Alma Köhler, * .., † .. 1889.

Töchter: a) 1r Ehe: (1) Emilie, * .. 1888.
— b) 2r Ehe: (2) .., * ...

3) Dorothea, * .. 5. Mai 1858. [Lodeinoje-Pole, Rußland.]

4) Paul Georg Alexander, * .. 15. April 1860, Güterdirektor des Gfſtn Georg Alexandrowitſch von Rußland im Gouvt Orel; ⚔ .. 12. April 1887 mit — Nadejda Sergejewna Fſtin Dewlet-Kyldejew, * .. 23. Dez. 1865. [...]

Kinder: (1) Sophie, * .. 28. Sept. 1888.
(2) Sergei, * .. 31. Okt. 1890.

5) Magdalena Hedwig, * .. 28. Mai 1870. [Reval.]

5. † Georg Karl Auguſt Ludwig, * Rieth 17. Aug. 1826 (luth.), † Stuttgart 14. Mai 1866, Kgl. württemb. Hptm. im 2. Inf.-Rgt; ⚔ I) Stuttgart 21. Okt. 1855 mit Bertha Riecker, * .. 24. Febr. 1833, † Stuttgart 15. Sept. 1861; II) Stuttgart 7. Mai 1863 mit Emma Voigts, * St. Petersburg 26. Juni 1830, † Iſchl 5. Sept. 1890.

Kinder 1r Ehe (luth.): 1) Marie, * Stuttgart 23. Dez. 1856; ⚔ I) Wien 18. Dez. 1876 mit Julius Edlem von Petenyi (geſch. 1886); II) Wien .. Mai 1887 mit Eduard Weyr, † Wien 22. März 1891, K. u. K. Rittm. im Ul.-Rgt Nr. 7; III) Helgoland 15. April 1898 mit Arwed Ritter Becher von Rüdenhof, K. u. K. Rittm. d. A., Off. beim Stationskmdo in Klagenfurt.

2) Georg Eberhard Ludwig Hans Rudolf Emil, * Stuttgart 21. Okt. 1858, Kgl. preuß. Major a. D., RRr des Joh.-O.; ⚔ Marſchwitz 14. Okt. 1888 mit — Agnes Eliſabeth von Eicke und Polwitz, * Marſchwitz 28. Jan. 1862. [Stuttgart]

Sohn: Ulrich Hans Eberhard Georg Adam, * Breslau 8. Okt. 1893.

3) Georg Heinrich Oskar Rudolf, * Stuttgart 25. Sept. 1860, Kgl. preuß. Hptm. a. D.; ⚔ Cannſtatt 21. Sept. 1893 mit — Ida Gfin von Uxkull-Gyllenband, * Cannſtatt 21. Juni 1876. [Freiburg i. Br.]

Töchter: (1) Eleonore Adelheid Ida Julia Olga, * Homburg v. d. H. 7. Aug. 1895.
(2) Edith, * Homburg v. d. H. 17. Juli 1898.

6. Georg Karl Wilhelm Ludwig Paul Joseph, * Rieth 12. Dez. 1832 (röm.-kath.), Päpstl. Hausprälat. [Lauingen, Bayern.]

Renard.

Im Mannesstamme erloschen.

Katholisch. — Poln. Adel d. d. Grodno 28. Okt. 1726; Reichsgf. (im kursächs. Reichsvikariat) d. d. Dresden 16. Aug. 1741. — Erste Aufn. 1833; Beschreibung des Wappens im Jahrg. 1875, S. 636. Vgl. auch den Artikel Tschirschky-Renard in diesem Taschenbuch.

† Andreas Maria Graf von Renard, * .. 12. Jan. 1795, † Groß-Strehlitz 21. Nov. 1874, K. u. K. Km., Kgl. preuß. WGRat; ⚔ .. mit Euphemia von Rudno-Rudzinska, * .., † Groß-Strehlitz 26. April 1853.

Söhne: 1. † Johannes Maria, * .. 24. März 1829, † Wien 7. März 1874, Herr auf Kelsch mit Koschmieder, Preuß.-Schles., und auf Szelce mit Modrzejów, Russ.-Polen; ⚔ I) .. 7. Aug. 1855 mit Maria Anna August Freiin von Spies-Büllesheim, * Bonn 18. Aug. 1827, † .. 1. Dez. 1856; II) .. mit Luise Wilhelmine Christiane verw. Gfin von Schwerin, geb. Ebel, * Berlin 30. Nov. 1821, † Wiesbaden 9. Juni 1901 (wiederverm. .. 3. Jan. 1879 mit Feodor Gfn zu Solms-Rösa, † .. 18. März 1888 [gesch.], Kgl. preuß. Lt. a. D.).

Tochter 2r Ehe: Johanna Maria, * Groß-Strehlitz 5. Sept. 1870; ⚔ Wiesbaden 5. Juni 1901 mit Heinrich-Christian Gfn von Keyserlingk, Kgl. preuß. OLt. der Res. des 2. Gll.-Rgts. [Rautenburg.]

2. † Hippolyt Maria, * .. 1. Nov. 1831, † .. 18. Okt. 1855, Herr auf Deutsch-Krawarn mit Neudorf, OSchles., Kgl. preuß. Lt. im 1. Schweren Ldw.-Reiterrgt; ⚔ Wien 1. Juli 1855 mit — Laura Gfin Henckel von Donnersmarck, * Siemianowitz 30. Aug. 1838, Herrin auf Schimmelwitz, ED. des souv. Malt.-RrO. und des Kgl. bayer. Theresien-O. (wiederverm. Breslau 7. Jan. 1857 mit Arthur Gfn Saurma von der Jeltsch-Lorzendorf, † .. 9. Aug. 1878, Fkherrn auf Lorzendorf [Schimmelwitz bei Obernigk]).

Renaud, s. Peralta-Renaud.

Renesse-Breidbach.

Katholisch. — Altes niederländisches Adelsgeschlecht. — Niederländ. Gf. 25. Juli 1825. — Erste Aufn. 1852; s. ältere Genealogie im Jahrg. 1865, S. XVI.

† Johann Ferdinand Armand Felix Walfried Graf von Renesse-Breidbach, Baron von S'Heeren-Elderen, * .. 10. Juni 1806, † .. 8. Mai 1867, ERr des souv. Malt.-RrO. [erhielt mit seinem Bruder Edmund, † 19. Nov. 1869 die preußische Anerkennung des Gfnstandes laut Min.-Reskr. vom 28. Jan. 1835]; ⚔ .. 14. Sept. 1852 mit — Marie Preston, * .. 9. Febr. 1830.

Söhne: 1. Friedrich Anton Eduard Klemens Wenceslaus, * Bilsen 2. Nov. 1853, Päpstl. Geh.-Km. di spada e cappa, ERr des souv. Malt.-RrO.; ⚔ Voordt 16. Juni 1883 mit — Sidonie Baronin de Tornaco, * Lüttich 18. April 1846. [.. .]

Kinder: 1) Elisabeth Luise Julie Marie Camille, * .. 7. Okt. 1884.
2) † Jean, * .. 17. Okt. 1885, † .. 30. Juli 1907.
3) Marie-Luise, * .. März 1890.

2. Johann Ludwig Theodor Ferdinand Armand, * .. 14. Dez. 1854, Kgl. belg. Gesandtsch.-Sekr. z. D., Mitgl. des belg. Senats und des Heroldsamts; ⚔ Braine-le-Château 30. April 1890 mit — Bertha Gfin du Chastel de la Howarderie, * Brüssel 5. Dez. 1869. [Brüssel.]

Töchter: 1) Marie Marguerite Armande Camille Ghislaine, * Brüſſel 20. März 1892.
2) Camille Albertine Marie Armande Marguerite Ghislaine, * Brüſſel 30. Jan. 1894.
3) Nathalie Marie Octavie Friederike Ghislaine, * Brüſſel 11. April 1896.

3. Klemens Wenceslaus, * . . 11. Juli 1856. [Schloß Schoonbeek bei Bilſen, Prov. Limburg.]

Reſſéguier de Miremont.

Katholiſch. — Franzöſ. Marquis (primog.) d. d. Toulouſe 10. Dez. 1651; öſterr. Anerkennung als Gf und Marquis (dieſer in der Primogenitur) d. d. Wien 1. Dez. 1842 (für Emanuel Julius Roger Reſſéguier, Marquis de Miremont). — Erſte Aufn. 1875; über die in Frankreich blühende Linie ſ. Jahrg. 1878, S. 731.

† Emanuel Julius Roger Graf Reſſéguier, Marquis de Miremont, * Toulouſe 25. Dez. 1806, † Nisko 29. April 1887, K. u. K. Rittm. a. D.; ⚔ Wien 14. Febr. 1833 mit Amalie Gfin Feſtetics von Tolna, * Egyed 3. Jan. 1798, † Wien 16. April 1872.

Söhne: 1. † Joſeph Anton Maria Adrian Graf Reſſéguier, Marquis de Miremont, * Wien 16. Nov. 1833, † Vincennes bei Paris 30. Mai 1901; ⚔ Schebetau 6. Jan. 1859 mit Hermine Gfin von Strachwitz, * Schebetau, Mähren, 11. Febr. 1834, † Canale bei Görz 24. Nov. 1899.

Söhne: 1) Maria Attalus Adrian Graf Reſſéguier, Marquis de Miremont, * Schebetau 27. Nov. 1859. [München.]
2) Mauriz, * Schebetau 17. Jan. 1861, K. K. Bez.-Kommiſſär bei der Bez.-Hptmſchaft in Zara, Dalmatien, K. K. Lt. i. d. n. a. Ldw.; ⚔ Wien 1. März 1886 mit Bertha Maria Apatoska, * Budapeſt 18. Febr. 1853, † Kalksburg 25. Mai 1907.
Tochter: Maria, * Nisko 9. Aug. 1892.
3) Roger Maria Hermann Bernhard, * Wien 19. Sept. 1872; ⚔ London 16. Aug. 1907 mit — Bettina Selch, * Weiden 30. März 1880. [München.]
4) Bernhard Maria Joſeph Hermann Felix, * Ober-Alm, Hzgt. Salzburg, 14. Jan. 1875. [München.]

2. Edmund Bernhard Olivier Graf Reſſéguier de Miremont, * Deutſch-Jasnik 17. Nov. 1837, Mitbeſ. von Nisko, Galizien, K. u. K. Km. und Linienſchiffslt. a. D., EHr des ſouv. Malt.-RrO.; ⚔ Wien 21. Sept. 1868 mit — Maria Gfin Kinsky von Wchinitz und Tettau, * Iſchl 12. April 1849 (ſ. Goth. Hofkalender III. Abt.), Mitbeſ. von Nisko. [Nisko.]

Kinder: 1) Wilhelm Eugen, * Nisko 2. Mai 1871, K. u. K. Okt. im Ul.-Rgt Nr. 1; ⚔ Krakau 8. Febr. 1906 mit — Marie Caſimira-Joſefa Gfin Chomentowska von Chomentowo, * Dresden 17. Febr. 1886. [Moſtywielkie.]
Sohn: Ernſt Joſef, * Moſtywielkie 18. Nov. 1906.
2) Marie Sophie Margarete Amalie Charlotte, * Nisko 14. Juli 1872, Herrin auf Ledény; ⚔ Nisko 13. Juni 1896 mit Adolf Gfn von Ledebur-Wicheln, K. u. K. Km. und Rittm. a. D. [Ledény, Kom. Hont.]
3) Friedrich Bernhard Eugen, * Nisko 2 Sept. 1873, K. u. K. Lt. der Reſ. des Ul.-Rgts Nr. 2; ⚔ Trient 17. Nov. 1900 mit — Chriſtiane Gfin von Wolkenſtein, * Teplitz 8. Aug. 1873. [Nisko, Galizien.]
Kinder: (1) Maria Olivier Joſef Wilhelm Friedrich Chriſtian Benedikt, * Nisko 6. Okt. 1901.
(2) Maria Wilhelm-Leo Joſef Friedrich Chriſtian, * Nisko 2. März 1903.
(3) Maria Anton Joſef Friedrich Chriſtian Gregor Aloyſius, * Nisko 9. Mai 1904.
(4) Eliſabeth Marie, * Nisko 28. Okt. 1906.

4) Rudolf Otto Eugen, * Nisko 22. Nov. 1874, K. K. Lt. i. d. n. a. Ldw.; ⚔ London 16. Sept. 1899 mit — Amy Hemingway, * Halifax, Engl., 12. Aug. 1866. [Nisko, Galizien.]
Söhne: (1) Andreas Marie Olivier Rudolf, * Nisko 6. Juni 1905.
(2) Adolf Gerhard Franz, * Nisko 24. Juli 1907.
5) Olivier Peter Marie Eugen, * Nisko 9. Sept. 1877, K. u. K. Linienſchiffsfähnr.
6) Alfred Johannes Chriſtian Eugen, * Nisko 27. Dez. 1878, K. u. K. Lt. im Drag.-Rgt Nr. 15; ⚔ Mauer bei Wien 9. Sept. 1905 mit — Margarethe Freiin von Liebieg, * Reichenberg 24. Dez. 1880. [Brünn.]
Sohn: . ., * . . 23. Nov. 1906.
7) Eliſabeth Maria Thereſe Anna Eugenie, * Skole 21. Juli 1880, im O. Sacré-Cœur in Graz.
8) Emma Marie Eugenie, * Nisko 26. Nov. 1881; ⚔ daſ. 25. Nov. 1902 mit Leonhard Picot de Peccaduc Frhrn von Herzogenberg, K. u. K. Km. und OLt. im Ul.-Rgt Nr. 3, Lehrer an der Thereſ. Mil.-Akad. in Wiener-Neuſtadt.
9) Alexander Arthur Goswin Eugen, * Nisko 4. Sept. 1883, stud. jur. [Innsbruck.]
10) Anna Marie Thereſe Eliſabeth Wanda, * Nisko 3. Nov. 1884; ⚔ daſ. 6. Febr. 1907 mit Otto Waldſchütz, K. u. K. Hptm. im Gen.-Stabskorps, Lehrer an der Thereſ. Mil.-Akad. in Wiener-Neuſtadt.
11) Franz Arthur Eugen Marie Olivier, * Nisko 7. Febr. 1886, stud. jur. [Wien.]
12) Emanuel Marie Michael Joſeph Ferdinand Eugen, * Nisko 29. Sept. 1888, Zögling der Kav.-Kadettenſchule in Mähr.-Weißkirchen.

Reuttner von Weyl.

Katholiſch. — Franzöſ. Anerkennung des Frhrnſtandes d. d. Compiègne 6. Aug. 1773; württemb. Gf. d. d. . . 2. Jan. 1819. — Beſitz: Das Fideikommiß Achſtetten bei Ulm, OAmt Laupheim. — Erſte Aufn. 1841; Stammreihe im Jahrg. 1882, S. 743.

† Kaſpar Karl Viktor Cäſar Graf Reuttner von Weyl, * Achſtetten 15. Dez. 1801, † daſ. 31. Aug. 1874, Herr auf Achſtetten, Kgl. württemb. Khr; ⚔ Achſtetten 16. Sept. 1833 mit Julie Freiin von Herman, * Augsburg 15. Sept. 1808, † Achſtetten 17. Febr. 1870.
Kinder: 1. Bertha Henriette, * Achſtetten 30. Sept. 1836; ⚔ daſ. 21. Aug. 1855 mit Friedrich Gfn von Dillen-Spiering, † Dätzingen 16. Juni 1904, Kgl. württemb. Oberſtlt. a. D. [Schloß Dätzingen, OAmt Böblingen.]
2. Kamill Karl Klemens, * Achſtetten 18. März 1840, Fkherr, Herr auf Dellmenſingen, OAmt Laupheim, Kgl. württemb. Khr; ⚔ I) Haldenwang 11. Juni 1867 mit Maria Freiin von Freyberg, * Haldenwang 8. Sept 1844, † Dellmenſingen 13. Jan. 1873; II) Klein-Heubach 10. Dez. 1878 mit — Sophie Freiin von Reiſchach a. d. H. Immendingen, * Schlatt unter Krähen 14. März 1846. [Achſtetten.]
Kinder: a) 1r Ehe: 1) Ida Antonie Karoline Maria, * Dellmenſingen 4. Juni 1868, im O. vom heil. Herzen Jeſu in Riedenburg.
2) Bertha Julie Rudolfine Maria Gabriele, * Dellmenſingen 15. Aug. 1869, im O. vom heil. Herzen Jeſu in Riedenburg.
3) Gabriele Maria Thereſia, * Dellmenſingen 2. Nov. 1870, EO. des Albert-Karolinen-Stifts in Freiburg i. Br., HofD. J. M. der Kgin-Witwe von Sachſen. [Dresden.]
4) Karl-Pius Joſeph Maria, * Dellmenſingen 5. Okt. 1872, Kgl. württemb. OLt. im Ul.-Rgt Nr. 20; ⚔ Donzdorf 31. Mai 1904 mit — Katha-

rina Gfin von Rechberg und Rothenlöwen, * Weißenstein 16. Aug. 1875 (s. Goth. Hofkalender, II. Abt.). [Ludwigsburg.]
Tochter: Maria-Theresia, * Ludwigsburg 6. Juni 1906.
— b) 2r Ehe: 5) Maria Sophia, * Achstetten 18. Nov. 1879, ED. des Albert-Karolinen-Stifts in Freiburg i. Br.
6) Anna Bertha Maria, * Achstetten 22. Jan. 1881.
7) Irene Mathilde Maria, * Achstetten 9. April 1882.
8) Oswald Ernst Anton Maria, * Achstetten 11. Juni 1883, Kgl. preuß. Lt. im bad. Leibgren.-Rgt Nr. 109. [Karlsruhe i. B.]
9) Joseph August Leo Emanuel Maria, * Achstetten 12. Sept. 1886.

Reventlow.

Lutherisch. — Holsteinischer Uradel. — Erste Aufn. 1833; Stammreihe im Jahrg. 1866, S. 712.

A.

Dän. Gf. mit Rang als Lehensgf. und mit Wappenvermehrung (Buchwald und Rumohr) 14. Dez. 1767. — Näheres über die Abstammung der beiden Linien s. Jahrg. 1886, S. 799.

I. Linie.

† Joachim Graf von Reventlow, * Eismar 26. Aug. 1837, † Jersbek 26. Okt. 1870, ERr des Joh.-O.; ⚔ Stuttgart 23. Juli 1864 mit Selma Gfin von Gronsfeld-Diepenbroick, * Eßlingen 21. Jan. 1844, † Jersbek 26. März 1903.
Kinder: 1. Luise, * Jersbek 24. Juni 1865, exspekt. auf Preetz. [Jersbek bei Bargteheide, Schleswig.]
2. Elisabeth Sophie, * Stegen 17. Okt. 1866; ⚔ Jersbek 18. Okt. 1892 mit Karl von Roeder, Kgl. preuß. Ldrat und Lt. der Res. des Ul.-Rgts Nr. 10. [Görlitz.]
3. Marie, * Jersbek 21. Jan. 1868, exspekt. auf Preetz. [Jersbek.]
4. Theodor, * Jersbek 8. März 1870, Fkherr auf Altenhof mit Aschau und Hoffnungsthal, Glasau, Jersbek und Stegen, Kgl. preuß. OLt. der Res. des 3. GUl.-Rgts, ERr des Joh.-O.; ⚔ Köln 6. Dez. 1900 mit — Elly Stein, * Köln a. Rh. 12. Sept. 1875. [Altenhof bei Eckernförde.]
Töchter: 1) Asta Elisabeth Selma Therese, * Altenhof 30. Nov. 1901.
2) Marie Luise Mathilde, * Altenhof 24. Okt. 1904.

II. Linie.

† Heinrich Graf von Reventlow, * Kiel 30. Sept. 1763, † das. 31. Jan. 1848, Herr auf Wittenberg und Kaltenhof, Kgl. dän. Khr und Gen.-Major a. D.; ⚔ Knoop 19. Mai 1794 mit Anna Sophia Gfin von Baudissin, * Knoop 20. Dez. 1778, † Kiel 23. Dez. 1853.
Söhne: 1. † Heinrich, * Schleswig 2. März 1796, † . . 2. Juli 1842, Kgl. dän. Khr, Reg.-Rat und Amtmann, ERr des Joh.-O.; ⚔ Rastorf 19. Juli 1831 mit Julia Gfin zu Rantzau, * Kiel 25. Juli 1808, † das. 9. Dez. 1894 (wiederverm. Kiel 31. Aug. 1844 mit Otto Gfn zu Rantzau, † Dresden 3. Mai 1864, Kgl. dän. Khrn, Kgl. preuß. WGRat ꝛc.).
Kinder: 1) † Adolf Ludwig Christian, * Schleswig 27. Aug. 1835, † Wittenberg 17. Dez. 1906, Herr auf Wittenberg, Kgl. preuß. WGRat, Verbitter des adeligen Klosters Itzehoe, RRr des Joh.-O.; ⚔ Kiel 25. Juli 1861 mit — Nancy Gfin zu Rantzau, * Teplitz 8. Aug. 1844. [Preetz.]

Kinder: (1) Adelaïde Julie Georgine Ottilie, * Kiel 30. Juni 1862, Konventualin des adel. Klosters Preetz, Oberin des Elisabeth-Kinderhospitals und Mutterhauses in Berlin.
(2) Julia Karoline Magda Theodora, * Kiel 30. Juli 1863, Konventualin des adeligen Klosters Preetz.
(3) Ottilie Adelaïde Karoline Josephine, * Kiel 29. Nov. 1864, Konventualin des adeligen Klosters Preetz.
(4) Melitta Adeline Marie Friederike, * Dobersdorf 10. Aug. 1867, exspekt. auf Itzehoe.
(5) Heinrich Ernst Emil Kurt, * Wittenberg 18. Nov. 1868, Herr auf Wittenberg, Holstein, Kgl. preuß. Amtsrichter in Itzehoe und Lt. der Ldw.-Kav. a. D.; ⚭ Breitenburg 21. Aug. 1906 mit — Anna Gfin zu Rantzau, * Pronstorf 30. Mai 1878.
Sohn: Adolf Otto Detlev Hans, * Itzehoe 27. Aug. 1907.
(6) Gertrud Adelaïde Theophile Elise Agnes Adolfine, * Wittenberg 4. Dez. 1870, exspekt. auf Preetz und Utersen.
(7) Margarete Auguste Karoline, * Wittenberg 22. Juni 1873, exspekt. auf Itzehoe.
(8) Detlev Christian, * Wittenberg 23. Okt. 1876, Kgl. preuß. Reg.-Assessor, zuget. dem OPräsidium in Schleswig, Lt. der Res. des 2. Ghzgl. mecklenb. Drag.-Rgts Nr. 18.

2) Karoline Christiane Elisabeth, * Schleswig 3. März 1837; ⚭ Kiel 10. Okt. 1857 mit Emil Gfn zu Rantzau, † Rastorf 15. Febr. 1888, Herrn auf Rastorf, Kgl. preuß. WGRat. [Preetz.]

3) Adeline Anna Friederike, * Schleswig 15. Febr. 1839, Konventualin des adeligen Klosters in Preetz.

2. † Friedrich, * Schleswig 16. Juli 1797, † Starzeddel 24. April 1874, Herr auf Raubart, Starzeddel und Vettersfelde (verkauft), Kr. Guben, Dr. jur. hon. c., Kgl. dän. Khr und OAppell.-Ger.-Rat, Propst des adeligen Klosters in Preetz; ⚭ Staden 16. Juni 1831 mit Luise Freiin Löw von und zu Steinfurth, * Regensburg 14. Febr. 1807, † Starzeddel 27. Mai 1864.
Söhne: 1) Kurt, * Kiel 6. Nov. 1834, D., Kgl. preuß. WGRat, Ldrat und OLt. a. D., Propst des adeligen Klosters in Preetz a. D., Mitgl. des preuß. Herrenh. auf Lebenszeit, Vors. des Provinziallldtags von Schleswig-Holstein; ⚭ Preetz 28. Sept. 1871 mit — Luise von Qualen, * St. Margarethen 19. Okt. 1850. [Damp bei Vogelsang und Kiel.]
2) Karl, * Preetz 27. Mai 1842, Kgl. preuß. Gen.-Lt. z. D. [Charlottenburg.]

3. † Ernst Christian, * Schleswig 26. Juli 1799, † Farve 17. Febr. 1873, Herr auf Farve, Holstein, Kgl. dän. Khr, Verbitter des adeligen Klosters in Itzehoe; ⚭ . . 28. Okt. 1825 mit Sophie Adelaïde von Buchwaldt a. d. H. Neudorf, * . . 9. Aug. 1802, † Farve 23. Febr. 1882, Herrin auf Dobersdorf, Wulfsdorf, Hagen und Schädtbek.
Töchter: 1) Marie Luise Christiane, * . . 2. Dez. 1833; ⚭ Farve 2. Dez. 1873 mit Alfred Gfn von Reventlow-Criminil, † Ruhleben 22. Okt. 1898, Herrn auf Ruhleben, Kgl. dän. Khrn und Leg.-Sekr. a. D. [Ruhleben bei Plön.]
2) Charlotte Henriette Georgine Friederike, * Farve 19. Juli 1838; ⚭ das. 25. März 1884 mit Detlev von Buchwaldt, Fkherrn auf Neudorf, Kgl. preuß. Rittm. a. D. [Neudorf bei Lütjenburg.]
3) Sophie Theodore Julie, * . . 2. Dez. 1844; ⚭ Farve 9. Dez. 1880 mit Rudolf Schmieding, Pastor in Elmschenhagen, Holstein.

4. † Ludwig Karl, * . . 21. Juni 1802, † . . 19. April 1867; ⚭ . . 16. April 1845 mit Emma Luise Desirée von Wasmer, * . . 25. Sept. 1819, † . . 20. Aug. 1901.
Tochter: Sophie Luise Friederike, * . . 22. Jan. 1846; ⚭ Wehr 2. Aug.

1865 mit Arthur Frhrn von Schönau, † Waldkirch 9. Jan. 1897 (kath.), Grundherrn von Wehr, Ghzgt. Baden, Ghzgl. bad. Khrn. [Freiburg i. Br.]

5. † Christian Andreas Julius, * . . 7. Nov. 1807, † Bordesholm 27. März 1845, Kgl. dän. Khr und Amtmann in Bordesholm, Kiel und Kronshagen; ⚔ Kiel 22. Aug. 1837 mit Georgine Baronin von Löwenstern, * Dresden 21. Jan. 1819, † Bordesholm 16. April 1893.

Kinder: 1) Georg Karl Ernst, * Schleswig 16. Aug. 1839, Herr auf Kaltenhof; ⚔ I) . . 1. Juni 1867 mit Bertha Louise von Thielau a. d. H. Lampertswalde, * . . 25. Mai 1846, † . . 17. Febr. 1871; II) . . 8. Juni 1872 mit Ida Pauline Klementine von Gruben, * Gotha 25. Aug. 1852, † Kaltenhof 16. Juni 1905. [Kaltenhof bei Gettorf.]

Töchter: a) 1r Ehe: (1) Margarete Adelaïde Luise Henriette, * . . 9. Juni 1869; ⚔ . . 28. Dez. 1891 mit Magnus Bruun von Neergaard, Fstl. schwarzb.-sondersh. Khrn und Hofmarschall. [Sondershausen.]

(2) Bertha Christiane Karoline Luise, * . . 12. Febr. 1871; ⚔ Kaltenhof 30. Okt. 1893 mit Friedrich von Korff, Kgl. preuß. Amtsger.-Rat in Bargteheide.

— b) 2r Ehe: (3) Marie Liane Mathilde, * . . 4. April 1883; ⚔ Kaltenhof 4. April 1904 mit Hans Karl von Schlick, Kais. deutschem Kptlt. z. See. [. . .]

2) Anna Laura Kunigunde, * Bordesholm 5. Nov. 1841; ⚔ Seelust bei Kiel 24. Febr. 1860 mit Friedrich von Hedemann-Heespen, † Deutsch-Nienhof 14. Jan. 1905, Fkherrn auf Deutsch-Nienhof und Pohlsee. [Kiel.]

3) Margarete (Magda) Hedwig Julia, * Bordesholm 14. März 1843; ⚔ Kiel 4. Sept. 1862 mit Adolf Frhrn von Heintze-Weißenrode, † Bordesholm 6. Okt. 1904, Kgl. preuß. GReg.-Rat und Ldrat a. D. [Bordesholm.]

B.

Dän. Lehensgf. 3. Juli 1673; dän. Lehensgf. der Gfschaft Reventlow d. d. 3. Okt. 1685; dän. Ausdehnung des Gfnstandes auf die gesamte Deszendenz d. d. 8. Nov. 1692; dän. Baron von Brahe-Trolleburg 28. Dez. 1722; dän. Lehensgf. von Christiansfäde 23. Juli 1729. — Besitz: 1) Die 3. Okt. 1685 errichtete Lehensgfschaft Reventlow mit Sandberg, Ballegaard und Beuschau (zus. 4111 ha), Kr. Sonderburg, Schleswig, und Fkapitale von 217 800 dän. Kronen und 248 000 Mark; 2) die 25. Juli 1729 errichtete Lehensgfschaft Christiansfäde mit Aalstrup, Skjelstofte, Pederstrup und Frihedsminde, Laaland, und einem Fkapital von 1 355 000 dän. Kronen; 3) die 2. Febr. 1672 errichtete Baronie Brahe-Trolleburg mit Sölyst, Egneborg, Höbbet und Brandegaard, Fühnen, mit einem Fkapital von 138 000 dän. Kronen.

† Christian Detlev Friedrich Lehensgraf zu Reventlow und Christiansfäde, Freiherr von Brahe-Trolleborg, * Kopenhagen 11. März 1748, † Christiansfäde 11. Okt. 1827, Kgl. dän. Khr, GRat und GStaatsmin. ꝛc.; ⚔ Wallö 24. Juni 1774 mit Friederike Luise Sophie Charlotte von Beulwitz, * Oldenburg 1. Juni 1747, † Christiansfäde 25. Juli 1822.

Söhne: 1. † Christian Detlev, * Kopenhagen 28. April 1775, † Pederstrup 30. Jan. 1851, Lehensgraf ꝛc., Kgl. dän. Khr; ⚔ Skjörpinge 24. Juni 1800 mit Margarete Benedikta von Qualen, * Windeby 4. Nov. 1774, † Pederstrup 18. April 1813.

Söhne: 1) † Ferdinand Karl Otto, * Frihedsminde 20. April 1803, † Brahe-Trolleborg 11. Sept. 1875, Lehensgraf, Kgl. dän. Khr, GKonferenzrat und Hofjägerm.; ⚔ Pederstrup 14. Okt. 1857 mit Benedikte Gfin zu Reventlow, * Aalstrup 17. Jan. 1834, † Kopenhagen 17. Jan. 1893.

Sohn: Christian-Einar Ferdinand Ludwig Eduard, * Pederstrup 18. Juli 1864, Lehensgf der Gfschaften Reventlow und Christiansfäde, Lehensbaron der Baronie Brahe-Trolleborg, Herr auf Pugerup, Wennberga und Brostorp, Schonen, Kgl. dän. Hofjägerm. [Schloß Brahe-Trolleborg, Schloß Pederstrup und Kopenhagen]; ⚔ Kopenhagen 23. Juli

1889 mit Agnes Gfin von Moltke, * Tryggevälde 31. Juli 1866 (geſch. 26. Mai 1893 [Oſtergaard bei Präſtö]).
Tochter: Anne-Ermegaard Abela, * Brahe-Trolleborg 3. Juli 1890, erſpekt. auf Vallö.

2) † Eduard Wilhelm, * Pederstrup 8 April 1810, † daſ. 20. Sept. 1868, Herr auf Ugerup, Kgl. dän. Hofjägerm. und Lt. a. D.; ⚔ Verden 12. Juni 1844 mit — Johanna Amalie Eliſabeth Helene von Heimbruch a. d. H. Varſte, * Verden 21. Juli 1824. [Kopenhagen.]
Kinder: (1) Chriſtian Benediktus Johann Ludwig Konrad Ferdinand, * Pederstrup 2. Juli 1845, Fkherr auf Koppel, Herr auf Varſte und Polle, Hannover, und auf Aggerupgaard, Laaland, Kgl. dän. Hofjägerm.; ⚔ Brahe-Trolleborg 9. Juni 1876 mit — Sophie Pauline Schjär, * Troenſe 16. März 1850. [Etelſen bei Bremen und Kopenhagen.]
Kinder: a. Rudolf Eduard Wilhelm Ferdinand Chriſtian, * Chriſtianslund 9. Febr. 1879; ⚔ Kopenhagen 11. Aug. 1905 mit — Elſe Riſom, * Kopenhagen 17. Mai 1882. [Aggerupgaard, Laaland.]
b. Eduard Wilhelm Sophus Chriſtian, * Chriſtianslund 28. Nov. 1883, stud. jur. [Kopenhagen.]
c. Anna Sibylle, * Chriſtianslund 3. Aug. 1888, erſpekt. auf Vallö.
(2) Benedikte Katharina Malwina Luiſe Magdalena Adelheid, * Pederstrup 7. Aug. 1847, Fkherrin des von dem Wiſch-Reventlowſchen Fideikomm. (38 000 dän. Kronen); ⚔ Veſterborg 22. Juni 1869 mit Frederik von Roſen, † Chriſtiansſäde 30. Mai 1898, Kgl. dän. Kjkr, Hofjägerm. und Plt. a. D. [Kopenhagen.]
(3) Ludwig Eduard Alexander, * Pederstrup 6. Nov. 1848, Herr auf Rudbjerggaard, Laaland, Kgl. dän. Hofjägerm., Mitgl. des Reichstags Folketing und des Amtsrats; ⚔ Humlebaek 20. Juli 1883 mit — Benedikte Ulfsparre Bech, * Valbygaard 6. März 1857. [Rudbjerggaard und Kopenhagen.]
Kinder: a. Margarete Chriſtine Benny Malwine, * Skielſtofte 18. Aug. 1884, erſpekt. auf Vallö.
b. Eduard Auguſt, * Skielſtofte 29. Aug. 1886, stud. jur. [Kopenhagen.]
c. Otto Karl Ferdinand Chriſtian Gottlieb, * Skielſtofte 14. Dez. 1887. [Kopenhagen.]
d. Friedrich Detlev Karl, * Rudbjerggaard 5. Mai 1893.
(4) Malwina Karoline Charlotte Eduarda, * Pederstrup 23. Sept. 1851; ⚔ Florenz 9. März 1874 mit Eugen Frhrn von Lotzbeck, Fkherrn auf Weyhern ꝛc. [Kopenhagen, München und Lindau i. B.]
(5) Ferdinand Julius Einar Gottlieb, * Pederstrup 20. März 1855, cand. polit., Kgl. dän. a. o. G. u. b. M. in Frankreich, Spanien und Portugal. [Paris.]
(6) Eduard Wilhelm Chriſtian Ludwig Ferdinand, * Pederstrup 25. April 1861, OGer.-Anwalt, Vorſ. der Direktion der Inſelkreditvereine in Kopenhagen, Direktor des von Raben-Levetzowſchen Fonds. [Kopenhagen.]

2. † Ludwig Detlev, * . . 7. Juni 1780, † Preetz 10. Juni 1857, Kgl. dän. Khr und Oberſtlt. a. D.; ⚔ . . 24. Juni 1815 mit Agnes Freiin von Hammerſtein-Loxten, * . . 18. Sept. 1795, † Sandbjerg 19. Jan. 1824.
Söhne: 1) † Arthur Chriſtian Detlev Ludwig Eugenius, * Sandbjerg 4. Jan. 1817, † daſ. 8. Febr. 1878, Kgl. dän. Khr, Amtmann und Plt. a. D., ODirektor der Stadt und Kurator der Univ. Kiel; ⚔ Sartorff 27. Sept. 1850 mit Georgine Albertine Erneſtine von Ahlefeldt, * Sartorff 5. April 1828, † Blankenburg 7. Juni 1902.
Kinder: (1) Gerhardine Friederike Luiſe Sophie Agnes, * Tondern 5. Juni 1852 [Berlin]; ⚔ Schleswig 30. Aug. 1872 mit Alexander von Aſſeburg-Reindorf (geſch.), Fkherrn auf Reindorf ꝛc., Prov. Sachſen, Kgl. preuß. Ldrat und Rittm. a. D.

(2) Sophie Benedikta Christiane Charlotte Karoline, * Tondern 21. Nov. 1854; ⚔ . . 15. Okt. 1892 mit Ludwig Gfn zu Reventlow, † Wiesbaden 22. Mai 1906 (ſ. unten). [Wulfshagen.]
(3) Johanne Charlotte Agnes Friederike Sophie Gottfriede, * Tondern 1. Juli 1859, StiftsD. von Preetz. [Potsdam.]
(4) Heinrich Karl Chriſtian Detlev Hartwig Auguſt, * Bordesholm 2. Mai 1861, Kgl. preuß. Major beim Stabe des GGren.-Rgts Nr. 4, ERr des Joh.-O.; ⚔ Celle 30. März 1894 mit — Hanna Marie Ella von Frank, * Elbing 5. März 1875. [Berlin.]

2) † Ludwig Chriſtian Detlev Friedrich, * Sandberg 6. Jan. 1824, † Lübeck 14. Juni 1893, Kgl. preuß. Ldrat z. D.; ⚔ Reinbeck 20. Juni 1860 mit Emilie Gfin zu Rantzau, * Sonderburg 19. April 1834, † Preetz . . Nov. 1905.
Kinder: (1) Agnes Sophie Amalie Klara, * Kiel 3. Dez. 1861, StiftsD. von Preetz.
(2) † Ludwig Ernſt Adolf Detlev, * Kiel 5. Juli 1864, † Wiesbaden 22. Mai 1906, Kgl. preuß. OLt. der Ldw.-Jäger; ⚔ . . 15. Okt. 1892 mit — Benedikta Gfin zu Reventlow, * Tondern 21. Nov. 1854 (ſ. oben). [Wulfshagen.]
(3) Ernſt Chriſtian Einar Ludwig Detlev, * Huſum 18. Aug. 1869, Kaiſ. deutſcher Kptlt. a. D.; ⚔ . . mit — Marie Gabrielle Blanche Comteſſe d'Allemont, * . . 19. Sept. 1878. [Berlin.]
(4) Fanny Liane Sophie Auguſte Wilhelmine Adrienne, * Huſum 18. Mai 1871 [München]; ⚔ . . 22. Mai 1894 mit Walther Lübke (geſch.), Ger.-Aſſeſſor.
(5) Karl Hermann Ernſt Friedrich Otto Detlev, * Huſum 2. Febr. 1874, Kgl. preuß. OLt. im Füſ.-Rgt Nr. 35. [Brandenburg.]

3. † Einar Karl Detlev, * Kopenhagen 6. Jan. 1788, † Pederstrup 4. Mai 1867, Herr auf Pugerup, Trullſtorp, Ugerup, Ilneſtorp, Frugaard, und Vernersnäs, in Schonen und Weſtgotland, Schweden; ⚔ . . 24. Juni 1829 mit Hildeborg Sophie Gfin von Reventlow, * Pederstrup 12. Dez. 1804, † Pugerup 6. Mai 1868.
Kinder: 1) † Einar Chriſtian Ludwig Konrad Ernſt Friedrich, * Aalstrup 18. Mai 1839, † Biſtingsmåla 14. Mai 1902, Herr auf Biſtingsmåla, Schweden; ⚔ Biſtingsmåla 22. Dez. 1899 mit — Charlotte Jonſon, * . . 18. Mai 1864. [Mönſterråſ, Schweden.]
2) † Konrad Ferdinand Eduard, * Aalstrup 16. Aug. 1840, † Lund 8. Mai 1905, Kgl. ſchwed. Lt. a. D.; ⚔ Getå 24. Juni 1882 mit — Emilie Auguſta Tereſita Gfin Sparre a. d. H. Söfdeborg, * . . 28. Jan. 1863. [Kalmar, Schweden.]
3) Chriſtian Detlev, * Aalstrup 23. April 1842, Kgl. ſchwed. Kanzleibeamter a. D. [Lund, Schweden.]
4) Hilda Luiſe Karoline Emma Adelheid, * Pugerup 14. Aug. 1847, StiftsD. von Preetz. [Helſingborg.]
5) Friedrich (Fritz) Ferdinand, * Pugerup 5. Juli 1850; ⚔ Kopenhagen 9. Okt. 1889 mit — Mathilde Gfin von Moltke, * Tryggevaelde 25. März 1861. [Lund, Schweden.]
Kinder: (1) Ebba, * Wennberga 23. Jan. 1891, erſpekt. auf Preetz.
(2) Einar, * Wennberga 27. Febr. 1893.
(3) Benny, * Wennberga 25. Nov. 1894, erſpekt. auf Preetz.
(4) Viveka, * Wrangelsborg 1. Aug. 1896, erſpekt. auf Preetz.
(5) Märta, * Wrangelsborg 15. Juli 1898, erſpekt. auf Preetz.

4. † Friedrich Detlev, * . . 25. Okt. 1792, † Glasgow 6. Okt. 1851, Kgl. dän. Khr, GKonferenzrat und a. o. G. u. b. M.; ⚔ . . mit Jutta Brigitte Chriſtenſen, * . . 7. Febr. 1807, † . . 16. Nov. 1868.
Sohn: † Chriſtian Detlev Friedrich Wilhelm Ferdinand, * Liſſabon 29. Mai 1837, † Halmſtad, Schweden, 3. Okt. 1904; ⚔ Kopenhagen 15. Okt. 1862

mit Hilda Charlotte Malvine Agnes Gfin von Reventlow, * Aalstrup 9. Dez. 1836, † Halmstad 15. März 1897.

Töchter: (1) Hildeborg Jutta Agnes, * Ugerup 17. März 1864; ⚔ .. 26. Sept. 1905 mit Carl Georg Wallenstierna, Kpt. [Halmstad, Schweden.]

(2) Malwina Friederike, * Ugerup 30. Juli 1868, exspekt. auf Preetz. [Halmstad.]

Reventlow-Criminil

(a. d. H. der Le Merchier de Criminil).

Lutherisch. — Dän. Gf. mit der Namen- und Wappenvereinigung „Reventlow-Criminil" (für die Brüder Joseph Karl und Heinrich Anna Marquis le Merchier de Criminil, Neffen und Adoptivsöhne des Gfn Friedrich von Reventlow, Herrn auf Emkendorf) 20. Sept. 1815 (Wappenpatent 9. Dez. 1846), s. Jahrg. 1871, S. 667. — Erste Aufn. 1854.

† François Valentin Marquis le Merchier de Criminil, * .. Okt. 1763, † Ahrensburg 12. Febr. 1823, Kgl. franz. Oberst, Hofstallm. der Gfin von Provence; ⚔ .. 20. Mai 1796 mit Karoline Friederike Gfin von Schimmelmann, * .. 7. Dez. 1778, † ...

Söhne, Grafen von Reventlow-Criminil: 1. † Joseph Karl, * .. 9. Febr. 1797, † Emkendorf 17. Juni 1850, Herr auf Emkendorf, Kgl. dän. Khr, GKonferenzrat, Hofjägerm. und OPräs. a. D.; ⚔ .. 1820 mit Charlotte Juliane verw. Baronin Blome, geb. Gfin von Platen-Hallermund, * .. 8. Sept. 1778, † .. 19. Nov. 1857.

Sohn: Karl Albert Felix, * Marseille 9. Aug. 1821, Herr auf Emkendorf, Holstein, Kgl. hannov. GLeg.-Rat a. D., Kgl. dän. Leg.-Sekr. a. D.; ⚔ London 11. Mai 1859 mit Isabel Harriet Jane Wemyß, * .. 19. Nov. 1836, † Emkendorf 11. Dez. 1894. [Emkendorf bei Rendsburg.]

Kinder: (1) Adolf Cécil, * Kiel 7. Okt. 1861, Ghzgl. mecklenb. Khr, Kgl. sächs. Lt. a. D.; ⚔ I) Luzern 24. Juni 1892 mit Mary Dameron, * St. Louis 25. Dez. 1870, † San Remo 11. April 1896; II) Wien 12. Okt. 1907 mit — Lilian Gfin Hoyos, * Fiume 18. Okt. 1877. [...]

(2) Diane Henriette Adelaide Charlotte, * Emkendorf 29. Mai 1863, exspekt. auf Preetz.

2. † Heinrich Anna, * Wandsbek 6. Mai 1798, † Ruhleben 31. Dez. 1869, Herr auf Ruhleben, Kgl. dän. Khr, GKonferenzrat und GStaatsmin. a. D., ERr des Joh.-O.; ⚔ Rastorf 8. Mai 1823 mit Luise Sophie Jeannette Gfin zu Rantzau, * .. 5. Dez. 1799, † .. 23. Okt. 1852.

Sohn: † Alfred Franz Karl, * Schwarzenbek 11. Sept. 1825, † Ruhleben 22. Okt. 1898, Herr auf Ruhleben, Kgl. dän. Khr und Leg.-Sekr. a. D., RRr des Joh.-O.; ⚔ I) Brahe-Trolleburg 27. Mai 1854 mit Malvina Louise Anna Gfin von Reventlow, * .. 17. Dez. 1831, † .. 28. Aug. 1857; II) Farve 4. Sept. 1860 mit Bertha Ida Louise Camilla Gfin von Reventlow, * Farve 2. Okt. 1835, † Ruhleben 16. Aug. 1869; III) Farve 2. Dez. 1873 mit — Marie Gfin von Reventlow, * .. 2. Dez. 1833. [Ruhleben bei Plön.]

Sohn 2r Ehe: Ernst Friedrich, * Farve 4. Nov. 1862, Herr auf Farve bei Oldenburg i. Holstein, Kgl. preuß. Lt. a. D.

Reviczky de Revisnye.

Im Mannesstamme erloschen.

Katholisch. — Ungarischer Uradel; ungar. Gf. d. d. Wien 9. Sept. 1825. — Erste Aufn. 1829.

(S. Jahrg. 1905, S. 705; neuere Nachrichten fehlen.)

Rex.

Lutherisch. — Obersächsischer Uradel, der sich nach dem Orte Roecken bei Lützen nannte und mit Sifridus de Rekkin, Abt des Klosters Pegau, 1185—1223, zuerst urkundlich erscheint. Als Stammvater betrachtet das Geschlecht den Ritter Cunradus de Reken (Cune Rekke), 1232—1275. Am Ende des XIV. Jahrh. geht der Name in Reckes und Rekis, nach der Mitte des XV. Jahrh. in Rex über. Reichsgf. d. d. Wien 18. Okt. 1764; kursächs. Anerkennung 23. März 1765. — Der Dresden 25. April 1905 gegründete Gräfl. von Rex und von Rexsche Familienverband hält alle zwei Jahre einen Familientag ab. Vorstand: Gustav von Rex, Kgl. preuß. Gen.-Lt. z. D. in Erfurt, Senior; Gf Egon, Kgl. sächs. Khr und Rittm. z. D. in Zehista, Schatzm.; Gf Viktor, Kgl. sächs. Khr und Hofmarschall in Dresden, Schriftführer. — Erste Aufn. 1831. Vgl. auch den gleichnamigen Artikel im Gothaischen Genealog. Taschenbuch der Adeligen Häuser (Uradel), Bd. IV, 1903.

† Karl Alexander Graf von Rex, * Dresden 30. April 1780, † das. 11. März 1849, Kgl. sächs. Khr, Rr des Joh.-O.; ⚔ Dresden 10. Juli 1824 mit Therese Clementine von Nostitz und Jänkendorf a. d. H. Oppach, * Dresden 7. Nov. 1789, † das. 21. März 1870.

Söhne: 1. † Karl Kaspar, * Dresden 23. April 1825, † das. 21. Okt. 1905, Herr auf Ober-Ortmannsdorf und Zedtlitz, Domherr von Meißen und Propst von Bautzen, Kgl. sächs. Khr und Major a. D., RRr des Joh.-O.; ⚔ Zedtlitz 29. Okt. 1856 mit — Erdmute Marie Margarete von Metzradt, * Zedtlitz 23. Okt. 1836, Herrin auf Hermsdorf (390 ha) bei Döbeln, ED. des Damenstifts der OLausitz. [Dresden.]

Söhne: 1) Rudolf Karl Kaspar, * Dresden 23. Jan. 1858, Herr auf Zedtlitz (413 ha) bei Borna, Sachsen, Kgl. sächs. Khr, WGRat a. o. G. u. b. M. in Wien und Rittm. a. D., ERr des Joh.-O.; ⚔ München 19. Juli 1887 mit — Marie-Anna Gfin zu Pappenheim, * München 17. Okt. 1865, ED. des Kgl. bayer. Theresien-O. (s. Goth. Hofkalender, II. Abt.).

Kinder: (1) Karl-Max Oswald Rudolf Albrecht Kaspar, * München 4. Juni 1888.
(2) Marie-Luise Ernestine, * München 10. Juli 1890.
(3) Christian Kaspar, * Wien 22. Dez. 1901.
(4) Ernestine Caroline Antoinette Valerie, * Wien 27. Sept. 1905.

2) Viktor Karl Kaspar, * Dresden 3. März 1865, Herr auf Ober-Ortmannsdorf (390 ha), Preuß.-Schles., Kgl. sächs. Khr, Hofmarschall und Rittm. z. D.; ⚔ Friedersdorf 28. Sept. 1899 mit — Susanne Marie Luise von Oppell, * Dresden 10. Okt. 1877. [Dresden.]

Töchter: (1) Marie Henriette, * Dresden 9. Aug. 1900.
(2) Lisette Helene, * Dresden 3. Nov. 1901.

2. † Alexander Kaspar, * Dresden 2. Aug. 1827, † Zehista 25. Sept. 1870, Herr auf Zehista, Kgl. sächs. Khr und Lt. a. D., ERr des Joh.-O.; ⚔ Dresden 16. Sept. 1852 mit Olga Henriette von Wöhrmann, * Riga 22. Sept. 1830, † Zehista 12. Jan. 1890.

Söhne: 1) Egon Karl Kaspar, * Zehista 31. Jan. 1854, Herr auf Zehista (428 ha), Kgl. sächs. Khr und Rittm. z. D., Mitgl. der Ersten Kammer der Ständeverf. des Kgr. Sachsen, ERr des Joh.-O.; ⚔ Bärenstein 18. Okt. 1880 mit — Johanna Pauline Marie von Lüttichau, * Dresden 11. Dez. 1860. [Zehista bei Pirna.]

Kinder: (1) Alexander Hannibal Paul Kaspar, * Hannover 10. Aug. 1881, Kgl. sächs. Lt. der Ref. des GReiterrgts. [Zehista.]
(2) Therese Elisabeth Johanna Marie, * Dresden 20. März 1884.
(3) Elisabeth Marie Olga Johanna, * Zehista 25. Mai 1890.
(4) Edelgarde Johanna Eleonore Elisabeth, * Zehista 15. Juni 1896.

2) Arthur Alexander Kaspar, * Dresden 2. Febr. 1856, Kais. deutscher WGRat und a. o. G. u. b. M. in Peking.

Rey.

Katholisch. — Österr. Gf. mit dem Prädikat „Werszowice de Naglowice" d. d. Wien 1. April 1808. — W.: Okoza — Erste Aufn. 1875; s. Jahrg. 1878, S. 1060; ältere Genealogie im Jahrg. 1872, S. 936.

(S. Jahrg. 1896, S. 918; neuere Nachrichten über den Personalbestand fehlen.)

Rheinstein und Tattenbach, s. Tattenbach.

Rhena.

Evangelisch. — Bad. Gf. unter dem Namen „Rhena" d. d. . . 8. Mai 1871. — Erste Aufn. 1873; s. Jahrg. 1875, S. 710.

Rosalie Luise Gräfin von Rhena, geb. Freiin von Beust, * Karlsruhe 10. Juni 1845; morg. ⚔ Schloß Bauschlott bei Pforzheim 17. Mai 1871 mit Karl Friedrich Gustav Wilhelm Maximilian Pr. und Markgfn von Baden, † Karlsruhe 3. Dez. 1906, Kgl. preuß. Gen. der Kav., Chef des Drag.-Rgts Nr. 22. [Karlsruhe i. B.]

Sohn: Friedrich Maximilian Alexander Graf von Rhena, * Karlsruhe 29. Jan. 1877, Dr. jur., Kais. Leg.-Sekr. im Ausw. Amt, Kgl. preuß. Lt. der Res. des 2. GRgts z. F. [Berlin.]

Rhoden.

Evangelisch. — Gf. im Fstt. Waldeck unter dem Namen „Rhoden" d. d. Arolsen 23. Aug 1867. — Erste Aufn. 1868; s. Jahrg. 1869, S. 723.

† Dorothea Gräfin von Rhoden, geb. Gage, * auf Rathlin-Island, Irland, 30. Jan. 1840, † Heidelberg 12. Dez. 1883; ⚔ Dublin 2. Juni 1864 mit Albrecht Georg Bernhard Karl Pr. zu Waldeck und Pyrmont, † Thiergarten bei Cleve 11. Jan. 1897.

Kinder, Grafen und Gräfinnen von Rhoden: 1. Albrecht Erich Adelbert, * Cleve 20. April 1865, Kgl. preuß. Hptm. und Komp.-Chef im Inf.-Rgt Nr. 95; ⚔ Kloster-Veilsdorf 10. Jan. 1889 mit — Martha Anna Meta Alma Heubach, * Kloster-Veilsdorf 14. Jan. 1869. [Gotha.]

Kinder: 1) Hedwig Dora Helene, * Gotha 25. Jan. 1890.
2) Albrecht Hans Alfred Wolrad, * Coburg 23. März 1893.
3) Ada Frida Elsa Elisabeth, * Gotha 20. April 1901.

2. Robert Hermann Karl, * Cleve 17. Dez. 1866, Kgl. preuß. Khr, Hofchef Sr. H. des Ldgfn Chlodwig von Hessen, Kgl. preuß. Hptm. a. D.; ⚔ Karlsruhe i. B. 23. April 1895 mit — Pauline Anna Viktoria von Friedeburg, * Karlsruhe 9. Dez. 1870. [Herleshausen bei Eisenach.]

Kinder: 1) Friedrich-Heinrich Georg Paul Robert, * Bruchsal 5. Okt. 1896, Kgl. preuß. Kadett in Potsdam.
2) Wolrad-Wilhelm Karl Alexander Egon Eugen Patrick, * Mainz 27. Sept. 1900.
3) Emma Louise Marie Willy Dora Auguste Elisabeth, * Mainz 26. Juli 1903.

3. Ada Kate, * Cleve 1. Sept. 1869; ⚔ Ballycastle, Irland, 2. März 1899 mit Robert St. George Johnston. [Randalstown, Irland.]
4. Helene Harriet Dorothea, * Cleve 9. Sept. 1872. [Wiesbaden.]
5. Charles Gage, * Deutz 16. Nov. 1874, Kgl. preuß. OLt. im GJägerbat., kmdt zur Kriegsakademie. [Berlin-Charlottenburg.]

Riechieri.

Katholisch. — Reichsgf. d. d. Passau 22. Jan. 1459; österr. Bestätigung des Gfnstandes d. d. Wien 13. Febr. 1817. — Erste Aufn. 1863; ältere Genealogie im Jahrg. 1865, S. 718.

(S. Jahrg. 1896, S. 920; neuere Nachrichten über den Personalbestand fehlen.)

Ricciardelli.

Katholisch. — Patrizier von Faenza (Mittelitalien). — Erste Aufn. 1859.

(S. Jahrg. 1902, S. 700; neuere Nachrichten fehlen.)

Richthofen*.

Evangelisch. — Wappenbrief 1561; böhm. rittermäßiger Adel und Ritterstand mit dem Prädikat „von Richthofen" nebst Wappenbesserung d. d. Wien 29. Juli 1661 (für Johann Prätorius); preuß. Frhr. d. d. Breslau 6. Nov. 1741; preuß. Wappenvermehrung d. d. Breslau 8. Juli 1742; preuß. Gf nach dem Rechte der Erstgeburt aus je adeliger Ehe d. d. Berlin 19. Dez. 1846 (für den Frhrn Friedrich Karl Gottlob Jakob, Herrn auf Kohlhöhe; gleichzeitig ward diese Standeserhöhung auch auf seine drei Schwestern ausgedehnt). — Kohlhöhe, das 4. der von dem Frhrn Karl Ludwig, † 1795, gestifteten, später aufgelösten Majorate, ging 1852 durch Verkauf an den Barzdorfer Zweig über. — Der 1866 gegründete Familienverband hält alle drei Jahre Familientage abwechselnd in Striegau oder an einem anderen Orte ab. Vorsteher des Verbandes sind die Kuratoren der Familienstiftung, zurzeit Frhr Karl, Herr auf Kohlhöhe, Frhr Siegfried, Herr auf Gäbersdorf, und Frhr Ludwig in Warmbrunn. — Erste Aufn. 1848. Vgl. auch den gleichnamigen Artikel im Taschenbuch der Freiherrl. Häuser. (Über die Geschichte des Gesamthauses Richthofen s. „Geschichte der Familie Prätorius von Richthofen", im Auftrage der Familie verfaßt von Dr. phil. Emil Frhrn Prätorius von Richthofen, Kais. deutschem Ges. a. D. [1884, Magdeburg, bei E. Bänsch].)

† Friedrich Karl Gottlob 1. Graf von Richthofen, * Kohlhöhe 24. Mai 1805, † Gnadenfrei 13. Mai 1872; ⚔ Schweidnitz 17. Aug. 1829 mit Emma Maria Luise von Beeren, * Wesel 19. Febr. 1810, † Gnadenfrei 10. Aug. 1894.

Kinder: 1. † Emil Gottlob Friedrich Wilhelm 2. Graf von Richthofen, * Kohlhöhe 8. Aug. 1830, † Randowhof 23. Okt. 1882, EMr des Joh.-O.; ⚔ Randowhof 4. Nov. 1857 mit — Charlotte Henriette Ida von Randow, * Dürrjentsch 29. Okt. 1829, Mitbes. von Bogschütz (747 ha) bei Ols. [Randowhof bei Ols.]

2. † Theodor Friedrich Gottlob 3. Graf von Richthofen, * Kohlhöhe 17. Nov. 1831, † Liegnitz 14. April 1901, Kgl. preuß. Gen.-Major a. D.; ⚔ Ludwigsdorf 17. Jan. 1856 mit — Maria Luise Friederike Karoline von Wedel, * Ludwigsdorf 31. Juli 1834. [Liegnitz.]

Kinder: 1) Friedrich Theodor Diprand 4. Graf von Richthofen, * Ols 25. Sept. 1856, Kgl. preuß. Okt. a. D.; ⚔ Randowhof 18. Okt. 1906 mit — Anna von Randow, * Breslau 29. April 1868. [Ludwigsdorf bei Ols.]

2) Marie Agnes Hedwig Freiin von Richthofen, * Ols 20. Okt. 1857; ⚔ Züllichau 21. Okt. 1879 mit Ludwig von Schwerin, Kgl. preuß. Obersten und Kmdr der 17. Kav.-Brig. [Schwerin.]

3) Lothar Friedrich Bolko Theodor Diprand Freiherr von Richthofen, * Ohlau 26. Jan. 1860, Kgl. preuß. Major, aggr. dem Inf.-Rgt Nr. 128;

⚔ Breslau 27. Mai 1896 mit — Bianka Freiin von Seherr-Thoß, * Kreuzburg, OSchles., 13. Jan. 1863. [Danzig.]
Kinder, Freiherren und Freiin von Richthofen: (1) Friedrich Wilhelm Adam Lothar Heinrich Theodor, * Ols 14. April 1897.
(2) Heinz-Walter Adam Samuel Emil, * Ols 10. Mai 1898.
(3) Hedwig Olga Marie Ida Adele Emma Eva Constanze, * Ols 23. Juni 1899.

4) Friederike (Frieda) Emma Luise Freiin von Richthofen, * Ohlau 1. Okt. 1870.

3. Oldwig Friedrich Gottlob Freiherr von Richthofen, * Kohlhöhe 24. Nov. 1832, Kgl. preuß. Rittm. a. D.; ⚔ Lagowitz 1. Mai 1873 mit — Olga Philippine Hermine Charlotte von Zychlinska, * Driesen 21. Juni 1853. [Breslau.]
Kinder, Freiherren und Freiinnen von Richthofen: 1) Friedrich Hermann Diprand Kurt, * Unruhstadt 1. März 1874, Kgl. preuß. OLt. im Drag.-Rgt Nr. 8, kmdt zum Großen Gen.-Stab; ⚔ Kosel 21. Nov. 1899 mit — Wally von Protzen, * Koblenz 13. Mai 1879. [Berlin.]
Töchter: (1) Olga Elsbeth Philippine Gisela, * Kosel 17. März 1901.
(2) Ursula, * Berlin 16. Sept. 1907.

2) Friedrich Hermann Diprand Oldwig, * Unruhstadt 2. Juli 1875, Kgl. preuß. Lt. der Ldw.-Kav.; ⚔ Berlin 10. März 1900 mit — Wally Martiny, * . . 2. April 1877. [Berlin.]
Kinder, Freiherr und Freiin von Richthofen: (1) Edith Alice Marie Luise Erna, * Berlin 25. Sept. 1901.
(2) Heinz-Ulrich Roger Oldwig, * Berlin 6. Mai 1907.

3) Friedrich Hermann Diprand Udo, * Breslau 24. März 1877, Kgl. preuß. Lt. im Jägerbat. Nr. 6, kmdt zur Versuchsabt. der Verkehrstruppen. [Berlin.]

4) Emma Philippine Olga Katharina, * Breslau 10. März 1879; ⚔ Breslau 10. Mai 1904 mit Kurt Vosberg, OBürgerm. von Potsdam.

5) Emma Philippine Olga Margarete Marie-Elisabeth, * Breslau 9. Dez. 1881.

6) Friedrich Hermann Diprand Günther, * Breslau 20. April 1886, Kgl. preuß. Lt. . . .

4. Luise Isidore Friederike Freiin von Richthofen, * Kohlhöhe 29. Aug. 1838. [Gnadenberg.]

5. Marie Friederike Philippine Sophie Klara Freiin von Richthofen, * Kohlhöhe 29. Juni 1840. [Gnadenberg.]

6. Isidore Henriette Friederike Luise Freiin von Richthofen, * Kohlhöhe 20. Nov. 1844. [Gnadenberg.]

Rindsmaul.

Im Mannesstamme erloschen.

Katholisch. — Reichsfrhr. mit dem Prädikat „Freiherr auf Frauhaimb, Herr auf Pernegg in der Eisenau" d. d. Wien 7. März 1622; Reichsgf. d. d. Wien 28. Dez. 1665. — Erste Aufn. 1831; Stammreihe im Jahrg. 1877, S. 741.

(S. Jahrg. 1905, S. 709; neuere Nachrichten fehlen.)

Rittberg.

Lutherisch und griechisch-orientalisch. — Preuß. Adelserneuerung (von Rettberg) d. d. Berlin 1. Mai 1717; preuß. Gf. (von Rittberg) d. d. Berlin 30. Dez. 1751. — Die Stifter der drei Linien waren Brüder. — Erste Aufn. 1835; s. Jahrg. 1858, S. 619; Stammreihe im Jahrg. 1872, S. 671.

I. (vormals Märkische) Linie.

Stifter: Gf Johann Wilhelm Ludwig, * 16. April 1752, † 5. Aug. 1831.

† Heinrich Karl Ludwig August Graf von Rittberg, * Brandenburg 12. Aug. 1790, † Liegnitz 28. Sept. 1866 (Sohn des Stifters), Kgl. preuß. Major a. D.; ⚔ Kosemitz 2. April 1821 mit Henriette Friederike Wilhelmine von Netz, * Kosemitz 22. Mai 1796, † Liegnitz 1. Jan. 1876.

Kinder: 1. Agnes Anna, * Winzig, Schles., 1. Nov. 1825, StiftsD. von Halden. [Schloß Halden i. W. und Potsdam.]

2. † Benno Ernst Ottokar, * Winzig 20. Aug. 1834, † Liegnitz 3. April 1868, Kgl. preuß. OLt. a. D.; ⚔ Dresden 5. Jan. 1859 mit — Anna Maria Karolina vom Berge, * Groß-Kölzig 23. Sept. 1827. [Eisenach.]

Kinder: 1) Benno August Ludwig Gotthelf, * Posen 26. Aug. 1860, Fstl. lipp. Hofmarschall und Khr, Kgl. preuß. Hptm. a. D., ERr des Joh.-O.; ⚔ Dresden 29. Juni 1895 mit — Grace Campbell, * Hamilton, Ohio, 18. Okt. 1861. [Detmold.]

Kinder: (1) Grace Anna Katharina, * Dresden 16. Juli 1896.
(2) Benno Georg Lewis Ernst Johannes Gotthelf, * Dresden 1 Juni 1897.
(3) Anna-Katharina Agnes Clara Marie Ursula Beatrix, * Detmold 27. Juli 1901.

2) † Georg Dietrich Eugen, * Posen 22. Okt. 1861, † Detmold 22. Jan. 1899, Fstl. lipp. Khr, ERr des Joh.-O.; ⚔ Berlin 27. Juni 1895 mit — Gertrud Sarfert, * . . 12. Febr. 1873. [Detmold.]

Kinder: (1) Julius-Georg Benno Ernst Johannes, * Dresden 5. Juni 1896.
(2) Johann-Georg Ernst, * Detmold 18. Okt. 1897.
(3) Annagertrude, * Detmold 29. Nov. 1898.

3) Anna Ida Hedwig, * Posen 30. Aug. 1863; ⚔ Berlin 2. Juni 1894 mit Ernst von Arnim, Kgl. preuß. Obersten a. D., RRr des Joh.-O. [Eisenach.]

3. Alfons Ludwig Eduard, * Winzig 4. Aug. 1836; ⚔ I) . . 23. Sept. 1860 mit Mariette von Harisch, * Neusatz . . (griech.-oriental.). † . . 1. Nov. 1866; II) Wien 23. Febr. 1868 mit Sigmunda Offner von Adlerrecht, * Wien . . (kath.; gesch. [. . .]); III) Wien 22. April 1872 mit Franziska von Streim, * Neusatz 19. Sept. 1842 (evang.), † Wien 15. Jan. 1902; IV) Wien 30. Juli 1906 mit — Maria Pauline Edvina von Muck, * Wien 18. Nov. 1874. [Wien.]

Söhne: a) **1r Ehe:** 1) Duschan Alfons Paraskevia Franz August, * Neusatz 22. Juni 1861 (griech.-orient.), Kgl. Bez.-Vorstand und Bürgerm. von Vukovar, Kroatien; ⚔ Neusatz 3. Nov. 1884 mit Anastasia Jovanovitsch, * Neusatz 29. März 1861, † das. 30. Sept. 1893.

Töchter: (1) Marie, * Neusatz 19. Aug. 1885.
(2) Olga, * Neusatz 12. Juni 1889.
(3) Lepossava, * Neusatz 5. Juli 1891.

— b) **2r Ehe:** 2) Kornel Alfons Viktor, * Wien 10. Jan. 1869; ⚔ I) das. 3. Juni 1894 mit Helene von Hübsch, * Wien 28. Juni 1871 (evang.), † das. 5. Mai 1906 (gesch.); II) Wien 7. Febr. 1905 mit — Juliette von Bamberger, * Reichenau, Bayern, 19. Nov. 1873 (evang.). [Wien.]

Sohn 1r Ehe: Otto Walther Herbert, * Myslowitz 16. Jan. 1897.

II. Preußische Linie.

Stifter: Gf Georg Albrecht (s. unten).

† Georg Albrecht Graf von Rittberg, * . . 7. März 1758, † Stangenberg 30. Mai 1812, Kgl. preuß. Hptm. a. D.; ⚔ I) . . 9. Jan. 1788 mit Anna Elisabeth Schach von Wittenau, * Stangenberg 24. Juli 1760, † . .

4. Jan. 1793; II) . . 16. Juni 1794 mit Henriette von Steinwehr, * Villau 9. Okt. 1772, † . . 30. Juli 1834.

Söhne: a) 1r Ehe: 1. † Heinrich Georg Eduard Karl, * Stangenberg 16. Mai 1789, † daſ. 6. Nov. 1866, Herr auf Stangenberg, Kgl. preuß. Ldrat a. D.; ⚔ . . 9. Okt. 1816 mit Wilhelmine von Fritze, * . . 25. Dez. 1791, † Stangenberg 26. April 1868.

Söhne: 1) † Heinrich Georg Adelbert Max, * Stangenberg 17. Febr. 1823, † daſ. 24. April 1897, Herr auf Stangenberg, Kgl. preuß. Ldrat a. D. und OLt. a. D.; ⚔ Marienwerder 1. Nov. 1859 mit Anna von Vegeſack, * . . 12. Mai 1841, † Stangenberg 17. Jan. 1887

Kinder (im gemeinſchaftl. Beſitz von Stangenberg, Kr. Stuhm): (1) Konrad Heinrich, * Höfchen, Kr. Stuhm, 27. Sept. 1860, Kgl. preuß. Reg.-Rat in Frankfurt a. d. O.; ⚔ Wippra im Harz 22. Mai 1890 mit — Karoline Marie Margarete von Wintzingerode, * Mainz 17. März 1863.

(2) Katharina Anna, * Höfchen 24. April 1862. [Stangenberg.]

(3) Eva Adele Anna, * Höfchen 14. Aug. 1864 [Stangenberg]; ⚔ Stangenberg 18. Juni 1882 mit Fritz von Foerſter (geſch.), Kgl. preuß. Rittm. a. D.

(4) Gerhard Heinrich Guſtav, * Höfchen 13. Dez. 1865, Kgl. preuß. Reg.- und Forſtrat, Hilfsarbeiter im Min. für Ldwirtſch., Domänen und Forſten und Hptm. der Reſ. des GJägerbat.; ⚔ Berlin 16. März 1901 mit — Hildegard Hedwig Eliſe geſch. von Gotſch, geb. von Enckevort, * Albrechtsdorf 31. Mai 1869. [Berlin.]

Tochter: . ., * Podanin 8. Febr. 1905.

(5) Anna Minette Antonie, * Stangenberg 5. Okt. 1868; ⚔ daſ. 25. Aug. 1904 mit Auguſt von Bruchhauſen, Kgl. preuß. OFörſter in Rheinsberg i. d. M. und OLt. der Reſ. des Jägerbat. Nr. 4.

(6) Ellen Anna, * Stangenberg 5. April 1870. [Stangenberg.]

(7) † Hedwig Adolfine Anna, * Höfchen 15. April 1873, † Roſtock 7. Dez. 1906 ⚔ Stangenberg 27. Sept. 1897 mit Eberhard Frhrn von Zedlitz und Neukirch, Hptm. und Komp.-Chef im Ghzgl. mecklenb. Füſ.-Rgt Nr. 90.

2) Oswald Heinrich Richard Ludwig Oskar Hermann, * . . 26. Okt. 1832, Herr auf Balau und Höfchen, Kr. Stuhm, und Balfanz, Kr. Neuſtettin, Kgl. preuß. GReg.-Rat, Ldrat a. D. und Hptm. a. D., RRr des Joh.-O.; ⚔ Vogelſang 27. Sept. 1858 mit — Hedwig Luiſe Emma von Enckevort, * Vogelſang 16. April 1839. [Balfanz.]

Söhne: (1) Georg, * Greifswald 29. Dez. 1859, Kgl. preuß. Major a. D., ERr des Joh.-O.; ⚔ Kunnersdorf 1. Juni 1901 mit — Eliſabeth (Elſa) Mathilde Maria von Stockhauſen, * Köln 12. Sept. 1877. [Berlin.]

Kinder: a. Oswald Georg Adrian Max, * Beeskow 7. März 1902.
b. Renate Mathilde Hedwig Alice, * Frankfurt a. d. O. 16. Jan. 1905.

(2) Friedrich-Wilhelm, * Ückermünde 31. Mai 1875, Kgl. preuß. OLt. im Kür.-Rgt Nr. 2. [Paſewalk.]

— b) 2r Ehe: 2. † Ludwig, * Stangenberg 23. März 1810, † Konitz 9. Aug. 1850, Kgl. preuß. Hptm. im Inf.-Rgt Nr. 4; ⚔ . . Okt. 1832 mit Jeannette von (Dolęga-) Oſſowski, * . . 24. Juni 1808, † Wittenberg 21. Juli 1887.

Kinder: 1) † Georg, * Konitz 21. Juli 1833, † Memel 27. Mai 1887, Kgl. preuß. Oberſtlt. à l. s. des Inf.-Rgts Nr. 45 und Kmdt von Memel; ⚔ Willkühnen 20. Juli 1858 mit Marie von Kolzenberg, * Willkühnen 26. März 1837, † Eiſenach 9. März 1897.

Kinder: (1) Ludwig, * Königsberg i. Pr. 10. Aug. 1859, Kgl. preuß. Major und Abt.-Kmdr im Feldart.-Rgt Nr. 6; ⚔ Straßburg i. E. 20. Dez. 1886 mit — Charlotte Rauſchkolb, * Frankenthal, Rheinpfalz, 10. Sept. 1866. [Breslau.]

Tochter: Marie Eliſabeth Charlotte, * Straßburg i. E. 12. Sept. 1887.

(2) Margarete, * Königsberg i. Pr. 27. Juli 1860, Oberin im Diakonieverein in Stettin.
(3) Sophie, * Königsberg i. Pr. 16. April 1863. [Kösen.]
(4) Georg, * Graudenz 18. Jan. 1868, Kgl. preuß. Olt. a. D. [Berlin.]
(5) Botho, * Graudenz 27. Jan. 1870, Kgl. preuß. Hptm. und Batt.-Chef im Feldart.-Rgt Nr. 15; ⚔ Meran . . Mai 1897 mit — Anna Fritzweiler, * Meran 30. Okt. 1871. [Saarburg.]
Söhne: a. Georg, * Straßburg i. E. 30. Mai 1898.
b. Werner Botho Louis Kurt Heinrich, * Saarburg, Lothr., 21. Dez. 1906.
(6) Erich, * Metz 31. Jan. 1872, Kgl. preuß. Hptm. z. D. und Bez.-Off. beim Ldw.-Bez. Meschede; ⚔ Meiningen 15. Juni 1897 mit — Ursula von Zedtwitz, * Halberstadt 24. Febr. 1875.
Töchter: a. Erika Irene, * Straßburg i. E. 22. Juni 1898.
b. Anna Maria Dagmar, * Straßburg i. E. 1. Dez. 1899.
c. Eleonore Cornelie Elsbeth Felicitas Maja, * Meschede 17. Juni 1904.

2) Elisabeth, * Danzig 6. Okt. 1842; ⚔ Wittenberg . . Mai 1886 mit Alfred von Fiedler, † . . 6. Febr. 1906, Kgl. preuß. Gen.-Major z. D. [Naumburg a. d. S.]

III. Schlesische (vormals Mecklenburg-Pommersche) Linie.

Stifter: Gf Johann Wilhelm Ferdinand (s. unten).

† Johann Wilhelm Ferdinand Graf von Rittberg, * . . 18. Dez. 1765, † . . 1840, Kgl. schwed. Hptm. a. D.; ⚔ . . 30. Mai 1794 mit Sophie Juliane Dorothea gesch. von Ferber, geb. von Güldener, * Warbelow 26. Dez. 1774, † Beselin, Mecklenb.-Schw., 19. Sept. 1852.

Söhne: 1. † Ludwig Georg August, * . . 20. Nov. 1797, † . . 11. Okt. 1881, Dr. jur. h. c., Kgl. preuß. WGRat und Appell.-Ger.-Präs.; ⚔ . . 31. März 1823 mit Auguste von Eickstedt-Peterswaldt, * . . 5. Sept. 1803, † Modlau 21. Dez. 1881.

Kinder: 1) † Aurel Hugo, * . . 3. Jan. 1827, † Modlau 4. Aug. 1902, 1. Fkherr auf Modlau ꝛc., Herr auf Würchwitz, Karitsch, Pudel und Druse, Kgl. preuß. Khr und Hptm. a. D., RRr des Joh.-O.; ⚔ I) . . 16. Mai 1858 mit Wilhelmine von Block gen. Freiin von Bibran und Modlau, * . . 16. Mai 1821, † . . 10. April 1864; II) Kotzenau 5. Dez. 1865 mit Freda Burggfin und Gfin zu Dohna-Schlodien, * . . 21. Sept. 1845, † Modlau 29. Sept. 1894.

Kinder: a) 1r Ehe: (1) Konrad Nikolaus Friedrich Ludwig Max, * Modlau 14. Febr. 1861, 2. Fkherr auf Modlau (gestiftet 1885), Kr. Bunzlau, Herr auf Urschkau (1139 ha), Bartsch und Weißig, Kr. Steinau, Kgl. preuß. Olt. a. D., Ldesältester, RRr des Joh.-O.; ⚔ . . 25. Mai 1894 mit — Alice Gfin von Bassewitz, * Lützow 14. Juni 1874. [Urschkau und Modlau.]
Kinder: a. Aurel Adolf Wilhelm, * Urschkau 22. März 1895.
b. Freda-Marie Helene Wilhelmine, * Urschkau 15. Mai 1896.
c. Christa Euphemia Augusta, * Urschkau 6. Okt. 1898.
d. Hans Heinrich Max, * Urschkau 9. Juni 1901.
e. Ilse Margarethe Elisabeth, * Urschkau 14. Okt. 1902.
f. Ruth Alice Wilhelmine, * Urschkau 2. Sept. 1906.
— b) 2r Ehe: (2) Wilhelmine Auguste Marie, * Modlau 2. Sept. 1866; ⚔ das. 1. Dez. 1885 mit Wolf Frhrn Marschall, Herrn auf Altengottern I ꝛc., Kgl. preuß. Obersten, dienstt. Flügeladj. Sr. M. des Kaisers und Königs. [Berlin.]
(3) Elisabeth Auguste Marie, * Modlau 17. Nov. 1869; ⚔ das. 11. April 1893 mit Ludwig Frhrn von Lützow gen. von Dorgelo, Kgl. preuß. Obersten und Kmdr des Königs-Ul.-Rgts Nr. 13. [Hannover.]

(4) Aurel, * Modlau 4. Jan. 1872, Herr auf Würchwitz, Karitsch, Pudel und Druse, Kr. Glogau, Kgl. preuß. OLt. im 1. Gll.-Rgt. [Potsdam.]

2) Mathilde Ottilie Friederike, * Stettin 26. Nov. 1830; ⚔ Glogau 19. Juli 1848 mit Friedrich Nickisch von Rosenegk, † .. 17. März 1866, Herrn auf Kuchelberg, Kgl. preuß. Kreisger.-Direktor und Rittm. a. D. [Langenwaldau, Kr. Liegnitz.]

2. † Ernst, * Warbelow i. W. 22. Juli 1807, † Proschlitz 22. Febr. 1872, Herr auf Ober- und Nieder-Proschlitz, Kr. Kreuzburg, Kgl. preuß. Oberstlt. a. D.; ⚔ Daber 26. April 1837 mit Adelheid von Dewitz, * Daber 26. April 1816, † Berlin 7. Sept. 1886.

Kinder: 1) Karl Albert Friedrich August, * Stettin 24. Juli 1844, Herr auf Polanowitz, Kr. Kreuzburg, Kgl. preuß. OLt. a. D., EKr des Joh.-O.; ⚔ I) Unheim, Pomm., 12. Jan. 1875 mit Ferdinande Constanze von Lockstedt, * Hohenwalde 31. Juli 1846, † Zehlendorf 5. Dez. 1886; II) Potsdam 17. Mai 1889 mit — Thekla Katharina Karoline Jenny von Krosigk, * Magdeburg 22. Juli 1856.

Kinder 2r Ehe: (1) Johannes-Rembrecht, * Polanowitz 6. Juli 1890, Kgl. preuß. Kadett in Groß-Lichterfelde.

(2) Johann Burkhard Ludwig, * Polanowitz 26. Dez. 1891.

(3) Marianne Elisabeth Thekla Adelheid, * Polanowitz 2. Jan. 1895.

2) Auguste Sophie Karoline Susanne, * Stettin 6. Nov. 1847; ⚔ Proschlitz 14. Mai 1868 mit Karl von Jordan, Herrn auf Schiroslawitz, Woislawitz und Bischdorf, Kr. Kreuzburg, Kgl. preuß. Lt. a. D., EKr des Joh.-O. [Schiroslawitz.]

3) Karoline Auguste, * Oppeln 22. Okt. 1853; ⚔ Farbezin 17. Okt. 1874 mit Werner von Dewitz, Herrn auf Cramonsdorf und Klein-Benz, Kgl. preuß. Lt. a. D. [Klein-Benz bei Daber.]

4) Auguste Friederike Ferdinandine, * Neiße 15. März 1855; ⚔ Stettin 4. Dez. 1879 mit Bodo von Dewitz, Kgl. preuß. Lt. a. D. [...]

5) Luise Mathilde Friederike Karoline, * .. 10. Febr. 1857; ⚔ Schiroslawitz 23. Okt. 1877 mit Hermann von Seeger, Kgl. preuß. Gen.-Major z. D. [Breslau.]

3. † Dietrich, * .. 3. März 1813, † Liegnitz 23. Jan. 1897; ⚔ Berlin 31. März 1865 mit Adele Wanda Marie von Gräve, * Gotteswalde 25. Juni 1837, † Liegnitz 8. Mai 1897.

Sohn: Ernst Ludwig Adolf, * Weißig 30. Juli 1873; ⚔ Kattreinen 18. Juli 1900 mit — Elisabeth Freiin von Saß, * Kattreinen, OPr., 2. Juli 1879. [...]

Robiano (Robiano-Borsbeek).

Katholisch. — Österr.-niederländ. Vicomte (primog.) 31. Jan. 1753 (von der Kaiserin Maria Theresia für Louis François de Robiano); österr.-niederländ. Gf (primog.) d. d. .. 4. Okt. 1754 (ebenfalls von der Kaiserin Maria Theresia für denselben). — Erste Aufn. 1851; Beschreibung des Wappens im Jahrg. 1877, S. 748.

I. Linie.

1. Ast.

Im Mannesstamme erloschen.

Belg. unbeschränkter Gfnstand resp. Ausdehnung auf die gesamte Nachkommenschaft der Brüder Ludwig und Moritz 23. Sept. 1843.

(S. Jahrg. 1896, S. 929; neuere Nachrichten über den Personalbestand fehlen.)

2. Ast: Robiano-Borsbeek.

Im Mannesstamme erloschen.

Belg. unbeschränkter Gfnstand 20. März 1840 (für Ludwig Franz Maria Joseph, † 24. Mai

1885, nahm die Wappendevise an und fügte den Zunamen „Borsbeek" nach einer seiner Besitzungen seinem Familiennamen hinzu).

† Ludwig Franz Maria Joseph Graf Robiano-Borsbeek, *.. 10. März 1781, † .. 24. Mai 1855 (Enkel des Obigen); ⚔ .. 19. Sept. 1826 mit Amalie Gfin zu Stolberg-Stolberg, * .. 12. April 1807, † .. 20. Jan. 1880.

Töchter: 1. Antonia Marie Thereſia, * .. 6. Dez. 1831, im Kloſter „zum armen Kinde Jeſu" in Aachen.

2. Klothilde Maria Anna, * Brüſſel 12. Juni 1834; ⚔ Tervueren 23. Okt. 1855 mit Franz Gfn zu Stolberg-Wernigerode (ſeit 1854 kath.), † .. 7. Dez. 1888, Fkherrn auf Peterswaldau und erbl. Mitgl. des preuß. Herrenh. (ſ. Goth. Hofkalender, II. Abt.). [Tervueren, Belgien.]

3. Aſt.

Belg. unbeſchränkter Gfnſtand 21. Okt. 1848 (für Viktor Joſeph Emanuel Maria, † 12. April 1864, nebſt Geſchwiſtern, ſ. unten).

† Viktor Joſeph Emanuel Maria Graf von Robiano, * .. 2. April 1807, † Brüſſel 12. April 1864; ⚔ I) Huy 25. Aug. 1831 mit Luiſe Erneſtine Antoinette, * Paris 19. Sept. 1812, † .. 25. April 1848, des † Conſtant Marie Claude Xaver Ghislain Vicomte de Namur d'Elzee de Huy und der Sophie Joſephine Pauline geb. Baronin de Coppin de Conjour Tochter; II) Söder 15. Mai 1851 mit Marie Eliſe Gfin zu Stolberg-Stolberg, * Söder 12. Dez. 1826, † Marchin, Belgien, 10. Mai 1901.

Kinder: a) 1r Ehe: 1. Viktorine Maria Aloyſia, * Marchin 6. Okt. 1832, im Kloſter der ewigen Anbetung in Brüſſel.

2. † Leopoldine Aloyſia Maria, * Marchin 21. Dez. 1833, † Brüſſel .. Mai 1907, im Kloſter der ewigen Anbetung in Brüſſel.

3. Klara Maria Marceline, * Marchin 20. Aug. 1844, im Kloſter der kleinen Schweſtern der Armen in Toulouſe.

4. † Alphonſe Maria Joſeph Ferdinand, * Marchin 12. Mai 1846, † daſ. 15. Mai 1882; ⚔ .. 9. Jan. 1878 mit — Clementine Pauline Marie Baronin Pycke van Peteghem, * .. 4. März 1857 (wiederverm. Marchin 22. Sept. 1887 mit ihrem Schwager Gaëtan Gfn von Robiano, ſ. unten [Marchin]).

Töchter: 1) Cecilia Marie Ghislaine Joſephine Iſabelle, * Brüſſel 3. Dez. 1878; ⚔ Marchin 28. Aug. 1900 mit Henry d'Henripret. [...]

2) Marie Madeleine Ghislaine Joſephine Luiſe Mathilde, * Brüſſel 18. Febr. 1882.

5. Eugen Karl Johann Maria, * Marchin 10. März 1848. [...]

— b) 2r Ehe: 6. Helene Maria Antoinette Iſabelle, * Brüſſel 13. Juni 1852.

7. Gaëtan Maria Emanuel Léon, * Marchin 7. Aug. 1853; ⚔ daſ. 22. Sept. 1887 mit ſeiner verw. Schwägerin — Clementine Pauline Marie geb. Baronin Pycke van Peteghem, * .. 4. März 1857 (ſ. oben). [Marchin bei Huy, Belgien.]

Kinder: 1) Raphael Viktor Marie Joſeph Albert, * Marchin 12. Juli 1888.
2) Franz Viktor Andreas Julius Marie Joſeph, * Marchin 8. Juni 1889.
3) Germaine Marie Joſephine Ghislaine, * Marchin 11. Mai 1890.
4) Etienne Marie Joſeph Ghislain Moritz, * Marchin 13. Jan. 1893.
5) Raymond Marie Joſeph Ghislain Karl, * Marchin 16. Febr. 1896.
6) Jacques Marie Joſeph Ghislain Leopold, * Marchin 9. April 1897.
7) Genoveva Marie Edith Joſephine Ghislaine Marguerite, * Marchin 19. Sept. 1898.

8. Andreas Maria Joſeph Alfred Franz, * Marchin 25. Okt. 1855, Direktor im Kgl. belg. Min. der Ausw. Angel.; ⚔ Zſchepplin 9. Jan. 1906 mit — Anna Gfin von Wengerſen, * .. 7. April 1873. [Brüſſel.]

Sohn: Victor Otto Friedrich Leopold, * Brüſſel 14. Jan. 1907.

9. Ernſt Maria Felix Joſeph Julius, * Marchin 8. Dez. 1857; ⚔ Brüſſel 12. Jan. 1887 mit Louiſe Maria van der Stoeken, * . . 17. Aug. 1864. [. . .]
Kinder: 1) Eduard Viktor René Ghislain Joſeph Maria, * Grand-Marchin 18. Sept. 1895.
2) Margarete Marie Eliſabeth Chriſtiane, * Brüſſel 16. Jan. 1897.
3) Eliſabeth Marie Léontine Ghislaine Joſephine, * . . 16. Dez. 1901.
10. Friedrich-Leopold Maria Franz Joſeph, * . . 17. Nov. 1859; ⚔ Brüſſel 23. Febr. 1895 mit — Karoline Albertine Ghislaine Baronin de Woelmont, * . . 12. Juli 1869. [. . .]
Kinder: 1) Chriſtian Viktor Marie Joſeph Guſtav Ghislain, * Brüſſel 3. Jan. 1897.
2) Martha Marie Joſephine Eliſabeth Ghislaine, * Grand-Marchin 3. Sept. 1898.
3) Philipp Leopold Marie Joſeph Ghislain, * Grand-Marchin 20. Aug. 1899.

Bruder.

† Leo Joſeph Maria, * . . 11. Juni 1808, † . . 31. Juli 1893, Kmdt der Kav. der Bürgerwache in Brüſſel; ⚔ . . 10. Juni 1850 mit Juliane Louiſe Eliſabeth de la Croix de Chevrières, * . . 10. Febr. 1819, † . . 31. Jan. 1897.
Söhne: 1. Xaver Maria Julius, * . . 20. April 1851, Karmelitermönch. [. . .]
2. Stanislaus Maria Viktor, * . . 27. Nov. 1853; ⚔ . . 2. Juni 1888 mit — Lucie Auguſtine Marie Hubertine Tatiane Ghislaine Gfin de Jonghe d'Ardoye, * . . 3. Nov. 1863. [Braine-le-Château bei Tubize, Belgien.]
Töchter: 1) Marie Louiſe Julienne Joſephine Ghislaine, * Brüſſel 17. Mai 1893.
2) Valentine Antoinette Joſephine Marie Ghislaine, * Braine-le-Château 7. Aug. 1894.
3) Antoinette Julienne Alix Marie Ghislaine, * Braine-le-Château 5. Juni 1897.

II. Linie.

Im Mannesſtamme erloſchen.

Öſterr.-niederländ. Gf (primog.) 25. April 1794 (vom Kaiſer Franz II. für Eugen Johann Baptiſt de Robiano); niederl. Anerkennung 23. Okt. 1829 (für Karl Maria Franz von Sales, Sohn des Vorgenannten); belg. unbeſchränkte Ausdehnung des Gfnſtandes auf die geſamten Nachkommen des Gfn Albert Ludgerus Joſeph d. d. . . 30. Aug. 1871.

† Karl Maria Franz von Sales Graf von Robiano, * Brüſſel 8. Mai 1785, † Rumillies 9. Okt. 1854; ⚔ Sondermühlen 4. Mai 1825 mit Maria Gfin zu Stolberg-Stolberg, * Münſter 24. Dez. 1805, † Rumillies 25. Dez. 1843.
Kinder: 1. Mathilde Maria Johanna de Robiano, * Rumillies 17. Okt. 1831. [Rumillies bei Tournai, Belgien.]
2. † Albert Ludgerus Joſeph, * Rumillies 27. Okt. 1836, † daſ. 25. Aug. 1904, Päpſtl. Geh.-Km. di spada e cappa; ⚔ Brüſſel 4. Mai 1864 mit Bertha Erneſtine Valeriane Hyacinthe Maria Gfin van der Straten-Ponthoz, * Brüſſel 13. Juni 1841, † daſ. 31. Jan. 1869.
Töchter: 1) Marie Gabriele Joſephine Himelda, * Rumillies 4. April 1865; ⚔ daſ. 4. Mai 1891 mit Ignaz Gfn von und zu Weſterholt und Gyſenberg, Kgl. preuß. Amtsger.-Rat in Lüdinghauſen.
2) Mathilde Viktorine Marie Alphonſe, * Rumillies 6. Febr. 1868; ⚔ daſ. 15. April 1896 mit Karl Pr. von Croy. [Rumillies.]

Roedern.

Evangelisch. — Schlesischer Uradel; Reichsfrhr. mit „Frei- und Pannerherr auf Krappitz" mit Wappenbesserung d. d. Frankfurt 29. Juni 1612; erbländ.-österr. Gf. mit „Frhr zu Krappitz" und Wappenvereinigung mit demjenigen der von Redern d. d. Wien 4. Aug. 1669. — Die Stifter der drei Linien waren Brüder. — Besitz: Das im Jahre 1885 gestiftete Fideikommiß Rostersdorf (827 ha), Kr. Steinau, RSchlesien. — Erste Aufn. 1833.

I. Linie.

† Erdmann Graf von Roedern, Freiherr zu Krappitz, * Hohlstein 17. April 1784, † Glogau . . 1851, Kgl. preuß. Major a. D.; ⚔ Rietschütz 26. Juli 1830 mit Bernhardine Gfin von Roedern, * Giersdorf 19. Juni 1797, † Rietschütz 1. März 1863.

Söhne: 1. † Richard, * Halberstadt 21. Aug. 1831, † Rostersdorf 23. Okt. 1887, Fkherr, Kgl. preuß. Khr und Oberstlt. a. D.; ⚔ Kammelwitz 11. Okt. 1861 mit — Irmingard Hedwig Johanna von Massow, * Kammelwitz 24. Okt. 1843. [Rostersdorf.]

Söhne: 1) Richard Wilhelm Alexander Erdmann, * Posen 21. Aug. 1870, Fkherr. [. ., Argentinien.]

2) Friedrich Erdmann Alexander, * Cassel 26. Aug. 1872, Kgl. preuß. Rittm. und Adj. der 17. Kav.-Brig. [Schwerin.]

3) Günther, * Düsseldorf 25. April 1875, Kgl. preuß. Reg.-Assessor beim OPräsidium in Breslau und Lt. der Res. des Ul.-Rgts Nr. 1.

2. † Bernhard, * . . 14. Jan. 1836, † Neusalz a. d. O. 1. April 1886, Kgl. preuß. Rittm. a. D.; ⚔ . . mit Marie Mieske, * Lüben 29. Sept. 1848, † Salzwedel 8. Nov. 1895.

Kinder: 1) Hermann, * Polkwitz 11. Nov. 1869, Kgl. preuß. Hptm. im Inf.-Rgt Nr. 63. [Oppeln.]

2) Leontine Bernhardine Helene, * Polkwitz 11. Febr. 1873; ⚔ Berlin 5. Juli 1894 mit Gustav Frhrn von Hollen, Kgl. preuß. Obersten und Kmdr des Rgts Königsjäger zu Pferde Nr. 1. [Posen.]

3) Anna Marie, * Neusalz 2. Febr. 1881; ⚔ Posen 28. Sept. 1904 mit Karl von Delhaes, Herrn auf Alt-Borowko, Posen, Kgl. preuß. OLt. der Ldw.-Kav.

II. Linie.

Stifter: Gf Gustav, * 1746, † 1811.

† Erdmann Gustav Graf von Roedern, Freiherr zu Krappitz, * Glumbowitz 20. März 1782, † Breslau 9. April 1861, Kgl. preuß. Kriegs- und Domänenrat; ⚔ Berlin 11. Juni 1812 mit Natalie Gfin Henckel von Donnersmarck, * Berlin 22. April 1789, † Breslau 13. Jan. 1875.

Söhne: 1. † Max Gustav Erdmann Joseph, * Glumbowitz 17. Juli 1816, † Breslau 2. April 1898, Kgl. preuß. Gen.-Lt. z. D.; ⚔ I) Breslau 4. Mai 1848 mit Luise Marie Pauline Henriette Franziska von Mutius, * Posen 30. Juni 1823, † Rotherberg (Erdmannsdorf) 18. Febr. 1894; II) Dresden 23. Nov. 1895 mit — Magda von Dallwitz, * Leipe, Kr. Wohlau, 6. Sept. 1854. [Dessau.]

2. † Melchior Viktor Erdmann, * Glumbowitz 3. Juli 1821, † Naumburg a. d. S. 18. März 1895, Kgl. preuß. Oberstlt. z. D., FRr des Joh.-O.; ⚔ Mühlrädlitz 20. März 1848 mit — Amélie Gfin von Nostitz a. d. H. Urschkau, * Grassee, Pomm., 14. Sept. 1825. [Salzwedel.]

Kinder: 1) Bolko Ludwig Erdmann Melchior Julius Nikolaus, * Breslau 9. April 1853, Kgl. preuß. Oberst und Kmdr des 2. GDrag.-Rgts, RRr des Joh.-O.; ⚔ Groß-Wandriß 27. Sept. 1881 mit — Wanda Luise

Fanny von Foerſter a. d. H. Langenau, * Hirſchberg 18. Mai 1861. [Berlin.]

Söhne: (1) Bolko Melchior Erdmann Guſtav Max, * Züllichau 15. Sept. 1882, Kgl. preuß. Lt. im Ul.-Rgt Nr. 10. [Züllichau.]

(2) Konſtantin Hermann Bolko Erdmann, * Berlin 29. Okt. 1883, Kgl. preuß. Lt. im 1. GFeldart.-Rgt; ⚔ Hamburg-Uhlenhorſt 27. Sept. 1906 mit — Pauline (Dolly) Croiſſant-Uhde, * Fallowfield-Mancheſter 12. Aug. 1888. [Berlin.]

(3) Max-Erdmann Bolko Melchior, * Berlin 7. Dez. 1884, Kaiſ. deutſcher Lt. in der Marine-Feldbatt. des III. Seebat. [Tſingtau.]

2) Erdmute (Erda) Amélie Natalie Luiſe Anna Klara Chriſtine, * Breslau 12. Febr. 1856; ⚔ Naumburg a. d. S. 22. Mai 1883 mit Franz Kaehrn, † Salzwedel 4. Febr. 1904, Kgl. preuß. Juſtizrat und Notar. [Salzwedel.]

III. Linie.

Stifter: Gf Ludwig Albrecht Julius, * 1755, † 1814.

Ludwig Erdmann Graf von Roedern, Freiherr zu Krappitz, * Bunzlau 1. Sept. 1842, Kgl. preuß. Oberſtlt. a. D., EMr des Joh.-O.; ⚔ Marburg, Prov. Heſſen-Naſſau, 25. Sept. 1868 mit Bertha Friederike Henriette Eliſabeth Naſſe, * Marburg 6. Nov. 1845, † Trier 26. Sept. 1884. [Freiburg i. Br.]

Kinder: 1. Siegfried Friedrich Wilhelm Erdmann, * Marburg 27. Juli 1870, Kgl. preuß. Ldrat des Kr. Nieder-Barnim, EMr des Joh.-O.; ⚔ Berlin 21. Okt. 1897 mit — Elſe Naſſe, * Luiſenthal bei Saarbrücken 6. Juli 1876. [Berlin.]

Tochter: Irmgard Bertha Ulrike Erdmute, * Potsdam 28. Aug. 1898.

2. Hertha Luiſe Auguſte Marie Erdmute, * Marburg 30. März 1872.

3. Frieda Marie Klara Hilda Erdmute, * Potsdam 19. Mai 1876.

Rogendorf.

Katholiſch. — Steiermärkiſcher Uradel; Reichsfrhr. d. d. Wien 4. Nov. 1480; „Frhr. zu Rogendorff (Voeckſtall erhielt hierbei die Namensänderung in Rogendorf) und Mollenburg“ d. d. Worms 3. Mai 1521; böhm. Inkolat d. d. Wien 12. April 1669; böhm. Gf. d. d. Wien 16. April 1686. — Erſte Aufn. 1852.

† Joſeph Albert Ernſt Graf von Rogendorf, Freiherr auf Mollenburg, * .. 4. April 1784, † .. 7. April 1842; ⚔ .. 17. Mai 1812 mit Juliane Erneſtine Edler von Petrovich, * .. 21. Jan. 1793, † .. 3. Febr. 1853.

Kinder: 1. Philippine Katharine, * .. 21. Dez. 1831; ⚔ .. 30. Okt. 1852 mit Dr. med. Johann von Nuricſány. [Wien.]

2. † Robert Deſiderius Deodat, * Agram 11. Mai 1833, † .. 15. Juni 1887, Herr auf Rogendorf, Kom. Torontal; ⚔ Wien 3. Febr. 1851 mit Irene Edler von Divan de Vade, * .. 15. Okt. 1834, † .. 13. April 1860.

Kinder: 1) Andor, * Rogendorf 6. Dez. 1854; ⚔ Budapeſt 1. Dez. 1886 mit — Alice Ellen Elliot, * Sidney ... [Droſzi, Ungarn.]

2) Marcſa, * .. 24. Aug. 1859; ⚔ Rogendorf 27. Aug. 1886 mit Dr. Paul Liman, Redakteur. [Berlin.]

Rohde.

Evangeliſch. — Patrizier der Stadt Hannover. — Reichsadels-Beſtätigung und -Erneuerung d. d. Wien 3. Febr. 1767; kurhannov. Anerkennung d. d. 5. Juni 1767; Reichsgf. und bayer. Gf. d. d. .. 12. Sept. 1790 (vom Kurfſtn Karl Theodor von Pfalzbayern, als

Reichsvikar); hannov. Anerkennung des Gfnstandes d. d. . . 25. März 1824. — Besitz: Ein von dem Gfn Jakob Friedrich von Rohde zu Wetzlar gestiftetes Geldfideikommiß. — Erste Aufn. 1826.

† Friedrich Otto Franz Adelbert Graf von Rohde, * Gehrden bei Hannover 10. Jan. 1810, † Freiburg i. Br. 25. Mai 1886. Fkherr. K. u. K. Major a. D.; ⚔ I) Wenneboſtel 26. Jan. 1833 mit Hulda Sophie von Mandelsloh, * Wenneboſtel 10. Mai 1816, † Brunnenboſtel 21. Juli 1852 (geſch. 1840); II) Wien 13. Juni 1849 mit — Hermine Anna Johanna Borckenſtein, * Wien 19. Febr. 1828. [Freiburg i. Br.]

Kinder: a) 1r Ehe: 1. Fanny Julie Marie Auguſte, * Wenneboſtel 29. Okt. 1833, Freifrau von Knieſtedt; ⚔ Wenneboſtel 9. Okt. 1855 mit Wilhelm von Knieſtedt, † Freiburg i. Br. 12. März 1885, K. u. K. Hptm. a. D. [Freiburg i. Br.]

— b) 2r Ehe: 2. Karl Franz Friedrich Egon, * Freiburg i. Br. 20. Jan. 1857, Fkherr. Kgl. preuß. Rittm. a. D.; ⚔ Freiburg i. Br. 30. Juni 1887 mit — Karoline (Lilly) Freiin von Roggenbach, * Mexiko 14. Juli 1857 (kath.). [Freiburg i. Br.]

Sohn: Friedrich Taſſilo Adam Sylveſter Viktor Hermann, * Freiburg i. Br. 31. Dez. 1890.

Romer.

Katholiſch. — Polniſcher Adel 1543; öſterr. Gf. d. d. Wien 14. Aug. 1818 (Diplom d. d. Wien 15. April 1832). — Erste Aufn. 1873; ſ. Jahrg. 1874, S. 712.

† Cyprian Paul Graf von Chyszów-Romer, * Bieżdziatka 23. Juni 1772, † daſ. 17. April 1850, Herr auf Bieżdziatka; ⚔ Potok 1. Mai 1792 mit Eva von Jordan-Stojowska, * Potok 28. Febr. 1769, † Bieżdziatka 15. Okt. 1837.

Söhne: 1. † Jakob Joſeph Nikodemus, * Bieżdziatka 26. Juli 1793, † daſ. 21. März 1861, Herr auf Bieżdziatka, Zółków, Pustków und Męiszów, Galizien; ⚔ . . 15. Febr. 1817 mit Emilia Belt von Pilińska, * Tarnowiec 12. April 1797, † Bieżdziatka 19. Mai 1831.

Söhne: 1) † Felix Alexander Cyprian, * Zółków 13. Jan. 1818, † Inwałd 3. Sept. 1886, Herr auf Inwałd, Wiśniowa, Węglówka, Wierszbanowa und Wyzłów, Galizien, K. u. K. Km.; ⚔ Inwałd 12. Sept. 1844 mit Adele Gfin Bobrowska, * Inwałd 12. Sept. 1826, † daſ. 28. Jan. 1886.

Kinder: (1) Felicie, * Tarnów 1. April 1849; ⚔ Wien 23. Mai 1874 mit Theodor Gfn Draskovich von Trakoſtjan, † Budapeſt 30. Juni 1906, Herrn auf Dugoſelo, Kroatien. [Dugoſelo.]

(2) Roman Nicodemus Cyprian Joſeph, * Łęki 15. Sept. 1852; ⚔ Brünn 17. Aug. 1878 mit — Marianne Albertine Johanna Schindler, * . . 5. Aug. 1860. [Wien.]

Söhne: a. Arpad Maria Roman Felix Julius, * Wien 11. Juni 1881, K. K. Lt. im Ldw.-Ul.-Rgt Nr. 6. [Wals.]

b. Wladimir Maria Camillo Theodor Stanislaus, * Wien 13. April 1883, K. u. K. Lt. im Korpsart.-Rgt Nr. 10. [Jaroslau.]

(3) Adam, * Inwałd 5. Okt. 1856, Herr auf Inwałd und Zagórnik, Galizien, K. u. K. Km. und Statth.-Rat in Brünn; ⚔ Neuhübel 8. Jan. 1882 mit — Eliſabeth Gfin von Vetter und Herrin von der Lilie, * Neuhübel 5. Sept. 1859, StkrD.

Kinder: a. Felix Adam, * Neutitſchein 20. Okt. 1882, K. u. K. Km. und Lt. im 1. Rgt der Tiroler Kaiſerjäger. [Innsbruck.]

b. Maria Eliſabeth, * Neutitſchein 13. März 1884.

c. Karl Adam Maria, * Neutitschein 27. Sept. 1885, K. u. K. Lt. der Ref. des Drag.-Rgts Nr. 10. [Brünn.]
d. Adam Andreas Maria, * Neutitschein 5. Jan. 1892, K. u. K. Edelknabe und Zögling der K. K. Theresianischen Akademie in Wien.
e. Rodrig Thomas Maria, * Inwald 20. Mai 1893, K. u. K. Edelknabe und Zögling der K. K. Theresianischen Akademie in Wien.

(4) Emilie, * Inwald 8. Aug. 1861; ⚔ Krakau 24. Okt. 1891 mit Andreas Ritter (Korczak) von Horodyski, Herrn auf Kociubince, Galizien.

2) † Stanislaus, * Zółków 15. April 1819, † Bieżdziatka 14. Mai 1902, Herr auf Bieżdziatka und Lublica; ⚔ Tarnów 12. Jan. 1851 mit Maria Gfin Bobrowska, * Łęki dolne 29. Sept. 1830, † Bieżdziatka 7. Jan. 1899.
Kinder: (1) † Michaeline, * Bieżdziatka 8. Sept. 1855, † Krakau 13. April 1907; ⚔ das. 15. Okt. 1887 mit Ludwig von Szwantowski.
(2) Stephan Johann Kanty, * Bieżdziatka 30. März 1860, Herr auf Bieżdziatka (seit 400 Jahren im Bes. der Fam.) und Lublica (1800 österr. Joch), Galizien, K. u. K. Km. und Min.-Rat im Eisenbahnmin.; ⚔ Wien 3. Febr. 1900 mit — Désirée Gfin zu Castell-Rüdenhausen, * Wien 4. Febr. 1880. [Bieżdziatka und Wien.]
Kinder: a. Maria Josepha Philippine Hedwig Emma Mathilde, * Wien 7. Nov. 1900.
b. Maria Elisabeth Philippine Stanislawa, * Wien 30. April 1902.
c. Wilhelm Alexander Philipp, * Wien 11. Dez. 1903.

3) † Emil, * Pustków 1. Juni 1825, † Zwiernik 2. Dez. 1869, Herr auf Zwiernik, Rudyn und Losiów, Kr. Pilzno; ⚔ Ocieka 15. Jan. 1855 mit Emma Gfin Romer, * Ocieka 2. Nov. 1836, † das. 2. Febr. 1863.
Kinder: (1) Eustach, * Ocieka 2. Febr. 1856; ⚔ Krakau 5. Juni 1881 mit — Johanna von Milieska, * Wysocice 2. Dez. 1861. [Czaple Małe, Russ.-Polen.]
Töchter: a. Apollonia, * Czaple Małe 20. Sept. 1882.
b. Kasimira, * Czaple Małe 20. Mai 1887; ⚔ Krakau 9. Febr. 1907 mit Ludwig Ritter von Popiel. [Sciborzyce.]
c. Maria, * Czaple Małe 1. Febr. 1890.
(2) Bronislaus, * Ocieka 15. Juni 1858. [Czaple Małe.]
(3) Eva, * Zwiernik . . Sept. 1859; ⚔ Przeclaw 20. Juli 1883 mit Adam Ritter von Paliszewski, † Skrzyszów 24. Juni 1903. [Skrzyszów.]
(4) Thomas, * Ocieka 5. Mai 1861, Herr auf Ocieka, Galizien, K. u. K. Km. und Rittm. a. D.; ⚔ Rymanów, Galizien, 12. Nov. 1896 mit — Marie Gfin Potocka, * Oleszyce 16. Juli 1874. [Ocieka.]
Töchter: a. Hedwig, * Lemberg 18. Okt. 1897.
b. Maria, * Lemberg 8. Nov. 1899.
c. Elisabeth, * . . 1903.

2. † Eustach, * . . 3. April 1796, † . . 20. Juli 1847, Herr auf Stempiń; ⚔ . . 13. April 1824 mit Anna Gfin von Werszowice und Nagłowice-Rey, * . . 3. Nov. 1801, † . . 25. Nov. 1866.
Söhne: 1) Wilhelm, * Ocieka 18. Okt. 1826, Herr auf Stempiń; ⚔ . . 1. Aug. 1850 mit Eugenie Gfin Dzieduszycka, * . . 27. März 1828, † . . 1. Febr. 1892. [Ochodza.]
Töchter: (1) Emilie, * . . 15. Juli 1858, Nonne im Ursulinerinnenkloster in Krakau.
(2) Hedwig, * . . 1. Juli 1860, Nonne.
(3) Helene, * . . 5. Okt. 1862.

2) † Bronislaus, * Ocieka 2. Sept. 18 . ., † Bagienice 30. April 1886, Herr auf Borowa; ⚔ . . 14. Okt. 1852 mit Konstantia Marie von Wiatrowice-Wiktor, * Borowa 17. Febr. 1828, † das. 30. Jan. 1891.
Kinder: (1) Josepha, * . . 14. Febr. 1854; ⚔ Borowa 8. Sept. 1876 mit

Boleslaw Ritter von Szczerbinski, K. K. Bez.-Hptm. in Wieliczka, Galizien.

(2) † Ludwig, * .. 18. Mai 1856, † Borowa 20. Mai 1898, Herr auf Borowa, Kr. Pilzno; ⚔ Tarnów 7. Sept. 1895 mit — Marie Szczerbińska, * Lemberg 24. Juli 1877 (wiederverm. Krakau 15. Juli 1907 mit Kamillo Jakeſch, K. u. K. Olt. im Inf.-Rgt Nr. 56 [Krakau]).
Sohn: Sigismund, * Borowa 12. Dez. 1897.

(3) Konſtantin, * .. 18. Febr. 1861; ⚔ I) Lemberg 30. Jan. 1891 mit Marie von Tustanowska, * Knichenicze 15. Febr. 1871, † Lemberg 10. Febr. 1893; II) Lemberg 10. Jan. 1899 mit — Joſefine Padlewska von Skorupka, * Zolkiew 10. Jan. 1878. [Borowa bei Pilzno.]
Kinder: a) 1r Ehe: a. Euſtachius, * Swierz 6. Juni 1892.
— b) 2r Ehe: b. Konſtantin, * Oſtałowice 10. April 1900.
c. Marie, * Brzuchowice 4. Febr. 1902.
d. Hedwig, * Bursztyn 4. Dez. 1903.
e. Barbara, * Bursztyn 14. Sept. 1905.
f. Anna Marie Joſefa, * Borowa 2. Dez. 1906.

3) Sigismund, * Ocieka 17. April 1837, Herr auf Dąbie bei Dembica, Galizien; ⚔ Głębowice 10. Juni 1873 mit Hedwig von Dunin, * Głębowice 12. April 1852, † Dąbie 9. Mai 1904.

4) † Ladislaus, * Ocieka 15. Okt. 1838, † Krakau 20. Febr. 1889, Herr auf Ocieka, Kr. Ropczyce; ⚔ Lemberg 1. Juni 1871 mit — Wanda von Wiszniowska, * .. 3. Mai 1852. [Lemberg.]
Töchter: (1) Anna, * Ocieka 5. Mai 1873; ⚔ Lemberg 25. Juni 1892 mit Stanislaus Gfn Jabłonowski. [...]
(2) Maria, * Ocieka 6. Juni 1876; ⚔ daſ. 15. Okt. 1898 mit Thomas Ritter von Wydżga. [Worzuczyn, Ruſſ.-Polen.]

Ronow und Bieberſtein.

Im Mannesſtamme erloſchen.

Lutheriſch. — Böhmiſcher Uradel; Reichsgf. und Namen- und Wappenvereinigung „Bieberſtein" d. d. Wien 6. Sept. 1670. — Erſte Aufn. 1827.
(S. Jahrg. 1903, S. 716; neuere Nachrichten fehlen.)

Roon*.

Evangeliſch. — Preuß. Gf nach dem Rechte der Erſtgeburt d. d. Berlin 16. Juni 1871. — Beſitz: Das im Jahre 1879 geſtiftete Fideikommiß Krobnitz mit Döbſchütz (zuſ. 462 ha), Kr. Görlitz, ſowie zwei gleichzeitig für die Nachgeborenen geſtiftete Geldfideikommiſſe. — Erſte Aufn. 1872; ſ. Jahrg. 1874, S. 714.

† Albrecht Theodor Emil 1. Graf von Roon, * Pleushagen bei Colberg 30. April 1803, † Berlin 23. Febr. 1879, Herr auf Krobnitz und Döbſchütz, Kr. Görlitz, und auf Neuhof bei Coburg, Dr. phil., Kgl. preuß. GFM. und Kriegsmin. ꝛc., Rr des Schw. AO. in Brillanten, RRr des Joh.-O.; ⚔ Groß-Tintz 3. Sept. 1836 mit Anna Rogge, * Groß-Tintz bei Liegnitz 8. Sept. 1818, † Krobnitz 8. März 1885.

Kinder: 1. Albrecht Johannes Waldemar 2. Graf von Roon, * Berlin 4. Juli 1837, Fkherr auf Krobnitz c. p., Kgl. preuß. Gen.-Lt. z. D., erbl. Mitgl. des preuß. Herrenh., RRr des Joh.-O.; ⚔ Kardemin 21. Okt. 1864 mit — Magdalena Kordelia Henriette Jenny von Blanckenburg, * Kardemin bei Greifenberg 5. Aug. 1845. [Schloß Krobnitz bei Reichenbach, O.-L.]
Söhne, von Roon: 1) Friedrich Wilhelm Moritz Albrecht, * Berlin 18. Okt. 1866, Kgl. preuß. Hptm. und Komp.-Chef im GGren.-Rgt Nr. 4; ⚔ Brood

bei Demmin 7. April 1899 mit — Carola Freiin von Seckendorff, * Tentzerow 3. April 1877. [Berlin.]
Kinder, von Roon: (1) Martha Magdalena Erika, * Berlin 10. Febr. 1901.
(2) Carola Erna Asta Elisabeth, * Berlin 26. Juli 1902.
(3) Ilse Maria Hildegard, * Berlin 7. Mai 1904.
(4) Hans Albrecht Waldemar Adolf, * Berlin 16. Juli 1907.

2) Albrecht Bernhard Walther, * Berlin 4. April 1872, Kgl. preuß. Hptm. und Adj. der 20. Feldart.-Brig.; ⚔ Warmbrunn 21. Sept. 1897 mit — Margarethe Freiin von Rheinbaben, * Neustrelitz 26. Juni 1874. [Hannover.]
Söhne, von Roon: (1) Richard Waldemar Albrecht, * Warmbrunn 29. Juli 1900.
(2) Albrecht Walter Eberhard, * Warmbrunn 28. April 1903.

3) Albrecht Eckard Gerhard, * Berlin 27. Aug 1875, Kgl. preuß. OLt. im GFüs.-Rgt. [Berlin.]

4) Albrecht Peter Gottfried Moritz, * Berlin 10. Okt. 1876, Kgl. preuß. Lt. im Kür.-Rgt Nr. 7; ⚔ Reichenbach 25. Sept. 1902 mit — Marguerite (Rita) Alexandrine Lucie von Seydewitz, * Reichenbach, O.-L., 7. Okt. 1880. Erbherrin auf Reichenbach. [Halberstadt.]

5) Wilhelm Albrecht, * Stettin 21. Sept. 1880, Kgl. preuß. Lt. im Gren.-Rgt Nr. 2; ⚔ Großenborau 28. Sept. 1907 mit — Katharina von Neumann, * Großenborau 25. April 1882. [Stettin.]

6) Albert Sirtus Wolfram, * Spandau 11. Juni 1882, cand. theol. [. . .]

7) Albrecht Markus Waldemar, * Berlin 5. Aug. 1884, Kgl. preuß. Lt. im GGren.-Rgt Nr. 4. [Berlin.]

8) Wilhelm Albrecht Decimus Günther, * Krobnitz 27. Nov. 1888.

2. † Arnold Traugott Albrecht von Roon, * Berlin 24. Juli 1840, † Grunewald 13. Nov. 1906, Kgl. preuß. Gen. der Inf. z. D., RRr des Joh.-O.; ⚔ Berlin 9. Okt. 1867 mit — Helene von Langenbeck, * Kiel 9. März 1848. [Grunewald bei Berlin.]
Kinder, von Roon: 1) Anna Helene Elisabeth, * . . 6. Juli 1868.

2) Wilhelm Arnold Julius Bernhard, * . . 29. Sept. 1870, Kgl. preuß. Hptm. und Adj. der 4. GInf.-Brig. [Berlin.]

3) Helene Dorothea Margarete, * Berlin 7. Okt. 1872; ⚔ . . 21. Mai 1902 mit Otto Lewald, Kgl. preuß. ORegRat in Berlin.

3. Anna Charlotte Auguste Elisabeth von Roon, * Berlin 14. Jan. 1842; ⚔ das. 10. Juni 1868 mit Heinrich von Brauchitsch, Herrn auf Mittel-Gerlachsheim, Kr. Lauban, Kgl. preuß. Reg.-Präs. a. D. [Mittel-Gerlachsheim.]

4. Hedwig Anna Klara Mathilde von Roon, * Berlin 29. Juni 1843; ⚔ das. 24. Nov. 1865 mit Eugen von Wißmann, Kgl. preuß. Rittm. a. D. [Warkotsch bei Breslau.]

5. † Albrecht Heinrich Wilhelm von Roon, * Berlin 23. Juli 1844, † Rastatt 11. Nov. 1890, Kgl. preuß. Major und Bat.-Kmdr im Inf.-Rgt Nr. 25, ERr des Joh.-O.; ⚔ Sorau 30. Juni 1875 mit — Mally von Zeschau, * Jessen 12. Juni 1857. [Berlin.]
Kinder, von Roon: 1) Waldemar, * Guben 26. Juli 1876, Kgl. preuß. OLt. im 1. GDrag.-Rgt; ⚔ Wiesbaden 4. Okt. 1899 mit — Mathilde (Tilly) von Knorr, * Colmar i. E. 15. Nov. 1875. [Berlin.]

2) Maria-Anna Gerda, * Guben 14. Nov. 1878.

3) Editha, * Berlin 24. März 1882.

4) Elisabeth, * Brandenburg a. d. H. 5. März 1887.

Roſſetti.

Griechiſch-orientaliſch. — Reichsgf. d. d. . . 16. April 1733; öſterr. Beſtätigung d. d. . . 17. Febr. 1842. — Erſte Aufn. 1866.

(S. Jahrg. 1896, S. 939; neuere Nachrichten über den Perſonalbeſtand fehlen.)

Roß.

Im Mannesſtamme erloſchen.

Evangeliſch. — Preuß. Anerkennung des Gfnſtandes d. d. Berlin 12. Dez. 1816 (Diplom d. d. Berlin 9. März 1820), ſowie d. d. Berlin 3. März 1830, bzw. d. d. Charlottenburg 25. Nov. 1854 (Diplom d. d. Berlin 24. Febr. 1855). — Erſte Aufn. 1833; Beſchreibung des Wappens und Näheres über die verſchiedenen Beſtätigungen des Gfnſtandes im Jahrg. 1874, S. 716.

† Johann Wilhelm Gottfried Graf von Roß, * . . 7. Juli 1772, † Berlin 26. Okt. 1854, D., evang. Biſchof, Propſt, Kgl. preuß. WDKonſiſtorialrat und vortr. Rat im Min. der geiſtl. Angel.; ⚔ . . 21. Sept. 1795 mit Luiſe Cäcilie de Werth, * . . 13. Aug. 1778, † Berlin 5. Jan. 1841.

Söhne: 1. † Wilhelm Adolf, * Budberg a. Rh. 2. Sept. 1806, † Dresden 23. Jan. 1882, Kgl. preuß. Steuerrat a. D., RRr des Joh.-O.; ⚔ Schweinsburg 9. Juni 1838 mit Adelheid Eugenie Meinhold, * Schweinsburg, Vogtld, 8. Aug. 1818, † Dresden 26. Dez. 1874.

Töchter: 1) Luiſe Chriſtiane, * Dresden 11. März 1843. [Dresden.]

2) Cäcilie Luiſe Wilhelmine, * Dresden 18. Aug. 1854, ED. des Kgl. bayer. Thereſien-O.; ⚔ Dresden 19. Juni 1886 mit Max Frhrn von Thielmann, Kgl. preuß. Staatsmin., Exz. [Berlin.]

2. † Friedrich Wilhelm, * Budberg 28. Juli 1811, † . . 6. Okt. 1854, Herr auf Loo a. Rh.; ⚔ . . 15. Mai 1840 mit Ida aus dem Werth, * Bonn 15. Mai 1818, † Liegnitz 30. Sept. 1893.

Kinder: 1) † Friedrich Wilhelm, * Loo a. Rh. 9. Juli 1841, † Bonn 12. Juli 1885, Kgl. preuß. Rittm. a. D.; ⚔ Bonn 6. März 1877 mit — Margarete Marie Luiſe von Bülow, * Braunſchweig 10. Sept. 1856. [Heiligendamm bei Doberan.]

2) Konſtanze Marie Luiſe, * Loo 4. Mai 1844; ⚔ daſ. 18. Sept. 1862 mit Friedrich von Friderici-Steinman gen. von Mellentin, † (gefallen bei) Metz 20. Aug. 1870, Herrn auf Haſſendorf und Nieder-Lobendau, Preuß.-Schleſ., Kgl. preuß. Hptm. und Batt.-Chef im GFeldart.-Rgt. [Berlin.]

Rothenburg.

Katholiſch und evangeliſch. — Preuß. Gf. mit dem Namen „von Rothenburg“ (für Amalie Freiin Schenk von Geyern, ſ. unten, gültig vom Tage ihrer Vermählung) d. d. Sansſouci 8. Nov. 1850, ferner d. d. Berlin 4. April 1866 (für ihre Kinder Friedrich Wilhelm Karl und Friederike Wilhelmine Eliſabeth). — Beſitz: Das im Jahre 1872 geſtiftete Fideikommiß Polniſch-Nettkow (9358 ha), Preuß.-Schleſ., beſtehend aus: 1) Polniſch-Nettkow mit Pirnig, Plothow, Schertendorf, Seedorf und Seiffersholz, Kr. Grünberg; 2) Kölmchen mit Buchwald und Liebenzig, Kr. Freiſtadt; 3) Schlauphof mit Arnoldshof, Kr. Liegnitz; 4) Peterwitz, Kr. Jauer. — Erſte Aufn. 1870; ſ. Jahrg. 1872, S. 686.

† Amalie Gräfin von Rothenburg, geb. Freiin Schenk von Geyern, * Fürth 13. Juli 1832 (evang.), † Wiesbaden 29. Juli 1897; ⚔ I) morg. . . 13. Nov. 1850 mit Friedrich-Wilhelm Fürſten zu Hohenzollern-Hechingen, * Sagan 10. Febr. 1801 (kath.), † Poln.-Nettkow 3. Sept. 1869 (geſch. 13. Febr.

1863); II) Neuenheim bei Soden 13. Juni 1863 mit Gustav von Meske, Kgl. preuß. Rittm. a. D., früherem Hofmarschall des vorgen. Fürsten.

Kinder, Grafen und Gräfin von Rothenburg: 1. Friederike Wilhelmine Elisabeth Amalie Adelheid, * Löwenberg 13. Febr. 1852 (kath.); ⚔ I) Löwenberg 23. April 1869 mit Arthur von Rosen (luth.; gesch.); II) Berlin 14. Juni 1879 mit Julius von Lübtow, † Dresden 30. Sept. 1905, Kgl. niederländ. Hptm. a. D. [Dresden.]

2. Friedrich Wilhelm Karl, * Löwenberg 19. Febr. 1856 (kath.), Fkherr, Kgl. preuß. Rittm. a. D.; ⚔ I) London 29. April 1877 mit Marie Juliane Dorothea Schirmer, * Cassel 15. Dez. 1853, † Dresden .. 1898 (gesch. 5. Nov. 1884); II) Poln.-Nettkow 14. April 1885 mit Sophie-Elfriede Freiin von Krane, * Ols 5. Febr. 1861 (gesch.; wiederverm. .. 12. Juli 1893 mit Maximilian Frhrn Löw von und zu Steinfurth); III) Berlin 14. Mai 1892 mit — Katharina Helene Frieda Billig, * Dresden 18. Juli 1869. [Polnisch-Nettkow.]

Kinder: a) 2r Ehe: 1) Friedrich-Wilhelm Leopold Konstantin, * Poln.-Nettkow 29. März 1886, cand. agr., Einj.-Freiw. im Leibkür.-Rgt Nr. 1. [Breslau.]

— b) 3r Ehe: 2) Barbara Katharina Friederike, * Poln.-Nettkow 18. Dez. 1893.

3) Ursula Leonore Ines, * Poln.-Nettkow 10. Nov. 1896.

4) Friedrich Wilhelm Konstantin Mainrad, * Poln.-Nettkow 23. Okt. 1897.

5) Katharina Susanna Margarete Justine, * San Remo 9. Febr. 1900.

3. Wilhelm Friedrich Ludwig Gustav, * Schönbühl, Schweiz, 16. Nov. 186[illegible] (evang.), Herr auf Ziegenberg (820 ha), Kr. Osterode, Kgl. preuß. OLt. a. D. RRr des Joh.-O.; ⚔ Schlodien 16. Mai 1894 mit — Freda Marie Burggfin und Gfin zu Dohna, * Carwinden 21 April 1873.

Söhne: 1) Friedrich-Wilhelm Gustav Adolf, * Ziegenberg 6. März 1895.

2) Joachim Albrecht Karl, * Ziegenberg 30. Aug. 1897.

Rothkirch und Trach.

Evangelisch. — Schlesischer Uradel; preuß. Frhr. mit Namen- und Wappenvereinigung „Trach" d. d. Berlin 4. März 1757. — Seit 1620 haben ohne Unterbrechung in dreijährigen Zwischenräumen Familienzusammenkünfte stattgefunden. — Erste Aufn. 1833; Beschreibung des Wappens im Jahrg. 1871, S. 687. Wegen des erloschenen Hauses (B. Rothkirch und Panthen) s. Jahrg. 1905, S. 725. S. auch den Artikel Rothkirch und Panthen im Gothaischen Genealog. Taschenbuch der Adeligen Häuser (Uradel), Bd. I, 1900. Über die Geschichte des Hauses s. den gleichnamigen Artikel im Taschenbuch der Freiherrl. Häuser, Jahrg. 1854, S. 432, und Jahrg. 1859, S. 720. (Vgl. auch das Werk: „Stammbuch des Geschlechts von Rothkirch. Zusammengestellt von Valerius Frhrn von Rothkirch und Panthen auf Rothkirch." Breslau 1880.)

A.

Preuß. Gf. d. d. Königsberg 18. Okt. 1861 (für den nachstehenden Frhrn Ernst Edwin, s. Jahrg. 1864, S. 715); Ausdehnung des Gfnstandes auf dessen gesamte Nachkommenschaft laut K.-O. d. d. Babelsberg 4. Juli 1868. — Besitz: Das im Jahre 1776 gestiftete und mehrfach erweiterte Fideikommiß Panthenau (zus. 1244 ha), bestehend aus Ober- und Nieder-Panthenau, Steubnitz mit List, ferner Ober- und Nieder-Doberschau, Kr. Goldberg-Haynau, Liebenau, Raischmannsdorf und Stelzenberg, Kr. Liegnitz.

† Ernst Edwin Graf von Rothkirch und Trach, * Groß-Glogau 1. Sept. 1828, † Panthenau 29. Sept. 1904, Fkherr, Ldschaftsdirektor der Liegnitz-Wohlauer-Fstt.-Ldschaft, Exz., Kgl. preuß. Khr und Rittm. a. D., Kommendator des Joh.-O.; ⚔ Liegnitz 8. Nov. 1852 mit — Wanda Gfin von Zedlitz und Trützschler, * Petrikau 10. Aug. 1831. [Panthenau.]

Kinder: 1. Ernst Leonhard, * Liegnitz 8. Aug. 1853, Fkherr, Kgl. preuß. Khr und Major a. D., RRr des Joh.-O.; ⚔ Reitwein 31. Mai 1883 mit — Elise Gfin Finck von Finckenstein, * Reitwein 31. März 1863. [Panthenau.]
Kinder: 1) Ernst Edwin Rudolf Karl, * Panthenau 29. März 1884, stud. jur. et cam. [Leipzig.]
2) Ernst Leonhard Rudolf Siegfried, * Panthenau 13. Mai 1886, Kgl. preuß. Fahnenjkr im Gren.-Rgt Nr. 11. [Breslau.]
3) Luise Wanda Elise, * Panthenau 6. März 1888.
4) Adelheid Erdmute Seraphine Ruth, * Panthenau 2. Febr. 1890.
5) Ernestine Marie Leonie Christine, * Panthenau 5. Okt. 1892.
2. Cölestine Wanda Seraphine, * Liegnitz 24. März 1855. [Panthenau.]
3. Ernst Ludwig Maximilian, * Panthenau 31. Aug. 1857, Kgl. preuß. Ldrat des Kr. Goldberg-Haynau, RRr des Joh.-O.; ⚔ Posen 2. Aug. 1889 mit — Charlotte Rudolfine Maria von Seeckt, * Düsseldorf 2. Febr. 1862. [Goldberg, Schles.]
Töchter: 1) Ernestine Auguste Wanda Barbara, * Posen 4. Juni 1890.
2) Ernestine Seraphine Konstanze Gisela, * Goldberg 17. Juni 1893.
3) Ernestine Maria Maximiliane Ilsabe, * Goldberg 3. Nov. 1898.
4. Ernst Edwin Thilo, * Panthenau 14. Febr. 1861, Kgl. preuß. Major beim Stabe des LeibGHus.-Rgts, ERr des Joh.-O.; ⚔ Campehl 7. Okt. 1887 mit — Marianne Krell, * Campehl 29. Juli 1866. [Potsdam.]
Kinder: 1) Ernst Georg Edwin, * Militsch 1. Nov. 1888, Kgl. preuß. Kadett in Groß-Lichterfelde.
2) Ernestine Wanda Marie Annemarie, * Frankfurt a. d. O. 27. Juni 1893.
3) Ernestine Helene Seraphine Dorothea, * Hannover 2. Jan. 1899.
5. Ernst Moritz Georg, * Panthenau 16. März 1863, Kgl. preuß. Rittm. a. D., ERr des Joh.-O.; ⚔ I) Schiroslawitz 27. Sept. 1891 mit Annemarie Adelheid Erdmute von Jordan, * Schiroslawitz 15. Nov. 1873, † Lüben 8. Nov. 1896; II) Dittersbach 19. Okt. 1899 mit — Sascha Dorothea verw. von Decker, geb. Glade, * Honolulu 14. Nov. 1874. [Boberstein bei Schildau a. B.]
Kinder: a) 1r Ehe: 1) Ernst Edwin Karl Heinze, * Militsch 17. Sept. 1892.
2) Ernestine Jenny Susanna Wanda Anneliese, * Lüben 27. Okt. 1896.
— b) 2r Ehe: 3) Ernst Wenzel Hans Jürgen, * Boberstein 12. Sept. 1902.

B.

Preuß. Gf. d. d. Breslau 15. Nov. 1861 (für den Frhrn Leopold, † 6. Aug. 1866, Kgl. preuß. OLdesger.-Rat a. D. ꝛc., s. Jahrg. 1863, S. 731); Ausdehnung des Gfnstandes auf dessen gesamte Nachkommenschaft laut K.-O. d. d. Babelsberg 4. Juli 1868. — Besitz: Das im Jahre 1782 gestiftete Fideikommiß Bärsdorf mit Neusorge, Kr. Goldberg-Haynau, und Briese nebst Forstrevier Mittel-Rüstern, Kr. Liegnitz (zus. 1162 ha).

† Leopold Graf von Rothkirch, Freiherr von Trach, * . . 21. Aug. 1796 † Bärsdorf 6. Aug. 1866, Fkherr, Kgl. preuß. OLdesger.-Rat a. D., RRr des Joh.-O.; ⚔ Hermsdorf 1. Mai 1827 mit Toska Freiin von Bissing, * . . 27. Juli 1804, † Liegnitz 15. Juni 1876.
Söhne: 1. † Dorotheus Natalis, * Breslau 28. Sept. 1834, † Bärsdorf-Trach 22. April 1897, Fkherr, Kgl. preuß. Khr und Major a. D. ꝛc., RRr des Joh.-O.; ⚔ Ostrichen 19. Sept. 1872 mit — Amélie Luise Thekla Cécilie Klara Ferdinanda Marianna Frieda von Gersdorff, * Ostrichen 27. Sept. 1854 (wiederverm. Wang 2. Juli 1898 mit ihrem Schwager Leopold Gfn von Rothkirch, s. unten [Seidlitzhof bei Gnadenfrei]).
Kinder: 1) Lothar Ernst Wolfgang Karl Leopold Theodor, * Bärsdorf-Trach 5. Jan. 1874, Fkherr, Kgl. preuß. Lt. der Res. des Gren.-Rgts

zu Pferde Nr. 3, EKr des Joh.-O.; ⚔ Kranz 12. Okt. 1901 mit — Luise von Tiedemann, * Berlin 18. Nov. 1877. [Bärsdorf-Trach.]
Kinder: (1) Erika Lonny Ottilie Alexandrine Maria Therese, * Berlin 17. Okt. 1902.
(2) Dorotheus Hans Leonhard Franz Edwin, * Bärsdorf-Trach 9. Okt. 1904.
(3) Helga Leonie Elisabeth Seraphine Elise Clementine, * Bärsdorf-Trach 23. Juni 1907.

2) Johann Karl Leopold Ernst Edwin, * Bärsdorf-Trach 4. Mai 1876, Kgl. preuß. Lt. im Hus.-Rgt Nr. 8. [Paderborn.]
3) Therese Dorothea Lonny Elisabeth Barbara, * Bärsdorf-Trach 16. Jan. 1880.
4) Leonhard Alfred, * Bärsdorf-Trach 22. Okt. 1882, Kgl. preuß. Referendar. [Jauer.]

2. Leopold Friedrich, * Bärsdorf 18. Nov. 1837, Kgl. preuß. Major a. D., Geschlechtssenior, EKr des Joh.-O.; ⚔ I) Burau 23. April 1868 mit Marianne Gfin von Kospoth, * Burau 26. Jan. 1848, † Halbau 2. März 1869; II) Burau 17. Juni 1880 mit deren Schwester Dorothea Gfin von Kospoth, * Burau 13. April 1862, † das. 29. Nov. 1892; III) Wang 2. Juli 1898 mit seiner verw. Schwägerin — Amélie verw. Gfin von Rothkirch, geb. von Gersdorff, * Ostrichen 27. Sept. 1854 (s. oben). [Seidlitzhof bei Gnadenfrei.]
Sohn 2r Ehe: Wolfgang Leopold Siegfried, * Burau 17. Nov. 1892.

Rottenhan.

Im Mannesstamme erloschen.

Katholisch. — Fränkischer Uradel; Reichsfrhr. d. d. Wien 13. März 1771 (für Karl Johann Alexander von Rottenhan); Reichsgf. d. d. Wien 8. Dez. 1774 (für denselben); immatrikuliert im Kgr. Bayern bei der Gfnklasse 22. Juni 1813. — Erste Aufn. 1829. Vgl. auch den Artikel Rotenhan im Taschenbuch der Freiherrl. Häuser.

† Maximilian Graf von Rottenhan, * Coburg 6. Okt. 1820, † Merzbach 21. März 1886, Kgl. bayer. Km.; ⚔ Lengsfeld 25. Aug. 1856 mit Theresia Freiin von Boineburg-Lengsfeld, * Lengsfeld 16. März 1834, † Merzbach 29. Nov. 1884.
Töchter: 1. Maria Anna Natalie Sophie, * Bamberg 11. März 1860; ⚔ I) Merzbach 23. Aug. 1882 mit Otto Frhrn von und zu Brenken, † Neuhaus 25. Okt. 1884; II) Mitwitz 2. Aug. 1888 mit Theodor Frhrn von und zu Guttenberg, † Neuhaus 28. Juli 1904, Herrn auf Guttenberg ꝛc., erbl. Reichsrat der Krone Bayern, Kgl. bayer. Km. und Major der Res. a. D. [München.]
2. Luise (Lissy) Marianne Friederike, * Merzbach, UFranken, 17. Sept. 1875; ⚔ I) Würzburg 14. Mai 1895 mit Heinrich Frhrn von Ritter zu Gruenstein, † Wiesbaden 30. Mai 1906, Kgl. bayer. Km. und Rittm. a. D.; II) Mainz 8. Juli 1907 mit ihrem Schwager Gisbert Frhrn von Ritter zu Gruenstein, Kgl. preuß. Hptm. im Leibgren.-Rgt Nr. 109 (beurl.). [Kiedrich bei Eltville.]

de Roye, s. Deroy.

Rüdt von Collenberg.

Katholisch. — Uradel der fränkischen Reichsritterschaft, Kantons Odenwald; erbländ.-österr. Frhr. mit Wappenbesserung d. d. Graz 13. Nov. 1589; bad. Gf. d. d. . . 26. April (Diplom d. d. Karlsruhe 11. Mai) 1877 (für Ludwig); österr. Prävalierung laut Min.-Reskr. vom 24. Juli 1877 (für Weiprecht, Sohn des Gegrafften). — Erste Aufn., Beschreibung des Wappens und Näheres über die Gfnstandserhebung im Jahrg. 1878, S. 762. Über die Geschichte des Hauses s. den gleichnamigen Artikel im Taschenbuch der Freiherrl. Häuser, Jahrg. 1853, S. 831.

† Weiprecht Maximilian Adolf Graf Rüdt von Collenberg, * München 13. Sept. 1845, † Karlsruhe i. B. 3. Juni 1896, Grundherr von Bödigheim, Waldhausen, Sennfeld und Eubigheim, Mitbes. der Fideikommisse Mudau und Unter-Neudorf, K. u. K. Km. und Oberstlt. a. D.; ⚔ Budapest 29. Mai 1884 mit — Ferdinandine Freiin Inkey de Pallin, * Rasinja, Kroatien, 13. April 1859, StkrD. [Karlsruhe i. B.]

Sohn: Ludwig Ferdinand Weiprecht, * Kaltenleutgeben bei Wien 9. Sept. 1885, stud. jur. [München.]

Rumerskirch.

Katholisch. — (Wappenbrief 11. Aug. 1533 [1538?], Reichsadel d. d. Prag 9. Mai 1590); böhm. alter Ritterstand mit dem Prädikat „von" d. d. Linz 28. Jan. 1681; Reichsfrhr. d. d. . . 1. Juli 1782; böhm. Inkolat 1. März 1797; erbländ.-österr. Gf. mit dem Titel „Hoch- und Wohlgeboren" d. d. Wien 31. Mai 1803. — Erste Aufn. 1828. Vgl. auch den gleichnamigen Artikel im Taschenbuch der Freiherrl. Häuser.

† Johann Bernhard Graf von Rumerskirch, * . . 26. April 1756, † . . 24. Jan. 1829, Kgl. bayer. GRat; ⚔ I) . . 8. Jan. 1774 mit Maria Antoinette Bonuet de Martange, * . ., † . . 18. Aug. 1763; II) . . 19. Nov. 1801 mit Anna Freiin von Hildprandt von und zu Ottenhausen, * . ., † . . 16. Juni 1841.

Söhne: a) 1r Ehe: 1. † Franz Xaver, * . . 2. Jan. 1777, † . . 15. Nov. 1848; ⚔ . . 2. Febr. 1800 mit Josephine Hora von Oczellowitz, * . . 10. April 1778, † . . Dez. 1843.

Sohn: † Gottfried, * . . 24. Aug. 1815, † Prag 22. Juli 1891, K. u. K. Km. und Hptm. a. D.; ⚔ I) . . 28. April 1845 mit Luise Goldstein, * . . 25. April 1826, † . . 23. April 1870; II) . . mit Marie . ., * . ., † . . 18. Dez. 1894.

Kinder 1r Ehe: (1) Christine, * Lieben 24. Juli 1850; ⚔ Prag 24. Juli 1884 mit Oktavian Frhrn Weber von Ebenhof, K. K. Statth.-Rat in Prag.

(2) Marie, * Olmütz 31. Jan. 1852; ⚔ Prag 1. Febr. 1904 mit Ernst Karl Gfn von Waldstein, K. u. K. Km., GRat und Rittm. a. D. [Prag.]

(3) Zdenko, * . . 1. Sept. 1853, K. u. K. Bez.-Vorsteher in Bosnien und Olt. im Ldw.-Ul.-Rgt Nr. 2; ⚔ Temesvár 7. Aug. 1883 mit — Luise Gyika von Deszanfalva, * . . . [Dervent.]

— b) 2r Ehe: 2. † Karl Borromäus, * . . 4. Nov. 1802, † . . 29. April 1863, Herr auf Windig-Jenikau; ⚔ . . 4. Okt. 1827 mit Josephine Gfin von Klebelsberg, * . . 16. Febr. 1808, † . . 27. Jan. 1861.

Sohn: Moritz, * . . 10. Sept. 1828, K. u. K. Km. und Rittm. a. D.; ⚔ . . 11. April 1858 mit Leontine Lesniowska von Zimnawoda a. d. H. Ryglice, * . . 22. Aug. 1840, † Baden bei Wien 13. Dez. 1901, StkrD. [Wien.]

Kinder: (1) Julius, * . . 10. März 1859. [Kiew.]

(2) Josephine Karoline Marie, * . . 31. Mai 1860, StiftsD. in Brünn.

(3) Leopoldine Bertha Stephanie, * . . 10. Aug. 1861.
(4) Stephanie Bertha Marie, * . . 9. Juli 1867, StiftsD. des K. K. Thereſianiſchen adeligen Damenſtifts auf dem Hradſchin in Prag.
(5) Felix Moritz, * . . 11. Sept. 1869, K. u. K. Km. und Rittm. im Ul.-Rgt Nr. 11. [Pardubitz.]
(6) Roſa Viktorine Marie, * . . 27. Mai 1872; ⚔ Ryglice, Galizien, 1. Sept. 1906 mit Ladislaus Ritter von Czaykowski, Reichsrats- und Ldtagsabg. [. . .]

3. † Friedrich, * . . 15. Febr. 1804, † Graz 4. Juni 1886; ⚔ Brünn 20. Juli 1831 mit Theodora Gabriele Deym Gfin von Stříteż, * Prag 16. Aug. 1806, † Graz 26. Sept. 1885.
Kinder: 1) Maria Ludmilla, * . . 6. Mai 1838; ⚔ Altbuch 7. Jan. 1865 mit Alfred Gfn von Aichelburg. [Salzburg.]
2) † Friedrich Franz de Paula, * . . 13. Juli 1840, † Salzburg 20. Jan. 1898, K. u. K. Km. und Rittm. a. D.; ⚔ . . 6. Juni 1869 mit Marie Fstin Galitzin, * . . 23. Dez. 1841, † Salzburg 28. Juni 1896.
Tochter: Maria Anna Friederika Paula Stanislawa, * Stara-Wies bei Warſchau 29. Juni 1870, ED. des K. K. adeligen Damenſtifts „Maria-Schul" in Brünn. [Salzburg.]
3) † Franz de Paula, * . . 13. April 1842, † Lemberg 28. Juni 1904, K. u. K. Km. und Rittm. a. D.; ⚔ St. Petersburg 24. Nov. 1875 mit — Barbara Danaouroff, * . . 30. Juli 1847. [Lemberg.]
Kinder: (1) Maria Friedrich Johann Natalie Franz, * Unter-Weckelsdorf 26. Sept. 1876; ⚔ Puchheim, OÖſterr., 6. Sept. 1902 mit — Hadwiga Wüſtner, * Klagenfurt 21. Sept. 1882. [Borysław, Oſtgalizien.]
Söhne: a. Theodor Maria Franz de Paula Friedrich Siegmund, * Borysław 5. Jan. 1904.
b. Alfred Maria Franz Eduard, * Drohobycz 23. Okt. 1905.
(2) Natalie Theodora, * Unter-Weckelsdorf 12. Aug. 1880; ⚔ Lemberg 26. April 1902 mit Eduard Ritter Weißmann von Zawidowski, Herrn auf Zawidowice, K. u. K. Major i. R.
(3) Theodora Maria Franziska, * Dresden 15. Nov. 1881.
(4) Barbara, * Unter-Weckelsdorf 21. Juni 1884.

Russocki.

Katholiſch. — W.: Zadora. — Kleinpolniſcher Uradel; galiz. Gf. d. d. Wien 6. Nov. 1800 (für Nikolaus); Reichsgf. d. d. Wien 26. April 1803 (für denſelben; ſ. Jahrg. 1871, S. 690). — Erſte Aufn. 1855; Beſchreibung des Wappens im Jahrg. 1857, S. 654.

† Joſeph Thomas Graf von Brzezie-Russocki, * . . 1785, † . . 1862, Herr auf Lipica Dolna ꝛc., K. K. Km.; ⚔ I) . . 1809 mit Juſtine Gfin Kalinowska, * . . 1790, † . . 21. Febr. 1876 (geſch.); II) . . mit Henriette Styzewska, * . ., † . . .
Kinder 1r Ehe: 1. Malwina, * . . 16. Jan. 1812; ⚔ . . 24. Jan. 1832 mit Stanislaus von Radoliński. [. . .]

2. † Wladimir, * . . 7. März 1818, † Lemberg 16. Mai 1890, Herr auf Dulibý und Lipica Dolna, Galizien, K. u. K. Km. und GRat; ⚔ Lemberg 22. Sept. 1840 mit — Iſabella Gfin Dunin-Borkowska, * Gródek 9. Febr. 1821, Herrin auf Gluchowice, Kr. Lemberg, K. u. K. PD. und StkrD. [Lemberg.]
Kinder: 1) Wladislaus Apollinarius Auguſt, * . . 9. Febr. 1842, K. u. K. Km., Statth.-Rat und Leiter der Bez.-Hptmſchaft in Brody, Galizien, EBürger von Jaworów und Brody; ⚔ . . 1865 mit Theodora Wentzl, * . . 9. Nov. 1842, † . . 23. Juni 1897.
Kinder: (1) Wladimir, * . . 28. Dez. 1866, K. K. Ldesger.-Rat in

Stryj; ✕ .. 20. Juni 1896 mit — Helene von Gnoińska, * ...
Söhne: a. Sigismund, * Brody 2. Mai 1897.
b. Wenzel, * Stryj .. 1905.
(2) Kasimir, * .. 4. Okt. 1871, Großgrundbes. in Ustyanowa und Paniszczów, K. u. K. Olt. der Res. des Ul.-Rgts Nr. 13; ✕ .. 9. Jan. 1897 mit — Hedwig Szemelowska, * .. 1874. [...]
Kinder: a. Hedwig, * Ustyanowa 15. Okt. 1897.
b. Andreas, * Ustyanowa 13. Sept. 1899.
(3) Alexandrine Wanda, * Brody 3. April 1875; ✕ das. 25. Juli 1896 mit Joseph Gfn Kalinowski, Großgrundbes. in Oryszkowce, K. u. K. Km. und Ldesger.-Rat i. R. [Oryszkowce.]
(4) Bronislaus, * .. 27. Febr. 1877, K. K. Statth.-Konzipist in Zbaraz, Galizien.
2) Hedwige Isabella, * .. 10. Febr. 1847, ED. des Hzgl. Savoyenschen Damenstifts in Wien.
3) Arthur Maria Ludwig Justin, * .. 15. Jan. 1860, Herr auf Lipica Dolna, Galizien, K. u. K. Km.; ✕ Krakau 4. Febr. 1896 mit — Isabella Gfin von Hutten-Czapska, * Stupy 19. Jan. 1871.

Rzyszczewski.

Katholisch. — Wolynisches Bojarengeschlecht. — W.: Popór. — Österr. Gf. d. d. Schönbrunn 9. Sept. 1845 (Diplom d. d. Wien 27. Jan. 1857). — Erste Aufn. 1861.

† Josef Adam Graf von Rzyszczewo-Rzyszczewski, * .. 1. Dez. 1813, † .. 4. Aug. 1884, K. u. K. Km., GRat und Oberststabelm., Obersthofm. J. K. u. K. H. der Frau Ehzgin Sophie; ✕ .. 7. Mai 1842 mit Isabelle Marie Sofie Gfin von Stadion-Warthausen und Thannhausen, * .. 13. Mai 1816, † Wien 15. Mai 1874.
Sohn: Friedrich Marie Karl Albert, * Wien 10. Juli 1851; ✕ Dolsk 8. Jan. 1893 mit — Emilie Hortensia Antonia von Orzeszko, * Vevey 24. Aug. 1864, Herrin auf Dolsk, Wolynien. [Dolsk.]
Söhne: 1) Joseph Kalixt Stanislaus, * Dolsk 1. Nov. 1893.
2) Kalixt Franz Gabriel, * Dolsk 15. Juni 1896.

Saint-Genois.

Katholisch. — Uradel des Hennegau; Reichsfrhr. 1464; österr. Gf. d. d. Wien 25. Jan. 1827. — Erste Aufn. 1833; Stammreihe im Jahrg. 1870, S. 880; s. Jahrg. 1872, S. 692. Wegen des erloschenen Belgischen Hauses (A.) s. Jahrg. 1902, S. 721.

† Moritz Johann Nepomuk Graf von Saint-Genois 12. Freiherr von Anneaucourt, * Paskau 22. März 1816, † Baden bei Wien 12. Juni 1886, Herr auf Paskau, Mähren, Ernsdorf, Groß-Kunzendorf und Rzepiszcze, Österr.-Schles., K. u. K. Km. und Gubernialsekr., EKr des souv. Malt.-KrO.; ✕ I) Wien 20. April 1842 mit Luise Gfin von Wallis, * Budischkowitz 4. Juli 1821, † Wien 5. Febr. 1843; II) Troppau 14. April 1846 mit Gabriele Gfin zu Stolberg-Stolberg, * Visk, Ungarn, 26. Aug. 1827, † Baden bei Wien 17. Aug. 1904, StkrD.
Kinder: a) 1r Ehe: 1. Philipp Ernst Moritz, * Wien 16. Jan. 1843, K. u. K. Km., Leg.-Sekr. a. D. und Rittm. der Ldw.; ✕ Madrid 11. Juni 1879 mit Julia de Moros, * Madrid 8. März 1859, † das. 4. Mai 1896. [Ernsdorf bei Bielitz, Österr.-Schles.]
Kinder: 1) Julius Alphons Moritz Ludwig Eusebius, * Madrid 26. Aug. 1887.
2) Isabella, * Madrid 12. Aug. 1889.

3) Moritz Eusebius Joseph Paul Leo, * Madrid 21. Aug. 1890, Zögling der K. K. Theresianischen Akademie in Wien.
4) Luisa Julia Rosa Anna Wilhelmine, * San Sebastian 3. Juli 1892.
5) Maria del Pilar Julia Rosa Cacilia Wilhelmine, * San Sebastian 1. Juli 1893.

— b) 2r Ehe: 2. Anna, * Döbling bei Wien 23. Juli 1850; ⚔ Baden bei Wien 25. Sept. 1878 mit Günther Gfn zu Stolberg-Stolberg, † Teplitz 3. Juli 1895, K. u. K. Major a. D. (s. Goth. Hofkalender, II. Abt.). [Baden bei Wien.]

3. Franziska Sophia Huberta Gabriele, * Wien 6. Nov. 1854, K. u. K. PD. und StkrD.; ⚔ Brünn 29. Jan. 1883 mit Arthur Gfn von Bylandt-Rheidt, K. u. K. Km., GRat und Min. a. D., Mitgl. des Herrenh. des österr. Reichsrats auf Lebenszeit. [Wien.]

4. † Hugo Moritz, * Wien 21. Mai 1858, † Eleonorenhof 25. Dez. 1891; ⚔ Budapest 31. März 1889 mit — Eleonore geb. von Wachtler (deren Ehe mit Johann Frhrn von Beeß und Chrostin gelöst worden war), * Wien 5. Mai 1863 (wiederverm. Preßburg 3. März 1896 mit Peter Ritter Regner von Bleyleben, K. u. K. Rittm. der Ref. des Drag.-Rgts Nr. 15 [Eleonorenhof bei Preßburg]).
Tochter: Mauricette, * Lausanne 10. Dez. 1889.

Saint-Ignon.

Katholisch. — Altes französ. Gfngeschlecht. — Erste Aufn. 1875; s. Jahrg. 1876, S. 741.

† Klemens Wenceslaus Karl Joseph Graf von Saint-Ignon, * Wolsfeld 11. Mai 1806, † das. 30. April 1859, Herr auf Wolsfeld, Kgl. preuß. Hptm. a. D.; ⚔ Born 31. Mai 1836 mit Josephine Gfin von Villers, * Luxemburg 23. Febr. 1808, † Wolsfeld 22. Juli 1887.

Kinder (besitzen Wolsfeld gemeinsam): 1. Klementine Susanne Marie Josephine, * Wolsfeld 1. März 1837. [Schloß Wolsfeld, Kr. Bitburg.]
2. Charles Julius August, * Wolsfeld 4. April 1842, Kgl. preuß. Oberstlt. z. D. [Schloß Wolsfeld und Dessau.]

Saint-Julien
(a. d. H. Guyard).

Katholisch. — Stammt aus der Provence. — Reichsfrhr. mit Wappenvermehrung d. d. . . 20. März 1628; niederösterr. Herrenstand 14. Mai 1630; Reichsgf. mit dem Prädikat „von und zu Wallsee" d. d. Regensburg 13. Nov. 1636; erweitert und ausgefertigt d. d. Wien 29. Sept. 1638; Oberst-Erbldfalkenm. in Österreich unter der Enns 12. Jan. 1736. — Erste Aufn. 1826; Stammreihe im Jahrg. 1870, S. 887.

† Joseph Franz Guyard von Saint-Julien, Graf von Walsee, * Chlumetz 18. Mai 1805, † Linz 16. Febr. 1889, Herr auf Wolfsegg, Oberst-Erbldfalkenm.; ⚔ Hoschütz 12. Febr. 1839 mit Leokadie Gfin und Herrin von und zu Sprinzenstein, * Linz 28. Juni 1820, † das. 12. Jan. 1886.

Kinder: 1. Fanny, * Wolfsegg 12. Sept. 1842; ⚔ das. 29. April 1867 mit Friedrich Frhrn von Handel, K. u. K. Obersten a. D. [Salzburg.]
2. Klemens Maria Franz Kleophas, * Wolfsegg 25. Sept. 1845, K. u. K. Km., GRat und Landespräs. im Hzgt. Salzburg, Oberst-Erbldfalkenm. in Österreich unter der Enns, EKr des souv. Malt.-KrD.; ⚔ Graz 7. Jan. 1888 mit — Georgine Gfin Batthyány von Németújvar a. d. H. Pinkafeld, * Wien 9. März 1856, Herrin auf Rakicsán, Kom. Eisenburg, K. u. K. PD. und StkrD. [Salzburg.]

Kinder: 1) Albert, * Bregenz 26. Juni 1889.
2) Hélène Marie, * Bregenz 6. Dez. 1890.

3. Marie Adelheid, * Hainstetten 3. Mai 1847; ⚔ Wolfsegg 9. Aug. 1869 mit Dr. jur. Gandolf Gfn von Küenburg, K. u. K. GRat und Senatspräs. des Obersten Ger.- und Kassationshofes a. D., vorm. Min. [Frohnburg bei Salzburg.]

4. Arthur Maria Ferdinand Franz de Paula, * Hainstetten 19. Okt. 1850, Herr auf Wolfsegg, K. u. K. Km. und Min.-Rat im Ackerbaumin.; ⚔ Neuhofen a. d. Y. 18. Mai 1885 mit — Marie-Agnes Gfin von Wickenburg, * Thalheim 2. Sept. 1863, StkrD. [Wien.]

Söhne: 1) Franz Eduard, * Hagberg 26. Aug. 1887, K. u. K. Edelknabe und Zögling der K. K. Theresianischen Akademie in Wien.
2) Heinrich, * Hagberg 27. Juli 1890, K. u. K. Edelknabe und Zögling der K. K. Theresianischen Akademie in Wien.
3) Eduard, * Hagberg 27. Mai 1895.

Saint-Quentin, s. Bigot de Saint-Quentin.

Salburg.

Katholisch. — Rittermäßiger Reichsadel mit Wappenbesserung d. d. Prag 16. Jan. 1571 (für die Brüder Oswald, Gottfried und Heinrich die Salburger); oberösterr. Ritterstand 6. Aug. 1605; Bestätigung des rittermäßigen Reichsadels als „von Salburg zu Aichperg und Falkenstain" und Wappenbesserung (Falkenstein) d. d. Prag 22. Mai 1607 (für Heinrich Salburger von Aichberg); Reichsfrhr. mit „Frhr. auf Falkenstein, Hochhaus und Altershofen" d. d. Prag 1. Mai 1608; Reichsgf. und erbländ.-österr. Gf. d. d. Salzburg 3. Nov. 1665 (s. Jahrg. 1875, S. 736); immatrikuliert im Kgr. Bayern bei der Gfnklasse 8. Nov. 1814. — Besitz: Das Fideikommiß Altenhof, Falkenstein, Hochhaus und Leonstein, OÖsterr. — Erste Aufn. 1838.

† Johann Nepomuk Graf und Herr von Salburg, Freiherr auf Falkenstein, * . . 8. Dez. 1809, † Leonstein 23. Nov. 1865, Fkherr. K. K. Km.; ⚔ . . 6. Sept. 1832 mit Aloysia Klara Barbara Theresia Elisabeth Gyömörey von Györi Gyömöre und Töllwár, * . . 12. Aug. 1815, † Linz 5. Febr. 1894, StkrD.

Kinder: 1. † Otto Arthur Adelbert, * Magyar-Adád 26. April 1834, † Graz 4. Dez. 1891, Fkherr, K. u. K. Km. und Rittm. a. D.; ⚔ Egendorf 12. Okt. 1867 mit — Hildegard Anna Franziska Ernestine Holenia, * Egendorf 9. Jan. 1849. [Graz.]

Kinder: 1) Editha Ernestine Luise Hildegarde, * Leonstein 14. Okt. 1868; ⚔ Graz 5. März 1898 mit Dr. phil. Franz Frhrn Krieg von Hochfelden. [Arco.]

2) Theodor Edmund Johann Nepomuk Otto, * Leonstein 7. Jan. 1870, Fkherr. Dr. jur., K. u. K. Olt. i. R.; ⚔ Gmunden 5. Nov. 1896 mit — Olga Freiin von der Decken gen. von Offen, * Groß-Kaniža 30. Dez. 1876 (luth.). [Leonstein.]

Kinder: (1) Hertha, * Gmunden 12. Juli 1899.
(2) Ilse Norberta Gustava Olga, * Leonstein 5. Mai 1904.
(3) Heinrich Norbert Wilhelm, * Leonstein 4. Aug. 1905.

3) Maria Gabriele Ernestine Luise Hildegard, * Leonstein 14. Okt. 1873; ⚔ Graz 22. Juli 1899 mit Dr. Karl Ritter von Jäger, K. K. Ldespräs. a. D. [Graz.]

2. Xavera Isidora Stephanie Viktoria Aloysia, * Altenhof 28. Okt. 1847, StiftsD. des K. K. adeligen Damenstifts „Maria Schul" in Brünn. [Linz.]
3. Julius Richard Stephan Viktor Joseph, * Altenhof 13. Dez. 1853, K. u. K. Km., Statth.-Rat und Vorstand der Bez.-Hptmschaft in Gmunden; ⚔ Wien 22. Febr. 1879 mit — Helene Gfin Schaffgotsch, * .. 12. April 1847.
   Kinder: 1) Emanuel Julius Joseph Maria, * Linz 2. Jan. 1880, K. u. K. Lt. im Ul.-Rgt Nr. 12. [Stuhlweißenburg.]
   2) Marie-Agnes Helene Aloysia, * Linz 18. Mai 1881.
4. Aloysia Norberta Franziska Josepha Antonia Kasparine, * Altenhof 5. Juli 1855; ⚔ Linz 14. Febr. 1876 mit Otto Frhrn von Spiegelfeld, K. K. Statth.-Rat a. D. [Linz.]

Saldern-Ahlimb-Ringenwalde*.

Evangelisch. — Niedersächsischer Uradel; preuß. Namenvereinigung „von Saldern genannt von Ahlimb" d. d. Teplitz 6. Aug. 1827 und entsprechende Wappenvereinigung d. d. Berlin 14. Aug. 1830 (beides für den nachmaligen Gfn Herrmann, † 28. Juni 1854, s. unten); preuß. Gf unter der Namensform „Graf von Saldern-Ahlimb-Ringenwalde" (für Hermann und seine männliche Deszedenz), geknüpft an den Besitz des Fideikommisses, die Erstgeburt und an die Geburt aus adeliger Ehe, d. d. Berlin 15. Okt. 1840. — Besitz: Das 2. Jan. 1751 von Behrend Friedrich von Ahlimb, † 1757, gestiftete Fideikommiß Ringenwalde (seit 1250 im Lehensbesitz der Ahlimbschen Familie) mit Ahlimbsmühle, Ahlimbswalde, Poraß und Luisenau und das 1877 dem Fideikommiß einverleibte Rittergut Libbesicke, Kr. Templin. — Erste Aufn. 1842; s. Jahrg. 1857, S. 7, und Jahrg. 1889, S. 854.

† Herrmann Emil Edmund 1. Graf von Saldern-Ahlimb-Ringenwalde, * Dessau 30. Jan. 1801, † Berlin 28. Juni 1854, Bes. des Rittergutes Libbesicke, Kgl. preuß. Khr; ⚔ Ringenwalde 28. Juni 1827 mit Luise Karoline Wilhelmine von Ahlimb, * Ringenwalde 11. Febr. 1808, † Wiesbaden 13. April 1876, Fkherrin.

Kinder, von Saldern-Ahlimb: 1. Emma Karoline Helene, * Berlin 24. Nov. 1830, ⚔StiftsD. von Zehdenick, HofD. J. D. der † Fstin von Liegnitz. [Homburg v. d. H.]
2. Marie Luise, * Ringenwalde 23. Juli 1834; ⚔ das. 28. Sept. 1857 mit Adolf Frhrn von Nauendorf, † Potsdam 11. Juli 1878, Hzgl. nass. Khrn, Kgl. preuß. Major a. D. [Potsdam.]
3. † Maximilian Alexander Andreas, * Ringenwalde 6. Juli 1838, † Homburg v. d. H. 2. Dez. 1904, Kgl. preuß. Major a. D. [verzichtete auf das ihm durch den Tod seines Bruders Hugo zugefallene Fideikommiß zugunsten seines Sohnes]; ⚔ Bornhagen 4. Okt. 1884 mit — Luise von Klocke, * Düsseldorf 18. Juni 1856. [Bornhagen bei Eichenberg.]
   Sohn: Franz Hugo Ferdinand Julius Karl Leopold Graf von Saldern-Ahlimb-Ringenwalde, * Straßburg i. E. 17. Mai 1886, Fkherr. [...]
4. Otto Julius Aschwin, * Ringenwalde 3. Sept. 1843, Kgl. preuß. Gen.-Lt. z. D., RRr des Joh.-O. [Berlin.]
5. Heinrich Burchhard Ferdinand, * Berlin 12. März 1845, Kgl. preuß. Hptm. a. D. [...]
6. Karoline Luise Wilhelmine, * Berlin 28. Aug. 1849; ⚔ das. 16. Mai 1872 mit Friedrich Burggfn und Gfn zu Dohna-Lauck, Fkherrn auf Lauck, OBurggfn im Kgr. Preußen, Erz. [Lauck.]

Salis.

rätisch-lombardischer Uradel. — Der Chur 1877 von Mitgl. fast sämtlicher Linien gegründete Geschlechtsverband hält das. jährlich einen Geschlechtstag ab; Vorstand: Ludwig Rudolf Frhr von Salis in Zürich. — Erste Aufn. 1827. Vgl. auch den gleichnamigen Artikel im Taschenbuch der Freiherrl. Häuser.

A. Salis-Zizers. (Katholisch.)

Erbländ.-österr. Frhr. 1639; Reichsgf. mit Wappenvermehrung d. d. Wien 26. Aug. 1694. — Besitz: Das vom Frhrn Johann Rudolf gestiftete Senioratsfideikommiß Zizers, Kanton Graubünden.

I. Linie.

Stifter: Gf Rudolf, * Sondrio 1730, † 1820. — Österr. Bestätigung des Gfnstandes d. d Wien 10. Febr. 1817 (für den Gfn Rudolf aus Tirano).

Rudolf Graf von Salis-Zizers, * Tirano 19. März 1791, † Mailand 21. April 1848, Senioratsfkherr (1845—48); ⚔ . . mit Maria Caini, * Sondrio 18. März 1796, † Tirano 15. Juli 1836.

Söhne: 1. † Rudolf, * Tirano 5. Dez. 1813, † Mailand 2. Febr. 1888, Abt.-Chef des Provinzialrats in Mailand; ⚔ . . 23. Juli 1851 mit — Maria Contessa Attendolo-Sforza-Bolognini, * San Angelo, Prov. Mailand, 20. Sept. 1836. [Mailand.]

Töchter: 1) Adelaïde, * Mailand 2. Febr. 1855.

2) Guglielmina, * Mailand 19. Okt. 1858.

† Ulysses, * Tirano 22. Okt. 1819, † Esine 26. Juni 1893, Chef des Kgl. italien. Zivilingenieurkorps in Mailand; ⚔ Edolo 20. Aug. 1850 mit — Teresa Calvi, * Edolo 25. Aug. 1826. [. . .]

Tochter: Maria-Felicita, * Tirano 18. Febr. 1852; ⚔ Mailand 1. Sept. 1872 mit Dr. jur. Francesco Sortoli. [Sondrio.]

Joseph, * Tirano 21. Okt. 1827, Seniorats fkherr, Weltpriester. [Palazzo Salis in Tirano, Italien.]

Philipp Stanislaus, * Tirano 15. Febr. 1831. [Mailand.]

II. Linie.

Stifter: Gf Simon, * 24. Sept. 1756, † . . Juli 1827, Bruder des Stifters der I. Linie.

Simon Graf von Salis-Zizers, * . . 24. Sept. 1756, † Chieji . . Juli 1827, Kgl. sizilian. FML.; ⚔ . . mit Maria Emilie Josepha Freiin von Salis-Zizers, * . ., † . . 21. Jan. 1800.

Söhne: 1. † Franz Simon, * . . 20. Febr. 1777, † . . 23. Okt. 1845, Fkherr (bis 1845), Kgl. französ. Oberst, Päpstl. Gen. und Kmdt der 3. Mil.-Div.; ⚔ . . 2. Sept. 1800 mit Josepha von Peterelli, * . . 1780, † Zizers 4. Febr. 18 . . .

Sohn: † Johann Heinrich, * . . 20. Nov. 1805, † . . 3. Juni 1858, Seniorats fkherr, K. K. Km., FML. und Divisionär des 4. AKorps; ⚔ . . 23. Okt. 1838 mit Theresia Gfin von Salis-Zizers, * . . 7. Okt. 1815, † . . 24. Aug. 1876, StkrD.

Kinder: (1) Maria Gabriela, * . . 10. Febr. 1841. [Zizers.]

(2) Maria Faustina Henrietta, * . . 8. Aug. 1843, FD. des K. K. adeligen Damenstifts „Maria Schul" in Brünn. [Gmunden und Innsbruck.]

(3) Maria Luise Henriette, * . . 3. Okt. 1844. [Zizers.]

(4) Maria Emilia Lukrezia, * . . 7. Sept. 1847. [Zizers.]

(5) Anton Wilhelm Franz Rudolf Heinrich Fidel, * . . 4. Dez. 1849, K. u. K. Km.; ⚔ Innsbruck 15. Sept. 1881 mit — Leopoldine Gfin Schaffgotsch, * Bonn 4. Juli 1853, StkrD. [Zizers und Innsbruck.]

Töchter: a. Maria Franziska Ignazia Pia Fidelia, * Innsbruck 22. Sept. 1882.
b. Maria Thereſia Anna Fidelia, * Gries bei Bozen 13. Jan. 1885.

2. † Rudolf, * Zizers 29. Jan. 1779, † Wien 1. April 1840, K. K. Km., GRat und FMLt., Oberſthofm. des Ehzgs Franz Karl; ⚭ . . . mit . . Freiin van Swieten, * . ., † . . 1811; II) . . . 27. Dez. 1814 mit Thereſia Freiin von Bühler, * . . 13. Sept. 1791 (luth.), † . . 17. Juni 1868.

Kinder 2r Ehe: 1) † Heinrich Rudolf, * Wien 8. April 1829, † . . 17. April 1860, K. K. Rittm. a. D.; ⚭ Brünn 30. Dez. 1855 mit Maria Gfin Murray, * Wien 26. Aug. 1826, † daſ. 3. Juni 1871, StkrD.

Tochter: Almerie Thereſe Everilde, * Brünn 9. Okt. 1856, Herrin auf Diwak und Polehraditz (3455 Joch), Kr. Brünn; ⚭ Brünn 1. Juni 1878 mit Karl Frhrn von Levetzow, K. u. K. Rittm. a. D. [Schloß Diwak bei Auſpitz.]

2) Josepha, * Kalksburg, NÖſterr., 1. Juli 1831, StkrD.; ⚭ Sokolnitz, Mähren, 17. Juni 1862 mit Anton Gfn Ledóchowski, * Lipnica 21. Febr. 1885, Herrn auf Lipnica und Królówka, K. u. K. Km. und Rittm. a. D. [Lipnica, Galizien.]

B. Salis-Soglio. (Katholiſch, anglikaniſch und reformiert.)

(In Großbritannien naturaliſiert durch Parlamentsakte vom 24. März 1730.) Reichsgf d. d. Wien 12. März 1748; großbritann. Anerkennung des Gfnſtandes d. d. St. James 4. April 1809.

† Hieronymus Graf von Salis-Soglio, * Chiavenna 14. Febr. 1771, † Dawley Curt 20. Okt. 1836, Deputy Lieutenant der Gfſchaften Middlesex und Armagh; ⚭ I) . . 15. März 1797 mit Sophie Drake, * . ., † . . 14. Juni 1803; II) . . 1806 mit Penelope Freeman, * . ., † . . 20. Dez. 1807; III) . . 10. Mai 1810 mit Henriette Juliane Foſter, * . . 1786, † . . Nov. 1856.

Söhne: a) 1r Ehe: 1. † Peter Johannes, * London 26. Febr. 1799, † . . 1871, Oberſtlt. in der engl. Miliz, Deputy Lieutenant der Gfſchaft Armagh; ⚭ I) . . 19. Okt. 1821 mit Henriette de St.-Denis de Grancy, * . ., † . . Okt. 1822; II) . . 19. Juli 1824 mit Cécile Marguerite Henriette Bourgeois, * . ., † . . 7. März 1892.

Kinder 2r Ehe: 1) † Johann Franz Wilhelm, * . . 28. Aug. 1825, † . . 6. Aug. 1871; ⚭ . . 11. Febr. 1862 mit Amalie Franziska Henriette Tower, * . . 28. Juli 1837, † . . Jan. 1885.

Kinder: (1) Katharina Sophie, * Hillingdon Place . . Jan. 1862 (anglik.), ⚭ . . Juli 1895 mit Thomas Hare. [Cahir, Irland.]

(2) Johann (John) Franz Karl, * Hillingdon Place 19. Juli 1864, Herr des Schloſſes Bondo, Kanton Graubünden, Kgl. großbritann. Leg.-Rat in Berlin; ⚭ Brüſſel 6. Dez. 1890 mit Hélène de Riquet, Comteſſe de Caraman-Chimay, * Menars 18. Aug. 1864 (kath.), † Brüſſel 31. Mai 1902.

Söhne: a. Johann Eugen, * Brüſſel 4. Okt. 1891.
b. Anton Dionys Rudolf, * Brüſſel 2. Jan. 1897.
c. Peter Franz, * Brüſſel 18. Mai 1902.

(3) Heinrich Rudolf, * Hillingdon Place 30. Juli 1860 (anglik.); ⚭ . . 9. Mai 1893 mit — May Lambert, * . . (anglik.). [. . .]

2) Peter, * Neuchâtel 22. Nov. 1827 (anglik.), Konſervator des Kunſtmuſeums in Neuchâtel; ⚭ I) . . Juli 1868 mit Aimée Adèle Amande L'Huillier, * . ., † . . 1872; II) . . 24. Okt. 1874 mit — Agnès Luiſe la Trobe, * . . 2. April 1837. [Neuchâtel.]

Tochter 2r Ehe: Elisabeth Sophie, * . . 21. Mai 1880; ⚭ . . 24. Sept

1901 mit Godefroy Jean Henry Louis Baron de Blonay. [Schloß Grandson, Kanton Waadt.]

3) Anna Sophia Elisabeth, * . . 28. Juli 1832 (anglik.); ⚔ . . 24. Sept. 1858 mit Gaudenz Frhrn von Salis-Seewis, † Chur 27. März 1886, Mitgl. des schweizer Nationalrats (s. C.). [Chur.]

4) Robert Jean Drake, * . . 13. Febr. 1837 (anglik.); ⚔ . . 7. Okt. 1870 mit — Elisabeth von Tscharner, * . . 7. Sept. 1846. [Chur.]

Kinder: (1) Cäcilie Clara, * Chur 18. Aug. 1871; ⚔ Ragaz 27. Sept. 1901 mit Dr. jur. Oskar Jurnitschek. [Chur.]
(2) Johann Baptista (Hans), * Chur 18. Mai 1873, Rechtsanwalt. [Chur.]
(3) Peter Georg, * Chur 29. Sept. 1874. [Chur.]
(4) Robert, * Chur 3. Nov. 1876. [Chur.]
(5) Franz Albert, * Chur 23. März 1878, Förster. [Chur.]

— b) 3r Ehe: 2. † Rudolf Leslie, * . . 9. Mai 1811, † . . 13. März 1880, Kgl. großbritann. Gen.-Lt.; ⚔ . . 8. Nov. 1875 mit Auguste verw. Derville, geb. . ., * . ., † . . .

3. Leopold Fabius, * . . 26. April 1816, Mitgl. des Hauses von Neu-Süd-Wales; ⚔ Sidney . . 1844 mit — Charlotte MacDonald, * . . . [Tarwa, Neu-Süd-Wales.]

Töchter: 1) Wilhelmine Jane, * . . 12. Juni 1845.
2) Harriet Sarah, * . . 24. April 1848.

4. Johann Heinrich Anton Gubert, * Paris 19. Dez. 1819; ⚔ . . 1848 mit Julia Stanley Palmer Shum, * . ., † . . 8. Sept. 1890. [. . .]

Töchter: 1) Georgina Henrietta, * . . 1849; ⚔ . . 1867 mit Arthur Garratt, Kgl. großbritann. Oberstlt. a. D. [. . .]
2) Eva Lätitia Marie, * . . 1857.

5. Heinrich Hieronymus Augustin Jane, * Pisa 16. Febr. 1828, Revd, anglikan. Pastor; ⚔ . . 29. März 1853 mit Grace Elisabeth Henley, * . ., † . . . [Portnall Park, Surrey.]

Kinder: 1) Rudolf, * . . 10. Dez. 1854; ⚔ . . 27. Juni 1878 mit — Edith Luise Catherine Rhonsby, * . . . [. . .]
2) Cecil Jane, * . . 31. Mai 1856, Advokat; ⚔ . . 3. Sept. 1889 mit — Rachel Elisabeth Francis Waller, * . . . [. . .]

Kinder: (1) Heinrich Edmund Challoner, * . . 17. Juli 1891.
(2) Tochter . ., * . . 16. Okt. 1893.

3) William, * . . 1857, Kgl. großbritann. Marinekpt.; ⚔ . . 14. Mai 1889 mit — Elise Coope, * . . . [. . .]

Kinder: (1) Rudolf Heinrich, * . . 25. Mai 1890.
(2) Tochter . ., * . . 21. März 1892.

4) Karl, * . . 1860, Revd, Vikar von St. Michaels, Milverton.
5) Georgina, * . . 1861; ⚔ . . 19. Jan. 1888 mit Robert Abercromby Hamilton, Revd, Vikar von Stoke, Lyne, Oxford.

C. Salis-Seewis*. (Katholisch und reformiert.)

Reichsfrhr. d. d. . . 20. Jan. 1588; franz. comte (primog.) d. d. Versailles 1. Febr. 1777.

† Johann Ulrich Comte de Salis-Seewis, * . . 25. Sept. 1740, † . . 15. Nov. 1815, Ldeshptm.; ⚔ . . 1760 mit Jakobea von Salis-Bothmar, * . . 1741, † . . 17. Dez. 1791.

Söhne: 1. † Johann Gaudenz Gubert Comte de Salis-Seewis, * . . 26. Dez. 1762, † . . 29. Jan. 1834; ⚔ . . 26. Dez. 1793 mit Ursina von Pestalozzi, * . ., † . . 27. Juni 1835.

Söhne: 1) † Johann Ulrich Dietegen Comte de Salis-Seewis, * . . 19. Sept. 1794, † . . 14. März 1844; ⚔ . . 6. Jan. 1822 mit Barbara von Cleric, * Chur 10. Febr. 1801, † daf. 15. Dez. 1862.

Kinder: (1) Anna Ursina Amalie Freiin von Salis-Seewis, * . . 20. Okt. 1822. [. . .]

(2) † Johann Gaudenz Gubert Dietegen Comte de Salis-Seewis, * Malans 26. Jan. 1824, † . . 2. Jan. 1873, Mitbes. des Bothmargutes in Malans, K. u. K. Hptm. a. D.; ⚔ . . 4. Juli 1857 mit — Wilhelmine Thereſe Maximiliane von Vraniczany-Dobrinović, * . . 17. Mai 1839, † Karlſtadt 28. Dez. 1898.

Kinder: a. Wilhelmine (Wilma) Barbara Freiin von Salis-Seewis, * Chur 10. Aug. 1859; ⚔ . . 27. Mai 1885 mit Johann Labas Edlem von Blažkovec, Kgl. ungar. Bez.-Vorſtand in Pojega, Kroatien.

b. Julie Urſine Freiin von Salis-Seewis, * Bregenz 3. März 1861.

c. Johann-Ulrich Gaudenz Comte de Salis-Seewis, * Karlſtadt 8. Dez. 1862, K. u. K. Oberſt im Inf.-Rgt Nr. 76. [Eßztergom.]

d. Gubert Ambros Dietegen Freiherr von Salis-Seewis, * Malans 25. Jan. 1864, K. u. K. Hptm. im 2. Rgt der Tiroler Kaiſerjäger; ⚔ Wien 24. April 1900 mit — Eliſabeth (Elſe) Pauline Angelika von Liebenberg de Zſittin, * Wien 19. Mai 1880. [Rovereto.]

e. Johann Gaudenz Peter Dietegen Freiherr von Salis-Seewis, * Malans 4. März 1866, Direktor der erzhzgl. Domäne Konopiſcht, Böhmen; ⚔ Wien 17. April 1899 mit — Marie (Mary) Emilie Hildegard Pauline von Liebenberg de Zſittin, * Königsberg i. Pr. 3. Okt. 1876. [Beneſchau.]

f. Franz Emile Dietegen Freiherr von Salis-Seewis, * Karlſtadt 15. Jan. 1872, Dr. theol. et phil., Weltprieſter. [Agram.]

(3) Barbara Auguſta Freiin von Salis-Seewis, * . . 18. Dez. 1827. [Karlſtadt.]

(4) † Peter Freiherr von Salis-Seewis, * . . 5. Okt. 1831, † München 18. Dez. 1888, K. u. K. Hptm. a. D.; ⚔ . . 1858 mit — Fanny Popp von Wildheim, * . . . [Brüſſel.]

Tochter: Paula Pierra Vincentia Freiin von Salis-Seewis, * . . 1. Aug. 1859.

2) † Johann Jakob Freiherr von Salis-Seewis, * . . 23. Mai 1800 (reform.), † . . 17. Juli 1881, Mitbeſ. des Bothmargutes, Richter in Malans und Oberſt des 5. Bat. der Bündener Ldw.; ⚔ . . 6. Jan. 1822 mit Anna Barbara von Jenatſch, * . ., † Chur 7. Okt. 1856.

Kinder, Freiherren und Freiinnen von Salis-Seewis: (1) Helena Margareta, * . . 23. April 1824; ⚔ . . 11. Mai 1844 mit Friedrich Frizzoni. [Bergamo und Schloß Bothmar.]

(2) † Johann Gaudenz Dietegen, * . . 4. Dez. 1825, † Chur 27. März 1886, Nationalrat in Bern und Mitgl. des Großen Kantonrats für den Kr. Maienfeld; ⚔ . . 24. Sept. 1858 mit — Anna Gfin von Salis-Soglio, * . . 28. Juli 1832 (ſ. B.). [Chur.]

Töchter: a. Anna Barbara Cäcilia, * . . 22. Juli 1859; ⚔ . . mit Dr. Paul Sprecher von Bernegg. [Chur.]

b. Helene Eliſabeth, * Chur 8. Juni 1863; ⚔ . . mit Friedrich von Tſcharner, Oberſten. [Andermatt.]

(3) Anna Barbara, * . . 1. Juli 1829; ⚔ . . 9. Okt. 1850 mit Simeon von Bavier, † . ., ſchweizer. a. o. G. u. b. M. am Kgl. italien. Hofe. [Malans.]

(4) Johann Ulrich, * . . 17. Aug. 1838, ſchweizer Major im Gen.-Stab, ⚔ Bevers 12. Aug. 1886 mit — Klara Freiin von Salis-Soglio, * Turin 24. Okt. 1855. [Malans.]

Söhne: a. Hans Wolf Eugen Rudolf, * Malans 17. Mai 1887.

b. Guido Gaudenz Dietegen, * Malans 11. Sept. 1888.

c. Franz Friedrich, * Malans 4. Juli 1893.

2. † Gubert Abraham Dietegen Freiherr von Salis-Seewis, * .. 1767, † .. 18. März 1840, Oberstlt.; ⚔ .. mit Perpetua Freiin von Salis-Soglio, * .., † .. 31. Aug. 1845.

Sohn: † Johann-Ulrich Dietegen Freiherr von Salis-Seewis, * .. 30. Dez. 1794, † .. 5. Dez. 1863, Herr der Güter in Malans und Soglio, Kgl. niederländ. Hptm. im 31. Schweizer-Rgt von Sprecher; ⚔ .. 15. Okt. 1825 mit Perpetua Freiin von Salis-Grüsch, * .. 20. Juni 1805, † .. 24. April 1873.

Sohn: † Gubert Abraham Dietegen Freiherr von Salis-Seewis, * Malans 4. Mai 1835, † das. 14. März 1899, Herr der Güter in Malans und Soglio im Bergell, Kgl. sizilian. Lt. a. D.; ⚔ Parpan 18. Juni 1861 mit — Agathe Maria Sprecher von Bernegg, * Luzein im Prättigau 13. Juli 1842. [Luzein.]

Kinder, Freiherren und Freiin von Salis-Seewis: a. Johann Ulrich Gubert Dietegen, * Malans 5. Juni 1862; ⚔ das. .. Juni 1900 mit — Anna Clavadetscher, * ... [Malans.]

Kinder: a) Gubert Dietegen, b) Anna, } Zwillinge, * Malans 1. April 1901.

b. Perpetua Margareta Lukretia Karolina, * Malans 4. Juni 1864; ⚔ .. mit Eugen Secchi. [Chur.]

c. Rudolf Meinard Dietegen, * .. 4. Jan. 1866. [Malans.]

d. Andreas Friedrich Dietegen, * .. 7. Febr. 1868. [.., Südamerika.]

e. Georg Albert Dietegen, * .. 29. März 1875; ⚔ Ragaz 8. Okt. 1900 mit — Auguste Brunner, * St. Gallen ... [St. Gallen.]

Saluzzo.

(S. Goth. Hofkalender, III. Abteilung.)

Sandizell.

Katholisch. — Oberbayerischer Uradel mit gleichnamigem Stammhaus bei Schrobenhausen; Reichsfrhr. d. d. .. 24. Jan. 1640; kurbayer. Anerkennung d. d. .. 24. Jan. 1677; Reichsgf. und bayer. Gf. d. d. München 26. April 1790 (vom Kurfstn Karl Theodor von Pfalzbayern, als Reichsvikar); immatrikuliert im Kgr. Bayern bei der Gfnklasse 16. Nov. 1809. — Besitz: Das im Jahre 1827 gestiftete Fideikommiß Sandizell (1070 ha; seit Urzeiten im Bes. der Fam.), OBayern, und in Verbindung mit diesem erbl. Reichsrat der Krone Bayern. — Erste Aufn. 1831.

† Max Joseph Ortolf Graf von und zu Sandizell, * Neuburg a. d. D. 7. Jan. 1816, † München 15. Dez. 1881, Fkherr ꝛc., Kgl. bayer. Km. ꝛc., Großkomtur des Kgl. bayer. St. Georg-O.; ⚔ München 15. Nov. 1864 mit — Sophie Prssin von Thurn und Taxis, * Würzburg 13. Aug. 1835. [Sandizell.]

Kinder: 1. Karl Theodor Kajetan Maximilian Ortolf Maria, * München 2. Okt. 1865, Fkherr und erbl. Reichsrat der Krone Bayern, Kgl. bayer. Km. und Rittm. der Ldw.-Kav., Rr des Kgl. bayer. St. Georg-O.; ⚔ Graz 26. Mai 1891 mit — Wanda Gfin von Lamberg, * Graz 1. Okt. 1867, StkrD. [Schloß Sandizell bei Schrobenhausen.]

Sohn: Karl Max Raimund Samuel Ortolf Vollrat, * Sandizell 4. Okt. 1895.

2. Elisabeth Karoline Julie Maria, * München 6. Mai 1867.

3. Luise Karoline Julie Maria, * Sandizell 25. März 1868. [München.]

4. Joseph Marquard Max Ortolf Maria, * Sandizell 5. April 1869, Kgl. preuß. Lt. a. D. [München.]

5. Adelheid Elisabeth Julie Eugenie Maria, * Sandizell 24. März 1872; ✕ München 21. Juli 1900 mit Theodor Frhrn von Bequel-Westernach, Herrn auf Kronburg bei Memmingen, Kgl. bayer. Km.
6. Mathilde Julie Luise Adele Maria, * Sandizell 17. Juni 1875.

Sándor von Szlavnicza.

Im Mannesstamme erloschen.

Katholisch. — Ungar. Gf. d. d. Wien 27. Aug. 1787. — Erste Aufn. 1828.

† Moritz Graf Sándor von Szlavnicza, * . . 23. Mai 1805, † . . 23. Febr. 1878, Herr auf Bajna, Bia und Both, Ungarn, und Kowalowitz (298 Joch), Mähren, K. u. K. Km.; ✕ . . 8. Febr. 1835 mit Leontine Prjssin von Metternich-Winneburg, * . . 18. Juni 1811, † . . 16. Nov. 1861, Herrin auf Kojetein ꝛc., K. u. K. PD. und StkrD.

Tochter: Pauline Klementine Marie Walpurga, * . . 26. Febr. 1836, Fkherrin auf Kojetein mit Witzomierzitz und Dieditz (zus. 4997 Joch), Kr. Olmütz, K. u. K. PD. und StkrD. [österr. Genehmigung zur Führung des Namens „Metternich-Sandor" d. d. . . 4. Juni 1897]; ✕ Wien 13. Juni 1866 mit Richard Fstn von Metternich-Winneburg, † Wien 1. März 1895, K. u. K. Km., GRat und a. o. Botschafter. [Wien.]

Saracini von Belfort.

Katholisch. — Schon 1250 vorkommendes altadeliges Geschlecht. — Patrizier von Trient. Reichs- und bayer. Gf. d. d. München 3. Aug. 1790 (vom Kurfstn Karl Theodor von Pfalzbayern, als Reichsvikar, für Paris Anton Nobile Saracini de Belfort — von der Jüngeren Linie); tridentinischer Gfnstand d. d. . . 18. Sept. 1790 (für denselben); Bestätigung desselben d. d. Wien 14. März 1827 (Diplom d. d. Wien 25. Jan. 1834 vom Kaiser Franz I. für die Kinder des Obigen: Leonhard Anton Joseph Maria — s. unten — und Aloysia); Edmann von Tirol durch A. E. d. d. Schönbrunn 15. Juni 1841 (für den Gfn Leonhard). — Erste Aufn. 1874; s. Jahrg. 1876, S. 751.

† Leonhard Anton Joseph Maria Graf Saracini von Belfort, * Trient 16. Sept. 1800, † Povo 10. Aug. 1871, Herr auf Andel und Molveno, K. u. K. Km.; ✕ . . mit Orsola Cecilia Helena Theresa Gfin Sizzo von Noris, * Trient 18. Aug. 1806, † das. 20. Febr. 1840.

Kinder: 1. † Wilhelm Peter Maria, * Trient 23. Juli 1831, † Wien 11. April 1907, K. u. K. Km. und Rittm. a. D.; ✕ Wien 10. Jan. 1867 mit — Maria Freiin von Eckeles, * Wien 26. Mai 1849. [Wien und Povo, Südtirol.]

Kinder: 1) Paride Valeriano Emanuele Maria, * Wien 31. Dez. 1872, K. K. Adjunkt bei der Staatsanwaltschaft in Bozen.

2) Luisa Klementina Emilia Malwina Benedetta, * Trient 21. März 1876.

2. † Valerian Emanuel Maria, * Trient 21. Nov. 1832, † Masi a Vigo di Meano 30. Sept. 1899, Herr auf Masi a Vigo di Meano, Tirol, und Mitbes. von Castellazzo, Prov. Mantua, K. u. K. Km., GRat und Major a. D., vorm. Oberstlhofm. J. M. der † verw. Kaiserin Maria Anna; ✕ Prag 29. April 1871 mit — Klementine Maria verw. Gfin von Reichenbach-Lessonitz, geb. Richter, * Prag 29. April 1842. [Prag.]

3. Luise Eleonore Mathilde Maria, * Trient 10. Juli 1838; ✕ . . 9. Nov. 1861 mit Paolo Cavaliere Garavaglia De Soresina, † Trient 20. Sept. 1901. [Mailand.]

Sardagna von Neuburg und Hohenstein.

Katholisch. — Adel mit Wappenverleihung (von Mozatis) d. d. Innsbruck 1. Okt. 1579 (vom Ehzg Ferdinand von Tirol); bestätigt d. d. . . 8. Juli 1748 (vom Fstbischof von Trient); Reichsgf. und bayer. Gf. d. d. München 27. Juli 1790 (vom Kurfstn Karl Theodor von Pfalzbayern, als Reichsvikar, für Joseph Karl Sardagna Edlen von Neuburg und Hohenstein); bestätigt 17. Sept. 1790 (vom Fstbischof von Trient); österr. Bestätigung d. d. Wien 14. März 1827 (Diplom d. d. Wien 29. Juli 1828 für Prosper von Sardagna in Trient). — Erste Aufn. und Beschreibung des Wappens im Jahrg. 1885, S. 828.

(S. Jahrg. 1907, S. 745; neuere Nachrichten fehlen.)

Sarnthein.

Katholisch. — Reichsadel d. d. Regensburg 18. Juni 1591 (für David Wagner); Ldmann von Tirol 1633; erbländ.-österr. Frhr. mit dem Prädikat „von und zu Sarnthein" d. d. Bozen 27. Sept. 1650; Reichsgf. unter Weglassung des Geschlechtsnamens „Wagner" und Wappenänderung d. d. Ödenburg 12. Dez. 1681 (s. Jahrg. 1865, S. 751). — Erste Aufn. 1840.

† Maria Aloys Ferdinand Graf von Sarnthein, * Innsbruck 25. Juni 1733, † München 8. Sept. 1809, K. K. Km., GRat und Appell.-Ger.-Präs.; ⚭ I) Innsbruck . . 1762 mit Maria Karolina Gfin von Trapp, * Innsbruck 31. Dez. 1746, † das. 16. Juni 1788; II) Innsbruck 4. Jan. 1792 mit Maria Anna Gfin von Welsperg, * . . 1763, † Innsbruck 30. März 1828, K. u. K. PD. und StkrD.

Söhne 2r Ehe: 1. † Maria Joseph Karl Leopold Leonhard, * Innsbruck 15. Nov. 1794, † das. 15. März 1851, K. K. Km. und Gubernialsekr.; ⚭ Innsbruck 28. Aug. 1832 mit Maria Theresia Aigner von Aigenhofen, * Innsbruck 17. Aug. 1812, † das. 14. Dez. 1853.

Kinder: 1) † Johann Gottfried Willibald, * Innsbruck 7. Juli 1833, † das. 7. März 1886, Dr. jur., K. K. Finanzrat; ⚭ Absam . . 1860 mit — Therese Lantschner, * Innsbruck 20. Mai 1825. [Innsbruck.]

Sohn: Ludwig Maria, * Hermannstadt 4. Jan. 1861, K. K. Statth.-Sekr. und Leiter der Bez.-Hptmschaft in Ampezzo.

2) † Otto Ludwig Felix Maria, * Innsbruck 6. Dez. 1837, † das. 4. Sept. 1899, K. K. Hofrat a. D.; ⚭ Völs 9. Juni 1863 mit Marie Wirth, * Schwaz 7. Sept. 1842, † Innsbruck 10. März 1903.

Kinder: (1) Otto Ludwig, * Werfen 4. Aug. 1863, K. K. Min.-Sekr. im Eisenbahnmin.; ⚭ Lichtenberg bei Saalfelden 12. Okt. 1897 mit — Sidonie Magdalene Aicher von Aichenegg, * Wien 22. Sept. 1857. [Wien.]

Kinder: a. Maria Modesta Sidonie Ottilie Theresia Sophia Aloysia, * Wien 21. Sept. 1898.

b. Johannes Evangelist David Ludwig Adolf Otto Jacob Ignatius, * Wien 11. Jan. 1900.

c. Otto Adolf Gottfried Rudolf Karl Maria Josef, * Neu-Lengbach bei Wien 19. Juli 1902.

d. Sidonie Aloysia Anna Elisabeth Bertha Mathilde Maria, * Wien 19. Nov. 1903.

(2) Maria Theresia, * Werfen 28. Sept. 1865; ⚭ Innsbruck 25. Nov. 1893 mit Alfred Hausenblas, K. u. K. Gen.-Major. [Rzeszów, Galizien.]

(3) Theresia, * Werfen 1. Jan. 1867; ⚭ Innsbruck 10. April 1893 mit Joseph Malfatti, K. u. K. Lt. der Res. [Innsbruck.]

(4) Sophie, * Werfen 15. April 1869; ⚭ Wilten 7. April 1896 mit Dr. jur. et phil. Tullius Ritter Sartori von Monte-Croce,

† Innsbruck 11. Febr. 1905, K. K. o. ö. Prof. des deutschen Rechts an der Univ. Innsbruck. [Trient.]

(5) Aloysia Maria, * Salzburg 25. Mai 1872; ⚔ Innsbruck 12. Sept. 1896 mit Dr. jur. Adolf Ritter Weiß von Teßbach, Advokaturskonzipienten, K. u. K. Lt. der Res. [Wien.]

(6) Rudolf Ludwig, * Linz 16. Febr. 1883, K. K. Statth.-Konz.-Prakt. [Innsbruck.]

3) Bertha, * Innsbruck 15. Jan. 1840; ⚔ Einsiedeln 22. Nov. 1869 mit Adelrich Benziger, † New York 18. Febr. 1878, Buch- und Kunsthändler in Einsiedeln, New York und Cincinnati. [New York.]

4) Karoline Anna Maria, * Innsbruck 9. Nov. 1847, im Kloster vom heil. Herzen Jesu in Chicago.

2. † Maria Marquard Aloys, * Innsbruck 23. Juni 1804, † Fonzaso 1. Sept. 1872, Lehensinhaber der Senioratsherrschaft Reinegg, Gutsbes. in Fonzaso; ⚔ Salurn 22. Febr. 1841 mit Pauline Gfin von Coreth zu Coredo und Starkenberg, * Trient 13. Okt. 1821, † Fonzaso 21. Nov. 1885.

Söhne: 1) Norbert Joseph Johann Maria Liberatus, * Fonzaso 20. Dez. 1841 [Görz]; ⚔ Feltre 5. Nov. 1866 mit — Marianna Guarnieri, * Feltre 5. Juni 1843. [. . .]

Kinder: (1) Maria, * Fonzaso 24. Sept. 1867; ⚔ Feltre 20. März 1890 mit Remigio Rocca, Kgl. italien. Hptm. [Turin.]

(2) Maria Marquard Johann Severin, * Fonzaso 25. Okt. 1873. [. . .]

(3) Maria Johann Leonhard Wilhelm, * Fonzaso 25. Juni 1877. [. . .]

2) Heinrich Ludwig Maria, * Fonzaso 19. Okt. 1843; ⚔ Primör 22. Okt. 1887 mit — Amélie Julie Sidonie Marie von Questiaux, * Venedig 25. Jan. 1865. [Trient.]

Kinder: (1) Paula Maria Karolina, * Fonzaso 18. Dez. 1888.

(2) Maria Karl Hieronymus Christian, * Fonzaso 30. Dez. 1889.

Saurma (Sauerma).

Wappenbrief d. d. Linz 5. Juni 1492; rittermäßiger Reichsadel d. d. Augsburg 29. Aug. 1530. — Erste Aufn. 1826; s. Jahrg. 1870, S. 902; Stammreihe im Jahrg. 1893, S. 878. Vgl. auch den Artikel Saurma-Jeltsch im Taschenbuch der Freiherrl. Häuser.

A. Saurma. Haus Jeltsch. (Katholisch.)

Stifter: Konrad, * 1414. — Reichsfrhr. und erbländ.-österr. Frhr. mit dem Prädikat „von und zu der Jeltsch" nebst Wappenbesserung d. d. Prag 18. April 1600. — Beschreibung des Wappens im Jahrg. 1877, S. 776.

I. Linie: Jeltsch.

Stifter: Frhr Johann Sebastian, * 1739, † 1794. — Preuß. Gf. d. d. Berlin 6. Juli 1798 (für den Frhrn Johann Franz, Sohn des Stifters).

† Johann Franz Graf von Saurma, Freiherr von und zu der Jeltsch, * Breslau 21. April 1774, † das. 31. März 1817, Fkherr auf Jeltsch, Gnichwitz und Laskowitz; ⚔ Neuland bei Löwenberg 7. Febr. 1796 mit Anna Gfin von Rostitz-Rieneck, * Lobris 25. Febr. 1768, † Breslau 6. Febr. 1837.

Söhne: 1. † Johann Gustav, * Breslau 30. Juni 1797, † Tworkau 14. Aug. 1879, Fkherr auf Jeltsch, Gnichwitz und Tworkau, Herr auf Kattern, Sanitz und Luisenthal; ⚔ Warmbrunn 12. Juli 1820 mit Anna Gfin Schaffgotsch, * Warmbrunn 5. Sept. 1800, † Tworkau 17. Sept. 1859.

Kinder: 1) † Johann Gustav Leopold, * Breslau 15. Mai 1824, † das 27. Okt. 1885, Fkherr auf Jeltsch, Herr auf Kattern und Luisenthal, Kgl.

preuß. Lt. a. D., EKr des souv. Malt.-KrO.; ⚔ Breslau 21. Mai 1850 mit — Anna Gfin von Balleſtrem, * Plawniowitz 30. Sept. 1830. [Suckau, Kr. Glogau.]

Sohn: Johannes-Evangeliſt Johannes-Baptiſt Karl Guſtav Joſeph, * Breslau 9. Nov. 1851, Fkherr auf Jeltſch mit Beckern, Neu-Vorwerk und Zindel (zuſ. 3067 ha; geſtiftet 1569) in den Kr. Ohlau und Breslau, Herr auf Kattern (193 ha), Kr. Breslau, Luiſenthal (93 ha), Kr. Brieg, und Suckau (222 ha), Kr. Glogau, Ldesälteſter und Kreisdep., Kgl. preuß. Khr und Rittm. a. D., EKr des souv. Malt.-KrO.; ⚔ Sterzendorf 3. Aug. 1875 mit — Erneſtine Freiin von Saurma von und zu der Jeltſch, * Sterzendorf 13. März 1855. [Jeltſch.]

Kinder: a. Johann-Ernſt, * Suckau 18. Okt. 1879, Fkherr auf Gnichwitz (775 ha; geſtiftet 1569), Kr. Breslau, Kgl. preuß. Lt. der Reſ. des Leibkür.-Rgts Nr. 1; ⚔ Endersdorf 8. Juni 1905 mit — Margarete Gfin von Franckenſierstorpff, * Endersdorf 29. April 1887. [Breslau.]

Sohn: Johannes Dietrich Heinrich Guſtav Maria, * Breslau 10. Mai 1906.

b. Johann Hubertus, * Suckau 9. Sept. 1882, stud. jur. [Breslau.]

c. Johann Adelbert, * Suckau 2. Okt. 1883, Kgl. preuß. Lt. im Leib-GHuſ.-Rgt. [Potsdam.]

d. Johanna Maria-Anna, * Jeltſch 8. März 1887.

e. Johanna-Margarete, * Jeltſch 12. Dez. 1891.

2) † Johann Karl Guſtav, * Breslau 24. Dez. 1830, † daſ. 25. Febr. 1899, Fkherr auf Tworkau, Kgl. preuß. Rittm. a. D., EKr des souv. Malt.-KrO.; ⚔ Potsdam 14. Okt. 1856 mit Hedwig Gfin Schaffgotſch a. d. H. Warmbrunn, * . . 21. Jan. 1836, † Tworkau 21. Juli 1902, EO. des Kgl. bayer. Thereſien-O.

Kinder: (1) Johanna Karolina Leopoldina Anna, * Berlin 21. Febr. 1862; ⚔ Tworkau 16. Sept. 1884 mit Georg Gfn von Strachwitz, Herrn auf Neudeck, Kgl. preuß. Rittm. der Ldw.-Kav.

(2) Johanna Maria Agnes Luiſe Auguſta, * Breslau 15. April 1863, im Kloſter vom heil. Herzen Jeſu in Wien.

(3) Thereſia, * Tworkau 29. Mai 1870. [Breslau.]

(4) Wilhelm, * Breslau 12. Dez. 1871, Fkherr auf Tworkau (ſeit 1841 im Beſ der Familie, ſeit Ende 1866 Fideikommiß) mit Ellguth-Tworkau, Buckau und Kamin (zuſ. 1496 ha), Kr. Ratibor, Kgl. preuß. OLt. der Ldw.-Kav. 2. Aufgeb., EKr des souv. Malt.-KrO.; ⚔ Salaberg, NOſterr., 25. Aug. 1904 mit — Klothilde Gfin von und zu Sprinzenſtein, * Kochanietz 8. Dez. 1879.

Söhne: a. Karl, * Tworkau 3. Juni 1905.

b. Herrmann, * Tworkau 16. Okt. 1906.

(5) Johanna Joſephine Eliſabeth Luiſe, * Breslau 4. April 1873. [Breslau.]

3) † Johann Gotthard Moritz, * . . 22. Sept. 1833, † Baden-Baden 19. Sept. 1896, Fkherr auf Gnichwitz, Kgl. württemb. Khr, Kgl. preuß. Lt. a. D.; ⚔ Stuttgart 24. April 1860 mit Maria Roſa Dreifus, * Stuttgart 9. Nov. 1832, † daſ. 27. Nov. 1902.

Töchter: (1) Johanna Maria-Anna Auguſtina Hedwigis Julia Henrietta Bertha Franziska, * Stuttgart 20. Sept. 1861, EO. des Kgl. bayer. Thereſien-O.; ⚔ Stuttgart 10. Mai 1892 mit Joachim Frhrn von Türkheim-Geiſſlern, † Oldenburg 25. Okt. 1893, K. u. K. Km. und Oberſtlt. im Ul.-Rgt Nr. 13, Kammervorſteher Sr. K. u. K. H. des † Ehzgs Otto. [Wiesbaden.]

(2) Johanna Walpurga Hedwigis Margareta Henrietta Rudolfina Georgina Ida Charlotta, * Stuttgart 10. Mai 1863; ⚔ daſ. 31. Okt. 1883 mit

Julius Frhrn von Falkenſtein, Kgl. württemb. Gen.-Major z. D. [Baden-Baden.]

4) Johanna Hedwigis Maria Anna, * Breslau 12. Nov. 1838, ED. des Kgl. bayer. Thereſien-O.; ⚔ Tworkau 21. Juni 1858 mit Franz Gfn von Balleſtrem, Kgl. preuß. WGRat und Major a. D. [Schloß Plawniowitz, Kr. Gleiwitz.]

2. † Johann Moritz, * Breslau 26. April 1802, † Laskowitz 18. Sept. 1876, Fkherr auf Laskowitz, Kgl. preuß. Khr; ⚔ Lorzendorf 15. Juni 1823 mit Pauline Freiin von Saurma-Jeltſch, * Lorzendorf 27. Nov. 1802, † Laskowitz 24. Nov. 1856.

Kinder: 1) Johann Maximilian, * .. 3. Nov. 1828, † (gefallen bei) Cuſtozza 24. Juni 1866, K. K. OLt. im Tiroler Jägerrgt Kaiſer Franz Joſeph; ⚔ Kamienietz 27. Nov. 1850 mit — Sidonia Gfin von Strachwitz, * Kamienietz 28. März 1826. [Schloß Kamienietz.]

2) † Johanne Marie Eliſabeth, * Laskowitz 23. Aug. 1830, † Herſchdorf bei Warmbrunn 25. Juni 1907; ⚔ I) Laskowitz 20. Mai 1850 mit Eduard von Woikowsky-Biedau, † Nieder-Arnsdorf 14. Dez. 1856, Herrn auf Nieder-Arnsdorf und Wickendorf bei Schweidnitz; II) Laskowitz 7. Mai 1859 mit Karl von Rheinbaben (evang.), † Herſchdorf 3. Aug. 1906, Kgl. preuß. Gen.-Major z. D., ERr des Joh.-O.

3) † Friedrich Anton Johannes, * Neuland bei Löwenberg 23. Jan. 1832, † Laskowitz 24. März 1891. Fkherr auf Laskowitz, Kgl. preuß. Khr und Rittm. a. D., ERr des ſouv. Malt.-RrO.; ⚔ Waldburg 10. Jan. 1856 mit Antonie Burggfin und Gfin zu Dohna a. d. H. Schlobitten, * Turin 10. Juni 1836, † Hamburg 14. Sept. 1897, ED. des ſouv. Malt.-RrO. und StkrD.

Kinder (beſitzen gemeinſam Mühlatſchütz — 1101 ha —, Kr. Ols): (1) Johannes Moritz Richard Friedrich, * Berlin 2. März 1857, Fkherr auf Laskowitz (2209 ha; Fideikommiß ſeit 1650), Kr. Ohlau, Kgl. preuß. Rittm. a. D., ERr des ſouv. Malt.-RrO.; ⚔ Madrid 16. Febr. 1901 mit — Marie Eliſabeth Roſalie von Radowitz, * München 3. Nov. 1869. [Schloß Laskowitz.]

Kinder: a. Hans Leuthold Thaſſilo, * Laskowitz 19. Febr. 1902.
b. Juliane Perpetua Johanna Nadine, * Laskowitz 7. Jan. 1904.
c. Johannes Franz Joſeph, * Laskowitz 17. Jan. 1906.

(2) Johanne Mathilde Pauline Marie, * Berlin 3. April 1858, StkrD.; ⚔ Laskowitz 17. Juli 1878 mit Roger Gfn von Seherr-Thoß, Herrn auf Dobrau, Kgl. preuß. Khrn und Major der Reſ. a. D., Mitgl. des preuß. Herrenh. auf Lebenszeit. [Dobrau.]

(3) Johann Thaſſilo, * Laskowitz 7. Okt. 1859, Kgl. preuß. Rittm. der Reſ. des Leibkür.-Rgts Nr. 1; ⚔ Dyhernfurth 24. April 1890 mit — Marie Antoinette Henriette Hedwig d'Abzac, * Paris 17. Mai 1860 (ſ. Jahrg. 1902), Fkherrin auf Dyhernfurth, Kr. Wohlau, ED. des Kgl. bayer. Thereſien-O. [Dyhernfurth.]

Kinder: a. Johanna Maria Antoinette Hedwig Dorothee, * Dyhernfurth 26. Febr. 1891.
b. Johannes Georg Hubertus Maria Venantius Thaſſilo, * Dyhernfurth 17. April 1892.
c. Johannes Konrad Leuthold Maria Ludwig Anton, * Dyhernfurth 25. Aug. 1893.

(4) Johanna Maria Margarete, * Laskowitz 7. Nov. 1860. [Breslau.]

(5) Johann Guſtav Eberhard, * Laskowitz 30. Juni 1864, Kgl. preuß. Hptm. a. D.; ⚔ Warmbrunn 28. Nov. 1903 mit — Eliſabeth Gfin Schaffgotſch, * München 22. Jan. 1872. [Potsdam.]

(6) Johann George Manfred, * Laskowitz 27. Dez. 1865, Kgl. preuß. Rittm. und Esk.-Chef im Drag.-Rgt Nr. 8; ⚔ Laskowitz 20. Okt. 1890

mit — Antoinette Gfin von Paumgarten, * Dresden 7. Nov. 1872. [Ols.]
Kinder: a. Johanna Marie-Antoinette, * Bernstadt 25. Juli 1891.
b. Johann George Manfred, * Bernstadt 1. Febr. 1893, Kgl. preuß. Kadett in Wahlstatt.
c. Johanna Elisabeth Barbara, * Ols 22. Okt. 1897.

(7) Hans Harald, * Laskowitz 6. Juni 1867, Herr auf Dahsau (565 ha), Kr. Wohlau; ⚔ Warmbrunn 10. Jan. 1906 mit — Hedwig Gfin Schaffgotsch, * Greiffenstein 25. Juli 1880. [Schloß Dahsau.]
Sohn: Johannes Harald Maria Antonius Hubertus, * Dahsau 9. Dez. 1906.

(8) Johann Baptist Friedrich Walther, * Laskowitz 12. Nov. 1868, Kais. deutscher Korv.-Kpt. und 1. Off. auf S. M. S. „Hessen". [Kiel.]

(9) Johann Wolfgang, * Laskowitz 5. Mai 1870, Herr auf Köben und Alt- und Neu-Heidau (1172 ha) in den Kr. Steinau und Wohlau, Deichdep., Kgl. preuß. Lt. a. D., EKr des souv. Malt.-KrO.; ⚔ Warmbrunn 6. Febr. 1902 mit — Karoline (Kara) Gfin Schaffgotsch, * Greifenstein 8. Sept. 1878. [Schloß Köben a. d. O.]
Kinder: a. Johann Anton Wolf Albrecht Maria, * Warmbrunn 11. Okt. 1903.
b. Johanna Marie Mathilde Ursula, * Rosnochau 22. Nov. 1904.
c. Johann Joseph Joachim Friedrich Maria, * Warmbrunn 25. März 1906.
d. Johann Ludwig Christoph Leopold Maria, * Warmbrunn 26. Juni 1907.

(10) Johann Hermann Wilhelm, * Laskowitz 25. Aug. 1872, Kgl. preuß. OLt. im GRägerbat. [Potsdam.]

(11) Johann Wilfried, * Laskowitz 24. Nov. 1873, Kgl. preuß. OLt. im 2. GRgt z. F. [Berlin.]

(12) Johanna Maria Elisabeth, * Laskowitz 18. März 1875; ⚔ Prag 10. April 1899 mit Dr. jur. Ferdinand von Förster (evang.), Herrn auf Ober-Mittlau, Kr. Bunzlau, und Moschendorf, Kr. Goldberg-Haynau, EKr des Joh.-O. [Mittlau.]

4) Johann Jaroslaw, * Laskowitz 19. Dez. 1833, Priester der Gesellschaft Jesu. [Graz.]

II. Linie: Lorzendorf-Sterzendorf.

Stifter: Frhr Johann Georg, * 1743, † 1808, dessen Söhne die beiden Äste stifteten.

1. Ast: Lorzendorf*.

Stifter: Frhr Johann Anton, * 1779, † 1836. — Preuß. Gf nach dem Rechte der Erstgeburt aus je adeliger Ehe d. d. Berlin 15. Okt. 1840 (für Johann Alexander, Sohn des Stifters); der Gfntitel ist zugleich geknüpft an den Besitz des im Jahre 1569 gestifteten Fideikommisses Lorzendorf mit Ober-Struse (zus. 723 ha), Kr. Neumarkt, Schlesien.

† Johann Alexander 1. Graf Saurma von der Jeltsch-Lorzendorf, * .. 27. Sept. 1804, † Breslau 2. Jan. 1841, Fkherr; ⚔ Warthau 27. Sept. 1830 mit Luise Gfin von Frankenberg und Ludwigsdorf, * Warthau 30. Jan. 1807, † Lorzendorf 24. Dez. 1876.

Söhne: 1. † Johann Joseph Arthur 2. Graf Saurma von der Jeltsch-Lorzendorf, * Breslau 30. Juli 1831, † Lorzendorf 9. Aug. 1878, Fkherr, Kgl. preuß. Rittm. a. D., EKr des souv. Malt.-KrO.; ⚔ Breslau 7. Jan. 1857 mit — Laura verw. Gfin Renard, geb. Gfin Henckel von Donnersmarck, * Siemianowitz 30. Aug. 1838, Herrin auf Schimmelwitz (462 ha), ED. des souv. Malt.-KrO. und des Kgl. bayer. Theresien-O. [Schimmelwitz bei Obernigk.]

Kinder: 1) Johanna Thereſia Freiin Saurma von der Jeltſch, * Lorzendorf 22. Nov. 1858.
2) Johann Arthur Hugo Alexander 3. Graf Saurma von der Jeltſch-Lorzendorf, * Lorzendorf 14. Aug. 1862, Fkherr, Kgl. preuß. Rittm. a. D., ERr des ſouv. Malt.-RrO.; ⚔ Wien 28. Nov. 1895 mit — Alexandrine Gfin von Karnicka, * Madrid 12. Dez. 1870. [Lorzendorf bei Mettkau.] Kinder, Freiherr und Freiinnen Saurma von der Jeltſch: (1) Alexandrine Marie Julie Amalie Laura, * Potsdam 2. Sept. 1906. (2) Karl-Anton Johannes Arthur Maria, * Lorzendorf 15. Febr. 1898. (3) Lory-Franziska Anna Maria, * Lorzendorf 23. Febr. 1902.

2. † Johann Anton Freiherr Saurma von der Jeltſch, * Adelsdorf 27. März 1836, † Brauchitſchdorf bei Lüben 28. April 1900, Kgl. preuß. WGRat, Kaiſ. deutſcher Botſchafter a. D.; ⚔ Sagan 27. Juni 1872 mit Margarete Gfin von Hatzfeldt a. d. H. Trachenberg (ſ. Goth. Hofkalender, III. Abt.), * Paris 23. April 1850 (geſch.; wiederverm. mit .. Poeyers [Wannſee]).
Kinder, Freiherr und Freiin Saurma von der Jeltſch: 1) Johann Anton Maximilian Arthur Ludwig Paul, * Sagan 5. April 1873, Kgl. preuß. OLt. im GKür.-Rgt, Führer der Schulabt. der Kav.-Telegr.-Schule, ERr des ſouv. Malt.-RrO. [Berlin.]
2) Carmen, * Sagan 29. Nov. 1875; ⚔ Breslau 18. Sept. 1902 mit Stanislaus Gfn Hoyos, Herrn auf Hermsdorf, Kr. Glogau, Kgl. preuß. Lt. der Reſ. des Huſ.-Rgts Nr. 4.

2. Aſt: Sterzendorf*.

Stifter: Frhr Johann Joſeph, * 1780, † 1838. — Preuß. Gf am Beſitze des Fideikommiſſes Sterzendorf d. d. Neues Palais bei Potsdam 27. Okt. 1897 (für George Adam Moritz Joſeph Johann, Enkel des Stifters). — Beſitz: Das im Jahre 1569 geſtiftete Fideikommiß Sterzendorf (1442 ha; ſeit 1604 im Beſ. der Fam.) mit Klein-Steinersdorf (704 ha ſeit 1623), Kr. Namslau. — Beſchreibung des Wappens im Jahrg. 1898, S. 894.

Johann George Adam Moritz Joſeph 1. Graf von Saurma-Sterzendorf, Freiherr von und zu der Jeltſch, * Sterzendorf 22. Juli 1842, Fkherr auf Sterzendorf, Herr auf Groß-Steinersdorf (550 ha; ſeit 1882 im Beſ.) und Noldau (320 ha; ſeit 1877), Kr. Namslau, Kgl. preuß. Khr und Rittm. a. D. (ERr des ſouv. Malt.-RrO.; ⚔ Golſſen 6. Mai 1867 mit — Roſa Gfin von Wurmbrand-Stuppach, * Wien 28. März 1844, StkrD. (ſ. Goth. Hofkalender, II. Abt.). [Sterzendorf.]

Kinder, Freiherren und Freiinnen Saurma von und zu der Jeltſch:
1. Johanna Erna Eva Maria Roſa Agnes, * Brandenburg 1. Okt. 1869; ⚔ Breslau 24. Juli 1900 mit Johann Baptiſt Gfn von Balleſtrem, Kgl. preuß. OLt. der Reſ. a. D. [Zirkwitz bei Trebnitz.]
2. Johanna Maria Roſa Eva Erneſtine Friederike Hermine, * Brandenburg 7. Dez. 1870; ⚔ Breslau 2. März 1889 mit Adalbert Gfn von Strachwitz, Kgl. preuß. Rittm. der Ldw.-Kav. a. D. [Berlin.]
3. Johann Ernſt George Friedrich Ehrenreich Adam, * Thielau 27. Sept. 1874, Kgl. preuß. Lt. der Ldw.-Kav. a. D. [...]
4. Johann Friedrich Maria Hugo George Adam, * Sterzendorf 27. Dez. 1878, Kgl. preuß. Lt. im Ul.-Rgt Nr. 10. [Züllichau.]
5. Johann Hermann Heinrich Feodor Adam, * Sterzendorf 28. April 1880, Kgl. preuß. Lt. a. D. [...]
6. Johann Konrad George Maria Adam, * Sterzendorf 20. Juni 1886.

B. Sauerma. Haus Ruppersdorf und Zülzendorf*. (Evangelisch.)

Stifter: Sebald, * 1424, † 1507, Bruder des Stifters von A. — Preuß. Gf. d. d. Berlin 15. Okt. 1840; laut dem d. d. Erdmannsdorf 1. Okt. 1846 ausgefertigten Diplom ging der

Gfnstand nach dem Tode des Gfn Friedrich, † 27. April 1853, auf dessen beide Söhne: die Gfn Eugen, † 21. April 1880, und Xaver, † 22. April 1880, die Stifter der beiden Linien (s. unten), über, und zwar vererblich nach dem Rechte der Erstgeburt aus je adeliger Ehe in je ihrer Deszendenz, geknüpft an die beiden Fideikommisse (Stiftung 23. Febr. 1791, bestätigt d. d. Berlin 2. Mai 1791) a) Ruppersdorf (529 ha), Kr. Strehlen, und b) Zülzendorf, Kr. Nimptsch, sowie Oyas und Hünern (zus. 661 ha), Kr. Liegnitz (s. Jahrg. 1871, S. 705); mittels K.-O. d. d. Ems 14. Febr. 1885 ward dem Hippolyt Friedrich und seinem Bruder Hans Friedrich Georg die Führung des Frhrntitels für ihre Person gestattet.

I. Linie: Ruppersdorf.

† Eugen Friedrich 2. Graf von Sauerma-Ruppersdorf, * Breslau 22. Okt. 1812, † Ruppersdorf 21. April 1880, Fkherr auf Ruppersdorf; ⚔ Strachwitz-Hermannsdorf 24. Mai 1835 mit Antonie von Warkotsch, * Aschersleben 7. Sept. 1816, † Brieg 11. April 1893.

Kinder: 1. Max Friedrich Karl 3. Graf von Sauerma-Ruppersdorf und Zülzendorf, * Ruppersdorf 28. März 1836, Fkherr auf Ruppersdorf (seit 21. April 1880) und (nach dem Tode seines am 22. April 1880 † Oheims Xaver) auf Zülzendorf, Herr auf Glambach, Kr. Strehlen, Dr. jur. utr., Kgl. preuß. Khr, Schloßhptm. von Breslau, Ldrat und Rittm. a. D., FDirektor der Breslau-Brieger Fstt.-Ldschaft, Mitgl. des preuß. Herrenh. auf Lebenszeit, RRr des Joh.-O. [Ruppersdorf]; ⚔ I) Karisch 22. Okt. 1866 mit Mathilde Freiin von Hiller, * Karisch 25. Okt. 1841, † Breslau 15. März 1898, Herrin auf Karisch; II) Frankfurt a. M. 10. Aug. 1899 mit Gabriele verw. von Lang-Buchhof, geb. Remy, geb. Freiin von Reischach, * Frankfurt a. M. 22. Aug. 1853 (Ehe ungültig erklärt 4. Mai 1900).

2. Anna Maria Eugenie von Sauerma, * Ruppersdorf 2. Dez. 1837; ⚔ das. 31. Okt. 1863 mit Dr. jur. utr. Albrecht von Schlieckmann, † Königsberg i. Pr. . . 1891, Kgl. preuß. WGRat und OPräs. der Prov. Ostpreußen. [Naumburg a. d. S.]

3. Hippolyt Friedrich Freiherr von Sauerma, * Ruppersdorf 31. Mai 1841, Kgl. preuß. Gen.-Lt. z. D., RRr des Joh.-O.; ⚔ Manze 2. Febr. 1864 mit — Elisabeth von Saurma, * Manze 25. Juni 1844 (s. II Linie). [Breslau.]

Kinder, von Sauerma: 1) Albrecht Friedrich, * Ohlau 23. Nov. 1865, Kgl. preuß. Rittm. z. D. und Pferdeverm.-Kommissar im Bez. Neiße, ERr des Joh.-O.; ⚔ Kuchelberg 6. Aug. 1903 mit — Therese Nickisch von Rosenegk, * Kuchelberg 14. April 1877. [Neiße.]

2) Margarete Elisabeth, * Ohlau 8. Jan. 1867.

3) George Friedrich, * Ohlau 23. März 1868, Kgl. preuß. Rittm. im Drag.-Rat Nr. 8, ERr des Joh.-O.; ⚔ Kraschnitz 29. Sept. 1894 mit — Frieda Gfin von der Recke von Volmerstein, * Kraschnitz 24. Sept. 1873. [Kreuzburg.]

4) Maria Elisabeth, * Ohlau 11. April 1876; ⚔ Breslau 29. Sept. 1906 mit Lazar Eugen von Lippa, Reg.-Rat. [Breslau.]

4. Maria Karolina Henrietta von Sauerma, * Ruppersdorf 19. Febr. 1844; ⚔ das. 21. Nov. 1863 mit Friedrich von Wedel, Kgl. preuß. Major z. D. [Brieg.]

5. Hans Friedrich Georg Freiherr von Sauerma, * Ruppersdorf 8. April 1853, Herr auf Karisch (347 ha), Kr. Strehlen, Kgl. preuß. Oberstlt. a. D., ERr des Joh.-O.; ⚔ I) Breslau 18. Sept. 1877 mit Ernestine Gfin Henckel von Donnersmarck, * Kaulwitz 12. Okt. 1855 (kath.), † Hannover 23. Nov. 1895; II) Naklo 11. Jan. 1900 mit — Maria Gfin Henckel von Donnersmarck, * Romolkwitz 11. Jan. 1863. [Karisch.]

Kinder 1r Ehe, von Sauerma: 1) Antonie (Toni) Ernestine Johanna, * Breslau 2. Sept. 1878; ⚔ das. 25. Juli 1900 mit Friedrich Frhrn von Kessel und Zeutsch, Fkherrn auf Raake, Kgl. preuß. Rittm. der Res. des Ul.-Rgts Nr. 3.

2) Bernhard Eugen Georg Hans. * Hannover 16. März 1850. Kgl. preuß. Lt. und Adj. im Leibkür.-Rgt Nr. 1, kmdt zum Mil.-Reitinstitut in Hannover.
3) Erna Emma Eleonore. * Breslau 2. Febr. 1863 (kath.).

6. Eugenie von Sauerma, * Ruppersdorf 8. Juli 1854. [Brieg.]

II. Linie: Zülzendorf.

Im Mannesstamme erloschen.

† Theodor Friedrich Anton Xaver 2. Graf von Sauerma-Zülzendorf, * Romberg 10. Juni 1819. † Dresden 22. April 1880 (Bruder des Gfn Eugen, s. I. Linie). Fkherr auf Zülzendorf; ⚔ I) Manze . . 1843 mit Wanda Gfin von Stosch, * Manze 3. April 1822, † Breslau 23. Sept. 1855 (gesch.); II) Breslau 19. Juni 1855 mit — Rosalie Spohr, * . . 22. Jan. 1829. [Berlin.]

Tochter 1r Ehe: Elisabeth von Sauerma, * Manze 25. Juni 1844; ⚔ das. 2. Febr. 1864 mit Hippolyt Frhrn von Sauerma, Kgl. preuß. Gen.-Lt. z. D. (s. I. Linie). [Breslau.]

Schaaffgotsche, s. Schaffgotsch.

Schack.

Evangelisch. — Niedersächsischer Uradel. — Es besteht ein Familienverband der Gfn und Herren von Schack, der Familientage abhält (der letzte 3. Dez. 1903). — Erste Aufn. 1878.

A*. (In Mecklenburg.)

Stifter: Emeke von Schack, † 1677. — Preuß. Gf nach dem Rechte der Erstgeburt und am Besitz des Fideikommisses (bestätigt 30. Mai 1783, mit der ergänzenden Fideikommiß-Stiftungsakte bestätigt 12. Okt. 1897) Zülow bei Schwerin d. d. Berlin 22. Nov. 1876 (Diplom d. d. Berlin 22. Okt. 1877); mecklenb.-schw. Bestätigung d. d. . . 28. Dez. 1876.

† Ulrich Wilhelm Rudolf 2. Graf von Schack, * Brüsewitz 30. Juni 1825, † das. 12. Juli 1906; folgte seinem Bruder, dem 1. Gfn Adolf, im Fideikommisse 14. April 1894; Fkherr, Herr auf Brüsewitz, RRr des Joh.-O.; ⚔ I) Berlin 14. Dez. 1850 mit Karoline Amalie Elise von Bennigsen, * Berlin 8. Nov. 1823, † Paris 24. Febr. 1878; II) Jacobsdorf 20. Nov. 1883 mit — Jenny Gfin von Pückler, * Nieder-Kunzendorf 18. Dez. 1855. [Brüsewitz.]

Kinder: a) 1r Ehe: 1. Christoph Ulrich Rudolf Gustav 3. Graf von Schack, * Zülow 22. Juni 1853, Fkherr, Kgl. preuß. Lt. a. D.; ⚔ Köln a. Rh. 2. Sept. 1882 mit — Anna Maria Gertrud Schmitz, * Bonn 18. Nov. 1855 (kath.). [St. Goar.]

Kinder von Schack: 1) Rudolf Adolf Christoph Ulrich Emeke, * St. Goar 18. Mai 1883. [. . .]
2) Elise Klara Katharina Clementine Gertrud, * St. Goar 20. April 1885.
3) Gertrud Wilhelmine Katharine Elise, * St. Goar 29. März 1887.
4) Adolf Friedrich Wilhelm Emeke, * St. Goar 3. Aug. 1888.
5) Katharine Maria Bertha Josefine, * St Goar 27. Nov. 1889.

— b) 2r Ehe: 2. Maria Anna Wilhelmine Elise Helene Jenny von Schack, * Berlin 24. Sept. 1885, Herrin auf Brüsewitz.

B. (In Dänemark.)

Stifter: Hans von Schack, * 28. Okt. 1609, † 27. Febr. 1676, Bruder des Stifters von A. — kgl. dän. Adelsnaturalisation 6. Jan. 1658; dän. Lehensgf. „von Schackenborg" 25. Mai 1671; dän. unbeschränkte Ausdehnung des Gfntitels 17. Sept. 1772; Errichtung der Bfschaft Schackenburg d. d. 23. Juni 1676. — Beschreibung des Wappens im Jahrg. 1906, S. 752.

† Otto Dietrich Graf von Schack, * . . 3. Okt. 1810, † Flensburg 26. Juli 1856, 7. Lehensgf auf Schackenburg, Herr des Seekampschen Fideikommisses, Kgl. dän. Khr; ⚔ I) Tondern 15. Mai 1842 mit Friederike (Ille) Rosine Juliane von Krogh, * Nordby 1. Aug. 1823, † Schackenburg 17. Dez. 1852; II) Dänischhagen 5. Juni 1856 mit — Johanne Christiane Cornelia von Krogh, * Nordby 12. Juli 1825. [Tirsbaek bei Veile.]

Sohn 1r Ehe: † Hans Graf von Schack, * . . 12. Dez. 1852, † Schackenburg 28. Jan. 1905, 8. Lehensgf auf Schackenburg, Herr des Seekampschen Fideikommisses; ⚔ . . 23. Nov. 1880 mit — Henny Luise Wilhelmine Gfin Lerche, * . . 14. Sept. 1858. [Schloß Schackenburg bei Mögeltondern.]

Kinder: 1) Otto Dietrich, * . . 11. Jan. 1882, 9. Lehensgf auf Schackenburg (Schackenburg, Feldsvaerft, Sjödanegaard, Solvig und Store Tönde sowie Gallehuies-Wald [zus. ca 1240 ha]; Fkapitale von 293 149 und 19 286 dän. Kronen), Herr des Seekampschen Fideikomm. mit Stift. [München.]
2) Christian, * . . 24. Dez. 1882. [Thale.]
3) Ellen, * . . 9. Mai 1884, erspekt. auf Preetz.
4) Cornelie, * . . 26. Okt. 1885, erspekt. auf Preetz.
5) Agnes Johanne Elisabeth, * . . 20. Aug. 1887, erspekt. auf Preetz.
6) Erich Hans, * . . 17. Sept. 1889.
7) Friederike Elisabeth, * . . 11. März 1895, erspekt. auf Itzehoe.

Schack (Schach) von Wittenau.

evangelisch. — Wappenbrief d. d. Prag 27. Juni 1473 (vom König Wladislaus von Böhmen und Ungarn); Reichsadelsbestätigung mit Wappenbesserung d. d. Regensburg 13. Aug. 1576 (für Wenzel de Wittenau alias Schach, des Hzgs von Preußen Kanzler, und seinen Bruder Michael); Reichsgf. d. d. Wien 15. März 1759 (für Magnus Ludwig). — Erste Aufn. 1852.

Alexander Karl Magnus Heinrich Graf Schack von Wittenau (gen. Graf Danckelmann, infolge Adoption d. d. Rosenberg 27. Juni 1826 und, was die Adoption betrifft, gerichtlicher Bestätigung d. d. Ratibor 31. Okt. 1826 — die landesherrliche Bestätigung der Namenvereinigung ist nicht erfolgt — von seiten seiner 21. Jan. 1850 † Tante Luise Gfin Schack von Wittenau, geb. Gfin Danckelmann), * . . 20. Nov. 1805, † Beuthen a. d. O. 24. Juni 1898; ⚔ Breslau 8. Okt. 1838 mit Elisabeth Gfin von Königsdorff, * Schmolz bei Breslau 6. März 1811 (kath.), † Beuthen a. d. O. 15. März 1888.

Kinder: 1. Magnus Albrecht Alexander, * Uschütz 28. Okt. 1840; ⚔ Freistadt 3. April 1866 mit — Hedwig Gfin von Kalckreuth, * Siegersdorf 5. Aug. 1842, Herrin auf Döringau und Nettschütz, Kr. Freistadt, Schles. [Döringau.]

Kinder: 1) Olga Leontine Elisabeth Hedwig, * Fürstenau 30. März 1867.
2) Arthur Alfred Magnus, * Fürstenau 2. Aug. 1868, Kgl. preuß. Ldrat des Kr. Witkowo und OLt. der Res. des Feldart.-Rgts Nr. 41, ERr des Joh.-O.; ⚔ Wierzonka 21. Okt. 1899 mit — Maria-Magdalena Emma von Treskow, * Wierzonka 9. Okt. 1877.

Kinder: (1) Magnus Arthur Alexander, * Posen 1. Aug. 1900.
(2) Gerda Angélique Magda, * Posen 8. Aug. 1901.

3) Erich Kurt Magnus, * Fürstenau 25. April 1870, Kgl. preuß. Rittm. und

Esk.-Chef im Kür.-Rgt Nr. 6; ✕ Kraschnitz 17. Mai 1898 mit — Ehre
gard Gfin von der Recke von Volmerstein, * Kraschnitz 18. Sep
1875. [Brandenburg a. d. H.]
Kinder: (1) Wolfgang Magnus Leopold Constantin Adolf, * Militsch
24. März 1899.
(2) Siegfried Leopold Magnus Manfred Johannes Otto Oskar, * Militsch 3. Mai 1900.
(3) Mechthild Leopoldine Hedwig Betty Martha Angélique Frida Adelheid Hertha, * Allenstein 8. Aug. 1905.
4) Vera Margot Alexandrine Hedwig, * Döringau, Kr. Freistadt, 22. Febr 1881.
5) Hertha Klementine Luise Hedwig, * Döringau 30. Dez. 1886.
2. Ulrich Alexander Magnus Ludwig Johann Paul, * Uschütz 21. Mai 184
[Charlottenburg.]
3. Hedwig Luise Eugenie Adelheid Bertha Alexandrine, * Uschütz 13. De
1846; ✕ Beuthen 26. Dez. 1869 mit Dr. phil. Karl Laubert, † Frankfur
a. d. O. 18. Nov. 1901, Realschuldirektor. [Frankfurt a. d. O.]
4. Richard Hugo Albrecht Ludwig Magnus Alexander, * Uschütz 21. Sept. 184
Kgl. preuß. Oberstlt. a. D., EKr des Joh.-O.; ✕ . . 28. Dez. 1898 mit —
Elisabeth Franziska Groß, * Mannheim 5. Dez. 1859. [über.ingen.]
5. Elisabeth Alexandrine Valeria Katharine Agnes Irene, * Uschutz 23. Feb
1851; ✕ Beuthen a. d. O. 16. April 1879 mit Theobald Gfn von Kal
reuth, Herrn auf Siegersdorf, Kr. Freistadt. [Nieder-Siegersdorf.]

Schaffgotsch (Schaaffgotsche).

Katholisch. — Fränkischer Uradel. — Stammreihe im Jahrg. 1894, S. 916.

A. Schlesisches Haus.

Stifter: Kaspar. — Bestätigung des alten Herren- bezw. Frhrnstandes als „Schaffgotsch
von Kinast und Greiffenstein, Frhr von Trachenberg" mit Wappenbesserung d. d.
5. Juli 1592; Erneuerung und Bestätigung des Reichsfrhr. mit „Semperfrei" und Prädi
„Hochwohlgeboren" sowie Anerkennung der Freiheiten und Privilegien der Fstn in Schle
d. d. Prag 4. Dez. 1627; ungar. Indigenat 7. Sept. 1662; Verleihung des Prädi
„illustris" zu deutsch „Hochgeboren" (absolute quo ipsi etiam Imperii Principes a
Marchiones compellantur) d. d. Wien 12. März 1674; böhm. Gf. d. d. Wien 6.
1700; Reichsgf. mit Wappenbesserung d. d. Wien 15. April 1708. — Alle männlichen
glieder dieses Hauses führen neben anderen Vornamen den Namen Gotthard, alle weibli
den Namen Hedwig. — Erste Aufn. 1826. Über die erloschene Linie Nieder-Pomsdor
Jahrg. 1892, S. 886.

I. Linie: Kynast-Warmbrunn.

Stifter: Gf Karl Gotthard, * 1706, † 1780. — Erbhofrichteramt der Fstümer Schwei
und Jauer seit 1445; Erneuerung desselben, sowie des dortigen Erbhofm.-Amtes d. d.
22. Dez. 1651; preuß. Bestätigung d. d. Berlin 22. Juli 1747; Erbldhofm. von Schle
(für den jedesmaligen Fideikommißbes.) d. d. Berlin 1. Dez. 1786. — Besitz: 1) Ein
2. April 1632 gestiftetes Fideikommiß; 2) das durch Testament vom 19. Okt. 1738 gestift
Fideikommiß Kynast (18 842 ha; freie Standesherrschaft d. d. Berlin 15. April 1825)
erbl. Sitz im preuß. Herrenh. seit 12. Okt. 1854.

† Leopold Gotthard Graf Schaffgotsch gen. Semperfrei von u
zu Kynast und Greiffenstein, Freiherr zu Trachenberg, * . . 2. M
1764, † . . 24. Jan. 1854, Freier Standesherr ꝛc., Kgl. preuß. Khr; ✕
20. Juli 1791 mit Johanna-Nepomucena Gfin von Wurmbra
a. d. H. Neuhaus, * . . 4. Jan. 1775, † . . 28. Juli 1834, StKrD.

Söhne: 1. † Karl Gotthard Wenceslaus Philipp, * Maiwaldau 29. Mai 1794, † Breslau 29. Juni 1865, Freier Standesherr ꝛc., Kgl. preuß. Khr, Leg.-Rat und Min.-Ref. z. D., ERr des souv. Malt.-RrO.; ⚔ I) . . 16. Mai 1827 mit Maria Anna Gfin von Harbuval, Chamaré gen., a. d. H. Neuschloß, * . . 25. Mai 1801, † . . 21. Mai 1828; II) . . 29. Mai 1831 mit Fredine Gfin von Lebebur-Wicheln, * . . 25. Okt. 1805, † Warmbrunn 20. Jan. 1890, StkrD.

Söhne 2r Ehe: 1) † Leopold Gotthard, * . . 11. Juni 1835, † Graz 9. Dez. 1873, Freier Standesherr ꝛc., Kgl. preuß. Lt. a. D.; ⚔ Berlin 9. Sept. 1868 mit Elisabeth Bartz, * Berlin 2. April 1837 (evang.), † das. 4. Jan. 1877.

Tochter: Elisabeth Fredine Ludwige Hedwig, * München 22. Jan. 1872; ⚔ Warmbrunn 28. Nov. 1903 mit Eberhard Gfn von Saurma, Kgl. preuß. Hptm. a. D. [Potsdam.]

2) † Ludwig Gotthard, * . . 4. Sept. 1842, † Warmbrunn 15. Juni 1891, Freier Standesherr ꝛc., Exz., Herr auf Greiffenstein, Giersdorf (334 ha), Bober-Röhrsdorf (520 ha), Neugräflich-Warmbrunn (426 ha) und Warmbrunn (191 ha) und des Forstbezirks Seidorf (799 ha), ERr des souv. Malt.-RrO.; ⚔ Langendorf 8. Sept. 1873 mit — Maria Hedwig von Maubeuge, * Coritau bei Glatz 15. Dez. 1851. [Warmbrunn, Schles.]

Kinder: (1) Alice Hedwig Fredine Franziska Maria Anna, * Warmbrunn 22. Juli 1874; ⚔ das. 15. Febr. 1898 mit Rudolf Gfn Pilati von Thassul zu Darberg, Herrn auf Coritau, Kr. Glatz, Kgl. preuß. Hptm. a. D.

(2) Fredine Hedwig Eleonore Marie Ludwige, * Warmbrunn 19. Okt. 1875.

(3) Maria Hedwig Fredine Eleonore Adolfine, * Greiffenstein 7. Juli 1877; ⚔ Warmbrunn 25. Juli 1899 mit Carl Gfn Pilati von Thassul zu Darberg, Kgl. preuß. Ldrat des Kr. Hameln und Hptm. a. D. [Hameln.]

(4) Karoline (Kara) Hedwig Fredine Johanna Alexandrine, * Greiffenstein 8. Sept. 1878; ⚔ Warmbrunn 6. Febr. 1902 mit Wolfgang Gfn von Saurma, Herrn auf Köben und Alt- und Neu-Heidau, Kgl. preuß. Lt. der Ref. a. D. [Schloß Köben a. d. O.]

(5) Hedwig Karolina Fredina Johanna Alexandrina Maria, * Greiffenstein 25. Juli 1880; ⚔ Warmbrunn 10. Jan. 1906 mit Harald Gfn von Saurma, Herrn auf Dahsau, Kr. Wohlau.

(6) Friedrich Gotthard Maria Franz von Sales Karl Leopold Ludwig, * Warmbrunn 18. Febr. 1883, Freier Standesherr ꝛc., ERr des souv. Malt.-RrO. [Warmbrunn.]

(7) † Johannes-Evangelist Gotthard Karl Ludwig Felix Egon, * Warmbrunn 21. Mai 1886, † Luxor, Ägypten, 28. März 1907.

2. † Emanuel Gotthard, * . . 16. Sept. 1802, † . . 21. Aug. 1878, Kgl. preuß. Khr und VOZeremonienm. a. D., Exz., ERr des souv. Malt.-RrO.; ⚔ I) . . 1. Juni 1830 mit Klara Gfin von Hohenthal a. d. H. Dölkau, * . . 31. Jan. 1801 (luth.), † . . 17. Dez. 1850; II) . . 3. Juni 1852 mit Bertha von Necker, * . . 30. März 1818 (luth.), † Berlin 14. Jan. 1854; III) Söder 31. Mai 1855 mit Agnes Gfin zu Stolberg-Stolberg, * . . 30. Mai 1820, † . . 20. Aug. 1862, ED. des Kgl. bayer. Theresien-O.

Kinder: a) 1r Ehe: 1) Hans-Ulrich Gotthard, * . . 16. Okt. 1831, Herr auf Koppitz (1015 ha), Winzenberg (411 ha) und Koppendorf (119 ha), Kr. Grottkau, Kirchberg (157 ha), Golschwitz (635 ha) und Anteil Gruben, Kr. Falkenberg, Kgl. preuß. Khr und Lt. a. D., Ldesältester des Kr. Beuthen, ERr des souv. Malt.-RrO.; ⚔ Schomberg 15. Nov. 1858 mit — Johanna Gryzik von Schomberg-Godulla, * Zaborze Poremba 29. April 1842, Herrin auf Schomberg (335 ha), Brobeck (309 ha) und Orzegow (332 ha), Kr. Beuthen, Ober-Märzdorf (763 ha), Nieder-Märzdorf (249 ha), Kr. Grottkau, Bujakow (846 ha), Klein-Paniow (274 ha) und Chatow (612 ha), Kr.

Zabrze, und Sonnenberg (732 ha), Kr. Falkenberg, ED. des Kgl. bayer. Theresien-O. [Koppitz und Breslau.]

Kinder: (1) Hans Karl Gotthard, * Koppitz 15. Nov. 1859, Herr auf Zülzhoff (510 ha), Kr. Grottkau, Kgl. preuß. Khr und Rittm. der Res. a. D., EKr des souv. Malt.-RtO.; ⚭ Stammheim a. Rh. 26. Febr. 1889 mit — Paula Freiin von Fürstenberg, * . . 20. Sept. 1863 (s. den Artikel Fürstenberg in diesem Taschenbuch). [Zülzhoff.]

Kinder: a. Hans Ulrich Gotthard Maria Eugen Joachim, * Zülzhoff 9. Dez. 1889.

b. Hedwig Maria Franziska Johanna, * Zülzhoff 23. Juni 1891.

c. Franz-Egon Gotthard Maria Ferdinand Leopold, * Zülzhoff 19. Okt. 1893.

(2) Klara Hedwig, * Breslau 20. Nov. 1860; ⚭ Koppitz 9. Okt. 1879 mit Günther Gfn zu Stolberg-Stolberg, K. u. K. Km. und Rittm. a. D. (s. Goth. Hofkalender, II. Abt.). [Paskau, Mähren.]

(3) Elisabeth Hedwig, * Berlin 17. April 1862, Herrin auf Schurgast (249 ha), Weißdorf (376 ha) und Nikoline (536 ha), Kr. Falkenberg; ⚭ I) Koppitz 8. Juli 1880 mit Otto Frhrn von Ketteler, † Schurgast 12. Mai 1889, Herrn auf Retzitz und Zdierdz, Kr. Gleiwitz; II) Breslau 16. Febr. 1892 mit Kaspar Gfn von Korff gen. Schmising-Kerssenbrock, Kgl. preuß. Major a. D. [Schurgast.]

(4) Eleonore Hedwig, * Koppitz 24. Okt. 1864; ⚭ das. 21. Sept. 1882 mit Heinrich Gfn von Francken-Sierstorpff, Fkherrn auf Endersdorf ꝛc. [Endersdorf bei Grottkau.]

— b) 2r Ehe: 2) Marianne Hedwig, * Berlin 10. Mai 1856.

3) Andreas Gotthard, * Berlin 20. Aug. 1857, Kgl. preuß. Lt. a. D., EKr des souv. Malt.-RtO. [. . .]

3. † Joseph Gotthard, * Prag 17. März 1806, † . . 13. Aug. 1859, Kgl. preuß. Khr; ⚭ Söder 18. Aug. 1846 mit Marie Gfin zu Stolberg-Stolberg, * Söder 28. April 1824, † München-Neuhausen 15. Jan. 1896.

Kinder: 1) Karoline Hedwig, * Löwen, Belgien, 8. Mai 1849. [New York.]

2) Josephine Hedwig, * Bonn 22. Aug. 1850, Oberin der Josephsschwestern. [Trier.]

3) Levin Gotthard, * Bonn 3. Mai 1852, K. u. K. Km., Hofrat, Leiter der Bez.-Hptmschaft Bregenz und Lt. der Res. des Ul.-Rgts Nr. 1, EKr des souv. Malt.-RtO.; ⚭ Thammenhain 11. Jan. 1888 mit — Elisabeth Mathilde Rosa von Schönberg, * Thammenhain 21. Juni 1867.

Kinder: (1) Hedwig Maria Julia, * Meran 16. Febr. 1889.
(2) Gotthard-Adolf Levin Joseph, * Meran 12. Jan. 1890.
(3) Mechthildis Maria Hedwig, * Meran 26. Febr. 1892.
(4) Bernward Gotthard, * Lienz 27. Sept. 1893.
(5) Guido Gotthard, * Lienz 16. Dez. 1894.
(6) Rosa Maria Hedwig, * Innsbruck 20. Febr. 1896.
(7) Julia Hedwig Maria, * Innsbruck 14. Sept. 1900.
(8) Franz Gotthard, * Bregenz 13. Dez. 1902.
(9) Antonie Hedwig, * Bregenz 13. April 1904.
(10) Gertrud, * Bregenz 21. Okt. 1906.

4) Maria Leopoldine Josepha Hedwig Caroline Fredine, * Bonn 4. Juli 1853, StkrD.; ⚭ Innsbruck 15. Sept. 1881 mit Wilhelm Gfn von Salis-Zizers, K. u. K. Km. [Zizers und Innsbruck.]

5) Maria Hedwig, * Wiesbaden 2. Febr. 1857, im O. der Kindheit Jesu. [Döbling bei Wien.]

6) Andreas Gotthard, * Wiesbaden 27. März 1858, Dr. phil., K. K. Statth.-VPräs. in Triest; ⚭ Volders, Tirol, 14. April 1888 mit — Martha Freiin von Spiegelfeld, * Innsbruck 22. Juni 1859.

Kinder: (1) Franz Gotthard, * Laibach 17. Juni 1890.

(2) Margarete Hedwig. * Wien 30. Okt. 1891.
(3) Rosa Hedwig, * Wien 23. Jan. 1893.
(4) Marianne Hedwig, * Sesana 22. Mai 1894.
(5) Martha Hedwig, * Sesana 17. Jan. 1897.

II. Linie: Wildschütz.

Stifter: Gf Anton Gotthard, * . . 1721, † . . 1811, Bruder des Stifters der I. Linie.

† Joseph Gotthard Graf Schaffgotsch gen. Semperfrei von und zu Kynast, Freiherr zu Trachenberg, * . . 17. Nov. 1767, † . . 7. Mai 1844, Herr auf Wildschütz, Deutsch-Krawarn ꝛc., Kgl. preuß. Khr; ⚔ Brünn 28. April 1795 mit Josepha Freiin Skrbenský von Hříště, * . . 9. Sept. 1775, † . . 18 . ., StkrD.

Söhne: 1. † Franz Anton Gotthard, * . . 18. Mai 1797, † Wildschütz 27. März 1875, Herr auf Wildschütz; ⚔ . . 18. Mai 1825 mit Agatha Freiin von Stillfried und Rattonitz, * . . 29. Juli 1797, † . . 17. Mai 1864.

Kinder: 1) Marie, * . . 29. Dez. 1828, Barmherzige Schwester im Mutterhause in Graz.

2) Agathe, * . . 14. Sept. 1829, StkrD.; ⚔ . . 23. Febr. 1852 mit Adolf Gfn Pejácsevich von Veröcze, † Rétfalu 29. April 1880, K. u. K. Km. [. . .]

3) Rudolf Gotthard, * . . 21. Okt. 1830, Mitfkherr auf Kynast, Herr auf Wildschütz (seit 1791 im Bes. der Fam.) und Krautenwalde, Österr.-Schlesien; ⚔ . . 8. Sept. 1860 mit Josephine Freiin von Beust, * . . 10. Juni 1833, † . . 29. April 1868. [Wildschütz.]

Kinder: (1) Hedwig Maria Josepha, * . . 26. Juni 1862.
(2) Maria Josepha, * . . 16. Juni 1864.
(3) Johann Gotthard Josepha Maria, * . . 29. Juli 1866. [. . .]
(4) Aloys, * . . 24. April 1868. [. . .]

4) † Franz, * . . 3. April 1832, † . . 12. Mai 1904; ⚔ . . 9. Mai 1859 mit — Johanna von Pott, * . . 14. Juni 1835. [Hall, Tirol.]

Sohn: Rudolf Maria-Joseph, * . . 18. Jan. 1860, K. u. K. Kanzleirat bei der Gesandtsch. in Brüssel.

5) Josephine, * . . 4. Jan. 1834, Barmherzige Schwester im Mutterhause in Graz.

6) Franziska, * . . 27. Nov. 1835; ⚔ . . 2. Juli 1861 mit Karl von Mihalovich, Herrn auf Cepin, Slavonien.

7) Anna, * . . 26. Juli 1841, Barmherzige Schwester im Mutterhause in Graz.

2. † Anton Gotthard, * . . 23. Mai 1800, † . . 23. Febr. 1877, K. u. K. Km. und Rittm. a. D., Dienstkm. Sr. K. u. K. H. des † Ehzgs Ferdinand Viktor von Este; ⚔ . . 1832 mit Katharina Gfin Pejácsevich von Veröcze, * . . 6. Aug. 1810, † Königsfeld 17. März 1890, K. u. K. PD. und StkrD.

Kinder: 1) † Hermann Gotthard, * . . 24. April 1833, † Purgstall 11. Juni 1898, K. u. K. Rittm. a. D.; ⚔ Linz 23. Juli 1859 mit — Auguste Gfin von Auersperg, * Linz 17. Aug. 1838, Herrin auf Alt- und Neuschloß-Purgstall. [Schloß Purgstall.]

Kinder: (1) Herbert Gotthard, * Purgstall 20. Juli 1860, K. u. K. Km. und Rittm.; ⚔ Wien 30. April 1887 mit Eugenie Gfin Csaky von Körösszegh und Adorján, * Wien 1. Sept. 1858, † Purgstall 28. Jan. 1903. [Purgstall.]

Kinder: a. Maria Margarita Hedwig. * . . 4. April 1889.
b. Hubert Gotthard, * . . 8. Febr. 1892.

(2) Emmo Gotthard, * . . 27. Mai 1863, K. u. K. Km. und Rittm. im Ul.-Rgt Nr. 6. [Enns.]
(3) Rigobert Gotthard, * . . 5. Juli 1865. [. . .]
(4) Ludwiga Hedwig, * Purgstall 31. März 1870, StkrD.; ⚔ Purg-

stall 30. April 1895 mit Pius Frhrn von dem Bongart, K. u. K. Km. [Schloß Paffendorf, Bez. Köln a. Rh.]

2) Oktavie Hedwig, * . . 1844, ED. des Kgl. bayer. Theresien-O. [. . .]

3. † Joseph Maria Karl Gotthard, * . . 5. Juni 1805, † . . 21. Mai 1871, K. u. K. Km. und Gen.-Major a. D.; ⚔ . . mit Maria von Vancina, * . ., † . . 1888.

Kinder: 1) Karl, * . . 31. Okt. 1841, K. u. K. Oberst a. D. [. . .]

2) Helene, * . . 12. April 1847; ⚔ Wien 22. Febr. 1879 mit Julius Gfn von Salburg, K. u. K. Km., Statth.-Rat und Vorstand der Bez.-Hptmschaft in Gmunden.

3) Viktor, * . . 31. Aug. 1850, K. u. K. Oberst a. D.; ⚔ Wien 6. Juli 1901 mit — Anna verw. Freifrau von Thavonat zu Thavon, geb. Biedermann von Üszegh und Mosgo, * . . . [Wien.]

4. † Rudolf Gotthard, * . . 1. Okt. 1813, † Mór 30. Dez. 1848, K. K. Rittm. im Kür.-Rgt Nr. 6; ⚔ Mosócz 14. Juli 1840 mit — Therese Freiin Révay von Réva, * Mosócz 17. Juli 1816, jetzt unter dem Namen Josephe Therese im Salesianerinnenkloster in Wien.

Sohn: Rudolf Gotthard, * . . 19. April 1848, K. u. K. Km.; ⚔ Agram 18. Okt. 1873 mit — Jela Gfin Jellačić de Bužim, * . . 27. Aug. 1852, StkrD. [. . .]

Tochter: Irène Hedwig, * . . 29. Mai 1877, ED. des K. K. adeligen Damenstifts „Maria Schul" in Brünn.

B. Böhmisches Haus.

Stifter: Anton, Bruder des Stifters von A. — Böhm. Frhr. d. d. Wien 23. Sept. 1696 (für Johann Wilhelm von Schaffgotsch); böhm. Gf. d. d. Wien 18. Dez. 1703 (für die Brüder Christoph Wilhelm und Johann Ernst — Söhne des eben genannten Johann Wilhelm —, sowie ihres † Bruders Gottfried Ferdinand Sohn Franz Wilhelm Frhrn von Schaffgotsch. Des Johann Wilhelm älterer Bruder hatte schon früher den böhmischen Frhrn- und Gfnstand erhalten; da aber seine Linie 1688 ausstarb, so wurde der Gfnstand auf die Nachkommenschaft seines jüngeren Bruders ausgedehnt).

† Johann Ernst Anton Graf Schaaffgotsche gen. Semperfrei von und zu Kynast und Greiffenstein, * . . 27. Juli 1675, † . . 9. Juli 1747, Herr auf Kundschütz, Sadowa, Weiß-Třemešna ꝛc., Böhmen, K. K. Km. und GRat, Oberstlrichter von Böhmen und Oberstburggf von Prag, Rr des O. v. GVließ; ⚔ . . 21. Jan. 1697 mit Maria Elisabeth Gfin von Waldstein, * . . 3. März 1679, † Prag 23. Juli 1748.

Söhne: 1. † Ernst Wilhelm, * . . 7. Jan. 1704, † . . 21. Febr. 1766, Herr auf Kundschütz, Sadowa ꝛc., K. K. Km. und GRat, Oberstlehenrichter in Böhmen und (bis 1761) Kammerpräs. in Steiermark; ⚔ . . 13. Jan. 1728 mit Maria Maximiliana Gfin von Götzen, * . . 2. März 1709, † . . 7. März 1773, StkrD.

Sohn: † Johann Ernst, * . . 23. Aug. 1742, † . . 18 . ., Herr auf Kundschütz, Sadowa ꝛc., K. K. Km. und Major; ⚔ I) Wien 8. Juli 1779 mit Maria Anna Gfin von Khevenhüller-Frankenburg, * . . 20. Dez. 1752, † Brünn 13. Nov. 1789, StkrD.; II) . . 8. Aug. 1790 mit Johanna Nepomucena Gfin von Blümegen, * . . 3. Okt. 1765, † . . 18 . . .

Söhne 2r Ehe: (1) † Johann Franz de Paula, * . . 30. Juni 1792, † . . 3. Nov. 1866, K. K. Km., GRat und Gen. der Kav. a. D.; ⚔ . . 30. Jan. 1817 mit Ernestine Gfin von Lamberg, * . . 8. Mai 1791, † . . 29. April 1858, StkrD.

Sohn: † Franz de Paula, * . . 22. Juni 1829, † Ebenzweier 23. Aug. 1907, K. u. K. Km. und Oberst a. D.; ⚔ Wien 22. Okt. 1855 mit — Maria-Anna Gfin von Schönborn-Buchheim, * Sfarvas, Ungarn, 27. Aug. 1836, StkrD. (s. Goth. Hofkalender, II. Abt.). [Preßburg.]

Kinder: a) Franz de Paula, * Wien 27. April 1859, K. u. K. Km. und Major im Drag.-Rgt Nr. 6, Flügeladj. Sr. M. des Kais. und Königs; ⚔ Linz 14. Febr. 1901 mit — Aglaë Witt von Dörring, * Taus, Böhmen, 18. Febr. 1881. [Wien.]
Kinder: (a) Johanna, * Linz 31. Dez. 1901.
(b) Franz de Paula, * . . 21. Dez. 1902.
(c) Franz Felix, * Enns 16. Febr. 1904.
(d) Friedrich Karl, * Linz 18. Nov. 1905.
b) Eugenie Friederike Maria, * Schönborn 10. Okt. 1860, StkrD.; ⚔ Preßburg 9. Okt. 1884 mit Stephan Frhrn Jeszensky von Nagy-Jeszen, K. u. K. Km. [Szedres, Ungarn.]
c) Erwin, * . . 11. Nov. 1875, K. u. K. Km. und OLt. im Drag.-Rgt Nr. 6. [Enns.]

(2) † Johann Joseph, * . . 17. Sept. 1794, † Brünn 17. Jan. 1874, Herr auf Biskupitz mit Braun-Ölhütten (zus. 5730 Joch), Mähren, K. u. K. Km. und GRat ꝛc.; ⚔ . . 10. April 1817 mit Maria Ldgfin von Fürstenberg, * . . 15. Jan. 1792, † . . 18. Juli 1863, K. u. K. PD. und StkrD.
Sohn: † Friedrich, * . . 22. Juli 1822, † Preßburg 6. Mai 1892, K. u. K. Km. und Oberst a. D.; ⚔ . . 2. März 1849 mit Therese Gfin Pálffy von Erdöd aus dem Fstl. Aste, * . . 24. Jan. 1824, † . . 13. Sept. 1879.
Töchter: a) Antonie, * Brünn 18. Juli 1850, K. u. K. PD. und StkrD.; ⚔ Wien 22. April 1871 mit Lamoral Pr. von Thurn und Taxis, † Preßburg 9. Dez. 1903, K. u. K. Km. und FML. i. R. [Schloß Biskupitz, Mähren.]
b) Marie, * . . 24. Juni 1856, K. u. K. PD. und StkrD.; ⚔ Preßburg 29. Sept. 1877 mit Oswald Gfn von Wolkenstein-Trostburg, K. u. K. Km., GRat und Major a. D. [Bodrog-Keresztur, Kom. Zemplin, und Pthrügy, Kom. Szabolcz.]

2. † Johann Willibald, * . . 7. Juli 1706, † . ., K. u. K. Km. und Appell.-Ger.-Rat; ⚔ I) . . 2. Febr. 1736 mit Barbara Gfin von Waldstein-Wartenberg a. d. H. Arnau, * . . 17. Dez. 1715, † . . 29. Dez. 1743; II) . . mit Marie Franziska Gfin Wißnick, * . ., † . . 1769.
Sohn 1r Ehe: † Franz de Paula Ernst, * . . 23. Dez. 1743, † . . 28. März 1808, K. K. Km. und Ldger.-Rat; ⚔ . . 1774 mit Barbara Gfin Kavanagh, * . ., † . ., Herrin auf Indítz, Böhmen, StkrD.
Sohn: † Johann Franz Joseph, * . . 6. Juli 1785, † . . Okt. 1843; ⚔ . . 3. Okt. 1810 mit Rosalie Baronin Piers, * . ., † . . .
Tochter: Barbara, * . . 1815; ⚔ . . 1847 mit Thomas Donaldson. [. . .]

Schall-Riaucour.

Katholisch. — Niederrheinischer Uradel; Reichsgf. und bayer. Gf. d. d. . . 7. Sept. 1745 (vom Kurfstn Karl Theodor von Pfalzbayern, als Reichsvikar [s. Jahrg. 1874, S. 745]); kursächs. Genehmigung zur Namen- und Wappenvererbung gelegentlich der Bestätigung des Fideikommisses der Gfn von Riaucour 29. Okt. 1770 (was für deren Erben, die Gfn Schall, am 29. Okt. 1794 in Kraft trat). — Besitz: Das am 28. Juni (kursächsische Bestätigung 29. Okt.) 1770 gestiftete Riaucoursche Fideikommiß Gaußig mit Medewitz, Diehmen, Drauschkowitz, Putzkau mit Tröbigau, Crostau, Malschwitz, Glaina, Brösa, Guttau und Wartha, OLausitz. — Erste Aufn. 1835.

† Karl August Andreas Graf von Schall-Riaucour, * Dresden 27. Okt. 1795, † das. 31. Dez. 1869, Fkherr; ⚔ Sünching 4. Sept. 1828 mit Amalie

Gfin von Seinsheim, * München 22. Nov. 1808, † Dresden 17. Febr. 1845, StkrD.

Kinder: 1. Isabella Henriette Philippine Luise, * Dresden 4. Nov. 1829. [Medewitz.]

2. † Karl Borromäus August Andreas Michael Hermann Klemens, * Gaußig 29. Sept. 1834, † daſ. 20. Dez. 1889, Fkherr, Kgl. ſächſ. Khr ꝛc., EKr des ſouv. Malt.-RrO.; ⚔ I) Dresden 20. März 1878 mit Hermine Freiin von Palm, * . . 1. Aug. 1847, † Gaußig 5. März 1879, StkrD.; II) Muffendorf 5. Juli 1881 mit — Maria Freiin von Fürſtenberg, * Muffendorf 25. Nov. 1852, StkrD. [Dresden.]

Kinder 2r Ehe: 1) Adam-Ferdinand Karl Borromäus Otto Joſeph Maria, * Gaußig 28. Juli 1883, Fkherr, Kgl. ſächſ. Lt. der Reſ. des GReiterrgts. EKr des ſouv. Malt.-RrO.; ⚔ Prag 30. Sept. 1907 mit — Maria Roſa Przſſin von Lobkowitz, * Eiſenberg 9. Okt. 1887. [Gaußig.]

2) Andreas Karl Borromäus Klemens Maria Hubert Michael, * Gaußig 18. Sept. 1884, Kgl. ſächſ. Lt. im GReiterrgt. [Dresden.]

3) Maria-Thereſia Mathilde Franz von Paula Joſephine Ignatia, * Dresden 23. April 1887.

4) Amalie Mathilde Maria Aloyſia Joſepha Leopoldine Apollinaria Huberta, * Gaußig 15. Nov. 1888.

3. † Otto Hermann Rochus Gabaleon Johannes, * Gaußig 22. Juni 1838, † Dornegg, Steierm., 18. Sept. 1903, K. u. K. Km. und OLt. a. D.; ⚔ Dresden 27. Mai 1873 mit Romana Gfin Leutrum von Ertingen, * Gyöngyös 26. Sept. 1854, † Görz 13. April 1898, StkrD.

Kinder: 1) Maria Pia, * Croſtau 22. Juli 1875; ⚔ Graz 8. Febr. 1905 mit Dr. Franz Gfn Nyáry, K. u. K. OLt. a. D. [Schloß Altenberg, Steiermark.]

2) Gabriele Maria Anna, * Croſtau 1. März 1877; ⚔ Dornegg 8. Juli 1905 mit Ferdinand Schitra von Ehrenheim, Kgl. ungar. Lt. der Reſ. des Honvédhuſ.-Rgts Nr. 10. [Tarna. Kom. Ung.]

3) Karl Andreas Otto Rudolf Emmerich Maria, * Croſtau 11. Aug. 1878, K. u. K. Lt. im Drag.-Rgt Nr. 13. [Klattau.]

4) Maria Anna Oktavie Emmerika, * Croſtau 20. Febr. 1881.

5) Rudolf Marie Joſeph Emanuel Philipp Ignatius, * Croſtau 13. Jan. 1886. [Innsbruck.]

4. Maria Anna Leopoldine Klementine Kunigunde, * Regensburg 2. März 1841. [Medewitz.]

Schallenberg.

Katholiſch. — Oberöſterreichiſcher Uradel; erbländ.-öſterr. Frhr. d. d. . . 1. April 1636 (nicht ausgefertigt); Reichsfrhr. mit Wappenbeſſerung d. d. Wien 14. Juli 1656; Reichsgf. mit Wappenbeſſerung (Wappen Lappitz und Corbau) d. d. Wien 5. April 1666 (ſ. Jahrg. 1875, S. 758). — Erſte Aufn. 1828.

† Auguſt Chriſtoph Graf und Herr zu Schallenberg, * Wien 30. Aug. 1803, † daſ. 17. Okt. 1865, K. K. Km. und Oberſt a. D.; ⚔ Güns 23. Juni 1852 mit Sidonie Tallian von Viszek, * Güns 4. Juli 1823, † Wien 14. Nov. 1900.

Söhne: 1. Erwin Joſeph Chriſtoph, * Krakau 26. April 1853, K. u. K. Km.; ⚔ Wien 22. Okt. 1877 mit — Clemence Draſenovitſch von Poſertve, * . . . [Wien.]

Tochter: Valeria Maria Sidonie, * Wien 29. April 1882; ⚔ Kalksburg bei Wien 8. Okt. 1905 mit Georg Heiſe, K. u. K. Lt. im Div.-Art.-Rgt Nr. 32. [Lemberg.]

2. Taſſilo Julius, * Wien 19. Nov. 1856, K. u. K. Hilfsämterdirektor im Min.

des Kaiſ. und Kgl. Hauſes und des Äußern; ⚔ Wien 10. Mai 1900 mit — Joſephine Haardt von Harthenthurn, * Kloſterneuburg 10. März 1874. [Wien.]
Kinder: 1) Herbert Erwin Joſeph Anton, * Wien 29. März 1901.
2) Chriſtine Maria Klementine Antonia Joſefine, * Wien 3. Juni 1902.

Schärffenberg.

Im Mannesſtamme erloſchen.

Katholiſch. — Krainer Uradel; Frhr. d. d. Wien 12. Febr. 1630; böhm. Gf. und Inkolat d. d. Wien 18. Febr. 1717. — Erſte Aufn. 1826.
(S. Jahrg. 1907, S. 761; neuere Nachrichten fehlen.)

Schaumburg.

Evangeliſch. — Kurheſſ. Gf. d. d. Caſſel 10. Okt. 1831; Wappenbrief d. d. Caſſel 1. Mai 1832. — Der beiden Häuſer Stifter (zwei Prinzen von Hanau) ſind Brüder. — Erſte Aufn. und Beſchreibung des Wappens im Jahrg. 1890, S. 878. S. Goth. Hofkalender, III. Abt.: Hanau.

A. (in Bayern).

Ludovika Bertha Luiſe Gräfin von Schaumburg, geb. Gloede, * Hamburg 6. Mai 1840; ⚔ Wien . . mit Friedrich Wilhelm Pr. von Hanau, Durchl., Gfn von Schaumburg, † Riesbach bei Zürich 14. Mai 1889. [Romenthal, OBayern.]

Söhne, Grafen von Schaumburg: 1. Friedrich Auguſt, * Wiesbaden 14. April 1864, Kgl. bayer. Km. und Hptm. à l. s. d. A. [immatrikuliert im Kgr. Bayern bei der Gfnklaſſe 3. April 1887]; ⚔ Wien 6. Juli 1899 mit — Hildegard Gfin Almáſy von Zſadány, * Zſadány 10. März 1879 (kath.). [Söcking bei Starnberg, OBayern.]
Kinder: 1) Friedrich Wilhelm Taſſilo Ludwig Hubertus Heinrich, * Söcking 27. Dez. 1900.
2) Taſſilo Karl Friedrich Wilhelm Antonius Hubertus, * Söcking 21. Dez. 1901.
3) Hildegard Marie Ludovika Mathilde Anna, * Söcking 12. März 1903.
2. Ludwig Cäcilius Felix, * Hamburg 19. Mai 1872 [immatrikuliert im Kgr. Bayern bei der Gfnklaſſe 25. Juni 1888]. [Romenthal bei Dieſſen, OBayern.]

B. (in Preußen, Prov. Heſſen-Naſſau).

Im Mannesſtamme erloſchen.

Albertine Eleonore Gräfin von Schaumburg, geb. Stauber, * . . 7. Dez. 1845 (kath.); ⚔ . . mit Friedrich Wilhelm Philipp Pr. von Hanau, Durchl., Gfn von Schaumburg, K. u. K. Rittm. a. D. [Ober-Urſ, Prov. Heſſen-Naſſau.]

Sohn: † Karl Auguſt Friedrich Felix Graf von Schaumburg, * Ober-Urſ 10. Aug. 1878, † Lehrbach 2. Dez. 1905; ⚔ Ober-Urſ 28. Sept. 1901 mit — Anna von Trott zu Solz, * Dietz 22. Dez. 1870. [Ober-Urſ.]
Töchter: 1) Albertine Eleonore Bertha, * Lehrbach 23. Aug. 1902.
2) Marieliés Hermine Lili, * Lehrbach 17. Dez. 1903.

Scheel-Pleſſen* (Pleſſen-Cronſtern*)

(beide a. d. H. der Herren von Pleſſen).

Evangeliſch. — Niederſächſiſcher Uradel, der mit Helmold Pleſſe, † 1186, gentis Plessianae megalopolitanis sator, ducis Heinrici Leonis praefectus militaris, urkundlich in Mecklen-

burg erſcheint. Die Namensform Pleſſe, auch Pleß (bis Ende des XVIII. Jahrh.) wurde von der jetzt üblichen im XIX. Jahrh. verdrängt. Die Stammreihe beginnt mit Helmoldus de Pleſſe 1262. Mitgl. der ſchlesw.-holſtein. Ritterſchaft d. d. . . 12. Okt. 1756; Namen- und Wappenvereinigung mit „Scheel" nach Anfall der von Scheelſchen Stammhäuſer Fouſingö und Selſö in Dänemark, durch die 8. Jan. 1702 von Chriſtian Ludwig von Pleſſen, Kgl. dän. GRat und Staatsmin., geſchloſſene Ehe mit Charlotta Amalia von Scheel; däniſcher Lehensgraf unter dem Namen „Scheel-Pleſſen" d. d. . . 29. Sept. 1829 (Patent 6. März 1830) in Verbindung mit dem Gräfl. Scheel-Pleſſenſchen Präzipuum, beſtehend aus dem Stammhauſe Fouſingö, Amt Viborg, und den Fideikommißgütern Sierhagen, Kr. Oldenburg, und Wahlstorf, Kr. Plön. — Erſte Aufn. 1901. S. den Artikel Pleſſen im Gothaiſchen Genealog. Taſchenb. der Adeligen Häuſer (Uradel), Bd. IV, 1903.

† Magnus Joachim Lehensgraf von Scheel-Pleſſen, * Förslev 24. Aug. 1782, † Hamburg 18. Sept. 1853, Herr des Scheel-Pleſſenſchen Präzipuums, Fkherr des Stammh. Selſö mit Lindholm und Bognaes, Amt Kopenhagen, Herr auf Saltö und Harreſted, Seeland, Nutznießer der für die Stammh. Förslev und Gunderslevholm ſubſtituierten Geldfideikommiſſe, Kgl. dän. Khr und GKonferenzrat; ⚔ Flensburg .. 1808 mit Margaretha Wilhelmina von Hedemann, * Schleswig 20. April 1788, † Sierhagen 9. April 1854.

Söhne: 1. † Wulf Heinrich Bernhard Lehensgraf von Scheel-Pleſſen, * Hannover 16. Febr. 1809, † Sierhagen 7. Juli 1876, Herr des Scheel-Pleſſenſchen Präzipuums, Kgl. dän. Khr, GKonferenzrat und a. o. G. u. b. M., Rr des Elefanten- und des Seraphinen-O.; ⚔ Stockholm 27. Aug. 1855 mit Auguſta Aurora Cecilia Gfin von Lewenhaupt, * Stockholm 1. Jan. 1830, † Kiel 6. März 1902.

Töchter: 1) Louiſe Emma Auguſta Brigitte Lehensgräfin von Scheel-Pleſſen, * Sierhagen 17. Juni 1860 (folgte ihrem jüngeren Bruder 17. März 1888), Herrin des Scheel-Pleſſenſchen Präzipuums; ⚔ Sierhagen 2. Mai 1882 mit Carl Gfn von Scheel-Pleſſen, Kgl. preuß. Khrn und Major a. D. (ſ. unten). [Sierhagen.]

2) Auguſta Henriette Margarethe Wilhelmine Gräfin von Pleſſen, * Sierhagen 15. Juni 1866 [Kiel]; ⚔ Sierhagen 24. Juni 1884 mit Friedrich Gfn von Schwerin (geſch. 7. Jan. 1889), Herrn auf Wendiſch-Wilmersdorf, Kgl. preuß. Rittm. der Reſ.

2. † Carl Theodor Auguſt Graf von Scheel-Pleſſen [preuß. Gf. d. d. Charlottenburg 16. April 1888], * Kiel 18. März 1811, † Varese, Italien, 7. Juli 1892, Fkherr des Stammh. Selſö mit Lindholm und Bognaes, Herr auf Saltö und Harreſted, Dänemark, Dr. jur., Kgl. preuß. WGRat und OPräſ., Kurator der Univ. Kiel, Kgl. dän. Khr, Amtmann und OPräſ.; ⚔ Nehmten 26. Nov. 1844 mit Henriette Sophie Charlotte Eliſabeth von Cronſtern, * Nehmten 20. Jan. 1826, † Neapel 12. April 1874, Fkherrin auf Nehmten, Marutendorf und Hohenſchulen, Holſtein.

Kinder: 1) Carl Gabriel Joachim Wilhelm Graf von Scheel-Pleſſen, * Sonderburg 17. Nov. 1845, Herr des Stammh. Selſö mit dem Fideikommißgut Lindholm und Bognaes (Fkkapital 442 100 dän. Kronen), in den Ämtern Kopenhagen und Frederiksburg, Kgl. preuß. Khr und Major a. D., Mitgl. des preuß. Herrenh. auf Lebenszeit, ERr des Joh.-O. [dän. Gf d. d. Schloß Bernſtorff 17. Juli 1895; preuß. Anerkennung des Gfnſtandes d. d. Potsdam 29. April 1898]; ⚔ Sierhagen 2. Mai 1882 mit — Louiſe Lehensgfin von Scheel-Pleſſen, * Sierhagen 17. Juni 1860 (ſ. oben). [Sierhagen bei Neuſtadt, Holſtein.]

Kinder: (1) Carl Ludwig Auguſt Hugo Gabriel Graf von Pleſſen, * Potsdam 13. März 1884. [. . .]

(2) Magnus Carl Auguſt Wilhelm Otto Baron von Pleſſen, * Sierhagen 3. Aug. 1890.

(3) Elisabeth Henriette Carola Augusta Gabriele Gräfin von Plessen, * Sierhagen 8. Juli 1891, erspekt. auf Preetz.
(4) Margaretha Auguste Henriette Caroline Louise Gräfin von Plessen, * Sierhagen 12. Okt. 1894, erspekt. auf Preetz.
(5) Victor Friedrich-August Helmold Baron von Plessen, * Sierhagen 23. Okt. 1900.

2) Emma Louise Friederike Baronin von Plessen, * Kopenhagen 8. April 1847; ⚭ Kiel 1. Dez. 1868 mit Franz Frhrn Vincke, † Groß-Nordsee 29. Okt. 1882, Herr auf Groß-Nordsee, Kais. deutschem Korv.-Kpt. a. D. [Kiel.]

3) Ludwig Mogens Gabriel Graf von Plessen-Cronstern [preuß. Gf. in Verbindung mit dem Besitze des von Cronsternschen Fideikommisses Rehmten d. d. Wilhelmshöhe 17. Aug. 1898], * Lindholm 11. Sept. 1848, Fkherr auf Rehmten, Marutendorf und Hohenschulen, Kais. deutscher WGRat, Kgl. preuß. a. o. G. u. b. M. a. D.; ⚭ Fiume 28. April 1888 mit — Leopoldine Gfin Hoyos, * Pola 15. April 1870. [. . .]

Kinder, Freiherren und Freiinnen von Plessen: (1) Ludwig Carl Robert Georg Otto Herbert Gabriel, * Budapest 2. Mai 1889.
(2) Johann Ludwig Hugo Camillo Edgar Alexander, * Fiume 10. Juli 1890.
(3) Gabriele Henriette Alice Franziska Friederike Augusta Margarethe, * Darmstadt 23. Dez. 1891, erspekt. auf Preetz.
(4) Leopold Ludwig James Wulff Mogens, * Darmstadt 13. Juni 1894.
(5) Henriette Karoline Gustava Helena, * Athen 23. Okt. 1897, erspekt. auf Preetz.
(6) Mogens Alexander Gabriel Robert Otto, * Friedrichsruh 28. März 1905.

4) Gabriele Margaretha Henriette Baronin von Plessen, * Flensburg 2. März 1850, Konventualin von Preetz. [Fredheim bei Vedbaek, Dänem.]

5) Wulf Christian August Baron von Plessen, * Altona 30. Dez. 1854, Fkherr auf Saltö, Seeland (Fkkapital 531 000 dän. Kronen), Kais. deutscher Korv.-Kpt. z. D. [Saltö bei Karrebaeksminde.]

6) Gustav Friedrich Hugo Baron von Plessen, * Altona 23. Okt. 1858, Fkherr auf Harrested, Seeland (Fkkapital 556 000 dän. Kronen), Kgl. preuß. Reg.-Referendar a. D. [München.]

7) Hugo Ernst Theodor Baron von Plessen, * Altona 14. Okt. 1860, Kgl. preuß. Reg.-Assessor a. D. [Berlin.]

8) Heinrich Adolf Otto Baron von Plessen, * Altona 25. Mai 1864. [Berlin.]

3. † Otto Baron von Plessen, * Sierhagen 9. Nov. 1816, † Baden-Baden 3. April 1897, Nutznießer des 1. Plessenschen Geldfideikommisses, Kgl. dän. Khr, GKonferenzrat und Gesandter a. D., Rr des Elefanten-O.; ⚭ St. Petersburg 9. Mai 1853 mit Warvára Sérgiewa Fstin Gagárin, * . . 22. Jan. 1825, † Baden-Baden 19. Juni 1893.

Sohn: Sergius Joseph Hugo Alexander Baron von Plessen, * St. Petersburg 4. Juni 1860, Fkherr des für die Stammh. Förslev und Gundersleholm substituierten Plessenschen Geldfideikommisses (640 000 dän. Kronen), Kgl. dän. Khr; ⚭ Stockholm 30. April 1891 mit — Sophie Louise Wilhelmine Augusta von Eckermann, * . . 3. Dez. 1862. [Kopenhagen und Baden-Baden.]

Kinder, Barone und Baronin von Plessen: (1) Louise Augusta Barbara Antonie, * München 9. Sept. 1892.
(2) Georges Meinrad Alexander, * München 3. März 1895.
(3) Erik Mauritz Vladimir, * München 27. Febr. 1897.
(4) Karen Marie Gabrielle Xenia, * Kopenhagen 11. Juni 1901, erspekt. auf Vallö.
(5) Hugo Holger Basile, * . . 12. Juli 1905.

Scheler.

Im Mannesstamme erloschen.

Lutherisch. — Rittermäßiger Reichsadel mit dem Prädikat „von" und Wappenbesserung d. d. Wien 26. Juni 1727; franz. com'e (primog.) 1812; württemb. Gf. d. d. . . 23. Okt. 1812. — Erste Aufn. 1841.

† Johann Georg Graf von Scheler, * Stuttgart 13. Dez. 1770, † das. 3. Febr. 1826, Kgl. württemb. Gen.-Lt., Divisionär und Gouv. von Stuttgart; ⚔ Stuttgart 6. Nov. 1801 mit Henriette Wilhelmine Christiane Karoline Wächter, * Stuttgart 18. Febr. 1779, † das. 12. Okt. 1865.

Söhne: 1. † Karl Friedrich Wilhelm, * Stuttgart 15. Mai 1808, † das. 29. März 1887, Kgl. württemb. Gen.-Lt. a. D. und Gouv. von Stuttgart; ⚔ Wien 25. Juni 1836 mit Ludmilla Herrin und Gfin von Schärffenberg, * Wien 15. Nov. 1817 (kath.), † Stuttgart 3. Juli 1891.

Kinder: 1) Antonie Friederike Marie Karoline Sophie Leopoldine, * Stuttgart 4. Mai 1837. [Stuttgart.]

2) Sophie Antonie Friederike Leokadie, * Stuttgart 5. Mai 1838, vorm. HofD. J. M. der Kgin Olga von Württemberg. [Stuttgart.]

3) † Johann Georg Friedrich Wilhelm Karl Leopold, * Stuttgart 10. März 1840, † das. 8. Sept. 1884, Kgl. württemb. Major im Ul.-Rgt Nr. 19; ⚔ Stuttgart 20. Mai 1873 mit — Bertha Freiin von Linden, * Brighton, Engl., 18. Okt. 1850. [. . .]

Töchter: (1) Hildegard, * Ludwigsburg 7. Sept. 1875; ⚔ . . 21. April 1906 mit Percival Graeme Giersberg. [. . .]

(2) Elfriede, * Stendal 8. Dez. 1878.

2. † Friedrich Wilhelm Georg, * Stuttgart 12. Dez. 1810, † das. 10. Okt. 1853, Kgl. württemb. Hptm. im Inf.-Rgt Nr. 5; ⚔ Stuttgart 18. Mai 1841 mit Johanna Agnes von Nellesteyn, * Broeckhuisen bei Utrecht 6. Juli 1821, † Ulm 27. Dez. 1850.

Sohn: † Karl Georg Stephan, * Stuttgart 24. Aug. 1843, † Degerloch bei Stuttgart 16. Juli 1906, Kgl. württemb. Gen.-Lt. z. D., Gen. à l. s. Sr. M. des Königs; ⚔ Lausanne 2. Mai 1865 mit — Angéline Luise Sophie Henriette Ultima Constant de Rebecque, * Lausanne 18. Juli 1845. [Stuttgart.]

Schellart von Obbendorf.

Im Mannesstamme erloschen.

Katholisch und freireligiös. — Reichsgf. d. d. Wien 7. Nov. 1674. — Erste Aufn. 1854.

(S. Jahrg. 1903, S. 753; neuere Nachrichten über den Personalbestand fehlen.)

Schenk zu Castel.

Im Mannesstamme erloschen.

Katholisch. — Schwäbischer Uradel; Bestätigung des Reichsfrhrnstandes d. d. Wien 19. Juni 1665; Reichsgf. und Wappenvermehrung († Schelklingen und † Berg) d. d. Linz 1. März 1681; salzburg. Ausschreibung 24. Nov. 1681. — Erste Aufn. 1825.

† Ludwig Graf Schenk zu Castel, * Wurzach 5. Juli 1802, † Salzburg 13. Aug. 1876, K. u. K. Lt. a. D.; ⚔ I) Guttenstein, Württemb., . . mit Maria von Potocka, * Lemberg 15. Juli 1816, † Hirtenberg bei Wien 8. Okt. 1857; II) Salzburg 7. Juni 1859 mit — Josephine von Poth, * Mattighofen 12. Jan. 1830. [Salzburg.]

Kinder 2r Ehe: 1. † Ludwig Anton, * Salzburg 14. Mai 1860, † Görbersdorf 31. Mai 1902, K. u. K. Rittm. im Drag.-Rgt Nr. 2; ⚔ Wien 30. Mai

1899 mit — Cornelia verw. Schürer von Waldheim, geb. Mautner von Markhof, * Wien 15. Sept. 1867. [Wien.]
Tochter: Maria Carolina Eliſabeth Johanna Joſefine, * Wien 10. April 1900.
2. Maximiliana Maria,, * Salzburg 17. Mai 1863. [Salzburg.]

Schenk von Stauffenberg.

Katholiſch. — Schwäbiſcher Uradel; Reichsfrhr. d. d. Wien 20. Jan. 1698; bayer. Gf. d. d. Hohenſchwangau 17. Jan. (immatrikuliert 18. März) 1874. — Fideikomm.-Beſitz: a) Amerdingen, Greiffenſtein, Burggrub, Heiligenſtadt, Streit, Jettingen und Eberſtall, Bayern, und in Verbindung hiermit erbl. Reichsrat der Krone Bayern 26. Dez. 1818; b) Lautlingen mit Ochſenberg und Wildenthierberg, ſowie Baiſingen mit Hennenhof und Eutingerthal, Württemberg. — Erſte Aufn., Beſchreibung des Wappens und Näheres über die Standeserhebungen im Jahrg. 1875, S. 856. Geſchichtl. Überſicht im Taſchenbuch der Freiherrl. Häuſer, Jahrg. 1854, S. 455.

† Franz Ludwig Schenk Graf von Stauffenberg, * Bamberg 13. Mai 1801, † Würzburg 8. Mai 1881, Fkherr ꝛc., Kgl. bayer. Km. und Gen.-Lt. à l. s., EGroßkomtur des Kgl. bayer. St. Georg-O.; ⚔ Würzburg 1. Mai 1824 mit Eleonore Gfin von Butler-Clonebough, * Würzburg 20. Sept. 1807, † daſ. 5. Febr. 1861, ED. des Kgl. bayer. Thereſien-O.

Söhne: 1. † Klemens, * Würzburg 12. Aug. 1826, † Neckarhauſen 16. Nov. 1886, Fkherr ꝛc., Kgl. bayer. Km. und Oberſt à l. s., Rr des Kgl. bayer. St. Georg-O.; ⚔ Mannheim 16. Febr. 1857 mit — Leopoldine Gfin von Oberndorff, * Mannheim 12. Okt. 1831, StkrD. [Jettingen.]

Kinder: 1) Gabriele Eleonore, * Amerdingen 24. Dez. 1857, präbend. OD. des Kgl. bayer. St. Anna-O. in Würzburg und StiftsD. des Damenſtifts des Kantons Gebürg. [Jettingen.]

2) Berthold, * Amerdingen 21. Aug. 1859, Fkherr und erbl. Reichsrat der Krone Bayern, Kgl. bayer. Km. und Major der Reſ. des 1. Ul.-Rgts, Rr des Kgl. bayer. St. Georg-O.; ⚔ Trockau 9. Aug. 1884 mit — Maria Thereſia Freiin Groß von Trockau, * Wurzburg 11. Febr. 1860. [Jettingen.]

Kinder: (1) Klemens, * Würzburg 2. Juni 1885, Kgl. bayer. Lt. im 1. Ul.-Rgt. [Bamberg.]

(2) Leopoldine, * Jettingen 29. Juli 1887; ⚔ daſ. 15. Juni 1907 mit Philipp Rudolf Gfn von Ingelheim, Kgl. bayer. Kjkr und Lt. im 1. Ul.-Rgt. [Bamberg.]

(3) Marquard Sebaſtian, * Jettingen 12. Mai 1889.

(4) Irma, * Würzburg 13. April 1898.

3) Alfred, * Amerdingen 27. Sept. 1860, Kgl. württemb. Khr, Hofmarſchall und Rittm. z. D., Rr des Kgl. bayer. St. Georg-O.; ⚔ Greifenſtein 30. Mai 1904 mit — Karoline Gfin von Uxkull-Gyllenband, * Wien 7. April 1875. [Stuttgart.]

Söhne: (1) Berthold, (2) Alexander, } Zwillinge, * Stuttgart 15. März 1905.

4) Philipp, * Amerdingen 12. Mai 1864, Kgl. württemb. Rittm. z. D., Rr des Kgl. bayer. St. Georg-O.; ⚔ Baden-Baden 12. Okt. 1899 mit — Lillian Schoenhofen, * Chicago 2. Juni 1875. [Amerdingen.]

2. † Philipp, * Würzburg 24. Nov. 1828, † Innsbruck 11. Juli 1895 [öſterr. Präſallierung des bayer. Gfnſtandes s. d. 23. Jan. 1875], K. u. K. Km. und Major a. D.; ⚔ Prag 22. April 1860 mit Karoline Prſſin von Lobkowitz, * Prag 29. April 1835, † Zirkau 5. März 1881.

Kinder: 1) † Franz, * Konopiſcht 25. Sept. 1861, † Gmunden 28. Juni 1907, K. u. K. Km. und Rittm. im n. a. St. des Ldw.-Ul.-Rgts Nr. 6, Rr des

Kgl. bayer. St. Georg-O.; ⚔ Gmunden 14. Juni 1887 mit — Irene Gfin Prokesch von Osten, * Düsternbrog 9. Nov. 1861. [Gmunden.]

2) Eleonore, * Ingersdorf bei Wien 8. Juli 1864. [Jettingen.]

3) Marie, * Ingersdorf 8. Juli 1864, Zwillingsschwester der Vorigen, HofD. J. K. u. K. H. der Frau Fstin von Thurn und Taxis, geb. Ehzgin von Österreich, StkrD. [Regensburg.]

4) Eberhard, * Traunkirchen 19. Mai 1866, K. u. K. Km. und Rittm. im Hus.-Rgt Nr. 8; ⚔ Lienz 25. Juli 1894 mit — Luisa Franziska Gfin von Terlago, * Frankfurt a. M. 12. Aug. 1869. [Abany, Kom. Pest.]

Schimmelmann.

Lutherisch. — Dänischer Adel und Frhr. (von Lindenborg) 16. April 1762; Aufnahme in die schleswig-holsteinsche Ritterschaft 22. Febr. 1774; dän. Gf. mit Wappenvermehrung (Rantzau und Rumohr) 28. April 1779; Erhebung der Baronie Lindenborg zur Lehensgfschaft 18. Juni 1781. — Besitz: 1) Die Lehensgfschaft Lindenborg (mit Gudumlund, Vildmosegaard, Tiendegaard, Henriksdal, Louisendal und Thoruphedegaard), Jütland, und einem Fkapital von 2 500 000 dän. Kr.; 2) das im Jahre 1771 gestiftete Fideikommiß Ahrensburg (2684 ha), Kr. Stormarn. — Erste Aufn. 1869; s. Jahrg. 1884, S. 828.

† Heinrich Karl Graf von Schimmelmann, * .. 12. Nov. 1787, † .. 6. Jan. 1883, 2. Lehensgf auf Lindenborg ꝛc., Kgl. dän. Khr und Hofjägerm.; ⚔ .. 29. Mai 1819 mit Fanny Sophie Gfin Blücher af Altona, * .. 26. Sept. 1797, † .. 30. Juni 1835.

Söhne: 1. † Ernst Konrad Detlev Karl Joseph, * Altona 14. Mai 1820, † Ahrensburg 2. Juli 1885, 3. Lehensgf ꝛc., Kgl. preuß. WGRat ꝛc., RRr des Joh.-O.; ⚔ .. 12. Nov. 1844 mit Adelaide Caroline Freiin von Lützerode, * .. 14. Jan. 1823, † Hellebaek, Seeland, 1. Nov. 1890.

Kinder: 1) Fanny Marie Karoline Laura, * Altona 20. Jan. 1846; ⚔ Ahrensburg 28. Sept. 1875 mit August Gfn zu Solms-Wildenfels, Kgl. preuß. Gen.-Lt. z. D. (s. Goth. Hofkalender, II. Abt.). [Halensee bei Berlin.]

2) Auguste Marie Georgine, * Ahrensburg 13. Juni 1847; ⚔ das. 31. Jan. 1874 mit Ernst Gfn zu Solms-Laubach, Kais. deutschem GReg.-Rat und Kreisdirektor a. D. (s. Goth. Hofkalender, II. Abt.). [Darmstadt.]

3) Karl Gustav Ernst, * Dresden 29. Okt. 1848, 4. Lehensgf auf Lindenborg, Ftherr auf Ahrensburg, Herr des Wandsbeker Geldfideikommisses (984 040 dän. Kr.) und Herr auf Rold und Mühlenberg (zus. 3200 ha), Jütland, Mitbes. und Direktor des Schimmelmannschen Familienfideikommisses (ca 980 000 dän. Kr.) und Mitbes. des Gräflich Blücher-Altonaschen Geldfideikommisses, Kgl. preuß. Khr und Rittm. a. D., Mitgl. des preuß. Herrenh. auf Lebenszeit, RRr des Joh.-O.; ⚔ Aaby 31. Aug. 1884 mit — Elisabeth (Betty) Katharina von Skeel a. d. H. Birkelse, * Skeelslund 22. Mai 1861. [Ahrensburg bei Wandsbek, Lindenborg bei Aalborg und Stellebaek, Seeland.]

Kinder: (1) Sophie Adelaide Erika Karoline, * Lindenborg 17. April 1886, exspekt. auf Vallö.
(2) Ernst Erich Christian Sophus, * Ahrensburg 31. Juli 1887.
(3) Adelaide Elisabeth Maria, * Ahrensburg 18. Aug. 1888.
(4) Heinrich Karl, * Ahrensburg 13. Juni 1890.
(5) Karl Otto Werner, * Ahrensburg 22. Juli 1891.
(6) Luise, * Lindenborg 18. Aug. 1892, exspekt. auf Vallö.
(7) Theodor Friedrich Karl, * Ahrensburg 3. März 1896.

4) Sophie Marie Josephine Karoline, * Ahrensburg 14. Mai 1850; ⚔ das. 6. Juni 1873 mit Eduard Pr. zu Salm-Horstmar, Kgl. preuß. Gen. der Kav., Gen. à l. s. und Gen.-Adj. Sr. M. des Kaisers und Königs, Vorsitzendem der Gen.-Ordenskommission. [Berlin.]

5) Adelaide Karoline Luise, * Ahrensburg 19. Juli 1854, a. o. StiftsD. von Vallö, vorm. HofD. J. M. der † Kaiserin und Kgin Augusta. [Berlin.]
6) Christian Ernst Hans, * Ahrensburg 22. Aug. 1856, Kgl. preuß. Olt. a. D. [Lübeck.]
7) Elisa Fanny Auguste, * Ahrensburg 16. Okt. 1862; ⚔ das. 21. Sept. 1897 mit Ferdinand Pr. von Schönaich-Carolath, Kgl. preuß. Reg.-Rat in Wiesbaden und Hptm. der Res. des 3. GFeldart.-Rgts.
8) Werner Ernst Karl, * Ahrensburg 12. Sept. 1865, Herr auf Dronninglund, cand. phil., Kgl. dän. Hofjagerm.; ⚔ Orebygaard 14. Febr. 1900 mit — Ida Margarete Gfin Knuth, * Knuthenborg 27. Sept. 1880. [Dronninglund bei Hjallerup.]
Töchter: (1) Elisabeth Benedikte Polly Karoline, * Dronninglund 21. Mai 1901, exspekt. auf Vallö.
(2) Karen Adelaide Margarethe, * Dronninglund 10. Febr. 1903, exspekt. auf Vallö.
(3) Manon Christiane Olga, * Dronninglund 10. Nov. 1904, exspekt. auf Vallö.

2. † Karl Christian Gustav, * .. 9. Aug. 1830, † Hagen 26. Juli 1901, Mitbes. des Grafl. Blücher-Altonaschen Familienfideikommisses, Kgl. preuß. Rittm. a. D.; ⚔ Kanitz 10. Juli 1857 mit — Elise Klementine Starke, * .. 10. Juli 1836. [Ahrensburg.]
Söhne: 1) Ernst Joseph, * Promnitz 14. Febr. 1859, Kgl. preuß. Oberstlt. und Kmdr des Kür.-Rgts Nr. 6, EKr des Joh.-O. [Brandenburg a. d. H.]
2) Fritz Albert Heinrich, * Promnitz 14. Aug. 1861, Kgl. sächs. Major beim Stabe des 2. Ul.-Rgts Nr. 18, EKr des Joh.-O.; ⚔ Dresden 2. Mai 1895 mit — Elsa Freiin von Fuchs-Nordhoff, * Leipzig 16. März 1861. [Leipzig.]
3) Arnd Julius Karl, * Tangstedt, Kr. Stormarn, 22. Mai 1867, Herr auf Erlenthal (510 ha), Prov. Posen, Kgl. sächs. Rittm. a. D.; ⚔ Nassow 28. Okt. 1898 mit — Anna Marie Eleonore von Sprenger, * .. 27. Sept. 1873.
Kinder: (1) Karl-Hubertus Arnd Albert Julius, * Erlenthal 3. Sept. 1903.
(2) Ruth Elise Clementine Marie Anna, * Erlenthal 3. April 1905, exspekt. auf Preetz.

Schirndinger von Schirnding.

Katholisch. — Oberfränkischer Uradel; böhm. Frhr. und Wappenbestätigung d. d. Wien 8. Juni 1746 (von der Kaiserin Maria Theresia); erbländ.-österr. Gf. d. d. Wien 18. Dez. 1793 (für Johann Anton Frhrn Schirndinger von Schirnding). — Erste Aufn. 1841, bezw. 1875. Vgl. auch den gleichnamigen Artikel im Taschenbuch der Freiherrl. Häuser.

(S. Jahrg. 1903, S. 756; neuere Nachrichten über den Personalbestand fehlen.)

Schlabrendorf.

Märkischer Uradel. — Erste Aufn. 1829; s. Jahrg. 1859, S. 725.

A. Haus Stolz.

Im Mannesstamme erloschen.

Katholisch. — Preuß. Gf. d. d. Berlin 17. Nov. 1772; ErbOLdbaudirektor im Hzgt. Schlesien 15. Okt. 1786. — Näheres über die Abstammung s. Jahrg. 1859, S. 727.

† Konstantin Graf von Schlabrendorf, * .. 13. Juni 1812, † .. 1. Jan.

1858, Herr auf Stolz, Grochau, Giersdorf ꝛc., ErbOLdbaudirektor; ⚔ Breslau 19. Aug. 1844 mit Bianka Gfin von Pückler, * . . 4. Juli 1826 (kath. seit 1853), † . . 25. Dez. 1870.

Tochter: Anna Maria Julie Johanna Nepomucena Josepha, * Breslau 29. März 1852, Freie Minderstandesherrin der Hschaft Münsterberg-Frankenstein, Herrin auf Bärdorf mit Neu-Altmannsdorf und Eichau (zus. 1196 ha), Kr. Münsterberg, sowie Giersdorf mit Briesnitz, Grochau und Tarnau (zus. 1818 ha), Kr. Frankenstein, K. u. K. PD. und StkrD., ED. des Kgl. bayer. Theresien-O.; ⚔ Rom 26. Febr. 1870 mit Franz de Paula Deym Gfn von Stritež, † Eckersdorf 3. Sept. 1903, K. u. K. Km., GRat und a. o. u. b. Botschafter am Kgl. großbritann. Hofe. [Giersdorf bei Wartha, Schles., und Wien.]

B. Haus Seppau.

Evangelisch. — Preuß. Gf. d. d. Berlin 15. Okt. 1786; ErbOLdbaudirektor im Hzgt. Schlesien (Übertragung dieser dem † älteren Hause zuständig gewesenen Würde) d. d. Königsberg 18. Okt. 1861. — Besitz: Das im Jahre 1787 gestiftete Fideikommiß Seppau mit Groß-Kauer und Tschepplau mit Eichberg, Heidevorwerk, Ingersleben, Marienfeld, Kr. Glogau, sowie Lanken, Kr. Guhrau (zus. 2454 ha). — Näheres über die Abstammung s. Jahrg. 1859, S. 729.

Gustav Otto Friedrich Georg Alfred Graf von Schlabrendorf und Seppau, * Seppau 29. Sept. 1860, Fkherr, ErbOLdbaudirektor im Hzgt. Schlesien, Kgl. preuß. Khr und OLt. a. D., RRr des Joh.-O.; ⚔ Berlin 8. Juli 1897 mit — Theodore Rudolfine Kunigunde Bernhardine Viktoria Paula Gabriele von Levetzow, * Schwerin 4. Sept. 1876. [Seppau.]

Kinder: 1. Camillus Theodosius Friedrich Wilhelm Otto Viktor Alfred, * Berlin 30. April 1900.

2. Dieprand Melchior Georg Leopold Bernhard Ernst-Wilhelm, * Seppau 3. Dez. 1901.

3. Anna Henriette Charlotte Cora Gabriele Jutta Elisabeth, * Seppau 16. März 1903.

4. Manasse Nickel Wichmann Joachim Gustav Claus-Albrecht, * Seppau 25. Mai 1905.

Schleinitz**.

Im eigenen Stamme erloschen.

Evangelisch. — Preuß. Gf für seine Person d. d. Berlin 15. Juni 1879. — Erste Aufn. 1880; s. Jahrg. 1881, S. 800. Vgl. auch Taschenbuch der Freiherrl. Häuser.

† Alexander Gustav Adolf Graf von Schleinitz, * Blankenburg a. H. 29. Dez. 1807, † Berlin 19. Febr. 1885, Kgl. preuß. Khr, Staatsmin. und Min. des Kgl. Hauses, Rr des Schw.-AO., ERr des Joh.-O.; ⚔ Trachenberg 1. Jan. 1865 mit — Maria von Buch, * Rom 22. Jan. 1842, K. u. K. PD. (wiederverm. Berlin 16. Jan. 1886 mit Anton Gfn von Wolkenstein-Trostburg [kath.], K. u. K. GRat und a. o. u. b. Botschafter i. R. [. . .]).

Schlieben.

Lutherisch. — Preuß. Gf. d. d. Berlin 9. Aug. 1718. — Erste Aufn. 1826.

Erstens: Linie Sanditten.

Besitz: Das im Jahre 1859 gestiftete Fideikommiß Sanditten (2406 ha), Kr. Wehlau, OPr., mit erbl. Sitz im preuß. Herrenh. seit 19. Mai 1862.

† Gustav Dietrich Graf von Schlieben, * . . 10. Mai 1800, † Königsberg i. Pr. 28. Okt. 1874, Fkherr ꝛc.; ⚔ I) . . 3. Mai 1821 mit Luise Gfin von

Klinckowström a. d. H. Sehmen, * . . 6. April 1800, † . . 2. Dez. 1858; II) Berlin 11. März 1869 mit — Helene Dietzel, * . . . [München.]

Kinder: a) 1r Ehe: 1. Elise Mathilde Wanda, * Sanditten 18. Sept. 1828; ⚭ das. 3. Nov. 1849 mit Hugo Frhrn von Tettau, † Hannover 16. Okt. 1903, Kgl. preuß. Obersten z. D. [Königsberg i. Pr.]

2. † George Ludwig Gustav, * . . 28. Jan. 1831, † Berlin 24. Febr. 1906, Fkherr ꝛc., Herr auf Götzendorf, Kr. Wehlau, Kgl. preuß. Schloßhptm. von Königsberg, Erz., und Major a. D., RRr des Joh.-O.; ⚭ Berlin 20. Okt. 1857 mit — Marie Helena Elisabeth Eleonore von Ploetz a. d. H. Groß-Weckow, * Stettin 14. Okt. 1837. [Sanditten.]

Kinder: 1) Georg Dietrich Ludwig Albert, * Götzendorf 5. Aug. 1858, Fkherr und erbl. Mitgl. des preuß. Herrenh., Herr auf Hatzendorf, Kr. Wehlau, Kgl. preuß. Rittm. a. D., ERr des Joh.-O.; ⚭ Nieder-Struse 19. April 1890 mit — Luise Gfin von Wesdehlen, * Berlin 11. Mai 1871. [Sanditten.]

Söhne: (1) Georg-Günther Dietrich, * Halberstadt 16. Febr. 1891. (2) Jochem-Mainhard Ludwig, * Halberstadt 26. Dez. 1894.

2) Wanda Luise Alexandrine Adele, * Götzendorf 15. Febr. 1860; ⚭ Sanditten 26. Mai 1880 mit Alfred von Sick, † Baden-Baden 27. Dez. 1906, Kgl. württemberg. Gen. der Kav. z. D. [Baden-Baden.]

3) Hertha Maria Paula, * Götzendorf 19. März 1864; ⚭ Sanditten 30. Sept. 1884 mit Alfred von Zastrow, † Merseburg 21. Dez. 1893, Kgl. preuß. Rittm. im Huf.-Rgt Nr. 12. [Königsberg i. Pr.]

4) Margarete Irma Anna, * Götzendorf 5. Sept. 1870; ⚭ Sanditten 19. Sept. 1899 mit Dr. jur. Stephan von Gröning, Kgl. preuß. Ldrat des Kr. Wehlau. [Wattlau, Kr. Wehlau.]

3. Gustav Karl Georg, * Sanditten 28. April 1834 (s. Zweitens: Linie Georgenberg).

— b) 2r Ehe: 4. Viktor Georg Gustav, * Sanditten 6. Nov. 1870. [München.]

5. Richard Leo Thassilo, * Sanditten 31. Aug. 1872, Schriftsteller, Kgl. preuß. Lt. a. D.; ⚭ . . 8. Mai 1899 mit — Marie Hartog, * . . 7. Nov. 1860. [Berlin.]

6. Helene, * Sanditten 27. Aug. 1874; ⚭ München 28. Sept. 1897 mit Eugen Abel, Kgl. bayer. OLt. im 9. Feldart.-Rgt. [Landsberg a. L.]

Zweitens: Linie Georgenberg.

Besitz: Das im Jahre 1860 gestiftete Fideikommiß Georgenberg (886 ha), Kr. Wehlau, OPr.

Gustav Karl Georg Graf von Schlieben, * Sanditten 28. April 1834 (s. Erstens), Fkherr (bis 3. Jan. 1898), Kgl. preuß. Rittm. a. D., RRr des Joh.-O.; ⚭ Leißienen 11. Juni 1860 mit Helene Aurora Henriette Charlotte von Boddien, * Tußeinen 19. Mai 1842, † Johannisbad 24. Juni 1900. [Georgenberg.]

Kinder: 1. Elisabeth Bertha Anna, * Georgenberg 4. Mai 1866. [Ludwigslust.]

2. Eckard Georg Gustav, * Georgenberg 28. Juni 1867, Fkherr, Kgl. preuß. Hptm. a. D.; ⚭ Louisenberg 14. Okt. 1893 mit — Elsbeth Meier, * Friedland, OPr., 14. Okt. 1874. [. . .]

Kinder: 1) Georg Adam, * Colmar i. E. 5. Juli 1894.
2) Eberhard, * Colmar i. E. 17. Febr. 1897.
3) Ulrich, * Colmar i. E. 10. Aug. 1898.
4) Annemarie Elisabeth Helene, * Lübben 30. April 1904.
5) Ursula Eva Hetta, * Lübben 28. Juni 1905.

3. Katharina Madeleine Martha Helene, * Georgenberg 24. Okt. 1875; ⚭

daſ. 20. Sept. 1900 mit Hermann Ernſt von Borck, Droſten, Ghzgl. mecklenb.-ſtr. Khrn, Kgl. preuß. Lt. der Reſ. des Drag.-Rgts Nr. 2. [Mirow.]

Schlieffen.

Lutheriſch. — Dän. Wappenbrief d. d. Calmarn Samstag vor St. Margareten 1444; poln. Adel mit Wappenvermehrung d. d. Petrikau am Mittwoch nach corpus Domini (19. Juni) 1555; preuß. Gf. d. d. Berlin 11. April 1812 (für die Brüder Heinrich Wilhelm, Johann Ernſt Ludwig — I. Linie — und Karl Friedrich — II. Linie). — Der Berlin 16. Jan. 1874 gegründete Familienverband tritt alle drei Jahre zu einem Familientag zuſammen, bei welcher Gelegenheit der Vorſtand neu gewählt wird. — Erſte Aufn. 1837.

I. Linie.

† Johann Ernſt Ludwig Graf von Schlieffen, * Stettin 14. Sept. 1758, † Czierwienz, Kr. Stolp, 5. Sept. 1819, Kgl. preuß. Hptm. a. D.; ⚔ Segenthin 23. Nov. 1786 mit Dorothea Luiſe von Kleiſt, * Segenthin 22. Febr. 1768, † Stolp 7. Okt. 1820.

Söhne: 1. † Heinrich Wilhelm, * Czierwienz 19. Aug. 1790, † Altwaſſer 7. Aug. 1836, Majoratsherr auf Schlieffenberg ꝛc., Kgl. preuß. Major a. D.; ⚔ Crüden 8. Nov. 1820 mit Sophie Eliſabeth Johanne Juliane von Jagow, * Berlin 24. April 1803, † Mentone 29. Nov. 1871.

Sohn: † Wilhelm Martin Ernſt Ludwig, * Berlin 18. Sept. 1829, † Potsdam 8. Dez. 1902, Majoratsherr auf Schlieffenberg, Niegleve, Tolzin mit Neu-Zierhagen (1781; geſtiftet 23. März 1802), Herr auf Raden (1834) und Prüzen mit Anteil von Mühlengeetz (1882; zuſ. 3270 ha), Mecklenb.-Schw., und Windhauſen mit Senſenſtein (290 ha; 1764), Reg.-Bez Caſſel, Ldrat Hzgts Güſtrow; ⚔ Berlin 14. Mai 1858 mit Amélie Gfin von der Gröben, * Berlin 4. Aug. 1839, † Schlieffenberg 23. Mai 1898.

Kinder: (1) Martin-Ernſt Julius Karl, * Schlieffenberg 17. Sept. 1859, Majoratsherr auf Schlieffenberg, Kgl. preuß. OLt. a. D.; ⚔ Kogel 19. April 1895 mit — Alma Martha Albertine Johanna Hedwig Eugenie von Flotow, * Stuer-Vorwerk 15. Dez. 1870. [Prüzen bei Tarnow, Mecklenb.-Schw.]

Sohn: Georg Wilhelm, * Windhauſen 5. Febr. 1896.

(2) † Axel Siegfried, * Schlieffenberg 25. Okt. 1864, † Berlin 13. Juni 1907; ⚔ Helſingborg 8. Aug. 1889 mit — Catharina Friederika Johanna Auguſta Eleonora Gfin Stenbock, * Löddesborg, Schonen, 23. Juni 1863. [Raden bei Lalendorf.]

Tochter: Ebba Goedula, * Stolzenberg 10. Mai 1892.

(3) Friedrich-Franz Alexander, * Schlieffenberg 4. Aug. 1866, Kgl. preuß. Rittm. und Esk.-Chef im Kür.-Rgt Nr. 7 [Halberſtadt]; ⚔ Malitſch 31. Jan. 1896 mit Ella von Sprenger, * Malitſch, Schleſ. 2. Mai 1875 (geſch. [Groß-Lichterfelde]).

Söhne: a. Heinrich Wilhelm Ekkehard, * Brandenburg a. d. H. 11. Juli 1897.

b. Hans-Heinrich Walther Joachim Karl, * Brandenburg a. d. H. 22. Nov. 1898.

c. Siegfried Lothar Albrecht, * Brandenburg a. d. H. 30. April 1902.

(4) Marie Sophie Luiſe, * Schlieffenberg 29. Okt. 1868. [Potsdam.]

(5) Martha Eliſabeth, * Schlieffenberg 8. Juni 1870. [Potsdam.]

(6) Alexandrine, * Schlieffenberg 21. Mai 1873. [Potsdam.]

(7) Heinrich, * Schlieffenberg 29. Okt. 1876; ⚔ London 3. Juni 1907 mit — Mary Georgi, * Berlin 25. März 1879. [Paris.]

(8) Irmgard, * Schlieffenberg 27. Sept. 1878. [Potsdam.]

2. † Johann Leo Karl, * Czierwienz 10. Jan. 1792, † Pau, Frankreich, 4. Dez. 1866, Majoratsherr auf Schwandt c. p., Kgl. preuß. Gen.-Lt. a. D., ERr des Joh.-O.; ⚔ Potsdam 7. Juni 1820 mit Luise Klementine von Wedel, * Silligsdorf 2. Sept. 1801, † Magdeburg 12. Aug. 1836.

Kinder: 1) † Otto Karl Ludwig, * Potsdam 11. April 1821, † Klein-Belitz 23. März 1897, Majoratsherr auf Schwandt c. p., Kgl. preuß. Major a. D., RRr des Joh.-O.; ⚔ Luplow 6. Aug. 1859 mit Anna Auguste Antonie von Voß, * Neu-Buckow 11. März 1840, † Schwandt 4. März 1890.

Kinder: (1) Karl-Otto Wilhelm Achatius Klemens, * Voßfeld 14. Mai 1860, Majoratsherr auf Schwandt mit Marienhof und Voßfeld (zus. 1039 ha; gestiftet 28. Okt. 1843, s. Jahrg. 1873, S. 738), Mecklenb.-Schw., Ghzgl mecklenb.-schw. Khr. Kgl. preuß. Referendar und Lt. a. D., ERr des Joh.-O.; ⚔ Kittendorf 23. Sept. 1887 mit — Elisabeth Alma Luise von Oertzen, * Kittendorf 11. März 1866. [Schwandt bei Mölln.]

(2) Klementine Amélie Elisabeth Johanna Viktoria, * Voßfeld 4. Okt. 1861; ⚔ Schwandt 29. Juni 1883 mit Karl Frhrn von Langen, † Klein-Belitz 18. Dez. 1888, Herrn auf Klein-Belitz ꝛc., Ghzgl. mecklenb.-schw. Khrn. [Dresden.]

2) Wilhelmine Ottilie Karoline Klementine, * Potsdam 11. Dez. 1822. [Potsdam.]

3) † Eduard Karl Wilhelm, * Potsdam 17. Juni 1829, † Moys bei Görlitz 27. April 1907, Kgl. preuß. Gen.-Major z. D., ERr des Joh.-O.; ⚔ I) Kotzenau 10. Sept. 1862 mit Valeria Burggfin und Gfin zu Dohna-Schlodien, * Kotzenau 12. März 1844, † Liegnitz 25. Dez. 1876; II) Ober-Steinkirch 6. Juni 1878 mit — Marie Anna Friederike Henriette von Witzleben, * Leipzig 3. März 1855. [Moys bei Görlitz.]

Kinder: a) 1r Ehe: (1) Nikolaus Johann Leo Erich, * Göttingen 13. Juli 1872. [Berlin.]

— b) 2r Ehe: (2) Ruth Wally Erika Maria, * Liegnitz 20. März 1879; ⚔ Potsdam 19. Mai 1900 mit Friedrich von Bauer, Kgl. preuß. Hptm. und Adj. der 1. GFeldart.-Brig. [Berlin.]

4) † Wilhelm Karl Viktor, * Magdeburg 5. Okt. 1832, † Dresden 10. Mai 1904, Kgl. preuß. Oberstlt. a. D., ERr des Joh.-O.; ⚔ Potsdam 8. Aug. 1857 mit — Hilda von Schultz, * Ober-Mützow 8. Nov. 1838. [Karlsruhe.]

Kinder: (1) Karl-Klemens Otto Gustav Oskar, * Potsdam 19. Juni 1858, Herr auf Neuwaldau (380 ha), Kr. Sagan, Kgl. preuß. Oberstlt. a. D., ERr des Joh.-O.; ⚔ Speck 15. Okt. 1886 mit — Emmy Charlotte Henriette Elisabeth von Flügge, * Speck 10. Dez. 1864. [Neuwaldau bei Naumburg a. B.]

Söhne: a. Karl-Wilhelm Viktor Hinrich Klemens Max, * Potsdam 23. Febr. 1888, Kgl. preuß. Lt. im Drag.-Rgt Nr. 12. [Gnesen.]

b. Wilhelm-Bogislav Viktor Erik, * Potsdam 27. Jan. 1890, Kgl. preuß. Kadett in Groß-Lichterfelde.

(2) Wilhelm Hans Karl-Viktor, * Wiesbaden 26. Febr. 1867, Kgl. preuß. Hptm. und Komp.-Chef im Kadettenhause in Wahlstatt.

(3) Elisabeth (Else) Viktoria Hildegard Karoline, * Jena 4. März 1879; ⚔ Bensberg 5. Sept. 1905 mit Wilhelm von Horn, Kgl. preuß. Reg.-Rat in Trier.

5) † Eugen Leo Oskar, * Magdeburg 8. Febr. 1834, † Wioska 9. Sept. 1904, Herr auf Wioska, Kgl. preuß. Oberst z. D.; ⚔ Kotzenau 3. Okt. 1861 mit Marie Burggfin und Gfin zu Dohna-Schlodien, * Kotzenau 5. März 1842, † Wioska 11. Juni 1903.

Kinder: (1) Freda Marie Jettine Valeria, * Kotzenau 26. Sept. 1866. [Potsdam.]

(2) Friedrich-Wilhelm, * Kotzenau 17. Aug. 1868, Kgl. preuß. Hptm. und Komp.-Chef im 1. GRgt z. F.; ⚔ Berlin 26. Sept. 1900 mit — Ada von Witte, * Klein-Mehßow 25. Sept. 1879. [Potsdam.]
Töchter: a. Freda Marie Clara Wally Eva Gisela, * Falkenwalde 30. Okt. 1901.
b. Freda-Marie, * Potsdam 11. Sept. 1904.
c. Erika Wilhelmine Ada Sophie Charlotte, * Potsdam 7. Juli 1907.
(3) Hermann, * Kotzenau 5. März 1871, Herr auf Wioska und Wioskasee (zus. 1517 ha), Kr. Bomst, Kgl. preuß. Rittm. a. D.; ⚔ Roszbitek 2. Juni 1907 mit — Johanna Marie Antoinette Sophie-Charlotte, * Roszbitek 1. März 1888, des † Ernst von Reiche, Herrn auf Roszbitek und Pruschim, und der Sophie geb. Burggfin und Gfin zu Dohna-Schlodien Tochter. [. . .]

3. † Friedrich Werner Ernst Leo, * Czierwienz 2. Juli 1802, † Wiesbaden 28. Febr. 1874, Kgl. preuß. Major a. D. ꝛc., RRr des Joh.-O.; ⚔ Klein-Soltikow 4. Aug. 1837 mit Virginie Charlotte von Schlieffen, * Klein-Soltikow 28. April 1817, † Sandow 12. Juli 1904, Fkherrin auf Sandow.
Kinder: 1) Adolph Ludwig, * Golzenruh 15. Juni 1841, Fkherr auf Sandow (1333 ha), Kr. Pyritz, Pomm., Kgl. preuß. Khr, Ldrat a. D. und OLt. a. D., RRr des Joh.-O.; ⚔ Neustrelitz 9. Aug. 1881 mit — Luise Rosalie Ida Wilhelmine Ludolfine Marie Hermine von Heyden-Linden, * Liepen 4. Juni 1860. [Sandow.]
Kinder: (1) Alexander (Axel) Leo Carl Heinrich Maximilian, * Pyritz 11. Juli 1882, Kgl. preuß. Reg.-Referendar. [Stettin.]
(2) Dorothea Klara Minka, * Pyritz 19. April 1885.
(3) Elisabeth Klementine, * Pyritz 30. Sept. 1889.
2) Luise Karoline, * Freiwaldau 11. April 1843. [Sandow bei Schönwerder.]
3) Leo Karl, * Sandow 9. Dez. 1846, ERr des Joh.-O. [Sandow.]
4) Limbrecht Wilhelm, * Sandow 12. Okt. 1852, Kgl. preuß. Gen.-Lt. und Kmdr der 5. Div.; ⚔ Schwerin 12. Okt. 1880 mit — Maria Gfin von Bassewitz, * Schwerin 25. Nov. 1856. [Frankfurt a. d. O.]
Sohn: Leo Henning Wilhelm, * Schwerin 25. März 1882, Kgl. preuß. Lt. im Kür.-Rgt Nr. 2. [Pasewalk.]
5) Maria Sophia, * Sandow 15. Aug. 1856; ⚔ das. 9. Juni 1880 mit Hasso von Wedel, Fkherrn auf Cremzow, Kr. Pyritz, Kgl. preuß. Rittm. a. D., ERr des Joh.-O. [Zoppot bei Danzig.]
6) Dorothea Wilhelmine, * Sandow 13. Juli 1858; ⚔ das. 2. Juni 1880 mit Friedrich Frhrn von Steinaecker, Herrn auf Rosenfelde und Ripperwiese, Kr. Greifenhagen, Gen.-Ldschaftsrat und Repräsentanten der hinterpomm. Kr., Kgl. preuß. OLt. a. D., ERr des Joh.-O. [Rosenfelde.]

II. Linie.

† Karl Friedrich Graf von Schlieffen, * Köslin 27. März 1763, † Berlin 11. Juni 1840, Kgl. preuß. Oberst; ⚔ Lustebur 18. Juni 1793 mit Philippine Ernestine Friederike Antoinette von Natzmer a. d. H. Rützenhagen, * Landsberg a. d. W. 21. Okt. 1771, † Berlin 14. März 1828.
Söhne: 1. † Friedrich Magnus, * Königsberg i. Pr. 8. April 1796, † Groß-Krausche 2. Dez. 1864, Herr auf Groß-Krausche, Kr. Bunzlau, Kgl. preuß. Major a. D., ERr des Joh.-O.; ⚔ Berlin 8. Okt. 1828 mit Auguste von Schönberg, * Wernigerode 23. Okt. 1808, † Groß-Krausche 23. Juni 1890.
Söhne: 1) † Theodor, * Berlin 26. April 1831, † Interlaken 13. Juli 1900, Kgl. preuß. Gen. der Kav. z. D., Gen. à l. s. Sr. M. des † Kaisers und Königs Wilhelm I., Vorsitzender des Heroldsamtes; ⚔ I) Berlin 16. Febr. 1868 mit Mathilde Gfin Lucchesini, * Breslau 20. Nov. 1836,

† Berlin 6. Nov. 1893; II) Berlin 8. März 1900 mit — Luise Ida Auguste von Luck und Witten, * Potsdam 2. Sept. 1865, OHofm. J. K. H. der Pzssin Eitel Friedrich von Preußen. [Potsdam.]

2) Alfred, * Berlin 28. Febr. 1833, Kgl. preuß. Gen.-Oberst mit dem Range eines GFM., Gen.-Adj. Sr. M. des Kaisers und Königs, à l. s. des 1. GUl.-Rgts und des Gen.-Stabes d. A., Domherr von Brandenburg, Mitgl. des preuß. Herrenh., Rr des Schw. AO. m. Br. und des Kgl. bayer. St. Hubertus-O.; ⚔ Jannowitz 8. Okt. 1868 mit Anna Gfin von Schlieffen, * Berlin 1. Okt. 1840, † Vendenheim 13. Juli 1872. [Berlin.]

Töchter: (1) Elisabeth Auguste Marie Erneſtine, * Groß-Krausche 13. Sept. 1869; ⚔ Berlin 29. Nov. 1904 mit Friedrich Wilhelm von Hahnke, Kgl. preuß. Major im Gen.-Stab der 1. GDiv. [Berlin.]

(2) Maria Luise Philippine Katharina, * Vendenheim bei Straßburg i. E. 9. Juli 1872.

3) Arthur, * Groß-Krausche 7. Juli 1844, Kgl. preuß. Gen.-Lt. z. D.; ⚔ Bornstedt 28. Mai 1887 mit — Rose Maria Klara Amélie von Gersdorff, * Danzig 10. Dez. 1856. [Ostrichen, Kr. Lauban.]

Kinder: (1) Friedrich Viktor Magnus Karl Hermann Konstantin, * Frankfurt a. d. O. 31. Juli 1888.

(2) Rose Charlotte Viktoria Auguste Klara Anna Marie Luise, * Frankfurt a. d. O. 29. Okt. 1890.

(3) Dorothee Elisabeth Marie Agnes Katharina, * Wiesbaden 2. Okt. 1892.

(4) Mariagnes Viktoria Adolfine Johanna, * Detmold 16. Febr. 1896.

2. † Karl Philipp August, * Königsberg i. Pr. 23. März 1798, † Vives-Caur bei Melun 10. Dez. 1845, Kgl. preuß. Oberstlt. und Flügeladj., Rr des Joh.-O.; ⚔ St. Petersburg 27. Juli 1823 mit Katharina Petrowna Gfin Schuwaloff, * Riga 9. Jan. 1801, † Potsdam 21. Sept. 1858.

Kinder: 1) Maria Katharina, * Berlin 17. Okt. 1830, EStiftsD. von Heiligengrabe. [Pappenheim.]

2) † Georg Karl, * Berlin 8. Jan. 1832, † München 13. Okt. 1901, Kgl. preuß. Khr; ⚔ Groß-Strehlitz 16. Jan. 1860 mit Ludmilla verw. Gfin von Brühl, geb. Gfin von Renard, * Groß-Strehlitz 28. Aug. 1830, † Potsdam 16. Jan. 1894.

Sohn: Georg Karl Andreas Albert, * Stuttgart 15. Okt. 1860, Kgl. preuß. Khr und Ldrat a. D., RRr des Joh.-O.; ⚔ Friedrichshafen 20. Okt. 1902 mit — Anne Bertha Jane Caroline West a. d. H. der Earls of Delawarr, * Darmstadt 25. März 1875. [Haus Lehngütl bei Groß-Gmain, Hzgt. Salzburg.]

Tochter: Anastasia Alicia Charlotte Maria, * Darmstadt 27. März 1907.

3) Luise Katharina, * Berlin 23. Aug. 1838, PD. und ED. des Kgl. bayer. Theresien-O.; ⚔ Pappenheim 23. Okt. 1860 mit Maximilian Gfn und Herrn zu Pappenheim, † Möhren 10. Juli 1906, Kgl. bayer. Obersthofm. a. D., Exz. und Gen.-Major à l. s. d. A. (s. Goth. Hofkalender, II. Abt.). [München.]

3. † Albert Hermann Alexander, * Königsberg i. Pr. 9. Okt. 1802, † Rohrlach 9. Juni 1864, Kgl. preuß. WGRat, ERr des Joh.-O.; ⚔ Jannowitz 2. Mai 1839 mit Marie Gfin zu Stolberg-Wernigerode, * Jannowitz 26. März 1813, † Gnadenberg 1. Sept. 1879.

Sohn: Ernst, * Berlin 29. März 1843, Herr auf Warnkenhagen und Hessenstein (zus. 509 ha; seit 1875 im Bes.), Ghzgt. Mecklenb.-Schw., Kgl. preuß. Major a. D., RRr des Joh.-O.; ⚔ Diekhof 7. Sept. 1871 mit — Elisabeth (Ella) Gfin von Bassewitz, * Diekhof 15. Febr. 1849, Fherrin der Diekhöfer Güter. [Drölitz bei Plaaz.]

Kinder: (1) Anna-Sabine, * Drölitz 13. Juni 1873; ⚔ Diekhof 26. Sept. 1899 mit Friedrich von Bülow, Kais. deutschem Korv.-Kpt. [Kiel.]
(2) Margarete, * Drölitz 16. Aug. 1875.
(3) Albrecht, * Drölitz 24. Okt. 1876, Kgl. preuß. Lt. der Res. des Kür.-Rgts Nr. 6, Referendar a. D. [Neu-Heinde bei Neukrug, Mecklenb.]
(4) Bertha, * Drölitz 23. Nov. 1878.
(5) Karl-Heinrich, * Drölitz 21. Juli 1881, Kgl. preuß. Lt. im Hus.-Rgt Nr. 10. [Stendal.]
(6) Eberhard, * Drölitz 8. Aug. 1885, Forstbefl. [Grudschitz.]

Schlik.

Katholisch. — Wappenbrief 13. Aug. 1416; Reichsfrhr. d. d. Nürnberg 16. Juli 1422; Reichsgf. d. d. . . 1. Juni 1433; Gf. zu Passaun (Bassano) d. d. Prag 31. Okt. 1437. — Besitz: Das infolge Kais. Bewilligung vom 28. März 1661 am 27. Okt. 1672 gestiftete Fideikommiß Kopidlno und Altenburg, Kr. Jičin, Böhmen, mit erbl. Sitz im Herrenh. des österr. Reichsrats seit Mai 1861. — Erste Aufn. 1826.

(S. Jahrg. 1904, S. 755.)

Schlippenbach.

Lutherisch. — Westfälischer Uradel; schwed. Gf. d. d. . . 1. Juni 1654. — Besitz: Das im Jahre 1848 gestiftete, 1889 erweiterte Fideikommiß Arendsee (5262 ha; seit 1686 im Bes der Fam.) mit Christianenhof, Raakow, Schönermark, Wilhelmshof, Wittstock und Ferdinandshorst, Kr. Prenzlau. — Erste Aufn. 1827.

1. Märkische Linie.

† Karl Franz August Otto Graf Schlippenbach, Graf von Wath und Sköfde, Freiherr von Ljuxula und Salingen, * Schönermark 7. Juli 1795, † .. 9. Jan. 1836, Kgl. preuß. Hptm., aggr. dem 1. GRgt z. F., Adj. Sr. K. H. des † Pr. Karl von Preußen, Nr des Joh.-O.; ⚔ Frankfurt a. d. O. 5. April 1832 mit Luise Freiin von der Reck, * . . 11. Okt. 1815, † Berlin 22. Febr. 1886 (wiederverm. Berlin 16. Sept. 1840 mit Adolf Frhrn von Canitz und Dallwitz, † Berlin 22. Febr. 1868, Kgl. preuß. Khrn und Obersten a. D.).

Sohn: † Friedrich Wilhelm Karl, * Potsdam 14. Mai 1834, † Heidelberg 20. Sept. 1882, Kgl. preuß. Khr (dienstuend bei J. K. H. der Prinzessin Friedrich Karl von Preußen) und Major a. D.; ⚔ Frankfurt a. M. 28. Okt. 1874 mit — Marianne Johanna Friederike Alexandrine (Sascha) Metzler, * Frankfurt a. M. 15. Juni 1852. [Berlin.]

Brüder.

1. † Wilhelm August Moritz Karl, * Schönermark 9. Dez. 1797, † . . 31. Okt. 1842, Kgl. preuß. Major, aggr. dem 1. GRgt z. F., Adj. Sr. K. H. des † Pr. Karl von Preußen; ⚔ Berlin 1. Dez. 1829 mit Mathilde von Goldbeck und Reinhart, * Berlin 29. Sept. 1805, † Arendsee 3. Dez. 1896.

Kinder: 1) Karl Friedrich Wilhelm Hermann Albert Alexander, * . . 19. Sept. 1830, 2. Fkherr, Kgl. preuß. Gen. der Inf. z. D., RRr des Joh.-O.; ⚔ Berlin 13. Sept. 1852 mit Marie Freiin von le Fort, * Berlin 3. April 1830, † Arendsee 16. Juli 1893. [Arendsee bei Schönermark.]

Söhne: (1) Wilhelm Karl Friedrich August Gustav Lothar, * Berlin 24. Juli 1854, Kgl. preuß. Hptm. a. D.; ⚔ I) Berlin 27. Juli 1884 mit Marga Freiin von Maltzahn (aus der Linie Cummerow), * Rothmannshagen 25. Nov. 1860 (gesch. 1893 [Berlin]); II) Spandau 24. Mai

1898 mit — Jutta Freiin von Buddenbrock-Hettersdorff, * Wriezen a. d. O. 14. Aug. 1873. [Schönermark.]
Kinder: a) 1r Ehe: a. Desideria Marga Maria-Thereſia Ludolfe Helmuthe Karla Mathilde, * Berlin 15. Juni 1888. [Berlin.]
— b) 2r Ehe: b. Marie-Jutta Roſalie Magda Anna, * Schönermark 1. Aug. 1899.
c. Barbara-Sabine Roſalie Magda Jutta Ina Wilhelma Wera, * Schönermark 9. Dez. 1900.
d. Carl-Wilhelm Mortimer Albert Alexis Siegfried Hermann Eberhard Stephan Theodor, * Schönermark 7. Nov. 1905.
(2) Albert Ferdinand Auguſt Alexander, * Berlin 8. Mai 1859, Kgl. preuß. Lt. a. D.; ✕ . . 7. Juni 1887 mit — Mary Auguſte Brandin, * . . 10. Febr. 1857. [Arendſee.]

2) Anna Alexandrine Friederike Eliſabeth Mathilde, * Berlin 11. Okt. 1841; ✕ Koblenz 3. Aug. 1863 mit Woldemar Frhrn Juncker von Ober-Conreuth, † Caſſel 24. Sept. 1898, Kgl. preuß. WGRat und Reg.-Präſ. a. D. [Caſſel.]

3. † Ferdinand Ludwig Hermann Karl, * Schönermark 26. Dez. 1799, † . . 25. April 1866, Kgl. preuß. Gen.-Lt. z. D., ERr des Joh.-O.; ✕ Lenzerwiſche . . 1829 mit Ottilie Gfin von der Schulenburg a. d. H. Angern, * . . 23. Sept. 1805, † Berlin 29. Jan. 1871.
Tochter: Adelheid, * Berlin 15. Mai 1833; ✕ Glogau 24. Okt. 1856 mit Georg von Kleiſt, † Rheinfeld 30. Mai 1886, Herrn auf Rheinfeld, WPr., Kgl. preuß. Gen.-Lt. z. D. [Rheinfeld.]

3. † Karl Ludwig Ernſt Albert, * Prenzlau 26. Dez. 1800, † Arendſee 26. Dez. 1886, Stifter des Fideikommiſſes und 1. Herr, Kgl. preuß. Khr, RRr des Joh.-O.; ✕ Sierhagen 16. Sept. 1838 mit Emma Gfin von Scheel-Pleſſen, * Sierhagen 18. März 1811, † Arendſee 12. Aug. 1880.
Tochter: † Ina, * Sierhagen 19. März 1842, † Kiel 23. Juni 1907.

4. † Ernſt, * . . 21. Juni 1804, † . . 25. Mai 1885, Kgl. preuß. Gen.-Major z. D., ERr des Joh.-O.; ✕ . . 19. Dez. 1832 mit Henrika-Regina Gfin Sermage, * . . 18. März 1811, † Berlin 15. Mai 1895.
Kinder: 1) Jelka, * Berlin 6. Juli 1835; ✕ daſ. 11. Mai 1853 mit Wilhelm von Lepel, † Heiligenkreuz 22. Mai 1886, Herrn auf Beſeritz bei Friedland, Mecklenb.-Str., RRr des Joh.-O. [Karwitz, Pomm.]
2) † Arthur, * Berlin 9. Okt. 1837, † Kairo 31. März 1881, Kgl. preuß. Lt. a. D., ERr des Joh.-O.; ✕ Inzersdorf 16. Aug. 1870 mit — Luiſe Draſche von Wartinberg, * . . 13. Jan. 1853 (kath.; wiederverm. Drachenſtein 1. Okt. 1881 mit Rudolf Gfn Erdödy [kath.]).
Tochter (kath.): Eliſabeth (Elſa), * Graz 30. Sept. 1872; ✕ I) Preßburg 1. Mai 1889 mit Johann Gfn Pálffy von Erdöd (kath.; gerichtl. geſch. Mai 1900), K. u. K. Km., Kgl. ungar. OLt. der Ldw.; II) Fiume 22. Dez. 1905 mit Conte Alfredo Dentice, Kgl. ital. Schiffslt. im Gen.-Stabe der Marine (ſ. Goth. Hofkalender, III. Abt., unter Fraſſo). [Neapel.]
3) Stephan Roderich Karl Chriſtoph, * Berlin 18. Dez. 1842, K. u. K. FML. a. D., ERr des Joh.-O.; ✕ I) Brünn 21. Okt. 1867 mit Gabriele Haupt, * . . 13. Okt. 1847 (geſch. 1902 [. . .]); II) . . 14. April 1904 mit — Jenny von Tákats-Péteri, * . . 15. Dez. 1868. [Fünfkirchen.]
Kinder: a) 1r Ehe: (1) Percy Karl Chriſtoph, * . . 27. Okt. 1869. [. . .]
— b) 2r Ehe: (2) † Jenny Elſa Mira Alice, * . . 16. Nov. 1905, † . . Dez. 1905.
(3) Stephan Hans Wilhelm Anton Karl Kriſtof, * . . 25. April 1907.
4) Johann (Hans) Friedrich Karl Chriſtoph, * Berlin 9. Aug. 1846, Kgl. preuß. Gen.-Major z. D. [Berlin.]
5) Maria (Mira) Magdalena, * Berlin 20. Nov. 1851, ED. des Kgl. bayer. Thereſien-O.; ✕ Heiligenkreuz 4. Mai 1875 mit Otto Gfn von Dönhoff,

Frhrn von Krafft, † Darmstadt 23. Jan. 1904, Kgl. preuß. Khrn und a. o. G. u. b. M. z. D. [Berlin.]

5. † Otto Karl, * . . 21. April 1807, † Berlin 4. Mai 1888, Kgl. preuß. Khr; ⚔ I) . . 28. Sept. 1836 mit Klothilde von Arnim, * Fredenwalde 30. Sept. 1815, † . . (gesch.); II) Neapel 1. Nov. 1849 mit Adelaïde Arabella de Grenier de Fonblanque, * . . 1827, † Basedow 31. Juli 1856; III) Butterton-Park (Staffordshire) 22. Okt. 1861 mit Klara Hill, * . ., † Villa Salingen bei St. Leonards on sea, England, 19. Febr. 1874, ED. des Kgl. bayer. Theresien-O.

Kinder: a) 1r Ehe: 1) Leonide Klothilde, * Berlin 20. März 1839; ⚔ Steinort 2. Juni 1865 mit Adolf von Kries, Herrn auf Bangschin, Kr. Danzig.

2) † Mortimer Albert Otto, * Berlin 7. Aug. 1843, † St. Leonards 7. März 1881, Kgl. preuß. Hptm. a. D.; ⚔ Nordhausen 5. Sept. 1878 mit — Laura Ritter, geb. . . . [Berlin.]

Sohn: Otto Gustav Siegfried Hubertus Karl Mortimer, * Ville de Callais, Frankreich, 26. Juli 1879, Kgl. preuß. Lt. im Inf.-Rgt Nr. 59. [Deutsch-Eylau.]

— b) 2r Ehe: 3) Violet Pauline, * Nizza 15. Sept. 1851, ED. des Kgl. bayer. Theresien-O.; ⚔ London 10. Febr. 1902 mit Henry Stephen Swiney. [The Lynes bei Hawkhurst, Kent.]

4) Otto Ferdinand Karl Alfred Eduard, * Nizza 4. März 1853, Kgl. preuß. Gen.-Major und Kmdr der 22. Inf.-Brig. [Breslau.]

II. Schlesische Linie.

Im Mannesstamme erloschen.

† Heinrich Leopold Theodor Graf Schlippenbach, Graf von Wath und Sköfde, Freiherr von Ljurula und Salingen, * . . 7. Mai 1788, † . . 1. Dez. 1847, Herr auf Hennersdorf bei Neiße; ⚔ . . 21. Aug. 1818 mit Auguste von Gaza, * . . (kath.), † . . 1880.

Tochter: Elisabeth, * . . 24. Dez. 1830. [Breslau.]

Schlitz genannt von Görtz.

Lutherisch. — Hessischer Uradel; Reichsfrhr. d. d. Wien 15. Juli 1677; Reichsgf. mit Wappenvereinigung Haxthausen d. d. Laxenburg 10. Juni 1726. — Erste Aufn. 1825; Stammreihe im Jahrg. 1877, S. 327.

I. Linie: Schlitz genannt von Görtz.

(S. Goth. Hofkalender, II. Abteilung.)

II. Linie: Schlitz genannt von Görtz und Frhr von Wrisberg.

Namen- und Wappenvereinigung mit denen der † Frhrn von Wrisberg d. d. Wien 12. Jan. 1737; kurhannov. Ausschreibung 24. Nov. 1747; hannov. Bestätigung des Gfnstandes 26. Febr. 1817 und 3. Juni 1817. — Besitz: 1) Das im Jahre 1727 gestiftete, 1856 erweiterte Fideikommiß Rittmarshausen (700 ha; seit Anfang des XVIII. Jahrh. im Bes. der Fam.), Kr. Göttingen; 2) das im Jahre 1856 gestiftete Fideikommiß Limmer (303 ha), Kr. Alfeld; 3) das im Jahre 1856 gestiftete (Wrisbergsche) Fideikommiß Wrisbergholzen (483 ha), Irmseul (154 ha) und Waldgut Röllinghausen (100 ha), Kr. Alfeld und Wesseln (180 ha), Kr. Marienburg, sämtlich in der Prov. Hannover; 4) Brunkensen (114 ha; seit 1272 im Bes. der Fam.), Hzgt. Braunschweig, mit Brünnighausen (88 ha; seit Anfang des XVIII. Jahrh.), Kr. Alfeld.

1. Ast: Wrisbergholzen.

† Werner Graf von Schlitz gen. von Görtz und Freiherr von Wrisberg, * Wrisbergholzen 9. Dez. 1779, † das. 6. März 1860, Fherr; ⚔ I) Braun-

schweig . . mit Friederike von Pawel-Rammingen, * Braunschweig 11. Febr. 1780, † Hildesheim 7. Sept. 1835; II) Wrisbergholzen 20. April 1847 mit Annette von Grävemeyer a. d. H. Bemerode, * Hannover 1. März 1813, † Wrisbergholzen 22. Aug. 1902.

Söhne: a) **1r Ehe:** 1. † Klemens, * Wrisbergholzen 22. März 1821, † Naumburg a. d. S. . . 1899; ⚔ Celle 11. Nov. 1849 mit Maria Friederike Buchholz, * Celle . ., † Naumburg a. d. S. 16. Dez. 1888.

Töchter: 1) Beda, * Celle 17. Aug. 1850. [Naumburg a. d. S.]

2) Ellen, * . . 22. Jan. 1854; ⚔ Hannover 21. März 1878 mit Ludwig Böhmer, Kgl. preuß. Obersten z. D. [Eberswalde.]

— b) **2r Ehe:** 2. Eberhard Christoph Werner, * Wrisbergholzen 24. Jan. 1849, Fkherr auf Rittmarshausen, Limmer und Wrisbergholzen, Dr. phil., Kgl. preuß. Khr, ERr des Joh.-O.; ⚔ Halle a. d. S. 4. April 1878 mit — Marie Luise von Hagen, * Weißenfels 16. April 1852. [Schloß Wrisbergholzen, Prov. Hannover.]

Kinder: 1) Karl Wolfgang Wilhelm Eberhard Bodo, * Wiegersen 14. Febr. 1884, stud. jur. [Halle a. d. S.]

2) Anna Gabriele Amalie Frieda Henriette, * Halle a. d. S. 8. Okt. 1888.

3) Magdalene Marie Auguste Alexandrine, * Halle a. d. S. 7. Aug. 1890.

2. Ast: Brunkensen.

† Moritz Graf von Schlitz gen. von Görtz und Freiherr von Wrisberg, * Wrisbergholzen 9. Dez. 1779, † Braunschweig 12. Sept. 1853 (Zwillingsbruder des Gfn Werner, s. 1. Ast), Herr auf Brunkensen und Brünnighausen, Kgl. bayer. Km.; ⚔ Weimar 6. Aug. 1811 mit Eugenie von Staff, * Weimar 25. Aug. 1790, † Hannover 17. Mai 1847 (gesch. 1821).

Söhne: 1. † Gustav, * Hannover 27. Dez. 1815, † Braunschweig 10. April 1882, Herr auf Brunkensen und Brünnighausen, Hzgl. braunschw. Oberst a. D.; ⚔ I) Braunschweig 21. April 1847 mit Eugenie Karoline Julie Henriette von Hertzberg, * Braunschweig 27. Juni 1823, † das. 4. Mai 1871; II) Freiberg i. S. 8. Juli 1876 mit — Ellen Klara von Cotta, * Tharandt 20. Nov. 1846. [Brunkensen.]

Kinder 1r Ehe: 1) Josephine Minnette Emma Elisabeth, * Braunschweig 19. Nov. 1849; ⚔ das. 16. Okt. 1875 mit Thilo von Weyhe, Herrn auf Bötersheim, Kr. Stade, Kgl. preuß. Geh.-Justizrat in Burtehude.

2) † Moritz Christoph Krake Lubbrecht, * Braunschweig 27. April 1851, † Berlin 28. Sept. 1898, Kgl. preuß. Hptm. z. D. und Vorstand der südl. Mil.-Arrestanstalt in Berlin; ⚔ Braunschweig 14. Mai 1880 mit — Valeska Sophie Melanie Amalie Elsbeth von Rudolphi, * Braunschweig 7. Sept. 1858. [Berlin.]

Söhne: (1) Rudolf-Johann Georg Ludwig Sittig, * Berlin 8. Jan. 1884, Kgl. preuß. Lt. im Ul.-Rgt Nr. 16. [Salzwedel.]

(2) Friedrich-Wilhelm Viktor, * Blankenburg a. H. 28. April 1890, Kgl. preuß. Kadett in Bensberg.

3) Moritz Georg Gerhard Stamm Sittig, * Braunschweig 17. Febr. 1853; ⚔ Dresden 8. Okt. 1898 mit — Elisabeth Therese Mathilde von Erdmannsdorff, * Altenburg 30. Jan. 1866. [. . .]

Kinder: (1) Kurt-Moritz Gustav Karl Bernhard, * Kötzschenbroda, Sachsen, 9. Jan. 1900.

(2) Gustav-Adolf Leopold Eustach Lubbrecht Plato, * Serkowitz 21. Aug. 1901.

(3) Eva-Elisabeth Therese Eugenie Margarethe Irmelis Adelaide, * Dresden 6. Sept. 1902.

4) Hans Eitel Plato Eustach, * Braunschweig 17. Dez. 1856, Nutznießer von Brunkensen und Brünnighausen, Kgl. preuß. Reg.-Rat in Cassel.

5) Elise Adolfine Karoline Eugenie Irmelis, * Braunschweig 10. Nov. 1859, StiftsD. des adeligen Stifts Steterburg. [Steterburg bei Braunschweig.]

6) Simon Erasmus Ehrenhold Balthasar Vollbrecht Leopold, * Braunschweig 2. Jan. 1862, Kgl. preuß. Hptm. und Komp.-Chef im 4. GRgt z. F., ERr des Joh.-O.; ⚔ Aachen 27. Sept. 1887 mit — Therese Charlotte Elisabeth von Bremer, * Hildesheim 19. Juni 1867. [Berlin.]

Kinder: (1) Therese Eugenie Irmelis Georgine Elisabeth Melanie, * Berlin 7. April 1889.

(2) Eitel-Leopold Iwan Fürchtegott Gustav Karl Woldemar Guido, * Berlin 4. Aug. 1890, Kgl. preuß. Kadett in Groß-Lichterfelde.

(3) Eginhard Detlev Kurt Georg Balthasar Milutin Moritz, * Berlin 16. Juli 1892, Kgl. preuß. Kadett in Potsdam.

(4) Joachim Leonhard Eustach Ernst Hermann Wladimir Bernhard, * Berlin 24. Okt. 1893.

(5) Irene Gisela Asta Margarete Konstanze Ellinor, * Schöneberg bei Berlin 16. Sept. 1896.

(6) Leonie Ingeborg Clara Alexandra Mathilde Veronika, * Schöneberg bei Berlin 11. Juni 1903.

2. † Hermann, * Hannover 5. April 1819, † Braunschweig 22. Febr. 1889, Hzgl. braunschw. WGRat, Staatsmin. ꝛc., ERr des Joh.-O.; ⚔ I) Braunschweig 19. Sept. 1847 mit Helene von Meyer, * . . 17. Okt. 1824, † Braunschweig 4. Sept. 1863; II) Braunschweig 26. Okt. 1864 mit deren Schwester Anna von Meyer, * . . 17. Aug. 1837, † Braunschweig 12. Juli 1865; III) Braunschweig 12. März 1885 mit — Marie verw. Degener, geb. Schmidt, * . . 16. Sept. 1837. [Braunschweig.]

Tochter 1r Ehe: Friederike Mathilde, * . . 31. Jan. 1850; ⚔ Braunschweig 6. Nov. 1877 mit Friedrich Westermann, Verlagsbuchhändler. [Braunschweig.]

Schmettow (Schmettau).

Böhm. Adelsbestätigung mit dem Prädikat „von" d. d. Ebersdorf 28. Sept. 1668 (für die Brüder Georg, * 1583, Gottfried, * 1599 — A. —, und Ernst, * 1600 — B.). — Erste Aufn. 1852.

A. Gottfriedsche (oder Tschanitzsche) Linie. (Reformiert und katholisch.)

Stifter: Gottfried, * 1599, † 1688. — Böhm. Frhr. d. d. Wien 17. Febr. 1717; Reichsgf. mit Wappenbesserung d. d. Frankfurt a. M. 24. Febr. 1742 (vom Kaiser Karl VII.); preuß. Anerkennung d. d. Berlin 31. Juli 1742. — Besitz: Das im Jahre 1734 gestiftete, 1888 erweiterte Fideikommiß Pommerzig mit Briese (zus. 1560 ha), Kr. Krossen, Prov. Brandenburg

† Bernhard Philipp Gottfried Graf von Schmettow, * . . 12. April 1787, † Pommerzig 8. Juni 1872, Fkherr, Herr auf Brauchitschdorf, Kgl. preuß. Oberstlt. a. D. ꝛc., ERr des Joh.-O.; ⚔ . . 9. Dez. 1814 mit Waleska Agnes Elisabeth von Wulffen a. d. H. Pietzpuhl, * Grabow 25. Mai 1798, † Liegnitz 12. Jan. 1881.

Söhne: 1. † Bernhard Gottfried Emil Karl Oskar Ferdinand Wilhelm, * Brauchitschdorf 2. März 1818, † Pommerzig 11. März 1889, Fkherr und Stiftsverweser von Rietschütz; ⚔ Kaltwasser 13. Juni 1843 mit Marie Charlotte Friederike von Raumer, * Kaltwasser 25. Nov. 1821, † Pommerzig 27. Jan. 1886.

Kinder: 1) Eveline Charlotte Waleska Amalie Emilie, * Klein-Logisch 1. Mai 1844; ⚔ Pommerzig 30. Sept. 1861 mit Hugo von Grävе, † Warmbrunn 1. Jan. 1893, Kgl. preuß. Major a. D., RRr des Joh.-O. [Warmbrunn.]

2) Bernhard Gottfried Karl. * Klein-Logisch 12. April 1846, Fkherr, Herr auf Dammitsch (198 ha), Kr. Steinau, Kgl. preuß. Rittm. a. D., Deichhptm., Stiftsverweser des Gräfl. von Schmettow-Schwerinschen Fräuleinstifts in Rietschütz, Mitgl. des preuß. Herrenh. auf Lebenszeit; ⚔ Endersdorf 30. Okt. 1873 mit — Leonie Gfin von Francken-Sierstorpff, * Endersdorf 22. Mai 1853 (kath.). [Pommerzig.]
Kinder: (1) Bernhard Gottfried Alexander, * Dammitsch 25. März 1875 (evang.), Kgl. preuß. Lt. der Res. des Ul.-Rgts Nr. 3; ⚔ Berlin 4. Okt. 1898 mit — Thomazine Gfin von Wachtmeister, * Bassendorf 10. Nov. 1874. [Valeskahof bei Rothenburg a. d. O.]
Kinder: a. Bernhard-Gottfried Alexander Axel Hubertus Alfred, * Dammitsch 13. Aug. 1901.
b. Thomasine Leonie Maria Ruth Elisabeth, * Pommerzig 5. Mai 1905.
(2) Maria Angela Huberta Leonie, * Dammitsch 5. Mai 1876 (kath.); ⚔ Pommerzig 23. Okt. 1894 mit Arthur von Zastrow, Fkherrn auf Kölpin, Kgl. preuß. OLt. der Res. des Drag.-Rgts Nr. 4, ERr des Joh.-O. [Kölpin, Kr. Neustettin.]
(3) Lazarus Bernhard Gottfried, * Dammitsch 14. Mai 1878 (kath.), Kgl. preuß. Lt. im 2. GUl.-Rgt. [Berlin.]
(4) Ruth Elisabeth, * Dammitsch 20. Sept. 1879 (kath.); ⚔ Breslau 11. Aug. 1897 mit Alfred Gfn von Strachwitz, Herrn auf Rosmierka-Kadlub und Schimischow. [Schimischow, Kr. Groß-Strehlitz.]
(5) Johanna Franziska, * Dammitsch 7. Febr. 1881 (kath.); ⚔ Pommerzig 19. Okt. 1904 mit Raoul Gfn Hamilton. [Ovesholm-Skaane, Schweden.]
(6) Magda, * Dammitsch 13. Jan. 1885 (kath.).
(7) Johannes Matthias Bernhard Gottfried, * Dammitsch 9. Nov. 1887 (kath.), Kais. deutscher Fähnr. z. See. [. . .]
(8) Leonie Hedwig Eleonore, * Dammitsch 24. Dez. 1889 (kath.).
(9) Ferdinande-Franziska Huberta Maria, * Pommerzig 10. Juli 1893 (kath.).
(10) Bernhard Gottfried Hubertus, * Pommerzig 2. März 1896.
3) Bernhard Gottfried Willibald Franz Wilhelm, * Klein-Logisch 5. Juni 1848, Herr auf Drehnow (1079 ha), Kr. Grünberg, Kgl. preuß. Gen.-Major z. D., RRr des Joh.-O.; ⚔ Drehnow 30. Okt. 1878 mit — Marie von Klinckowström, * Drehnow 30. Okt. 1854. [Schloß Drehnow.]
Kinder: (1) Valeska Jettine Leontine Marie Pauline Anna, * Brandenburg a. d. H. 6. März 1881, StiftsD. von Rietschütz.
(2) Gottfried, * Brandenburg a. d. H. 26. Juni 1883, Kgl. preuß. Lt. im Ul.-Rgt Nr. 10; ⚔ Berlin 24. Sept. 1906 mit — Erika von Siefart, * . . 29. Juni 1886. [Züllichau.]
4) Bernhardine Charlotte Valeska, * Klein-Logisch 21. Juni 1851; ⚔ Pommerzig 14. Juni 1868 mit Arthur von Zastrow, † Karlsbad 6. Juli 1894, Fkherrn auf Kölpin, Herrn auf Palzig, Rackau und Hammer, Kgl. preuß. Lt. a. D. [Berlin.]
5) Bernhard Gottfried Egon, * Pommerzig 31. Aug. 1856, Kgl. preuß. Oberstlt. und Kmdr des Drag.-Rgts Nr. 2; ⚔ Langhelwigsdorf 16. Nov. 1885 mit — Julie Mathilde Gertrud von Lösch, * Langhelwigsdorf 24. März 1871. [Schwedt a. d. O.]
Töchter: (1) Marie-Helene, * Berlin 15. Aug. 1896.
(2) Gertrud Eveline Felicitas, * Wilmersdorf-Berlin 18. Mai 1899.
6) Valeska Ulrike Maria Anna Leontine Auguste, * Pommerzig 23. April 1859; ⚔ das. 23. Sept. 1879 mit Job Frhrn von Manteuffel, Kgl. preuß. Rittm. a. D. [Ohringen bei Winterthur.]

2. † Maximilian Bernhard Gottfried Karl. * Brauchitschdorf 15. Okt. 1824, † das. 12. Sept. 1886, Herr auf Brauchitschdorf und Ober-Oberau, Kr. Lüben,

Kgl. preuß. Oberſt z. D., EKr des Joh.-O.; ⚔ I) Baden-Baden 13. Aug. 1853 mit Juſtina Gfin Blücher von Wahlſtatt, * . . 26. Juni 1829, † Baden-Baden 4. Jan. 1854; II) Bergen, Inſel Rügen, 27. Nov. 1857 mit Adele Emilie Klothilde von Uſedom, * Glutzow 24. Juli 1840, † Berlin 16. März 1895.

Kinder 2r Ehe: 1) Bernhard Gottfried Eberhard, * Halberſtadt 17. Sept. 1861, Kgl. preuß. Oberſtlt. und Kmdr des Leibkür.-Rgts, Flügeladj. Sr. M. des Kaiſers und Königs, EKr des Joh.-O.; ⚔ Groß-Silber 3. Okt. 1888 mit — Hermy von Rundſtedt, * Potsdam 3. Juli 1870. [Breslau.]

Kinder: (1) Bernhard Gottfried Rudolf Maximilian, * Berlin 29. Dez. 1889.

(2) Bernhard Gottfried Carl Rudolf, * Berlin 8. Jan. 1891.

(3) Alexandra-Hermy, * Berlin 18. März 1892.

(4) Adele Eliſabeth Viktoria, * Berlin 4. Aug. 1896.

(5) Alexandra Alice Clara Helene Clothilde, * Freiburg i. Br. 3. Juli 1900.

2) Madelaine, * Halberſtadt 30. Okt. 1865, StiftsD. von Rietſchütz. [Schöneberg bei Berlin.]

3) Klothilde, * Boldevitz, Inſel Rügen, 18. April 1871, StiftsD. von Rietſchütz. [Schöneberg bei Berlin.]

3. Richard Bernhard Gottfried Alexander, * Brauchitſchdorf 20. Okt. 1828, K. u. K. Rittm. a. D. [Eska, Kom. Torontal, Ungarn]; ⚔ Németh 4. Sept. 1853 mit Angelika von Damaszkin de Németh, * Németh, Kom. Torontal, 26. Aug. 1835 (geſch. [. . .]).

Kinder: 1) Anna Valeska Pulcheria, * Temesvár 15. Dez. 1857, Seniorin des Schmettow-Schwerinſchen Fräuleinſtifts in Rietſchütz.

2) Angelika Valeska Pulcheria Anna, * Temesvár 19. Okt. 1859; ⚔ Rietſchütz . . Jan. 1899 mit Dr. med. Hans Haendel. [Bad Elſter.]

3) Leona Valeska Anna, * Temesvár 23. Aug. 1861; ⚔ Rietſchütz 26. Febr. 1887 mit Heinrich von Bietinghoff, Kgl. preuß. Oberſt und Kmdr des Inf.-Rgts Nr. 89. [Schwerin.]

4) Maria Valeska Pulcheria, * Temesvár 21. Febr. 1863, StiftsD. von Rietſchütz. [Langebrück bei Dresden.]

5) Richard Bernhard Gottfried Simon Arzin Samuel, * Temesvár 8. Nov. 1865, Kgl. preuß. Major im Mil.-Kabinett; ⚔ Hannover 9. Jan. 1894 mit — Gertrud Heine, * . . 22. Sept. 1870. [Berlin.]

Kinder: (1) Hilmar Richard Felix Gottfried Samuel, * Danzig 17. April 1895.

(2) Maria-Angela Valeska Pulcheria Anna Gertrud, * Langfuhr 19. Juli 1896.

(3) Anna-Eliſabeth Leona Angelika Pulcheria, * Metz 30. Nov. 1899.

4. † Rudolf Bernhard Gottfried Erdmann, * . . 27. Nov. 1831, † . . 9. Dez. 1870, Gutsbeſ. in Gaad, Kom. Torontal, Kgl. preuß. Lt. a. D.; ⚔ Karlsbad 29. Juli 1856 mit Mathilde von Gyerthánffy a. d. H. Bobda, * . . 19. Mai 1838 (geſch. [. . .]).

Tochter: Emilia Valeska Anna Leontine Mathilde Rudolfine Chriſtine Deodata, * Budapeſt 21. Aug. 1857. [. . .]

B. Erneſtiniſche (oder Drömmlingſche) Linie. (Reformiert.)

Stifter: Ernſt, * 1600, † 1672. — Reichsgf. mit Wappenbeſſerung d. d. Frankfurt a. M. 24. Febr. 1742 (vom Kaiſer Karl VII.); preuß. Anerkennung d. d. Berlin 31. Juli 1742.

1. Samuelſcher Aſt.

Stifter: Samuel, * 1658, † 1709.

Ernſt Leopold Karl Graf von Schmettau, * . . 13. Dez. 1852, Kgl. preuß.

Oberstlt. a. D.; ⚔ Posen 1. Aug. 1893 mit — Franziska von Kierska, * Podstolice, Kr. Schroda, . . Sept. 1858 (kath.). [Brüssel.]

2. Stückscher Ast.

Im Mannesstamme erloschen.

Stifter: Friedrich Wilhelm, * 1663, † 1735.

† Gottfried Wilhelm Christian Graf von Schmettau, * Stück, Mecklenb., 12. Juni 1752, † Kopenhagen 26. April 1823, Kgl. dän. Gen.-Lt. und Kmdr der Garde z. Pf.; ⚔ I) Altona 6. Jan. 1790 mit Elisabeth Alexandrine von Hemmert, * Kopenhagen 31. Juli 1768, † das. 8. April 1793; II) Kopenhagen 14. Dez. 1801 mit Margarete Wilhelmine von Stemann, * Kopenhagen 5. Jan. 1780, † Vallö 12. Febr. 1865.

Söhne 2r Ehe: 1. † Christian Ludwig Leopold, * Altona 10. Febr. 1806, † Kopenhagen 5. Dez. 1878, Dr. jur., Kgl. dän. Kjkr und Hofjägerm.; ⚔ Kopenhagen 2. Juni 1860 mit Gertrud Luise Christiane Franziska Hage, * Benzonseje 24. Nov. 1823, † Kopenhagen 30. Mai 1907.

2. † Alexander Wilhelm, * Kopenhagen 29. Dez. 1807, † das. 15. Mai 1891, Kgl. dän. Kjkr und PLt. der Garde z. Pf. a. D. [Kgl. dän. Adelsnaturalisation d. d. 9. Okt. 1845]; ⚔ Kopenhagen 16. Mai 1836 mit Karoline Henriette von Wleugel, * Risör, Norw., 3. März 1815, † Kopenhagen 14. Dez. 1891.

Kinder: 1) † Wilhelm Kornelius Reimerth, * Kopenhagen 30. März 1839, † das. 18. Sept. 1906, Kgl. dän. Jägerm.; ⚔ I) Kopenhagen 7. Juni 1864 mit Anna Elise Margarethe Gamborg, * Kristiania 23. Juni 1837, † das. 8. Jan. 1883; II) Kopenhagen 11. Mai 1893 mit — Johanne Olsen, * Lundby 10. April 1866. [Kopenhagen.]

Töchter 1r Ehe: (1) Dagmar, * Hamburg 16. Juni 1865, a. o. StiftsD. von Vallö. [Kristiania.]

(2) Else Margarete, * Paris 13. Sept. 1870, erspekt. auf Roskilde. [Kristiania.]

2) Sophie Klementine Dorothea, * Nöjsomhed, Lyngby, 30. März 1847, a. o. StiftsD. von Vallö. [Vallö, Seeland.]

Schmidegg.

Katholisch. — Ungar. Adelsbestätigung mit dem Prädikat „von Schmideck" d. d. Laxenburg 31. Mai 1675 (vom Kaiser Leopold I. für Jeremias Messerschmidt, Bergassessor des Bergrates der freien Kgl. Städte Kremnitz und Schemnitz); ungar. Baronat d. d. Wien 30. März 1689; ungar. Gf. d. d. Wien 7. Febr. 1738 (für Friedrich Frhrn von Schmidegg, s. Jahrg. 1875, S. 776). — Erste Aufn. 1856.

I. Linie.

† Thomas Graf von Schmidegg, * . ., † . . 14. Mai 1831, K. K. Km.; ⚔ . . mit Josephe Gfin Quabeck, * . ., † . . 1850.

Kinder: 1. † Franz Julius, * . . 5. Febr. 1822, † Gmunden 20. Sept. 1907, K. u. K. Km., EBürger von Gmunden; ⚔ . . 9. Sept. 1854 mit Anna Gfin von Benzel zu Sternau, * . . 15. Dez. 1833, † Abbazia 17. Jan. 1906, StkrD.

Kinder: 1) Anna Maria Josephe Paula, * Gmunden 2. Juli 1855, StkrD.; ⚔ Gmunden 7. Jan. 1879 mit Leon Gfn Ségur-Cabanac, K. u. K. Km. [Neutenstein bei Pottenbrunn, NÖsterr.]

2) Thomas Gustav Franz, * . . 1. Juli 1858, K. u. K. Km., Statth.-Rat in Linz, EBürger von Klaus, Pettenbach und Molln; ⚔ Wien 28. Jan. 1890 mit — Eleonore Amalie Ida Freiin von Haugwitz und Biskupitz, * . . 31. Mai 1866.

3) Bertha Anna Hermine, * Gmunden 24. Juni 1868; ⚔ daſ. 15. April 1893 mit Hugo Frhrn Conrad von Eybesfeld, Herrn auf Flammhof, Steierm., K. K. Bez.-Hptm. a. D. [Schloß Flammhof bei Leibnitz.]

2. † Johann Baptiſt, * . . 10. Sept. 1824, † Güns 26. April 1907; ⚔ . . 5. Aug. 1850 mit Hermine von Latinovits, * . . 1833, † . . 1. Juni 1907.

3. Gabriele, * . . 28. März 1828; ⚔ . . mit Alexius Barcſay von Nagy-Barcſa, † . . 10. Jan. 1871, K. u. K. Km. und Rittm. a. D. [Graz.]

4. Auguſt Guſtav, * . . 7. Mai 1831; ⚔ Gmunden 15. Nov. 1859 mit — Roſa Gfin Lavaulx de Brécourt, * Iſchl 29. Okt. 1841. [Gmunden.]

Söhne: 1) Guſtav, * . . 1860; ⚔ . . 5. Juni 1894 mit — Elvira Oberkofler, * . . 1873. [. . .]

Kinder: (1) Oskar, * . . 7. Febr. 1898.

(2) Irma, * . . 9. Okt. 1901.

2) Emmerich, * . . 1863; ⚔ . . 15. Juni 1892 mit — Klothilde Lipp, * . . 21. Mai 1868. [. . .]

Tochter: Edmee, * . . 12. Juni 1893.

II. Linie.

Im Mannesſtamme erloſchen.

† Alexander Franz Xaver Johann Graf von Schmidegg, * Reka 13. April 1828, † Wien 23. April 1898, K. u. K. Lt. a. D.; ⚔ I) Cerje 9. Febr. 1854 mit Aurelie Balogh de Galántha, * Cerje, Kroatien, 22. März 1833, † daſ. 28. März 1861; II) Nagy-Becskerek . . Aug. 1866 mit Helene Seunig, * Törökbecſe 20. Mai 1839, † Wien 24. Dez. 1902.

Tochter 1r Ehe: Olga Joſephe Antonie Eleonore, * Cerje 22. Mai 1857; ⚔ Wien 5. Juni 1900 mit Hugo Kalliwoda, K. u. K. Gen.-Major und Kmdtn der 30. Inf.-Brig. [Miskolcz, Ungarn.]

Schmiſing-Kerſſenbrock, ſ. Korff.

Schönfeld.

Katholiſch. — Meißniſcher Uradel, der mit Johannes de Sconevelt in Ruendorf 7. Kor. 1240 (Urkunde Nr. 359 des Hauptſtaatsarchivs in Dresden) zuerſt urkundlich erſcheint. Reichsgf. d. d. Wien 6. Dez. 1788; kurſächſ. Anerkennung 28. Febr. 1789. — Erſte Aufn. 1826; Beſchreibung des Wappens im Jahrg. 1904, S. 765, S. auch den gleichnamigen Artikel im Gothaiſchen Genealog. Taſchenbuch der Adeligen Häuſer (Uradel), Bd. V, 1904.

† Johann Hilmar Adolf Graf von Schönfeld, * Löbnitz 18. Juni 1743, † Wien 6. März 1820, Herr auf Schloßteil Löbnitz, Störmthal und Liebertwolkwitz, kurſächſ. Km., GRat und Geſandter; ⚔ Wien 18. Juli 1788 mit Urſula Margareta Agnes Viktoria Ludovika Gfin von Fries, * Wien 3. Febr. 1767, † daſ. 6. März 1805.

Söhne: 1. † Ludwig Johann Heinrich, * Wien 20. März 1791, † Reitenau 19. Aug. 1828, Herr auf Eichberg und Reitenau, K. K. Km. und Rittm.; ⚔ Wien 10. Jan. 1827 mit Roſalie Gfin von Grünne, * . . 3. März 1805, † Freiwaldau 20. April 1841 (wiederverm. . . mit Karl Pr. von Liechtenſtein).

Sohn: † Karl, * Wien 18. April 1828, † Gmunden 15. Mai 1886, K. u. K. Rittm. a. D.; ⚔ Wien 14. Jan. 1857 mit Luiſe Neumann, * Karlsruh 7. Dez. 1818 (luth.), † Rabensburg 17. Okt. 1905.

Kinder: (1) Roſalie, * Graz 23. März 1859; ⚔ Brünn 9. April 1888 mit Pompejus Coronini Gfn von Cronberg. [Rabensburg, NÖſterr.]

(2) Rudolf, * Graz 23. Mai 1864, K. K. Bez.-Hptm. in Leoben, Steierm.

und Lt. i. d. E. des Ldw.-Ul.-Rgts Nr. 6; ⚔ Konstantinopel 6. Mai 1897 mit — Anna della Sudda, * Kadikeuy, Kleinasien, 16. Dez. 1878.
Kinder: a. Carl Joseph Ludwig Rudolf Jacques, * Hietzing 10. März 1898.
b. Anna Rosalie Bianca Louise, * Leoben 10. April 1901.
c. Hubertus August Philipp, * Leoben 21. März 1902.
d. Louis Pompejo Heinrich. * Marbach, OOsterr., 9. Febr. 1907.

2. † Adolf Ludwig Moritz, * Wien 2. Okt. 1797, † Preßburg 6. April 1883, FRr des souv. Malt.-RrO.; ⚔ Wien 12. April 1825 mit Anna Gfin Pálffy von Erdöd, * Wien 19. April 1804, † Preßburg 6. Mai 1890.

Sohn: † Anton, * Wien 26. April 1827, † Ginselberg 22. Juni 1900, Gutsbes. in Ginselberg, K. u. K. Km. und Oberstlt. a. D.; ⚔ Wien 7. Mai 1859 mit Elisabeth Gfin Festetics von Tolna, * Ofen 30. Juni 1832, † Wien 12. März 1904. GRats-Frau und OHofm. J. K. u. K. H. der Ehzgin Maria Tereza von Österreich, geb. Przssin von Portugal, K. u. K. PD. und StkrD.

Söhne: (1) Heinrich Hillmar Anton, * Gaming, NOsterr., 5. Sept. 1860, Gutsbes. in Ginselberg, K. u. K. Km. und OLt. a. D. [Ginselberg bei Scheibs, NOsterr.]; ⚔ Wien 7. Mai 1883 mit Olga Grimmer von Adelsbach, * . . 11. April 1862 (gerichtl. gesch. [. . .]).
Kinder: a. Heinrich, * Ginselberg 4. April 1884, K. u. K. Lt. im Drag.-Rgt Nr. 6. [Enns.]
b. Alexander, * Ginselberg 1. Sept. 1887.
c. Margarete, * Ginselberg 23. Mai 1889.

(2) Georg, * Ginselberg 1. Juli 1865; ⚔ Wien 23. Juni 1888 mit — Elisabeth Grimmer von Adelsbach, * Josephstadt 12. Mai 1861. [Güns, Ungarn.]
Kinder: a. Pauline Alexandrine Elisabeth. * Steinamanger 8. Nov. 1889.
b. Georgine Henriette Elisabeth, * Steinamanger 5. April 1891.
c. Maximilian Georg Maria Hilmar, * Gyöngyös-Apáti 16. Sept. 1894.

(3) Nikolaus, * Ginselberg 13. Febr. 1869, K. u. K. Km. und Rittm. des Ldw.-Ul.-Rgts Nr. 5; ⚔ Wien 16. April 1901 mit — Rosa Wettstein Edler von Westersheimb, * Persenbeug 16. Juli 1877. [Stockerau.]
Tochter: Hildegard, * Stockerau 20. März 1902.

von der Schulenburg.

Lutherisch, reformiert und katholisch. — Altmärkischer Uradel, der mit Wernerus de Seulenburch 1238 urkundlich zuerst erscheint. Schloßgesessen seit der Belehnung mit Beetzendorf 1345; die Stammreihe beginnt mit Werner II., 1271—1304. Erbküchenm. der Kurmark Brandenburg d. d. . . 12. Sept. 1373 (vom Kaiser Karl IV.). — Der Berlin 6. März gegründete, 17. Nov. 1858 bestätigte Geschlechtsverband hält jährlich daselbst einen Familientag ab. — Erste Aufn. 1828. Vgl. auch den gleichnamigen Artikel im Gothaischen Genealog. Taschenbuch der Adeligen Häuser (Uradel), Bd. II, 1901.

A. Schwarzer Stamm.

Stifter: Dietrich II., * 1304, † 1340. Von dessen Söhnen stiftete Acha; Albrecht Ludwig (1713—1778) den nachher Gräfl. Ast zu Lieberose (s. unten) und August Ferdinand (1729 bis 1787) den Ast zu Priemern-Beetzendorf (s. Taschenbuch der Adeligen Häuser). — Preuß.

Gf. d. d. Berlin 17. Jan. 1816. — Besitz: Die Freie Standesherrschaft Lieberose (14 564 ha; seit 1665 Fideikommiß, erweitert 1886), Kr. Lübben, mit erbl. Sitz im preuß. Herrenh. seit 12. Febr. 1856. — Besitzstand im Jahrg. 1859, S. 756.

† Friedrich Ferdinand Bernhard Achaz Graf von der Schulenburg, * Magdeburg 20. Jan. 1772, † . . 4. Nov. 1847, Freier Standesherr ꝛc.; ⚔ . . 26. Sept. 1800 mit Auguste Sophie Rosamunde verw. von Lattorf, geb. aus dem Winkel, * Zedlitz 22. Nov. 1770, † Lieberose 13. Mai 1838.

Söhne: 1. † Friedrich Albrecht, * Halle a. d. S. 13. Juli 1801, † Lieberose 5. Mai 1869, Freier Standesherr ꝛc., Kgl. preuß. OFörster a. D.; ⚔ . . 31. Okt. 1841 mit Elisabeth Karoline von Münchow, * . . 13. Jan. 1820, † Lieberose 31. Juli 1890.

Kinder: 1) Dietrich Joachim Friedrich, * Lieberose 15. Aug. 1849, Freier Standesherr auf Lieberose und erbl. Mitgl. des preuß. Herrenh., Kgl. preuß. Ldrat a. D. und Rittm. a. D., RRr des Joh.-O.; ⚔ Berlin 1. Okt. 1872 mit — Hedwig von Saldern, * . . 18. Juni 1854. [Schloß Lieberose.]

Kinder: (1) Elsbeth Adolfine Rosalie, * Lieberose 4. Aug. 1873; ⚔ I) das. 17. Sept. 1891 mit Georg Gfn Finck von Finckenstein, † Stettin 4. Nov. 1896, Kgl. preuß. Rittm. und Esk.-Chef im Kür.-Rgt Nr. 2; II) Lieberose 19. Sept. 1898 mit Hans von Mangoldt-Gaudlitz, Kgl. sächs. Rittm. und Esk.-Chef im GReiterrgt. [Dresden.]

(2) Sigried, * Lieberose 18. Juli 1885.

2) Elisabeth Adolfine Charlotte, * Lieberose 23. Aug. 1851. [Lieberose.]

3) Hildegard Klara Elisabeth, * Lieberose 17. Febr. 1854; ⚔ das. 8. Okt. 1889 mit Georg Frhrn von Rechenberg, Kgl. preuß. Gen.-Lt. z. D. [Wernigerode.]

4) Klara Amélie Elisabeth, * Lieberose 3. Sept. 1855. [Lieberose.]

5) Otto Richard Friedrich, * Lieberose 20. Juni 1857, Kgl. preuß. Major a. D.; ⚔ Karlsruhe 3. März 1884 mit — Luise Freiin Schilling von Canstatt, * Karlsruhe 19. Nov. 1863. [Freiburg i. Br.]

Kinder: (1) Albrecht Friedrich Alexander Dietrich Leopold Wilhelm Sigmund, * Karlsruhe 29. Mai 1886. [Freiburg i. Br.]

(2) Mary-Renate Elisabeth Hildegard Luise Alexandrine, * Steinkirchen bei Lübben 29. Okt. 1888.

(3) Alexander Hasso Georg Wilhelm Gebhard, * Frankfurt a. d. O. 13. Sept. 1896.

2. † Otto Werner, * . . 23. Sept. 1804, † Potsdam 27. Jan. 1875, Kgl. preuß. Lt. a. D.; ⚔ Jahnsfelde 23. Sept. 1841 mit Hildegard von Schoning, * Züllichau 21. Mai 1818, † Schorssow 24. Juni 1897.

Kinder: 1) Klara Auguste, * . . 17. Okt. 1843; ⚔ . . 20. April 1865 mit Ernst Edlem von der Planitz, Kgl. preuß. Gen.-Oberst z. D., à l. s. des Hus.-Rgts Nr. 16. [Berlin.]

2) † Hasso Werner, * . . 15. Febr. 1846, † Meran 15. April 1904, Kgl. preuß. Gen.-Major z. D., ERr des Joh.-O.; ⚔ Dresden 31. Mai 1874 mit — Johanna Frieda von Witzleben, * Kitzscher 18. Jan. 1856. [Wernigerode.]

3) Rose Hildegard, * Jahnsfelde 14. Febr. 1847, OHofm. J. K. u. K. H. der Kronpzssin des Deutschen Reichs und von Preußen; ⚔ Potsdam 14. Febr. 1883 mit Hubert von Tiele-Winckler, † Partenkirchen 12. Sept. 1893, Herrn auf Miechowitz ꝛc., OSchles., Ghzgl. mecklenb.-schw. Obersten a. D. [Berlin.]

4) Eleonore Pauline, * . . 31. Aug. 1854. [. . .]

5) Elisabeth Florentine, * Jahnsfelde 20. März 1856; ⚔ Potsdam 28. Juni 1879 mit Roderich Sittig von Helldorf, Herrn auf Zingst, FHerrn auf Gröst, Kr. Querfurt, und auf St. Ulrich, Kgl. preuß. Rittm. a. D., RRr des Joh.-O. [Zingst bei Nebra.]

B. Weißer Stamm.

Stifter: Bernhard I., * 1304, † 1341, Bruder des Stifters von A.

I. Linie.

Stifter: Busso I., * 1415, † 1474. — Reichsgf. mit Wappenbesserung d. d. Wien 7. Dez. 1728 (für die Brüder Christian Günther — 1. Ast — und Adolf Friedrich — 2. Ast); preuß. Anerkennung des Gfnstandes d. d. Berlin 28. Mai 1729.

1. Ast: Hehlen.

Stifter: Gf Christian Günther, * 5. Sept. 1684, † Celle 12. Mai 1765. — Kursächs. Anerkennung des Gfnstandes d. d. . . 23. Mai 1740; hannov. Anerkennung d. d. . . 24. Nov. 1747.

1. Zweig: Tressow.

Besitz: Die (Primogenitur-)Fkgüter Tressow, Groß-Krankow, Bobitz, Petersdorf, Köchelsdorf, Käselow und Quaal, Ghzgt. Mecklenb.-Schw.

† Werner Maximilian Ferdinand Graf von der Schulenburg, * . . 28. Mai 1803, † . . 31. Dez. 1843; ⚔ . . mit Henriette Freiin von Waldenfels, * . . 7. Okt. 1811, † . . 27. Jan. 1842.

Kinder: 1. † Werner Ludwig Ernst Karl Heinrich Achaz, * . . 23. Mai 1832, † . . 18. April 1880, Fkherr; ⚔ Ivenack 26. Juni 1861 mit Mary Freiin von Maltzahn (Sarower Linie), * . . 15. Febr. 1843, † Zichow 4. Febr. 1900.

Kinder: 1) Margarete Cäcilie Luise Alexandrine Friederike Susette, * Bobitz 30. Mai 1864; ⚔ Tressow 17. Juli 1885 mit Karl Gfn von Bassewitz-Levetzow, Fkherrn auf Kläden, Herrn auf Bristow ꝛc., Ghzgl. mecklenb.-schw. Khrn und Staatsmin. ꝛc. [Schwerin.]

2) Friedrich Bernhard Karl Gustav Ulrich Erich, * Bobitz 21. Nov. 1865, Fkherr, Kgl. preuß. Major im Gen.-Stab d. A.; ⚔ Muskau 21. Juli 1897 mit — Freda-Marie Gfin von Arnim, * Berlin 18. Dez. 1873. [Berlin.]

Kinder: (1) Johann-Albrecht Werner Adolf Hermann Moritz, * Schwerin 5. Juni 1898.
(2) Wolf-Werner, * Muskau 14. Sept. 1899.
(3) Adolf-Heinrich, * Muskau 25. Mai 1901.
(4) Fritz-Dietlof, * London 5. Sept. 1902.
(5) Elisabeth, * Tressow 7. Dez. 1903.

3) Else Marie Rosalie Luise Blanka, * Tressow 14. Okt. 1867; ⚔ das. 31. Okt. 1893 mit Karl Burggfn und Gfn zu Dohna-Schlobitten, Kgl. preuß. Ldrat a. D. [Schlachtensee, Kr. Teltow.]

4) Martha Mathilde Rosa Elisabeth Cäcilie Friederike Anna, * Tressow 9. März 1874; ⚔ das. 6. Juli 1897 mit Bernd Gfn von Arnim-Boitzenburg, Kgl. preuß. Rittm. der Res. des Rgts der Gardes du Corps. [Zichow bei Gramzow, Ukermark.]

Mathilde Helene Therese Ernestine, * . . 16. Mai 1838; ⚔ Hehlen 25. Mai 1860 mit Erich von Lenthe, * Lenthe 20. Jan. 1896, Herrn auf Lenthe, Ldschaftsrat, Kgl. hannov. Rittm. [Hannover.]

† Bernhard Friedrich Wilhelm, * . . 10. Mai 1839, † Braunschweig 21. März 1902, Kgl. preuß. Oberstlt. a. D.; ⚔ Berlin 15. Okt. 1872 mit — Margarete Freiin von Waldenfels, * . . 12. März 1847. [Braunschweig.]

Söhne: 1) Friedrich-Werner Erdmann Matthias Johann Bernhard Erich, * Kemberg 20. Nov. 1875, Hzgl. braunschw. Kfkr und Reg.-Assessor im Ausw. Amt, Kgl. preuß. Lt. der Res. des 1. GFeldart.-Rgts. [Berlin.]

2) Erdmann Georg Hugo Johann-Matthias, * Frankfurt a. M. 6. März 1878. [. . .]

2. Zweig: Hehlen.

† Achaz Ludwig Leopold Graf von der Schulenburg, * Hehlen 18. Juni 1807, † das. 13. April 1880 (Bruder des Stifters des 1. Zweiges), Herr auf Hehlen, Kgl. hannov. Rittm.; ⚔ I) Lüneburg 14. Okt. 1845 mit Bertha Freiin von Hodenberg, * Celle 18. Febr. 1817, † Lüneburg 7. April 1847; II) Stemmermühlen 15. Okt. 1848 mit — Charlotte Freiin von Hodenberg, * Ahlden 2. März 1819. [Schloß Hehlen.]

Kinder: a) 1r Ehe: 1. Werner Karl Friedrich Achaz, * Lüneburg 1. April 1847, Herr auf Hehlen a. d. W. (seit 1570 im Bes. der Fam.; Stammgut seit 17. Jan. 1866), Hzgt. Braunschweig, Hzgl. braunschweig. Jägerm. und Lt. a. D.; ⚔ I) Planitz 16. Okt. 1885 mit Julie von Arnim, * Planitz 18. Sept. 1849, † Hehlen 10. Nov. 1886; II) Dresden 29. Juni 1893 mit Marie Herma Theodora von Malortie, * Dresden 5. April 1871, † Hehlen 6. Juli 1897. [Schloß Hehlen.]

Kinder: a) 1r Ehe: 1) Ernst-August Werner Achaz Alexander, * Hehlen 31. Okt. 1886.

— b) 2r Ehe: 2) Julie, * Hehlen 5. Juli 1894.

— b) 2r Ehe: 2. Anna Luise Ernestine Auguste, * Hehlen 12. Juni 1851; ⚔ das. 5. Juni 1879 mit Otto Emil Burchard von der Decken, Herrn auf Rutenstein, Brockloſenborstel, Hünkenbüttel und Bruchhof, Prov. Hannover, Ldschaftsrat. [Rutenstein.]

3. Achaz Werner Ludwig Leopold, * . . 19. Juni 1853, Kgl. sächs. Major a. D.; ⚔ Dresden 10. Juni 1891 mit — Marie Gfin Vitzthum von Eckstädt, * Dresden 12. Aug. 1864. [Dresden.]

Kinder: 1) Friedrich-Achaz Werner Hermann Paul Matthias Joachim, * Dresden 9. Dez. 1893.

2) Ilse Marie Gertrud Elisabeth Mathilde Luise, * Dresden 12. Nov. 1898.

4. Günther Franz Werner Wilhelm Bodo, * Hehlen 21. April 1859, Kgl. sächs. Oberstlt. und Kmdr des 3. Ul.-Rgts Nr. 21; ⚔ Döben 11. Juni 1885 mit — Hertha Meta von Böhlau, * Döben 27. April 1859. [Chemnitz.]

Kinder: 1) Julie Hertha, * Lausigk 16. Febr. 1887; ⚔ Chemnitz 23. Mai 1907 mit Hans von Römer, Kgl. sächs. Lt. im 3. Ul.-Rgt Nr. 21. [Chemnitz.]

2) Gertrud Helene Luise, * Leipzig 26. März 1888.

3) Achaz, * Grimma 6. Okt. 1891.

2. Ast: Beetzendorf.

Stifter: Gf Adolf Friedrich, * 8. Dez. 1685, † 10. April 1741, Bruder des Stifters des 1. Astes.

1. Zweig: Wolfsburg (oder Brome).

Besitz: Das im Jahre 1741 gestiftete Fideikommiß Wolfsburg, bestehend 1) aus Wolfsburg mit Mesdorf, Rohrberg und Steimke (zus. 2885 ha) in den Kr. Gardelegen, Salzwedel und Osterburg, Altmark; 2) aus Brome (2506 ha), Diedrichsburg (481 ha), Rothehof und Eitdorf (zus. 1692 ha) in den Kr. Isenhagen, Melle und Gifhorn, Prov. Hannover.

† Gebhard Werner Graf von der Schulenburg, * Wolfsburg 20. Dez. 1722, † das. 23. Aug. 1788 (Sohn des Stifters des 2. Astes); ⚔ Harbke 10. Febr. 1757 mit Sophie Charlotte von Veltheim, * Harbke 26. Jan. 1735, † Braunschweig 13. Nov. 1793.

Söhne: 1. † Karl Friedrich Eberhard, * Braunschweig 21. März 1763, † Wolfsburg 25. Nov. 1818, Hzgl. braunschw. Staatsmin.; ⚔ Wolfsburg 17. Sept. 1789 mit Wilhelmine Anna Christine von Münchhausen a. d. H. Remeringhausen, * Catlenburg 8. April 1769, † Wolfsburg 21. März 1832.

Söhne: 1) † Friedrich Gebhard Werner, * Braunschweig 9. März 1792, † das 2. Sept. 1861, Fherr, Kgl. hannov. GRat und a. o. Mitgl. des Staatsrats

⚔ Ostenwalde 12. Sept. 1818 mit Charlotte Freiin Vincke, * Hannover 7. Juli 1797, † Wolfsburg 5. Febr. 1888, Herrin auf Ofte ꝛc.

Kinder: (1) † Günther Ernst Gebhard Karl, * Braunschweig 18. Dez. 1819, † Wolfsburg 21. Febr. 1895, Fkherr ꝛc.; ⚔ I) Emden 5. Juni 1856 mit Adelheid Gfin von der Schulenburg, * Emden 13. Febr. 1834, † Wolfsburg 7. Juli 1870; II) Potsdam 9. Mai 1873 mit deren Schwester Margarete Gfin von der Schulenburg, * Emden 24. Mai 1839, † Wolfsburg 26. Mai 1906.

Kinder 1r Ehe: a. Werner Karl Hermann, * Emden 15. März 1857, Fkherr auf Wolfsburg, Kgl. preuß. Rittm. a. D., Mitgl. des preuß. Herrenh. auf Lebenszeit; ⚔ Ippenburg 3. Juli 1890 mit — Frieda Freiin von dem Busſche-Ippenburg, * Ippenburg 21. März 1871 (s. den Artikel Busſche in diesem Taschenbuche). [Wolfsburg.]

Kinder: a) Günther Werner Busso, * Hannover 15. April 1891.
b) Elisabeth Margarete, * Ippenburg 8. Juli 1892.
c) Bertha Ursula, * Wolfsburg 29. Aug. 1893.
d) Renate Charlotte Julia, * Wolfsburg 15. März 1897.
e) Gisela Katharine Elisabeth, * Wolfsburg 14. März 1901.
f) Werner Hermann Andreas Albrecht, * Wolfsburg 5. Nov. 1903.

b. Marie Adelheid, * Ofte a. d. R. 17. Sept. 1858. [Wolfsburg.]

c. Elisabeth Wilhelmine, * Braunschweig 23. März 1860; ⚔ Wolfsburg 11. Juli 1883 mit Julius von Stralendorff, Hzgl. mecklenb.-str. Forstm. und Jagdjkr, Kgl. preuß. OLt. a. D. [Mirow, Mecklenb.]

d. Günther Werner, * Wolfsburg 19. Sept. 1861, Kgl. preuß. Rittm. a. D., ERr des Joh.-O.; ⚔ Frankfurt a. M. 1. März 1897 mit — Leonie Karoline Georgine von Chappuis, * Frankfurt a. M. 11. Aug. 1873. [Braunschweig.]

Kinder: a) Hermann Werner Bernhard, * Rethmar 28. Jan. 1899.
b) Leonie Sibylle, * Rethmar 28. Juli 1901.
c) Günther Hasso, * Rethmar 20. Juni 1903.

e. Charlotte Helene, * Wolfsburg 5. März 1864; ⚔ das. 8. Sept. 1892 mit Ludolf von Veltheim, † Leipzig 9. Sept. 1892, Herrn auf Veltheim, Hzgl. braunschw. Khrn und Zeremonienm. [Wolfsburg.]

f. Anna Katharina Adelheid, * Wolfsburg 3. Mai 1867, Diakonissin im Elisabeth-Krankenhause in Berlin.

(2) † Gebhard Hans Alexander, * Wolfsburg 12. Juni 1823, † Groß-Schwülper 9. April 1897, Fkherr auf Nord-Steimke, Hzgl. braunschw. OHofjägerm.; ⚔ Poschwitz 12. Juni 1860 mit Amalie Albertine Walpurge Margarete von der Gabelentz, * Poschwitz 12. Jan. 1842, † Nord-Steimke 1. Sept. 1894.

Kinder: a. Werner Hans Matthias, * Nord-Steimke 16. Aug. 1861, Fkherr auf Nord-Steimke mit Reislingen (zus. 343 ha), Hzgt. Braunschweig, Hzgl. braunschw. Hofjägerm. und Reg.-Rat; ⚔ Dresden 16. April 1895 mit — Elisabeth Gfin Sievers, * Warrol, Livland, 22. April 1873. [Domäne Bevern bei Holzminden.]

Kinder: a) Gebhard Georg Bernhard, * Braunschweig 14. Juli 1896.
b) Margarete, * Blankenburg a. H. 21. Juni 1898.

b. Anna Charlotte Marianne, * Nord-Steimke 13. Sept. 1863, StiftsD. des adeligen Stifts Steterburg. [Steterburg.]

c. Margarete Klementine Anna Adelheid, * Nord-Steimke 28. Sept. 1866; ⚔ das. 25. Juni 1887 mit Gebhard Frhrn von Marenholtz, Fkherrn auf Groß-Schwülper, Kgl. preuß. Khrn, Hzgl. braunschw. Hofjägerm. [Groß-Schwülper, Kr. Gifhorn.]

d. Gebhard Albrecht Werner, * Nord-Steimke 2. Nov. 1872, Kgl. preuß. OLt. im Jägerrgt zu Pferde Nr. 2. [Langensalza.]

(3) † Ernſt Wilhelm Auguſt, * Braunſchweig 3. Juli 1832, † Berlin 23. März 1878, Fkherr auf Oſte und Mitbeſ. von Kloſterroda, Kgl. preuß. Khr und Major a. D., ERr des Joh.-O.; ⚔ St. Ulrich 30. Juni 1863 mit — Melanie von Helldorff, * St. Ulrich 28. Juni 1835. [Hannover.]

Kinder: a. Günther Karl Werner, * Oſte 20. Aug. 1865 (kath.), Fkherr auf Oſte (504 ha; geſtiftet 1809), Kr. Mettmann, Rheinld, Herr auf Zwingenburg, Bez.-Hptmſchaft Meran, Päpſtl. Geh.-Km. di spada e cappa; ⚔ Brügge 28. Febr. 1889 mit — Jeanne van de Walle, * Schaerbeck 28. Nov. 1863 (kath.). [Haus Oſte bei Kettwig.]

Kinder (kath.): a) Gunther Maria Ludger Emilius Philippus, * Oſte 13. Dez. 1889.

b) Maria Thereſia Hildegard Adelgunde Ymilda, * Oſte 4. Juni 1893.

b. Helene Pauline Charlotte, * Oſte 18. Dez. 1866; ⚔ Berlin 3. Febr. 1894 mit Maximilian Gfn von Pückler, Frhrn von Groditz, Herrn auf Rogau ꝛc., Kgl. preuß. OKüchenm., Erz., Major der GLdw.-Kav. und Hofmarſchall a. D. [Rogau bei Breslau.]

c. Maria Eliſabeth Urſula, * Oſte 2. April 1868; ⚔ Hannover 14. Mai 1891 mit Adolf von Bülow, † Darmſtadt 1. Nov. 1897, Kgl. preuß. Gen.-Major und Kmdr der 21. Kav.-Brig. [Berlin.]

d. Eliſabeth Bertha Melanie, * Oſte 18. Mai 1869; ⚔ Hannover 28. Juli 1892 mit Andreas Gfn Maltzan, Frhrn zu Wartenberg und Penzlin, Freiem Standesherrn auf Militſch ꝛc., Erz. [Militſch.]

(4) Bertha Charlotte Klementine, * Braunſchweig 15. Jan. 1834; ⚔ Wolfsburg 23. Sept. 1854 mit Werner Gfn von der Schulenburg-Nimptſch, Fkherrn auf Beetzendorf (ſ. 2. Zweig). [Beetzendorf.]

2) † Hans Ludwig Auguſt, * Braunſchweig 14. Mai 1798, † daſ. 3. Aug. 1874, Mitbeſ. von Kloſterroda, Ghzgl. heſſ. Khr; ⚔ Hohenliebenthal 2. März 1829 mit Adelheid Gfin von Bülow a. d. H. Eſſenrode, * Magdeburg 31. Juli 1805, † Ober-Schmiedeberg 5. Sept. 1840.

Kinder: (1) † Gebhard Friedrich Auguſt Hans, * Darmſtadt 23. Dez. 1829, † Naumburg a. d. S. 15. Aug. 1886, Kgl. preuß. Oberſt z. D.; ⚔ Spanden 3. Jan. 1863 mit — Karoline Johanna Auguſte von Kunheim, * Spanden 15. Nov. 1831. [Braunſchweig.]

Söhne: a. Gebhard Hans Emil, * Straußberg 22. Juni 1865, Kgl. preuß. Hptm. und Komp.-Chef im Leibgren.-Rgt Nr. 8. [Frankfurt a. d. O.]

b. Karl Hans Gebhard, * Simnau, OPr., 26. Sept. 1867, Kgl. preuß. Hptm. und Adj. der 17. Div. [Schwerin.]

c. Hans Gebhard, * Bremen 28. Juni 1870, Kgl. preuß. Hptm. und Batt.-Chef im Feldart.-Rgt Nr. 73, ERr des Joh.-O.; ⚔ Linden 8. Juli 1902 mit — Helene (Lulli) Eliſe Auguſte von Kaufmann, * Linden bei Wolfenbüttel 5. Juli 1883. [Allenſtein.]

Tochter: Ingeborg Anna Karoline Mercedes, * Linden 30. Juli 1904.

d. Friedrich Wilhelm, * Bremen 28. März 1873, Kgl. preuß. Hptm. und Adj. der 37. Inf.-Brig. [Oldenburg.]

(2) Klara Eliſabeth Wilhelmine Charlotte, * Darmſtadt 8. Febr. 1831. [Braunſchweig.]

(3) Anna Georgina, * Wolfsburg 22. Dez. 1831. [Braunſchweig.]

3) † Karl Hans Otto, * Braunſchweig 13. Nov. 1800, † Wendelſtein 20. Okt. 1866, Mitbeſ. von Kloſterroda, Kgl. preuß. Forſtm. a. D.; ⚔ Merſeburg 21. März 1831 mit Adelheid Emilie Friederike Marie von Münchhauſen, * Bayreuth 29. Aug. 1807, † Wendelſtein 12. Dez. 1856.

Kinder: (1) Bertha, * Zeitz 27. Febr. 1834, StiftsD. des adeligen Fräuleinſtifts Wallenſtein in Fulda. [Fulda.]

(2) Hermann, * Zeitz 3. Juli 1837, Kgl. preuß. Major a. D.; ⚔ Erfurt 26. Okt. 1867 mit — Wilhelmine Mathilde Helene von Kotze, * Weitenhagen 8. Juni 1839. [Berlin.]
Kinder: a. Elisabeth Adelheid Pauline Wilhelmine, * Erfurt 1. April 1869; ⚔ Berlin 1. April 1905 mit Bernhard Gfn von Crayenberg, Kgl. preuß. Major a. D. [Hannover.]
b. Albrecht Karl Werner, * Erfurt 9. März 1871, Kgl. preuß. Hptm. und Komp.-Chef im GFüs.-Rgt, ERr des Joh.-O.; ⚔ Wannsee 29. Sept. 1904 mit — Erna von Velken, * Neuwied 1. Jan. 1880. [Berlin.]
Tochter: Ehrengard Martha Helene Elisabeth, * Berlin 23. Okt. 1906.
c. Günther Gebhard Rudolf, * Altona 30. Juni 1875, Kgl. preuß. OLt. im GGren.-Rgt Nr. 4. [Berlin.]
(3) † Albrecht, * Zeitz 17. Dez. 1838, † Berlin 26. Mai 1907, Kgl. preuß. Major a. D.; ⚔ Flechtingen 7. Jan. 1874 mit — Anna Alice von Chappuis, * Korschwitz 15. Okt. 1850. [Berlin.]
Kinder: a. Werner Karl Alexander, * Naumburg a. d. S. 30. Jan. 1876, Kgl. preuß. Lt. im Ul.-Rgt Nr. 8. [Gumbinnen.]
b. Margarete Bertha Katharina, * Mildenau 29. Juli 1880.
c. Adelheid Anna Alma, * Mildenau 8. Aug. 1881.
d. Adolf-Friedrich Hermann Ernst, * Mildenau 3. Juli 1885, Kgl. preuß. Lt. im GGren.-Rgt Nr. 4. [Berlin.]
e. Gertrud Helene Sophie, * Mildenau 25. Juni 1889.

2. † Werner Hans Günther, * Wolfsburg 17. Febr. 1772, † (gefallen bei) Auerstedt 14. Okt. 1806, Kgl. preuß. Rittm. im Kür.-Rgt Nr. 6; ⚔ Rötha 10. Juni 1802 mit Karoline Jakobine Josephine Freiin von Friesen, * Rötha 7. Okt. 1781, † Weimar 31. Mai 1857, OHofm. der † Ghzgin Luise von Sachsen.
Sohn: † Friedrich Werner, * Aschersleben 30. Juli 1803, † Potsdam 19. März 1867, Mitbes. von Klosterroda, Kgl. preuß. Forstm. und Reg.-Rat a. D., ERr des Joh.-O.; ⚔ Potsdam 18. Aug. 1838 mit Auguste Freiin von Schleinitz, * Potsdam 6. Mai 1815, † Heiligenstadt 20. Sept. 1848.
Sohn: † Günther Heinrich, * Willerode 30. April 1841, † Berlin 10. April 1904, Kgl. preuß. Kbr und Major a. D., Hofmarschall, Exz., Sr. K. H. des Pr. Albrecht von Preußen, RRr des Joh.-O.; ⚔ Filehne 3. Juni 1901 mit — Henriette verw. Gfin von der Schulenburg, geb. Gfin von der Schulenburg, * Filehne 15. Sept. 1856 (s. unten II. 2. 2.). [Berlin.]

2. Zweig: Beetzendorf.

Besitz: 1) Das im Jahre 1748 gestiftete Fideikommiß Beetzendorf (Großer Hof) und Osterwohle (zus. 2340 ha), Kr. Salzwedel; 2) ein Geldfideikommiß für das im Jahre 1748 gestiftete Fideikommiß Klosterrode.

† Werner Graf von der Schulenburg, * Dresden 7. Aug. 1797, † Beetzendorf 9. März 1829; ⚔ Dresden 5. Juli 1821 mit Charlotte Freiin von Friesen, * Dresden 12. Nov. 1798, † Beetzendorf 30. April 1874.
Kinder: 1. Anna Wilhelmine Charlotte Josephine, * Beetzendorf 4. Juni 1827; ⚔ das. 17. Aug. 1852 mit Wilhelm von Veltheim, † Braunschweig 14. Dez. 1868, Hzgl. braunschw. OKbrn, RRr des Joh.-O. [Ober-Lößnitz.]
2. Werner Friedrich Ernst, * Beetzendorf 1. April 1829, Fkherr auf Beetzendorf, Erbküchenm. der Kurmark Brandenburg, Kgl. preuß. Oberstlt. a. D., RRr des Joh.-O.; ⚔ Wolfsburg 23. Sept. 1854 mit — Bertha Gfin von der Schulenburg, * Braunschweig 15. Jan. 1834 (s. 1. Zweig). [Beetzendorf.]
Kinder: 1) Adolf-Friedrich, * Beetzendorf 3. Juli 1855, Kgl. preuß. OFörster a. D. und Rittm. der Res. a. D.; ⚔ Berlin 11. Okt. 1897 mit — Herta Asta von Gerlach, * Köslin 23. Febr. 1871. [Blankenburg a. H.]

2) Helene Charlotte, * Beetzendorf 28. Okt. 1856; ⚔ das. 7. Nov. 1889 mit Wilhelm Baron Digeon von Monteton, Kgl. preuß. Oberstlt. und Kmdr des Ul.-Rgts Nr. 3. [Fürstenwalde.]
3) Anna Klara Gertrud, * Beetzendorf 18. Okt. 1858, Kapitularin des adeligen Fräuleinstifts Wallenstein in Fulda.
4) Anna Charlotte Bertha, * Beetzendorf 31. Aug. 1861, dienende Schwester des Joh.-O. [Berlin.]
5) Friedrich Wilhelm Achaz, * Beetzendorf 1. Febr. 1863, Kgl. preuß. Rittm. der Res. des Hus.-Rgts Nr. 10; ⚔ Tylsen 3. Okt. 1905 mit — Theodora Freiin von dem Knesebeck-Milendonck, * Tylsen 19. Mai 1886. [Beetzendorf.]
Söhne: (1) Waldemar Werner Wendelin, * Tylsen 11. Juli 1906.
(2) Christoph Gotthelf Busso, * Tylsen 3. Aug. 1907.
6) Anna Klara Margarete, * Beetzendorf 28. Febr. 1868; ⚔ das. 17. Nov. 1891 mit Hans-Mortimer Frhrn von Maltzahn, Kgl. preuß. Major im Ul.-Rgt Nr. 9. [Demmin.]
7) Ilse Marie Mathilde, * Beetzendorf 8. Sept. 1875. [Beetzendorf.]

3. Zweig (ehemals zu Petzel, Ramstädt, Hornhausen und Pelitz).

Im Mannesstamme erloschen.

† Karl Werner Achaz Graf von der Schulenburg, * .. 12. März 1776, † .. 17. Nov. 1842, Kanonikus des Kollegiatstifts „Unserer Lieben Frauen" in Halberstadt, Kgl. preuß. Rittm. a. D.; ⚔ I) .. 1803 mit Karoline von Morgenstern, * .., † .. (gesch. .. 1809); II) .. mit Amalie Sophie Julie verw. von der Schulenburg, geb. von Retzow, * .., † ...

Tochter 2r Ehe: † Adelheid Armgard Juliane, * Hornhausen 24. April 1815, † Quedlinburg 12. Nov. 1902; ⚔ Stendal 15. Aug. 1844 mit Emil von Treskow, † Quedlinburg 18. Juli 1905, Kgl. preuß. Gen.-Lt. z. D.

Bruder.

† Karl Wilhelm, * .. 24. Okt. 1780, † .. 14. Mai 1841, Herr auf Pelitz; ⚔ .. 19. März 1811 mit Antoinette Charlotte Auguste von Funk, * .., † .. 11. Aug. 1833.

Töchter: 1. † Fanny Antoinette Friederike, * .. 2. Nov. 1818, † Halle a. d. S. 3. April 1907.
2. Hermine Julie Therese Sophie, * .. 12. Okt. 1820. [Halle a. d. S.]

II. Linie.

Stifter: Matthias, * 1424, † 1479, Bruder des Stifters der I. Linie.

1. Ast.

Stifter: Matthias, * 14. Sept. (Nov.?) 1578, † 17. Jan. 1658, dessen Enkel (Brüder) die beiden Zweige stifteten.

1. Zweig: Haus Trampe (vormals Blumberg).

Stifter: Alexander, * 24. Sept. 1662, † 13. Jan. 1733. — Reichsfrhr. d. d. Wien 4. Dez. 1713 (für Alexander); kurhannov. Anerkennung 9. Sept. 1715; preuß. Gf. d. d. Berlin 2. Okt. 1786. — Besitz: a) Das im Jahre 1740 gestiftete Fideikommiß Trampe (1223 ha), Kr. Ober-Barnim; b) das im Jahre 1741 gestiftete Fideikommiß Altendorf-Basbeck (905 ha), Kr. Neuhaus a. d. O., Prov. Hannover.

† Christian Karl Albrecht Alexander Graf von der Schulenburg, * Blumberg, Kr. NBarnim, 25. Okt. 1773, † Berlin 31. Jan. 1850 (Urenkel des Stifters), Fkherr; ⚔ .. 25. Nov. 1800 mit Henriette Auguste von Ziegler und Klipphausen, * .. 4. Mai 1780, † Berlin 29. März 1855.

Söhne: 1. † Alexander Eduard, * Trampe 22. Aug. 1803, † das. 29. Dez. 1870, Fkherr, Ghzgl. mecklenb.-str. Hofmarschall a. D.; ⚔ .. 10. Okt. 1833

mit Klara von Carlowitz, * Klein-Bautzen 6. Dez. 1803, † Trampe 9. Okt. 1882.

Sohn: Karl Heinrich Theodor Friedrich Werner, * . . 12. Aug. 1840, Fkherr auf Trampe, Herr auf Kruge und Gersdorf, Kr. Ober-Barnim, Kgl. preuß. Rittm. a. D., Mitgl. des preuß. Herrenh., RRr des Joh.-O. [Trampe.]

2. † Bernhard Gustav Alexander, * Trampe 21. Nov. 1815, † Berlin 30. Mai 1860, Kgl. preuß. Hptm. a. D., ERr des Joh.-O.; ⚔ Berlin 9. Mai 1851 mit Metta Freiin von Eckhardtstein, * Prötzel 9. Jan. 1827, † Triebusch 9. Juni 1885 (wiederverm. Berlin 28. Okt. 1862 mit ihrem Schwager Gustav Gfn von der Schulenburg, † Triebusch 30. April 1893, Kgl. preuß. Major a. D.).

Kinder: 1) Bernhard, * Berlin 11. Mai 1852, Fkherr auf Altendorf-Basbeck, Herr auf Grünthal, Kr. Ober-Barnim, Kgl. preuß. Rittm. a. D., verwalt. Kurator der Gfl. von Voßschen Fam.-Stiftung, Mitgl. des preuß. Herrenh. auf Lebenszeit, RRr des Joh.-O.; ⚔ Berlin 17. Juni 1878 mit — Hedwig Freiin von Eckhardtstein, * Haselberg 6. Jan. 1861. [Grünthal.]

Kinder: (1) Hedwig Metta Sophie, * Berlin 4. Febr. 1880; ⚔ Grünthal 11. Juli 1900 mit Hans von Trotha, Kgl. preuß. OFörster in Stephanswalde, Reg.-Bez. Bromberg, und OLt. der Res. des Jägerbat. Nr. 6.

(2) Sophie Hedwig Metta, * Berlin 21. April 1881; ⚔ Grünthal 7. Juli 1903 mit Siegfried von Saldern, Kgl. preuß. OLt. bei der Maschinengew.-Abt. Nr. 7. [Lübben.]

(3) Bernhard Gustav August, * Berlin 20. Nov. 1882. [. . .]

(4) August Gustav Bernhard, * Berlin 6. Jan. 1886.

2) Alexander Arnold Bernhard, * Berlin 20. Mai 1856, Kgl. preuß. Rittm. a. D., ERr des Joh.-O.; ⚔ Lodersleben 11. Juni 1891 mit — Karoline (Lily) Josepha Klara Helene von Kotze, * Berlin 3. Dez. 1866. [Weimar.]

Söhne: (1) Bernhard Wilhelm Alexander, * Berlin 13. März 1893.

(2) Bernhard Gustav Leopold Wilhelm, * Berlin 27. Febr. 1895.

(3) Wilhelm Carl Maximilian Bernd, * Berlin 12. Nov. 1898.

(4) Bernhard Wilhelm Arnold Leopold, * Berlin 20. Nov. 1900.

3) Henriette Sophie Therese, * Berlin 7. Aug. 1858; ⚔ Triebusch 19. April 1877 mit Günther Gfn Finck von Finckenstein, Fkherrn auf Reitwein. [Reitwein.]

2. Zweig.

Stifter: August, * 23. (27.?) Mai 1672, † 15. Aug. 1722, dessen Enkel (Brüder) die drei Häuser stifteten. — Preuß. Gf. d. d. Berlin 6. Juli 1798 (für die Brüder Philipp Ernst Alexander, Herrn auf Emden — a) —, August Karl Jakob, Herrn auf Altenhausen — b) —, und Leopold Christian Wilhelm, Herrn auf Bodendorf — c)).

a) Haus Emden.

Stifter: Philipp Ernst Alexander, * 27. Jan. 1762, † 17. Okt. 1820. — Besitz: Das im Jahre 1887 gestiftete Fideikommiß Emden (1138 ha), Kr. Neuhaldensleben.

† Ernst Eduard Graf von der Schulenburg, * Emden 29. Nov. 1832, † Magdeburg 2. Sept. 1905 (Enkel des Stifters), Fkherr, Kgl. preuß. Kbr und Major a. D., Gen.-Direktor der Magdeb. Land-Feuersozietät, RRr des Joh.-O.; ⚔ Baruth 2. Nov. 1867 mit Anna Gfin zu Solms-Baruth, * Baruth 20. Juni 1841, † Emden 8. April 1903.

Kinder: 1. Matthias Ernst Eduard Friedrich, * Berlin 7. Sept. 1868, Fkherr auf Emden, Kgl. preuß. Lt. der Ldw.-Kav. [Emden, Kr. Neuhaldensleben.]

2. Brigitte Elisabeth Anna Ida Adelheid, * Emden 6. Juni 1873.

3. Magdalene Ursula, * Emden 3. Nov. 1875; ⚔ das. 25. Mai 1898 mit Dr. jur. Ewald von Massow, Kgl. preuß. Ldrat des Kr. Cammin und Hptm. der Res. des GGren.-Rgts Nr. 1, ERr des Joh.-O. [Cammin.]

b) Haus Altenhausen.

Stifter: August Karl Jakob, * 12. Jan. 1764, † 20. Mai 1838.

† August Karl Jakob Graf von der Schulenburg, * . . 12. Jan. 1764,

† . . 20. Mai 1838; ⚔ I) . . 24. Aug. 1786 mit Friederike Wilhelmine Dorothea von Kleist, * . ., † . . 13. Aug. 1788; II) . . 23. Nov. 1792 mit Maria Luise von Kleist, * . . 6. Juli 1772, † . . 12. Mai 1827.

Söhne 2r Ehe: 1. † Wilhelm Christian, * Altenhausen 17. Sept. 1801, † Falkenberg 20. Febr. 1855, Kgl. preuß. Ldrat a. D.; ⚔ Hecklingen 6. Sept. 1832 mit Anna Auguste von Trotha, * Hecklingen 5. Sept. 1809, † . . 9. Juli 1882.

Kinder: 1) † Bernhard Leberecht Karl, * Schwanebeck 26. Febr. 1835, † Zerczwitz, Böhmen, 9. Juli 1866, Kgl. preuß. OLt. im Huf.-Rgt Nr. 10; ⚔ Hannover 8. März 1859 mit — Anna Freiin Knigge, * Hanau 25. März 1836. [Hannover.]

Tochter: Anna Jeannette Erneſtine Karoline, * Aſchersleben 13. Dez. 1861; ⚔ Hannover 31. Mai 1883 mit Berthold Frhrn von Reiswitz und Kaderzin, Herrn auf Wendrin, Kgl. preuß. Ldrat a. D. [Wendrin bei Roſenberg, OSchleſ.]

2) Ehrengard, * Schwanebeck 5. Sept. 1840. [Berlin.]

3) Auguſte, * Schwanebeck 7. Juni 1842. [Berlin.]

2. † Heinrich Ferdinand, * . . 20. Jan. 1804, † . . 10. Febr. 1839, Herr auf Funkenhagen; ⚔ . . 18. Aug. 1830 mit Johanna Gfin von der Schulenburg a. d. H. Bodendorf, * . . 17. Dez. 1805, † . . 16. Juli 1865.

Sohn: † Karl Leopold Auguſt, * . . 28. Mai 1831, † . . 16. Febr. 1880, Kgl. preuß. Lt. a. D., Gen.-Direktor der Magdeb. Land-Feuerſozietät, ERr des Joh.-O.; ⚔ Bodendorf 5. April 1866 mit Mathilde von Hymmen, * Hain 26. April 1831, † Altenhauſen 1. Jan. 1906.

Kinder: (1) Johanna (Jenny) Luiſe Mathilde Bertha, * Altenhauſen 16. Dez. 1871; ⚔ daſ. 22. Sept. 1892 mit Albrecht von Krosigk, Kgl. preuß. Major im Königsul.-Rgt Nr. 13. [Hannover.]

(2) Auguſt-Karl Ernſt Ferdinand, * Altenhauſen 7. Jan. 1874, Herr auf Altenhauſen (ſeit 1475 im Lehnsbeſ. der Fam.), Ivenrode und Schaperhof Kr. Neuhaldensleben, Reg.-Referendar a. D. und Lt. der Reſ. des 3. Gul.-Rgts. [Schloß Altenhauſen.]

c) Haus Bodendorf.

Stifter: Leopold Chriſtian Wilhelm Johann, * 10. April 1769, † 31. Okt. 1826. — Beſitz: Das im Jahre 1882 geſtiftete Fideikommiß Bodendorf (567 ha; ſeit 1485 im Lehensbeſ. der Fam., ſeit 1709 ſelbſt. Gut), Kr. Neuhaldensleben, und ein Geldfideikommiß.

† Leopold Matthias Alexander Jakob Graf von der Schulenburg, * Bodendorf 18. Mai 1815, † daſ. 9. Febr. 1902 (Sohn des Stifters), Fkherr auf Bodendorf, Kgl. preuß. Lt. a. D.; ⚔ Düſſeldorf 20. Dez. 1840 mit Marie Luiſe Henriette Karoline von Hymmen, * Hain 13. Juni 1821, † Bodendorf 24. Febr. 1900.

Kinder: 1. † Leopold Karl Theodor Adolf Ludwig Matthias Alexander, * Düſſeldorf 15. Sept. 1841, † Bodendorf 14. Febr. 1900, Kgl. preuß. Oberſtlt. a. D., ERr des Joh.-O.; ⚔ Schlichtingsheim 30. Sept. 1874 mit — Marie Freiin von Schlichting und Bukowiec, * Gurſchen 9. April 1850. [Berlin.]

Kinder: 1) Melanie Marie Luiſe Ottilie Iſabella, * Gurſchen 14. Juli 1875; ⚔ Berlin 5. Okt. 1905 mit Hans Gfn von Blumenthal, Kgl. preuß. Hptm., perſönl. Adj. Sr. K. H. des Pr. Eitel-Friedrich von Preußen. [Potsdam.]

2) Leopold Rudolf Kurt, * Hannover 30. Juli 1877, Fkherr, Kgl. preuß. Lt. der Reſ. des Drag.-Rgts Nr. 2. [Bodendorf.]

3) Margarete Eliſabeth Olga Katharina, * Berlin 15. April 1891.

4) Ellinor Melanie Alexandra Jenny, * Berlin 10. Nov. 1892.

2. Marie Luiſe Henriette Karoline Ehrengard, * Düſſeldorf 5. Aug. 1844; ⚔ Bodendorf 14. April 1864 mit Heino Frhrn von Münchhauſen,

† Herrengosserstedt 14. Nov. 1901, Herrn auf Herrengosserstedt, Kgl. preuß. OLt. a. D. [Herrengosserstedt.]

3. Isabella (Ilse) Valerie Bernhardine Adelheid Karoline, * Haus Hain bei Rath 9. Juli 1853; ⚭ Bodendorf 11. Juni 1876 mit Carl Frhrn von Knobelsdorff, Kgl. preuß. Oberstlt. a. D. [Marburg, Bez. Cassel.]

4. Leonie Lucie Rosalie Bertha Mathilde Karoline Ernestine, * Bodendorf 19. Febr. 1858; ⚭ das. 30. Sept. 1880 mit Eugen von Richthofen, Kgl. preuß. Major a. D. [Naumburg a. d. S.]

2. Ast.

Stifter: Henning, * 1587, † 1. Sept. 1637, Bruder des Stifters des 1. Astes.

1. Zweig.

Stifter: Levin Friedrich, * 24. Aug. 1708, † 27. Dez. 1739. — Reichsgf. d. d. Wien 26. Aug. 1786; kursächs. Anerkennung 9. Dez. 1786 (für des genannten Levin Friedrich Söhne, nämlich Levin Friedrich — a) — und Heinrich Moritz — b)).

a) Haus Burg-Scheidungen.

Besitz: Das im Jahre 1728 gestiftete Fideikommiß Burg- und Kirch-Scheidungen (zus. 759 ha), Kr. Querfurt.

† Georg Ludwig Werner Graf von der Schulenburg, * Leipzig 9. Juni 1836, † Nervi 8. April 1893, Fkherr, Herr auf Branderoda, Kr. Querfurt, Kgl. preuß. Khr und OLt. a. D. ꝛc., RRr des Joh.-O.; ⚭ Filehne 9. März 1876 mit — Henriette Gfin von der Schulenburg, * Filehne 15. Sept. 1856 (s. 2. Zweig) (wiederverm. Filehne 3. Juni 1901 mit Heinrich Gfn von der Schulenburg, † Berlin 10. April 1904, Exz., s. oben B. I. 2. 1. [Berlin]).

Kinder: 1. Luise Henriette Friederike Anna, * Berlin 30. März 1879; ⚭ Burg-Scheidungen 24. Sept. 1898 mit Leopold von Kleist, Kgl. preuß. Rittm. und Esk.-Chef im Rgt der Gardes du Corps (s. in diesem Taschenbuch C. Kleist (auf Zützen)). [Potsdam.]

2. Ernestine Katharina Henriette, * Burg-Scheidungen 14. Jan. 1883; ⚭ das. 6. Okt. 1904 mit Hans von Kleist, Kgl. preuß. Hptm. und Batt.-Chef im 3. GFeldart.-Rgt (s. in diesem Taschenbuch C. Kleist (auf Zützen)). [Berlin.]

3. Adelbert Karl Werner, * Burg-Scheidungen 24. Juli 1885, Fkherr, stud. jur. [. . .]

4. Werner Heinrich, * Burg-Scheidungen 4. Sept. 1890.

b) Haus Vitzenburg.

Preuß. Namenvereinigung mit „Heßler" 5. März 1844; Erbkämmerer in der Ldgfschaft Thüringen 18. Okt. 1861. — Besitz: Das im Jahre 1801 gestiftete Heßlersche Fideikommiß Vitzenburg mit Weißen-Schirmbach (992 ha), Kr. Querfurt.

† Heinrich Moritz Graf von der Schulenburg-Heßler, * Burg-Scheidungen 22. Nov. 1739, † . . 29. Nov. 1808; ⚭ . . 6. März 1783 mit Erdmute Henriette Gfin von Bünau a. d. H. Seuselitz, * . . 4. Mai 1757, † . . 23. Mai 1825.

Söhne: 1. † Friedrich Heinrich Moritz, * Baumersroda 5. Dez. 1783, † Vitzenburg 14. Juni 1840, Fkherr; ⚭ . . 4. Juli 1811 mit Friederike von Warnsdorf, * . . 15. Aug. 1790, † Vitzenburg 14. Mai 1821.

Sohn: † Moritz Heinrich, * Vitzenburg 6. Nov. 1816, † Palermo 5. März 1874, Fkherr ꝛc., Kgl. preuß. Khr und Rittm. a. D., RRr des Joh.-O.; ⚭ Dallmin 3. Okt. 1851 mit Klara Elisabeth Wilhelmine von Jagow, * Dallmin 1. Juli 1827, † Vitzenburg 24. Febr. 1873.

Kinder: (1) Werner Christoph Daniel, * Vitzenburg 15. Aug. 1852, Fkherr auf Vitzenburg c. p. und Crüssau (627 ha; seit 1762 Fideikommiß),

Kr. Jerichow II, Herr auf Ober-Schmon und Klein-Eichstedt, Kr. Querfurt, Erbkm. in der Ldgfschaft Thüringen, Kgl. preuß. Rittm. a. D., Mitgl. des preuß. Herrenh. auf Lebenszeit, RRr des Joh.-O.; ⚔ Dresden 18. Juni 1879 mit — Marie Luise Auguste Thereſe Senfft von Pilſach, * Grimma 3. Nov. 1855. [Vitzenburg.]

Kinder: a. Moritz Werner Hugo, * Vitzenburg 27. Sept. 1882, stud. jur. [Halle a. d. S.]

b. Auguſte Marie Anna, * Vitzenburg 29. Sept. 1886.

c. Marie Thereſe Anna, * Vitzenburg 22. Jan. 1888.

(2) Maria Agnes Luiſe, * Vitzenburg 25. Aug. 1854; ⚔ I) daſ. 10. Okt. 1876 mit Ascan Frhrn von Campe, † Nienhagen 17. Febr. 1883, Herrn auf Nienhagen, Kgl. preuß. OLt. a. D.; II) Dresden 9. Dez. 1886 mit Karl Gfn von Hohenthal, † Leipzig 8. Juli 1899, Fkherrn auf Püchau. [Schloß Püchau bei Wurzen und Burg Lauenſtein, Erzgeb.]

(3) Anna Eliſabeth, * Vitzenburg 10. Mai 1858; ⚔ daſ. 4. Okt. 1879 mit Eberhard Frhrn von der Recke, Kgl. preuß. Khrn, WGOReg.-Rat und Reg.-Präſ. in Merſeburg.

2. † Albrecht Ludwig Levin, * . . 11. Sept. 1783, † . . 8. Jan. 1858, Kaiſ. ruſſ. Gen.-Major a. D.; ⚔ . . 10. Juni 1816 mit Eliſabeth Katharine Sophie von Bebber, * . . 11. Mai 1797, † St. Petersburg . . April 1879.

(S. Jahrg. 1905, S. 787; neuere Nachrichten über den Perſonalbeſtand fehlen.)

2. Zweig. (Haus Angern.)

Stifter: Alexander Friedrich Chriſtoph, * 5. Aug. 1720, † 13. Sept. 1801, Bruder des Stifters des 1. Zweiges. — Preuß. Gf. d. d. Berlin 20. Juli 1753 (Diplom d. d. Berlin 16. Juli 1774). — Beſitz: Das im Jahre 1762 geſtiftete Fideikommiß Angern mit Angern-Vergunſt und Althauſentheil (zuſ. 1500 ha; ſeit 1448 im Beſ. der Fam.), Kr. Wolmirſtedt.

† Friedrich Chriſtoph Daniel Graf von der Schulenburg, * Angern 9. Febr. 1769, † Magdeburg 16. Mai 1821, Kgl. preuß. Reg.-Präſ.; ⚔ I) Wolmirſtedt 27. Febr. 1803 mit Henriette Chriſtiane Charlotte Roth von Holzſchwang, * . ., † . . 9. April 1811; II) Bodendorf 10. Juli 1813 mit Auguſte Luiſe Adolfine von Cramm, * Wolfenbüttel 13. Juli 1793, † Berlin 15. Okt. 1854 (wiederverm. . . 29. Juni 1822 mit Karl Friedrich Theodor von Flotow, Kgl. preuß. Gen.-Major).

Sohn 2r Ehe: † Edo Friedrich Chriſtoph Daniel, * Angern 27. April 1816, † daſ. 6. Aug. 1904, Fkherr, Kgl. preuß. Ldrat a. D. und Rittm. a. D., RRr des Joh.-O.; ⚔ Berlin 27. Juni 1841 mit Helene Alexandrine Charlotte Florentine von Schöning, * Berlin 25. April 1823, † Angern 13. April 1901.

Söhne: 1) Friedrich Wilhelm Chriſtoph Daniel, * Angern 2. Jan. 1843, Fkherr auf Angern, Kgl. preuß. Ldrat des Kr. Wolmirſtedt und Lt. a. D., Mitgl. des preuß. Herrenh., RRr des Joh.-O.; ⚔ Wülfingerode 14. Juli 1880 mit Luiſe von Angern-Stilcke, * Wülfingerode 19. Aug. 1859, † daſ. 3. Okt. 1895.

Kinder: (1) Edith, * Kölleda 15. Sept. 1881; ⚔ Wülfingerode 27. Juni 1903 mit Wilhelm von Bismarck, Kgl. preuß. Ldrat des Kr. Stendal.

(2) Sigurd-Wilhelm Chriſtoph Daniel, * Kölleda 26. Sept. 1882, stud. jur. et cam. [Berlin.]

(3) Friederike Helene Giſela, * Kölleda 10. Mai 1886; ⚔ Angern 8. Juni 1907 mit Hans Gfn von Wintzingerode, Kgl. preuß. Hptm. und Komp.-Chef im GFüſ.-Rgt. [Berlin.]

(4) Ilſe, * Kölleda 27. Febr. 1891.

2) Kurt Karl Adelbert, * Angern 22. Febr. 1846, Kgl. preuß. Reg.- und Forſtrat und Lt. a. D.; ⚔ . . mit — Luiſe Raab, * . . 29. Jan. 1856. [Caſſel.]

Kinder: (1) Kurt, * Frankfurt a. M. 2. Aug. 1878, Kgl. preuß. Lt. im Jägerbat. Nr. 6, kmdt zur Kriegsakad.; ⚔ Marburg 2. Okt. 1901 mit — Martha Behrend, * . . . [Berlin.]
(2) Hedwig Helene, * Oderhaus 15. Nov. 1880; ⚔ Cassel 16. April 1903 mit Curd Kuchenbecker, Kgl. preuß. Hptm. und Batt.-Chef im Feldart.-Rgt Nr. 11. [Cassel.]
(3) Martha Charlotte, * Oderhaus 28. Juli 1885.
(4) Edo Willico, * Cassel 15. Febr. 1892.
(5) Helene Luise, * Cassel 18. Juli 1893.

3) Oskar Heinrich Hartwig, * Angern 8. Mai 1866 Kgl. preuß. Amtsrichter in Genthin; ⚔ Berlin 16. Nov. 1895 mit — Klara Kusenberg, * Düsseldorf 24. Juli 1874.

Bruder.

† Joseph Ferdinand Achaz Adolf, * Angern 1. Juni 1776, † Berlin 5. Nov. 1831, Kgl. preuß. Gen.-Lt. a. D., Rr des Joh.-O.; ⚔ Ückerhof 3. Nov. 1809 mit Henriette Erneſtine Luiſe von Schöning, * Ückerhof 24. Dez. 1793, † Berlin 9. Febr. 1829.

Sohn (Adoptivsohn ſeiner am 19. Okt. 1866 † Tante Wilhelmine Julius Gfin von Blankenſee, geb. von Schöning): † Adelbert Friedrich Alexander Karl Wilhelm Auguſt, * Berlin 5. Juni 1817, † Filehne 27. Juni 1874, Herr auf Filehne (12 555 ha), Kr. Czarnikau, Kgl. preuß. Khr und OLt. a. D., Kommendator des Joh.-O. der Prov. Poſen; ⚔ . . 10. Aug. 1855 mit — Luiſe Freiin von Sobeck a. d. H. Zarrenthin, * Neubrandenburg 24. Aug. 1836. [. . .]

Töchter: 1) Henriette Erneſtine Wilhelmine Luiſe, * Filehne 15. Sept. 1856; ⚔ I) daſ. 9. März 1876 mit Werner Gfn von der Schulenburg, † Nervi 8. April 1893 (ſ. 1. Zweig a)), Herrn auf Burg-Scheidungen, Kgl. preuß. Khrn; II) Filehne 3. Juni 1901 mit Heinrich Gfn von der Schulenburg, † Berlin 10. April 1904, Kgl. preuß. Khrn und Major a. D., Hofmarſchall ꝛc., Exz. (ſ. oben B. I. 2. 1.). [Berlin.]

2) Anna Karoline Johanne Luiſe, * Filehne 24. Juni 1858; ⚔ daſ. 30. März 1876 mit Albrecht Gfn von Arnim, † Berlin 3. Dez. 1903, Herrn auf Mellenau ꝛc., Kgl. preuß. Major a. D. [Mellenau.]

Schwanenfeld, ſ. Sartorius von Schwanenfeld.

Schweinitz.

Schleſiſcher Uradel mit dem Stammhauſe Swenz (ſpäter Klein-Schweinitz im Fſtt. Liegnitz), der mit Jacobus de Swenz (auch Sventitz), Rit der Hzgin Anna zu Liegnitz und Brieg, in einer Urkunde vom 23. Dez. 1304 zuerſt erſcheint; die Stammreihe beginnt 1350 mit Hancke vom Schwenze; preuß. Frhr. d. d. Berlin 6. Nov. 1741 (für Hans Julius); preuß. Gf. d. d. Berlin 13. Sept. 1748 (für denſelben), deſſen Söhne Hans Friedrich und Hans Hermann die beiden Linien ſtifteten. — Der Berlin 5. März 1904 gegründete „Familienverband der Grafen und Herren von Schweinitz" hat ſeinen Sitz in Breslau und hält Familientage abwechſelnd in Berlin, Breslau und Dresden ab. Vorſtandsmitgl.: Vorſ.: Hermann von Schweinitz, Kgl. ſächſ. Gen.-Lt. v. d. A. in Dresden; Schatzm.: Graf Hans Willibald, Major in Berlin; Schriftführer Hans von Schweinitz, Bergaſſeſſor in Schönebeck a. d. E. — Erſte Aufn. 1838. S. Gothaiſches Genealog. Taſchenbuch der Adeligen Häuſer (Uradel), Bd. VII, 1906.

I. Linie (des Hans Friedrich). (Evangeliſch und katholiſch.)

Beſitz: a) Das Fideikommiß Hausdorf mit Kauder, Nieder-Wolmsdorf und Preilsdorf, Kr. Volkenhain, Krain, Kr. Liegnitz, und Haenchen, Kr. Jauer (zuſ. 1764 ha); b) das im

Jahre 1798 gestiftete Fideikommiß Dieban mit Großendorf, Kreischau, Neudorf und Porschwitz, Kr. Steinau, und Gugelwitz, Kr. Lüben (zus. 2266 ha).

† Hans Melchior Julius Graf von Schweinitz und Krain, Freiherr von Kauder, * Niebusch 30. Juli 1770, † Hausdorf 9. Nov. 1833; ⚔ .. mit Friederike Luise vom Berge und Herrndorf, * Potsdam 7. Jan. 1772, † Krain 13. Juni 1839.

Söhne: 1. † Hans Ernst Friedrich, * Niebusch 17. Aug. 1795, † Hausdorf 22. Jan. 1866, Fkherr auf Hausdorf, Kgl. preuß. Major a. D., RRr des Joh.-O.; ⚔ Sulau 20. Dez. 1837 mit Melanie Freiin von Troschke, * Sulau 21. Aug. 1806, † das. 14. Mai 1883, Mitbes. der minderfreien Standesherrschaft Sulau.

Sohn: † Hans Timotheus Julius Gottlob David, * Sulau 8. Sept. 1838, † Hausdorf 16. Febr. 1879, Fkherr auf Hausdorf und Dieban, Kgl. preuß. Ldrat, ERr des Joh.-O.; ⚔ Schwusen 17. Sept. 1862 mit — Alexandrine Gfin von und zu Egloffstein a. d. H. Arklitten, * Berlin 5. Sept. 1844. [Dresden.]

Kinder: (1) Johanna Ruth, * Liegnitz 30. Nov. 1864.

(2) Hans Friedrich Julius Wladimir, * Altendorf 16. März 1866, Fkherr auf Hausdorf, Kgl. preuß. Rittm. der Res. des 2. GUl.-Rgts; ⚔ Albrechtsdorf 23. Okt. 1900 mit — Dorothea von Mutius, * Albrechtsdorf 21. April 1878. [Hausdorf.]

Kinder: a. Johanna Marie Charlotte, * Hausdorf 16. Aug. 1901.
b. Johanna Maria Alexandrine Ruth, * Hausdorf 17. Sept. 1903.
c. Hans Timotheus Felix Eberhard, * Hausdorf 28. Sept. 1905.

(3) Hans Julius Eberhard, * Hausdorf 25. Juli 1867, Fkherr auf Dieban.

(4) Hans Erich, * Hausdorf 15. Aug. 1868, Kgl. preuß. Lt. a. D. [Dieban.]

2. † Hans Hermann, * Niebusch 2. März 1799, † Posen 4. April 1876, Kgl. preuß. WGOJustizrat und Appell.-Ger.-Präs.; ⚔ Hirschberg 14. Mai 1832 mit Adolfine Friederike Karoline von Dullak-Wensierski, * Stettin 1. Aug. 1802, † Glogau 29. April 1854.

Sohn: † Hans Georg Julius, * Breslau 21. Dez. 1834, † Striesen 5. Dez. 1892, Kgl. preuß. Major a. D., ERr des Joh.-O.; ⚔ Schweidnitz 9. Nov. 1858 mit — Marie Freiin Heinze von Luttitz, * Dresden 24. Juli 1835. [Wilmersdorf bei Berlin.]

Söhne: (1) Hans Hermann August Julius Erdmann David Willibald, * Petersdorf, Kr. Lüben, 17. Dez. 1860, Kgl. preuß. Major und Kmdr der Reit. Abt. des 1. GFeldart.-Rgts, RRr des Joh.-O.; ⚔ Elberfeld 9. Nov. 1892 mit — Lina Frowein, * Elberfeld 29. Juli 1873. [Berlin.]

Kinder: a. Johanna-Maria Lina, * Darmstadt 20. Febr. 1894.
b. Hans-Julius August Willibald, * Darmstadt 1. Okt. 1895.
c. Hans-Günther Friedrich Hermann, * Darmstadt 16. Sept. 1896.
d. Hans-Werner Erdmann Oskar, * Darmstadt 31. Mai 1898.
e. Hans-Dietrich Wilhelm David, * Berlin 27. April 1904.

(2) Hans Hermann Erdmann Bernhard, * Lieanitz 21. Febr. 1865, Kgl. preuß. OLt. a. D., RRr des Joh.-O.; ⚔ Berlin 4. Jan. 1895 mit — Erna vom Berge und Herrndorf, * Berlin 15. Juni 1877. [Charlottenburg.]

Kinder: a. Hans-Egmont Julius Maximilian Erdmann Karl-Friedrich, * Berlin 6. Juni 1896.
b. Johanna-Ruth Erna Marie Erdmuthe Karoline-Friederike, * Berlin 7. Jan. 1899.

3. † Hans Heinrich, * .. 15. März 1800, † Alaunwerk Schwemsal 5. Juni 1870, Kgl. hannov. OBergrat; ⚔ Hamersleben .. 1843 mit Emilie Struve, * Umendorf .., † .. Nov. 1842.

Söhne: 1) † Hans Friedrich, * Zechenhaus bei Wefensleben 26. Mai 1835, † Borkum 8. Aug. 1889, Kgl. preuß. Amtsger.-Rat; ⚔ I) Stellichte

27. Sept. 1865 mit Marie von Behr, * Stellichte bei Walsrode 31. März 1844, † Fürstenau, Prov. Hannover, 7. Juni 1869; II) Lüneburg 19. Aug. 1870 mit — Adelheid Niemann, * Hannover 14. Juni 1848. [Goslar.]
Kinder: a) 1r Ehe: (1) Hans Heinrich, * Stade 27. Juli 1866, Direktionsbeamter der priv. österr.-ungar. Staatseisenbahngesellsch.; ⚭ Preßnitz 21. Okt. 1890 mit — Johanna Glaßer, * Preßnitz, Böhmen, 26. Juni 1862 (kath.). [Wien.]
Kinder (kath.): a. Johanna Marie Karoline, * Preßnitz 19. Aug. 1891. b. Johanna Ida Theresia, * Markgraf-Neusiedl, NÖsterr., 28. Juli 1892. c. Hans Heinrich Alfons, * Markgraf-Neusiedl 28. Juli 1893. d. Johann Heinrich, * Markgraf-Neusiedl 25. Jan. 1896. e. Hans Carl Siegwarth, * Wien 17. Jan. 1900.
(2) Johanna Ida, * Lüneburg 15. Aug. 1867; ⚭ Goslar 13. Mai 1893 mit Arp von Düring, Herrn auf Horneburg, Prov. Hannover.
— b) 2r Ehe: (3) Hans Rudolf Karl Gustav Hermann, * Fürstenau, Prov. Hannover, 2. Jan. 1872, Kgl. preuß. Hptm. und Batt.-Chef im 2. GFeldart.-Rgt. [Potsdam.]
(4) Hans Karl Arthur Horst, * Fürstenau 19. Juni 1873, Kgl. preuß. OLt. im Feldart.-Rgt Nr. 10; ⚭ Celle 25. Sept. 1897 mit — Ella Drewsen, * Schwerin 20. Febr. 1878. [Hannover.]
Töchter: a. Ilse, * Lachendorf bei Celle 21. Juli 1900. b. Ruth, * Hannover 3. Dez. 1904. c. Waltraut, * Lachendorf . . 1906.
(5) Marie Adelheid Melanie Hedwig, * Liebenburg a. Harz 25. April 1877; ⚭ Goslar 28. April 1897 mit Ludwig von Pufendorf, Kgl. preuß. Ldrat des Kr. Isenhagen. [Isenhagen.]
(6) Agnes Ernestine Hedwig, * Liebenburg 28. Nov. 1879.
(7) Elisabeth Alice Anna, * Liebenburg 9. Jan. 1881.
(8) Hermann Karl Richard, * Liebenburg 21. Juli 1883, Kais. deutscher OLt. z. See, kmdt nach Tsingtau.
(9) Arthur Hadmuth Heinrich Gerhard Wilhelm, * Liebenburg 26. Jan. 1885, Kais. deutscher Lt. z. See. [Wilhelmshaven.]
(10) Wilhelm Norbert Rudolf Siegfried, * Liebenburg 26. Mai 1886. [. . .]
(11) Karoline Anna Emilie Adelheid, * Liebenburg 25. Juni 1887.
(12) Ulrich Karl Leo, * Liebenburg 24. Juli 1888.
(13) Anna Friederike Dorothea Alexandrine, * Liebenburg 18. Okt. 1889.
2) Hans Heinrich, * Saarbrücken 11. Juli 1839; ⚭ Schwemsal 13. Sept. 1866 mit — Emma Bengelsdorff, * Schwemsal bei Düben 28. Sept. 1848. [Goslar.]
Kinder: (1) Emilie Johanne Wilhelmine, * Schwemsal 10. Juli 1867; ⚭ das. 29. Sept. 1892 mit Bruno Finger, Hofprediger in Dessau.
(2) Helene Johanne Margarete, * Schwemsal 1. Nov. 1870, Zahnärztin. [München.]
(3) Hans Georg Heinrich Hermann, * Schwemsal 25. März 1877, Kgl. preuß. OLt. a. D.; ⚭ Berlin 30. Sept. 1903 mit — Elsa Kirchner, * New York 4. Aug. 1885. [Berlin.]
(4) Hans Erich, * Schwemsal 18. April 1878, Kgl. preuß. Lt. a. D.; ⚭ Berlin 5. Nov. 1905 mit — Amaly Hickethier, * . . 2. Juli 1874. [Berlin.]
(5) Hans Friedrich, * Schwemsal 15. Sept. 1879, Kgl. preuß. Lt. im Inf.-Rgt Nr. 151. [Allenstein.]

4. † Hans Georg Sigmund, * . . 24. Nov. 1803, † Sulau 1. April 1885, Kgl. preuß. Kreisgerichtsrat a. D.; ⚭ Sulau 2. Dez. 1842 mit Leontine Freiin von Troschke, * . . 17. März 1811, † Sulau 19. Nov. 1892, Mitbes. der minderfreien Standesherrschaft Sulau.
Kinder (Bes. der minderfreien Standesherrschaft Sulau, Schlesien): 1) Ange-

lika, * . . 20. Mai 1844; ⚭ Sulau 8. Okt. 1879 mit Otto Krüger, † Sulau . ., Kgl. preuß. Oberstlt. z. D. [Sulau.]

2) Hans Christoph Traugott, * . . 20. Juli 1850, Kgl. preuß. Major a. D., ERr des Joh.-O. [Sulau, Schlesien.]

Bruder.

† Hans Friedrich Bernhard Balthasar Graf von Schweinitz, Freiherr von Schlichting [preuß Namen- und Wappenvereinigung a. d. Berlin 2. Juni 1797], * Niebusch 25. Sept. 1771, † Mainz 30. Jan. 1848, Kgl. preuß. Oberstlt. a. D.; ⚭ I) . . 4. April 1797 mit Helene Henriette Karoline von Schlichting und Bukowiec a. d. H. Schlichtingsheim, * . ., † . . 1845 (gesch. 1807; wiederverm. Canabäus); II) . . 17. Mai 1820 mit Antonie Freiin von Lichnowsky und Woschütz, * Berlin 3. Sept. 1794, † Halle a. d. S. 20. April 1866.

Sohn 2r Ehe: † Hans Friedrich Bernhard Ludwig Anton, * . . 22. Aug. 1825, † Pirna 7. April 1870, Kgl. preuß. Lt. a. D.; ⚭ . . 26. Juli 1851 mit Virginie Schultze, * . ., † . . Aug. 1891.

Sohn: † Hans Friedrich Anton Emanuel Virgin, * Berlin 17. Juni 1852, † . . 22. Sept. 1890, Kgl. preuß. Lt. a. D.; ⚭ Straß-Sommerein 28. März 1882 mit — Kornelia Eckhardt, * . . 17. April 1857. [Ungarisch-Altenburg.]

Kinder: (1) Johanna Editha Virginie Gisela Irene Eleonore, * Ungar.-Altenburg 2. März 1883.

(2) Gisella Elektra Hertha Felizia Griseldis Gabriele Virginie, * Ungar.-Altenburg 7. Mai 1884.

(3) Hans Friedrich Gido, * Ungarisch-Altenburg 13. Sept. 1885, Hörer der Rechte. [Preßburg.]

II. Linie (des Hans Hermann). (Evangelisch.)

† Hans Sigismund Guido Graf von Schweinitz und Krain, Freiherr von Kauder, * Berghof 17. März 1806, † Breslau 17. Dez. 1876, Herr auf Berghof ꝛc., Kgl. preuß. Major a. D.; ⚭ Groß-Strehlitz 18. Okt. 1835 mit Flora Karoline Mathilde von Hilwety, * Troppau 26. Mai 1819, † Breslau 19. Febr. 1895.

Kinder: 1. Marie, * . . 2. Jan. 1838 (kath. seit 1869); ⚭ Berghof 4. Aug. 1858 mit Lazarus Gfn Henckel von Donnersmarck (kath.), Herrn auf Naklo, Schlesien. [Naklo.]

2. Hans Tassilo Viktor, * . . 6. Febr. 1839, Herr auf Berghof mit Klein- und Wenig-Mohnau (zus. 618 ha), Kr. Schweidnitz, Kgl. preuß. Hptm. a. D. [Berghof.]

3. † Hans Bernhard, * . . 26. Nov. 1843, † Groß-Sürding 4. April 1907, Kgl. preuß. Rittm. a. D.; ⚭ Falkenau 8. Febr. 1869 mit — Klara Freiin von Lachmann-Falkenau, * Sponsberg 15. Sept. 1845. [Greiffenberg, Schlesien.]

Kinder: 1) Hans Felix, * Münsterberg, Schles., 2. Nov. 1869, Kgl. preuß. Rittm. und Esk.-Chef im Leibkür.-Rgt Nr. 1; ⚭ Klein-Bresa 8. Jan. 1901 mit — Marie Klementine Erna von Kramsta, * Freiburg 25. Juli 1882. [Breslau.]

Kinder: (1) Cara Maritia Gerta, * Breslau 3. März 1902.

(2) Hans Egmont, * Breslau 5. Dez. 1904.

2) Hans Bernhard, * Falkenau 23. Okt. 1870, Kgl. preuß. OLt. a. D. [. . .]; ⚭ Berlin 8. Juni 1901 mit Martha Maria Auguste Agathe Margarete Edelmann, * Köln 14. April 1881 (gesch. 8. Juni 1902; wiederverm.).

3) Elsbeth Mathilde, * Klein-Bresa 17. April 1872; ⚭ . . 15. Jan. 1895 mit Edo Kracker von Schwartzenfeldt, Kgl. preuß. OLt. der Ldw.-Kav. [Groß-Sürding.]

4) Agnes Marie, * Klein-Bresa 20. Aug. 1874.
5) Ruth Karoline Sigunda, * Klein-Bresa 18. Juli 1877. [Demerthin.]
6) Hans Karl, * Klein-Bresa 4. Nov. 1878, Kgl. preuß. Lt. im Drag.-Rgt Nr. 8. [Ols.]
7) Erna Olga Alice, * Klein-Bresa 14. März 1885; ⚔ Breslau 3. April 1907 mit Heinrich Treusch von Buttlar-Brandenfels, Kgl. preuß. Lt. im Leib-Kür.-Rgt Nr. 1. [Breslau.]

4. Euphemie Helene, * Berghof 25. April 1846; ⚔ das. 30. Nov. 1875 mit Adolf Gfn von Arnim-Boitzenburg, † Boitzenburg 15. Dez. 1887, erbl. Mitgl. des preuß. Herrenh., Kgl. preuß. WGRat ꝛc. [. . .]
5. Hans Traugott Bolko, * Berghof 27. März 1853, Kgl. preuß. Oberst und Kmdr des Drag.-Rgts Nr. 4; ⚔ Schönwald 21. April 1879 mit — Marianne Erdmuthe von Studnitz, * Schönwald 18. Juli 1858. [Lüben.]

Kinder: 1) Maria Anna Flora, * Breslau 8. April 1880.
2) Magdalena Mathilde Sigunda, * Breslau 8. April 1880, Zwillingsschwester der Vorigen.
3) Hans Siegfried Bolko Felix Guido, * Breslau 3. Mai 1881, Kgl. preuß. Lt. im Drag.-Rgt Nr. 12. [Gnesen.]
4) Irma Luise Margarete, * Kleinburg bei Breslau 6. April 1882.
5) Hans Tassilo Bernhard Bolko, * Breslau 12. Mai 1884, Kgl. preuß. Fähnr. a. D. [. . .]
6) Ilona Maria Magdalena Irma, * Breslau 9. Juli 1885.
7) Hans Bolko Friedrich-Wilhelm, * Breslau 30. Juli 1887.

6. Anna, * Berghof 22. Mai 1857. [Berghof.]

Schwerin.

Evangelisch. — Uradel, der mit Bernhard, Vogt von Schwerin, mit dem auch die Stammreihe beginnt, 1178 in Mecklenburg zuerst urkundlich erscheint und seit 1250 in Pommern schloßgesessen ist. — Infolge der 21. Juli 1860 durch den † Ldschaftsrat Wilhelm Ludwig von Schwerin, Herrn auf Janow, errichteten Familienstiftung wurde ein jetzt aus 37 Mitgliedern bestehender Familienrat eingesetzt, der im Anschluß an die in der Stiftung vorgeschriebene jährliche Sitzung im Juli oder August in Anklam oder auf einem der Schwerinschen Güter zu einem Familientag zusammentritt. Vorstandsmitglieder: Gf Albert von Zieten-Schwerin, Herr auf Wustrau, Vors.; Gf Hermann von Schwerin, Herr auf Wolfshagen; Gf Detloff von Schwerin, Herr auf Ziethen, Reg.-Präs. in Köslin. — Erste Aufn. 1826. Vgl. auch die gleichnamigen Artikel im Taschenbuch der Freiherrl. Häuser und im Gothaischen Genealog. Taschenbuch der Adeligen Häuser (Uradel), Bd. VI, 1905, und den Artikel Zieten-Schwerin in diesem Taschenbuch.

A. Haus Schwerinsburg.

Preuß. Gf. d. d. Berlin 31. Juli 1740; Erneuerung und Bestätigung des Erbtüchenm.-Amtes von Altvorpommern d. d. Stettin 5. Jan. 1741; nochmalige Bestätigung mit der Anknüpfung des Erbamtes an den Besitz von Schwerinsburg d. d. Charlottenburg 31. Dez. 1853. — Drei Brüder (I.—III.) stifteten folgende Linien.

I. Linie: Schwerinsburg.

I. † Heinrich Ludwig Wilhelm Karl Graf von Schwerin, * Schwerinsburg 19. Dez. 1776, † Putzar 8. Aug. 1839; ⚔ Prenzlau 8. Mai 1803 mit Charlotte Friederike Luise von Berg, * Quedlinburg 9. Aug. 1783, † Schwerinsburg 7. Juni 1826.

Söhne: 1. † Maximilian Heinrich Anton Karl Kurt, * Boldekow 30. Dez. 1804, † Potsdam 3. Mai 1872, Herr auf Putzar ꝛc., Dr. jur., Kgl. preuß. Staatsmin. a. D.; ⚔ Berlin 6. Aug. 1834 mit Hildegard Marie Schleiermacher, * Berlin 12. Juli 1817, † Schmuggerow 9. Sept. 1889.

Kinder: 1) † Heinrich Friedrich Maximilian Kurt, * Schwerinsburg 18. März 1836, † Putzar 1. Aug. 1888, Herr auf Putzar, Boldekow mit Bornmühl, Glien, Zinzow, Borntin und Vettrin, Kgl. preuß. Rittm. a. D., Gen.-Ldschaftsdirektor von Pommern, ERr des Joh.-O.; ⚔ Berlin 8. Mai 1867 mit — Charlotte Klara Magdalene von Mühler, * Berlin 29. Aug. 1847. [Borntin bei Sarnow.]

Kinder: (1) Christoph Heinrich Maximilian Friedrich Eberhard, * Putzar 18. März 1868, Herr auf Putzar (1093 ha) und Glien (410 ha), Dr. jur., Kgl. preuß. Reg.-Assessor a. D. und Rittm. der Res. des Ul.-Rgts Nr. 9, ERr des Joh.-O.; ⚔ Erfurt 18. März 1892 mit — Jettine Helene Alexandra von Versen, * Prenzlau 9. Dez. 1871. [Putzar bei Sarnow.]

Kinder: a. Heinrich Christoph Adolf Max, * Stettin 30. Jan. 1893.
b. Christine Elisabeth Charlotte, * Borntin 14. Juli 1896.

(2) Elisabeth Eugenie Luise, * Putzar 20. Nov. 1869; ⚔ das. 27. Sept. 1899 mit Karl Frhrn von Erffa, Hzgl. sachsen-meining. Khrn. [Ahorn bei Coburg.]

(3) Maximilian Michael Georg, * Putzar 8. Febr. 1872, Herr auf Zinzow (1042 ha), Borntin (385 ha) und Kavelpaß, Kgl. preuß. OLt. der Res. des Kür.-Rgts Nr. 2; ⚔ Mannichswalde 18. Sept. 1904 mit — Prisca von Stieglitz, * Mannichswalde 13. Okt. 1883. [Zinzow.]

Sohn: Jürgen Werner Max, * Zinzow 11. Juli 1905.

(4) Viktor Heinrich Bernhard Axel, * Putzar 3. Sept. 1873, Herr auf Boldekow mit Bornmühl (1083 ha), Kgl. preuß. Lt. der Res. des Kür.-Rgts Nr. 6. [Borntin.]

(5) Friedrich Martin Konstantin, * Putzar 20. März 1875, Herr auf Vettrin (1150 ha), Kgl. preuß. Forstassessor und Lt. im Reitenden Feldjägerkorps; ⚔ Breslau 28. Sept. 1905 mit — Adda von Lieres und Wilkau, * . . 15. Okt. 1874. [Rittel, WPr.]

Tochter: Ingeborg, * Rittel 6. Nov. 1906.

(6) Heinrich Karl Nikolaus, * Putzar 1. Juni 1877, Kgl. preuß. Lt. im Kür.-Rgt Nr. 2, kmdt zur Kriegsschule in Anklam.

(7) Vera Johanna, * Putzar 13. Nov. 1880; ⚔ Borntin 26. Sept. 1907 mit Otto Frhrn von Woellwarth, OLt. im Ghzgl. Art.-Korps, 1. Ghzgl. hess. Feldart.-Rgt Nr. 25. [Darmstadt.]

(8) Wanda Adelheid Marie, * Putzar 17. April 1883.

(9) Charlotte Margarete Felicitas, * Putzar 14. Jan. 1885.

2) Luise Hildegard Marie, * Schwerinsburg 1. Mai 1837, Herrin auf Schmuggerow (785 ha), Kr. Anklam; ⚔ Putzar 28. Juni 1865 mit Rudolf Gfn von Kanitz, † Schmuggerow 25. Dez. 1902, Kgl. preuß. Gen.-Lt. à l. s. d. A. [Schmuggerow.]

2. † Viktor Friedrich Wilhelm Hermann Luther, * Schwerinsburg 22. Dez. 1814, † das. 18. Nov. 1903, Fkherr auf Schwerinsburg ꝛc., Kgl. preuß. Khr. Ldschaftsrat, Erz., RRr des Joh.-O.; ⚔ Brood 30. Dez. 1842 mit Ida Fanny Karoline Adelheid von Schimmelmann, * Letzlingen 15. Dez. 1818, † Schwerinsburg 31. Okt. 1889.

Söhne: 1) † Karl Viktor Hans Bogislav, * Schwerinsburg 9. Okt. 1844, † Bad Nassau 16. Febr. 1901, Kgl. preuß. Ldrat a. D. und OLt. a. D.; ⚔ Friedelhausen 20. Aug. 1876 mit Luise Freiin von Nordeck zur Rabenau, * Frankfurt a. M. 15. Okt. 1849, † Heidelberg 24. Jan. 1906.

Kinder: (1) Gudrun, * Weilburg 27. Febr. 1878; ⚔ Schwerinsburg 30. Juni 1903 mit Jacob Baron von Uexküll. [Heidelberg.]

(2) Axel Rüdiger, * Weilburg 24. Sept. 1879, Fkherr auf Schwerinsburg mit Wussecken und Sarnow mit Wendfeld (zus. 2089 ha; gestiftet 1872), Kr. Anklam, Erbküchenm. von Altvorpommern, Kgl. preuß. Referendar und Lt. der Res. des Kür.-Rgts Nr. 2. [Schwerinsburg und . . .]

(3) Eberhard, * Weilburg 11. Juli 1882 (ist von seinem Großvater, dem † Frhrn

von Nordeck zur Rabenau, adoptiert worden), Fkherr auf Friedelhausen, Kgl. preuß. Referendar. [. . .]

2) Hans Arel Tammo, * Berlin 19. Mai 1847, Herr auf Löwitz (530 ha), Kr. Anklam, und Mariawerth (875 ha), Mecklenb.-Str., Kgl. preuß. Rittm. a. D., Kreisdep., Präs. des Deutschen Ldwirtschaftsrats, Vors. des Kgl. preuß. Ldesökonomiekollegiums und der Ldwirtschaftskammer für die Prov. Pommern, Mitgl. des Deutschen Reichstags und des preuß. Abg.-Hauses, ERr des Joh.-O.; ⚔ Altenburg 1. Juli 1878 mit — Marie von Gerstenberg, Edler von Zech, * . . 16. März 1858. [Löwitz.]

3) Gerd Christoph, * Schwerinsburg 22. Juli 1857, Herr auf Sophienhof, Kgl. preuß. Rittm. der Res. a. D., ERr des Joh.-O.; ⚔ I) Gröbitz 9. März 1882 mit Helene Marie Charlotte von Mangoldt, * Wiesbaden 5. April 1858, † Gröbitz 13. Okt. 1894; II) Berlin 24. Nov. 1896 mit — Lucie verw. Gfin von Schwerin, geb. Martini, * Elberfeld 23. Dez. 1857 (s. A. II). [Sophienhof.]

Kinder 1r Ehe: (1) Hans-Bogislav Viktor Georg, * Hannover 12. Juli 1883.

(2) Ida Helene, * Schwerinsburg 20. Sept. 1884; ⚔ Sophienhof 27. Nov. 1904 mit Alfred von Borcke, Kgl. preuß. Lt. im Kür.-Rgt Nr. 2. [Pasewalk.]

(3) Irmgard Lonny Anna Maria, * Sophienhof 14. Jan. 1886; ⚔ Drakendorf 30. Sept. 1905 mit Edgard Gfn von Perponcher-Sedlnitzky, Kgl. preuß. Hptm., Flügeladj. Sr. K. H. des Ghzgs von Sachsen. [Weimar.]

(4) Georg Kurt Christoph Wilhelm, * Schwerinsburg 18. Mai 1888, Kgl. preuß. Lt. im 4. GRgt z. F. [Berlin.]

(5) Hans-Heinrich Carl, * Sophienhof 23. Aug. 1889, Kgl. preuß. Kadett in Groß-Lichterfelde.

II. Linie: Busow.

II. † Karl Christoph Adolf Georg Graf von Schwerin, * Schwerinsburg 3. Nov. 1780, † Berlin 2. Jan. 1853, Herr auf Ducherow mit Mollwitz und Busow, Kr. Anklam, Gen.-Ldschaftsrat a. D.; ⚔ I) Stettin 3. Nov. 1804 mit Auguste Dorothea Charlotte von Schütz, * Stettin 21. Jan. 1786, † Busow 8. Juli 1819; II) Gültz 3. März 1826 mit Elisabeth Freiin von Maltzahn a. d. H. Cummerow, * Gültz 16. April 1797, † Anklam 21. Juli 1874.

Kinder: a) **1r Ehe:** 1. † Hermann Heinrich Karl Kurt, * Neubrandenburg 5. Mai 1807, † Busow 27. April 1846; ⚔ Menkin 9. Juli 1841 mit Auguste Wilhelmine Maria Dorothea von Winterfeldt, * Menkin 24. Jan. 1822, † Berlin 16. Juni 1875.

Kinder: 1) † Ulrich Karl August Friedrich, * Garz a. d. O. 12. Juli 1842, † (gefallen bei) Mars-la-Tour 18. Aug. 1870, Kgl. preuß. PLt. im 1. GDrag.-Rgt; ⚔ Berlin 7. Juli 1866 mit — Hildegard Gfin von Schwerin, * Schmuggerow 21. März 1842 (s. unten). [Berlin.]

Tochter: Marie Philippine, * Berlin 1. März 1868; ⚔ das. 25. Sept. 1890 mit Alfred Frhrn Quadt-Wykradt-Hüchtenbruck, Major und Bat.-Kmdr im Ghzgl. mecklenb. Gren.-Rgt Nr. 89. [Schwerin.]

2) Marie Pauline Luise, * Menkin 5. Okt. 1844; ⚔ Berlin 27. Okt. 1872 mit Wichard von Heyden, Herrn auf Alexanderhof und Wittenhof, Kr. Prenzlau, Kgl. preuß. Khrn und OLt. a. D., ukermärkischem Ritterschaftsrat a. D., RRr des Joh.-O. [Alexanderhof bei Prenzlau.]

2. † Gustav Philipp Wilhelm Karl, * Schwerinsburg 27. Aug. 1808, † Schojow 19. Febr. 1864, Herr auf Schojow; ⚔ I) Waschow 18. Okt. 1839 mit Philippine Karoline Albertine Mathilde Emilie von Hackewitz, * Tangrim 10. April 1819, † Groß-Bünzow 7. Dez. 1846; II) Brunn 9. Mai

1849 mit Ida Auguste Wilhelmine Ottilie von Oertzen, * Brunn 9. Nov. 1814, † Stolp 6. März 1900.

Kinder: a) 1r Ehe: 1) † Karl Friedrich Wilhelm Konstantin Bogislav, * Schmuggerow 25. Juli 1840, † (gefallen bei) Mesigny 21. Jan. 1871, Kgl. preuß. PLt. im Inf.-Rgt Nr. 61; ⚔ Lottin 27. März 1868 mit Elisabeth Karoline Wilhelmine von Hertzberg, * Lottin 27. Sept. 1849, † Bordighera 11. Febr. 1900.

Sohn: Gustav Theodor Friedrich Ulrich Karl, * Thorn 1. März 1869, Kgl. preuß. Rittm. und Vorstand der Mil.-Lehrschmiede in Frankfurt a. M.; ⚔ Berlin 29. Jan. 1906 mit — Thea verw. von Weiher, geb. Westphal, * Stolp, Pomm., 8. Okt. 1875.

2) Hildegard Leontine Philippine Karoline Elisabeth, * Schmuggerow 21. März 1842; ⚔ Berlin 7. Juli 1866 mit Ulrich Gfn von Schwerin, † (gefallen bei) Mars-la-Tour 18. Aug. 1870, Kgl. preuß. PLt. im 1. GDrag.-Rgt (s. oben). [Berlin.]

— b) 2r Ehe: 3) † Axel Friedrich Wilhelm Otto Karl Hellmuth, * Bünzow 28. März 1850, † Hechingen 27. Dez. 1888, Herr auf Busow, Kgl. preuß. OAmtmann in den Hohenzollernschen Landen und Lt. a. D.; ⚔ I) Jagatschütz 2. Mai 1874 mit Edith von Köckritz, * Jagatschütz 27. Dez. 1853, † Schojow 5. Juli 1876; II) Elberfeld 26. Jan. 1881 mit — Luise (Lucie) Katharina Johanna Hedwig Martini, * Elberfeld 23. Dez. 1857 (wiederverm. Berlin 24. Nov. 1896 mit Gerd Gfn von Schwerin, Herrn auf Sophienhof, Kgl. preuß. Rittm. der Res. a. D.; s. A. I.). [Sophienhof.]

Töchter 2r Ehe: (1) Gunild Luise Ida Edith Hildegard Lucie Friederike Hedwig, * Montabaur 26. Febr. 1882; ⚔ Sophienhof 6. Okt. 1905 mit Carl von Eschwege, Kgl. preuß. OLt. im 1. GDrag.-Rgt. [Berlin.]

(2) Friederike (Freda) Wilhelma Luise Ida Hedwig Margarete Wally Elisabeth Fanny, * Hechingen 16. März 1888.

4) Bogislav Friedrich Wilhelm Karl Hermann Heinrich Bernhard, * Anklam 12. Nov. 1851, Kgl. preuß. Oberst und Kmdr des Königsinf.-Rgts Nr. 145; ⚔ Ems 28. Mai 1885 mit — Marie Hedwig Ottilie von Griesheim, * Frankfurt a. M. 5. Dez. 1863. [Metz.]

Kinder: (1) Hildegard Ida Klara Marie, * Berlin 9. Jan. 1888.

(2) Kurt Christoph Gustav Albert, * Berlin 30. Nov. 1889, Kgl. preuß. Kadett in Groß-Lichterfelde.

(3) Bogislav Axel Karl Ulrich, * Berlin 19. Okt. 1892, Kgl. preuß Kadett in Karlsruhe.

(4) Helmuth Detloff Georg Friedrich, * Detmold 19. Febr. 1896.

5) Gustav Rudolf Max Karl Friedrich Richard, * Schojow 17. Okt. 1856, Herr auf Schojow (666 ha) und Wendisch-Silkow (643 ha), Kr. Stolp; ⚔ Berlin 15. Okt. 1885 mit — Gottliebe Johanne Thoma Margarete von Schlieben, * Kemlitz 15. Mai 1867. [Schojow und Potsdam.]

Kinder: (1) Irmela Thoma Ida Hildegard, * Schojow 28. Aug. 1886.

(2) Axel Karl Ulrich, * Schojow 16. Okt. 1889, Kgl. preuß. Fähnr. im Kür.-Rgt Nr. 7. [Halberstadt.]

(3) Otto-Martin Gustav Richard, * Schojow 6. März 1891, Kgl. preuß. Kadett in Groß-Lichterfelde.

(4) Estrid Edith Ida Margarete, * Schojow 6. März 1898.

(5) Irene Ida Elisabeth, * Schojow 22. Juni 1902.

3. † Albert Julius Karl, * Busow 27. Aug. 1813, † Anklam 3. Sept. 1875, Kgl. preuß. Rittm. a. D.; ⚔ . . 20. Okt. 1851 mit Marie Charlotte Auguste Luise Klementine Josephine von Willich, * . . 28. Okt. 1830, † Berlin 2. Juni 1892.

Kinder: 1) Bruno Albert Wilhelm Gustav, * Landsberg a. d. W. 23. Juli 1885, Kgl. preuß. Oberstlt. a. D.; ⚔ Rothen-Clempenow 12. April 1889

mit — Agnes von Eickſtedt-Peterswaldt, * Herrnſtadt 14. Febr. 1864 (ſ. den Artikel Eickſtedt in dieſem Taſchenbuch). [Wernigerode.]
Kinder: (1) Marka Marie Luiſe Agnes, * Paſewalk 7. Febr. 1890.
(2) Achim Albert Karl Bruno, * Paſewalk 4. Dez. 1891.

2) Maximilian Albert Ernſt Helmuth, * Woldenberg 7. Dez. 1856, Kgl. preuß. Major beim Stabe des Drag.-Rgts Nr. 9. [Metz.]
3) Eliſabeth Charlotte Marie Auguſte Anna, * Landsberg a. d. W. 8. Okt. 1858. [Berlin.]
4) Charlotte Eliſabeth Marie Ida, * Spantekow 28. Okt. 1861. [Berlin.]
5) Hermann Eberhard Karl Albert, * Spantekow 14. März 1867, Kgl. preuß. Rittm. und Esk.-Chef im Huſ.-Rgt Nr. 17; ⚔ Berlin 17. Dez. 1903 mit — Paula von Wagenhoff, * Northeim 26. Juni 1874. [Braunſchweig.]
Sohn: Hans Bone, * Braunſchweig 5. Juli 1907.

4.† Helmuth Friedrich Otto Detloff, * Buſow 10. Jan. 1817, † Ziethen 25. März 1882, Herr auf Ziethen, RRr des Joh.-O.; ⚔ I) Waſchow 27. Sept. 1844 mit Leontine Karoline Julie Klara von Hackewitz, * Waſchow 23. Febr. 1825, † Stevelin 8. Dez. 1845; II) . . 21. Juli 1849 mit Antonie verw. von der Lehe, geb. von Bornſtedt, * . . 28. März 1826, † Ziethen 15. Jan. 1859; III) Berlin 11. April 1861 mit Anna Bernhardine Emilie Karoline von Puttkamer a. d. H. Groß-Plauth, * . . 26. Aug. 1835, † Ziethen 10. Mai 1880.
Kinder: a) 2r **Ehe:** 1) Gertrud Eliſabeth Henriette, * Stevelin 11. Dez. 1850. [Ziethen bei Anklam.]

2) Kurt Detloff, * Stevelin 7. April 1853, Herr auf Ziethen (617 ha) bei Anklam, Dr. jur., Kgl. preuß. Reg.-Präſident in Köslin und Rittm. a. D., RRr des Joh.-O.; ⚔ Nipkau 4. Nov. 1884 mit — Anna Karoline Emilie Eugenie von Puttkamer, * Berlin 22. Aug. 1860.
Kinder: (1) Bernhard Helmuth Robert Detloff, * Swinemünde 24. Sept. 1885, stud. jur. [Greifswald.]
(2) Eliſabeth Anna Emmy, * Swinemünde 5. Okt. 1888.
(3) Kurt Detloff, * Swinemünde 14. April 1890.
(4) Eberhard Viktor Detloff, * Swinemünde 1. Juni 1894.
(5) Gerhard (Gerd) Helmuth Detloff, * Hannover 23. Juni 1899.

3) Helene Blanka Auguſte, * Stevelin 8. Dez. 1854. [Bad Soden.]
— b) 3r **Ehe:** 4) Karoline Eliſabeth Emilie, * Ziethen 3. Aug. 1862; ⚔ daſ. 5. Okt. 1883 mit Fritz von Oertzen, Kgl. preuß. Major und Bat.-Kmdr im Inf.-Rgt Nr. 79. [Hildesheim.]
5) Eliſabeth Karoline Valerie Mathilde, * Ziethen 20. Dez. 1863; ⚔ daſ. 13. Okt. 1893 mit Felix Mühlmann, Kgl. preuß. Reg.- und Schulrat in Caſſel.
6) Eva Renata, * Ziethen 26. Dez. 1867; ⚔ daſ. 5. Juli 1897 mit Walther Richter, Kgl. preuß. Diviſionspfarrer der 11. Div. [Breslau.]
7) Anna Maria Barbara, * Ziethen 2. Mai 1872. [Ziethen.]
— b) 2r **Ehe:** 5. Maria Beata Wilhelmine Henriette, * Buſow 31. Okt. 1827; ⚔ daſ. 28. Sept. 1850 mit Richard von Puttkamer, * Stolp, Pomm., 18. Nov. 1898, Herrn auf Glowitz, Kgl. preuß. GReg.-Rat und Ldrat des Kr. Stolp, ERr des Joh.-O. [Stolp, Pomm., und Berlin.]

6.† Bernhard Wilhelm Ludwig Helmuth Karl, * Buſow 21. Juli 1831, † Ducherow 18. Febr. 1906, Herr auf Ducherow, Mollwitz und Buſow mit Luiſenhof, RRr des Joh.-O.; ⚔ Wilhelmsthal 23. Jan. 1861 mit — Wally Amalie von Katte, * Klitſche bei Genthin 19. Dez. 1842. [Buſow, Kr. Anklam.]
Söhne: 1) Ulrich Friedrich Karl, * Daraibell 15. Juli 1865, Herr auf Ducherow, Mollwitz (zuſ. 1089 ha) und Dargibell (525 ha), Kr. Anklam, Kgl. preuß. Hptm. der Reſ. des 1. GRgts z. F., ERr des Joh.-O.; ⚔

Schmuggerow 30. April 1890 mit — Klara Gfin von Kanitz, * Berlin 25. Sept. 1870. [Ducherow bei Anklam.]
Kinder: (1) Bernhard Rudolf Friedrich, * Potsdam 6. Okt. 1892.
(2) Otto-Martin Rudolf, * Potsdam 3. März 1894.
(3) Manfred, * Dargibell 6. April 1895.
(4) Walti Luise Agnes, * Dargibell 2. Okt. 1897.

2) Friedrich Rudolf Bernhard, * Dargibell 7. Mai 1869, Fkherr auf Busow mit Luisenhof, Kr. Anklam, Herr auf Stolpe und Ost-Klüne, Kr. Usedom-Wollin, Kgl. preuß. Khr und Rittm. der Res. des Kür.-Rgts Nr. 2, Hofmarschall Sr. K. H. des Pr. Friedrich Leopold von Preußen, FMr des Joh.-O.; ⚔ Berlin 13. März 1895 mit — Freda von Kleist, * Münster i. W. 18. Mai 1872, Dame des Kgl. bayer. Theresien-O. [Berlin.]
Söhne: (1) Karl-Joseph Friedrich Bernhard Rulekin Sylvester, * Pasewalk 31. Dez. 1895.
(2) Hans-Heinrich Ulrich Rudolf Tassilo Eberhard, * Stolpe 10. Juli 1897.

III. Linie: Friedland.

III. † Kasimir Wilhelm Karl Ludwig Bogislav Graf von Schwerin, * Schwerinsburg 21. Febr. 1791, † Friedland, Mecklenb.-Str., 7. Febr. 1874; ⚔ I) Anklam 4. Aug. 1815 mit Adolfine von Schwerin a. d. H. Janow, * Hohenbrünzow 11. Jan. 1799, † das. 15. Mai 1816; II) Rettkewitz 23. Mai 1823 mit Adelheid Emma Erdmute von Selchow, * Danzig 19. Okt. 1802, † Friedland, Mecklenb.-Str., 20. März 1883.

Söhne: a) 1r Ehe: 1. † Franz Henning, * Hohenbrünzow 24. April 1816, † Berlin 6. Febr. 1884, Kgl. preuß. Oberstlt. z. D., FMr des Joh.-O.; ⚔ Janow 25. Mai 1855 mit Adolfine Henriette Wilhelmine von Schwerin, * Rehberg 22. Febr. 1830, † Schlagenthin 3. Juli 1869.
Kinder: 1) Margarete Wilhelmine Sophie, * Nakel 28. Juni 1856; ⚔ Wustrau 18. Mai 1883 mit Eberhard von der Decken, † Rostock 26. April 1897, Kgl. preuß. Hptm. a. D. [Charlottenburg.]

2) Henning Kurt Wilhelm, * Nakel 10. Juni 1858, Kgl. preuß. Major z. D. und Pferdevorm.-Kommissar in Schwerin; ⚔ Janow 23. Okt. 1884 mit — Sophie Julie Freiin von Medem, * Nowomirgorod 12. Juni 1858.
Kinder: (1) Franz Heinrich, * St. Johann a. d. S. 13. Jan. 1886, Kgl. preuß. Lt. im GGren.-Rgt Nr. 2. [Berlin.]
(2) Else Anna, * Saarbrücken 20. Jan. 1889.
(3) Kurt Christoph, * Saarbrücken 1. Aug. 1891, Kgl. preuß. Kadett in Plön.
(4) Gudrun Marie Elisabeth Adolfine, } Zwillinge, * Schwerin 10. Nov. 1901.
(5) Gerd Friedrich Martin, }

— b) 2r Ehe: 2. † Richard Erdmann Bogislav, * Bebberow 11. Nov. 1827, † Halle a. d. S. 2. Juli 1882, Kgl. preuß. Oberstlt. a. D.; ⚔ Liegnitz 19. Okt. 1859 mit Adelheid Luise Kloer, * Merzdorf 26. Febr. 1835, † Berlin 27. Aug. 1902.
Kinder: 1) Bogislav Karl Wilhelm, * Koblenz 15. März 1861, Kgl. preuß. Major, aggr. dem Inf.-Rgt Nr. 156. [Brieg.]

2) Kurt Christoph Hans Richard, * Koblenz 22. Aug. 1862, Kgl. preuß. Postdirektor in Neidenburg, OPr., und OLt. a. D.; ⚔ I) Halle a. d. S. 12. Okt. 1887 mit Anna Maria Antoinette Eva Mathilde Wagner, * Breslau 28. Febr. 1869 (gesch. im Dez. 1892 [Berlin]); II) Neidenburg 31. Okt. 1901 mit — Käthe Auguste Emilie Schultz, * Kownatken, OPr., 22. Febr. 1876.
Kinder: a) 1r Ehe: (1) Ilse Adelheid Mathilde Emmy Karola, * Hannover 27. Nov. 1890.

— b) 2r Ehe: (2) Hans-Joachim Richard Bernhard Bogislav, * Neidenburg 19. Dez. 1902.

3) Lucie Agnes Viktoria, * Friedland, Mecklenb.-Str., 15. Juli 1864; ⚔ Halle a. d. S. 6. Aug. 1889 mit Urban Cleve, Kgl. preuß. Forstm. in Abtshagen, Neuvorpommern, und Hptm. der GLdw.-Schützen.

4) Emmy Ida Luise Karoline Mathilde, * Hanau 11. März 1873; ⚔ Halle a. d. S. 21. Juni 1898 mit Gottfried Hesse, Herrn auf Jedlownik, Kr. Rybnik, Kgl. preuß. Lt. der Res. des Ul.-Rgts Nr. 2.

3. Friedrich Wilhelm Maximilian Boguslav Leonhard, * Friedland, Mecklenb.-Str., 11. Mai 1840, Kgl. preuß. Oberst a. D.; ⚔ Berlin 23. Mai 1868 mit — Luise Helene von Baerenfels-Warnow, * Schweidnitz 21. März 1844. [Wernigerode.]

Söhne: 1) Wilhelm Moritz Dettlof, * Hildesheim 27. April 1869, Kgl. preuß. Hptm. und Batt.-Chef im 2. GFeldart.-Rgt; ⚔ Trebus 21. Sept. 1897 mit — Agnes Adelheid Martha Dorothea von Salviati, * Trebus bei Fürstenwalde 26. April 1874. [Potsdam.]

Kinder: (1) Marie-Agnes, * Charlottenburg 7. Juli 1898.

(2) Ulrich Dettlof, * Potsdam 20. Dez. 1903.

2) Richard Karl Leonhard, * Hameln 19. Juni 1874, Dr. phil., Kgl. preuß. Lt. a. D. [. . .]

3) Klaus Leonhard, * Hildesheim 7. Sept. 1884. [. . .]

Des Vaters älteren Bruders, des Gfn Wilhelm Friedrich Karl, * 11. Dez. 1738, † 17. Aug. 1802, Herrn auf Neudorf ꝛc., Pommern, Kgl. preuß. Gen.-Lt.; ⚔ 11. Dez. 1783 mit Wilhelmine Johanna von Rehbinder, * 6. Dez. 1766, † 21. Dez. 1829, Sohn:

† Friedrich Wilhelm Adolf Joachim Detlev Albrecht, * Preuß.-Holland 20. Juni 1791, † Danzig 27. Febr. 1856, Kgl. preuß. Ldrat a. D.; ⚔ Tilsit 14. Febr. 1812 mit Ida Eleonore Elisabeth von Baczko, * . . 9. März 1796, † Danzig 8. Juli 1859.

Tochter: Josephine Elisabeth Felicitas, * Wehlau 7. März 1836. [Königsberg i. Pr.]

B. Haus Wendisch-Wilmersdorf.

Preuß. Gf. d. d. Berlin 2. Jan. 1787.

† Friedrich August Leopold Karl Graf von Schwerin, * Berlin 11. Dez. 1750, † das. 16. Sept. 1836, Kgl. preuß. Gen.-Major a. D.; ⚔ Berlin 3. Okt. 1785 mit Luise Friederike Wilhelmine Johanne Gfin von der Schulenburg, * Stendal 10. Mai 1767, † Berlin 28. März 1847.

Söhne: 1. † Christian Friedrich Ludwig Wilhelm, * Berlin 19. März 1789, † das. 27. April 1858, Herr auf Wendisch-Wilmersdorf, Kgl. preuß. GJustiz- und Kammerger.-Rat a. D., ERr des Joh.-O.; ⚔ Berlin 1. Mai 1838 mit Luise Wilhelmine Christiane Ebel, * Berlin 30. Nov. 1819 (kath.), † Wiesbaden 9. Juni 1901 (wiederverm. I) Berlin 30. Juni 1869 mit Johannes Gfn von Renard, † Wien 7. März 1874 [kath.], Herrn auf Kelsch und Koschmieder, OSchles.; II) Kunten 3. Jan. 1879 mit Feodor Gfn zu Solms-Sonnenwalde-Rösa, † Slupsko 18. März 1888 [gesch.], Kgl. preuß. Lt. a. D.).

Kinder: 1) Anna Wilhelmine Christiane, * Berlin 7. Aug. 1839; ⚔ das. 16. Mai 1867 mit Richard von Scholten, † Dresden 27. Juli 1895, Kgl. preuß. Gen.-Major z. D., ERr des Joh.-O. [Wiesbaden.]

2) Friedrich (Fritz) Kurt Alexander, * Berlin 16. Mai 1856, Herr auf Wendisch-Wilmersdorf (seit 1685 im Bes. der Fam.) und Alexanderhof (seit 1907 im Bes.), Kr. Teltow, Kgl. preuß. Rittm. der Res. des 1. GDrag.-Rgts; ⚔ I) Sierhagen 24. Juni 1884 mit Augusta Gfin von Plessen, * Sier-

hagen 15. Juni 1866 (gesch. 7. Jan. 1889 [Kiel]); II) Augsburg 22. Sept. 1890 mit — Anna Steppes, * Passau 6. Jan. 1868. [Wendisch-Wilmersdorf.]

Söhne 2r Ehe: (1) Fritz Willy Hans Alexander Maria, } Zwillinge, * Berlin
(2) Curt Adolf Gerd Alexander Maria, } 18. März 1893.

2. † Ludwig August Leopold, * Berlin 16. Sept. 1794, † Breslau 31. Jan. 1863; ⚔ Zessel 29. Nov. 1820 mit Eugenie Gfin von Reichenbach-Goschütz, * Zessel 13. Mai 1797, † Breslau 10. Okt. 1867.

Sohn: † Kurt Fabian Emil Friedrich, * Bohrau 30. Mai 1826, † das. 8. Okt. 1899, Fkherr auf Bohrau, Herr auf Jackschönau, ERr des Joh.-O.; ⚔ Schmerwitz 28. April 1855 mit Fanny Friederike Brandt von Lindau, * Schmerwitz 30. Okt. 1835, † Bohrau 12. Juni 1895.

Kinder: (1) † Friedrich Leopold Karl, * Bohrau 8. Juli 1857, † das. 3. Febr. 1889; ⚔ Wustrau 25. Mai 1883 mit — Erna Blanka Anna Schmidt von Hirschfelde, * Schlagenthin 16. Juni 1864, OHofm. J. K. H. der Frau Przssin Friedrich Leopold von Preußen. [Potsdam.]

(2) Helene Franziska Wilhelmine Natalie, * Breslau 12. Febr. 1860. [Bohrau.]

(3) Woldemar Gerd Rudolf, * Bohrau 14. April 1861, Fkherr auf Bohrau, Kr. Ols, und Friedrichstein, Kr. Witkowo, Kgl. preuß. Reg.-Referendar a. D., ERr des Joh.-O.; ⚔ Groß-Kochberg 3. Juni 1890 mit — Anna Freiin von Stein, * Groß-Kochberg 14. Aug. 1862. [Bohrau.]

Söhne: a. Felix Friedrich Woldemar Paul, * Malczewo 24. März 1892.
b. Woldemar Leopold Günther Axel, * Bohrau 25. Okt. 1896.
c. Hans-Jürgen Friedrich Leopold, * Bohrau 8. Mai 1901.

(4) Erich Leopold Heinrich, * Bohrau 27. April 1862, Kgl. preuß. Lt. a. D. [Kreuzburg, OSchles.]

(5) Siegfried Leopold, * Bohrau 3. April 1863, Herr auf Jackschönau (273 ha), Kr. Ols, Kgl. preuß. Rittm. a. D.; ⚔ im Haag 18. Sept. 1895 mit Emilie (Emmy) Henriette Adele von Eys, * im Haag 30. Mai 1874, † Bromberg 5. Nov. 1895.

(6) Joachim Friedrich Karl, * Bohrau 27. Dez. 1864, Kgl. preuß. Lt. a. D. [Bohrau]; ⚔ Berlin 22. Jan. 1894 mit Martha von Holtzendorff, * Berlin 17. Jan. 1869 (gesch. 26. Mai 1898; wiederverm. . . mit Dr. med. Fausto Buzzi, † Lugano 9. Jan. 1907 [Berlin]).

Tochter: Isabella Friederike Pauline Anna Erna Helene, * Leipzig 6. Sept. 1895.

C.

Reichsfrhr. d. d. Prag 24. März 1648; kurbrandenb. Anerkennung und Verleihung des Erbkm.-Amtes der Kurmark Brandenburg 3. Okt. 1654; poln. Indigenat d. d. Warschau 19. Febr. 1658; Reichsgf. mit Wappenbesserung d. d. Ebersdorf 11. Sept. 1700 (für Otto Frhrn von Schwerin); kurbrandenb. Anerkennung d. d. Cölln a. d. Spree 26. Nov. 1700. — Des ersten Gfn Söhne stifteten die beiden Linien.

I. Linie: Walsleben-Wildenhoff.

Stifter: Gf Friedrich Wilhelm, * 1678, † 1727. — Besitz: Das 29. Dez. 1711 gestiftete Fideikommiß (Majorat) Walsleben mit Caterbow (zus. 2947 ha), Kr. Ruppin, und das im Jahre 1679 gestiftete Fideikommiß Wildenhoff (2647 ha), Kr. Preuß.-Eylau.

1. Ast.

Stifter: Gf Ludwig Gottfried Leopold, * 1756, † 1810.

† Otto Friedrich Wilhelm Graf von Schwerin, * Danzig 4. Juli 1796,

† Königsberg 2. April 1860, Fkherr und Erbkm.; ⚔ . . 6. Aug. 1821 mit Jeannette Luise Hey, * . . 22. Juni 1803, † . . 17. Jan. 1849.

Söhne: 1. † Otto Gottfried Ludwig Emanuel, * Wildenhoff 31. Juli 1823, † das. 16. Mai 1873, Fkherr und Erbkm., RRr des Joh.-O.; ⚔ Stargordt 7. Jan. 1853 mit Eugenie (Jenny) von Borcke, * Stargordt 13. Juli 1826, † Wildenhoff 6. Sept. 1904 (s. den Artikel Borcke in diesem Taschenbuch).

Kinder: 1) Jenny Bernhardine Marie, * Wildenhoff 15. Okt. 1853. [. . .]

2) Otto Heinrich Gustav Eugen, * Wildenhoff 19. Febr. 1855, Fkherr auf Walsleben und Wildenhoff, Erbkm. der Kurmark Brandenburg, Kgl. preuß. Rittm. a. D., ERr des Joh.-O.; ⚔ Steinort 20. Jan. 1888 mit — Agnes Gfin von Lehndorff, * Berlin 20. Dez. 1863. [Wildenhoff.]

Kinder: (1) Marie-Agnes Anna Eugenie, * Steinort 29. Nov. 1888.
(2) Vera Luise Hedwig, * Wildenhoff 9. März 1890.
(3) Ruth Anna Magdalene, * Wildenhoff 3. Jan. 1892.
(4) Otto Karl Max Botho, * Wildenhoff 4. Okt. 1894.

3) Eugenie Luise Magdalene, * Wildenhoff 2. Juli 1860; ⚔ das. 21. April 1879 mit Max von Bredow, Herrn auf Landin bei Friesack, Kgl. preuß. OLt. a. D.

4) Botho, * Wildenhoff 30. März 1866, Dr. jur., Chemiker, Kgl. preuß. Referendar a. D. und Lt. der Res. des 1. GFeldart.-Rgts. [Höchst.]

2. † Karl Ernst Heinrich Rudolf Traugott, * Wildenhoff 30. Sept. 1831, † Travemünde 6. Jan. 1904, Kgl. preuß. OLt. a. D.; ⚔ Schönfeld 16. Sept. 1864 mit — Antonie Johanne Luise Sophie Friederike Julie von Leers, * . . 29. Dez. 1842. [Zehlendorf.]

Kinder: 1) Otto Gustav Wilhelm Christian Detlof Emil, * Weißensee 16. Juni 1865, Kgl. preuß. Hptm. a. D.; ⚔ Oldenburg 7. Okt. 1891 mit — Florence Wann, * St. Paul 22. März 1872. [Solln bei München.]

Kinder: (1) Otto Traugott Wilhelm Moritz Eugen Christian Thilo Bogislav, * Oldenburg 1. Febr. 1893.
(2) Dagmar Erika Ottilie Edith Hildegard Antonie Albertine Gertrud, * Oldenburg 9. Juli 1894.

2) Hedwig Christiane Luise Adele Henriette Ottilie Frieda Hildegarde, * Weißensee 15. Juni 1869, Diakonissin im Paul Gerhard-Stift in Berlin.

3) Erich Traugott Hermann Gustav Otto Friedrich Karl Christian, * Weißensee 1. Juli 1870. [Zehlendorf.]

4) Ernst Amandus Ottomar Emil Maria Wolfgang, * Nauten 5. Sept. 1873, beim Norddeutschen Lloyd. [Bremen.]

5) Eberhard Kurt Eugen Christian Friedrich Gerhard Maria Werner, * Nauten 25. Juli 1875, beim Norddeutschen Lloyd. [. . .]

6) Henning Karl Anton Hermann Ludwig Wilhelm, * Schönfeld 29. Jan. 1880, Kgl. preuß. Lt. im Inf.-Rgt Nr. 91. [Oldenburg.]

2. Ast.

Stifter: Gf Karl Ludwig Ernst, * 1769, † 1832.

† Alfons Julius Otto Graf von Schwerin, * Boguslawitz 4. Mai 1810, † Berlin 7. Dez. 1862, Kgl. preuß. Major z. D.; ⚔ Breslau 16. März 1836 mit Agnes Gfin von der Goltz a. d. H. Sortlack, * Grüneiche bei Breslau 26. Juli 1816, † Züllichau 7. Sept. 1851.

Söhne: 1. Karl Heinrich Otto Alfons Ludwig, * Berlin 29. Dez. 1840, Kgl. preuß. Oberst a. D., ERr des Joh.-O. [Charlottenburg.]

2. Max Guido Otto, * Berlin 5. April 1843; ⚔ Posen 15. Aug. 1870 mit — Julie Weidenhahn, * Pudewitz, Kr. Posen, 18. Juli 1840. [Breslau.]

3. Edmund Felix Otto, * Krossen 10. April 1848, Kgl. preuß. Hptm. a. D. [Charlottenburg.]

4. † Otto Ernst Hugo, * Züllichau 24. Aug. 1851, † Glogau 2. Febr. 1894,

Kgl. preuß. Hptm. und Platzmajor in Glogau; ⚔ Wohlau 17. Nov. 1886 mit — Paula Agnes Auguste Friederike Eva Wally von Hahn, * Breslau 3. Jan. 1860. [Glogau.]

Kinder: 1) Hertha Agnes Emma Pauline Friederike Marie Ferdinandine Eva, * Osnabrück 19. Okt. 1887.

2) Otto Erdmann Detlof, * Osnabrück 15. Mai 1889, Kgl. preuß. Kadett in Groß-Lichterfelde.

3) Edith Agnes Emma Paula Eva, * Pillau 10. Nov. 1890.

II. Linie: Wolfshagen.

Stifter: Gf Otto, * 1684, † 1755. — Besitz: Das im Jahre 1877 gestiftete Fideikommiß Wolfshagen (717 ha), Kr. Prenzlau.

† Johann Christoph Hermann Graf von Schwerin, * Wolfshagen 18. Juni 1776, † das. 6. Aug. 1858, Kgl. preuß. Gen.-Major a. D., RRr des Joh.-O.; ⚔ Wolfshagen 4. Juni 1816 mit Rosalie Gfin von Dönhoff, * Wolfshagen 3. Okt. 1789, † das. 4. Aug. 1863.

Söhne: 1. † Karl Alexander, * Wolfshagen 7. Aug. 1824, † das. 23. Aug. 1893, Fkherr, Herr auf Hornshagen, Mildenitz, Groß-Daberkow und Kreckow, Kgl. preuß. Rittm. a. D., RRr des Joh.-O.; ⚔ Dresden 9. Nov. 1850 mit — Hertha Gertrud Charlotte von Rostitz und Jänckendorf, * .. 9. Nov. 1827. [Dresden und Wolfshagen.]

Kinder: 1) Hermann Otto Louis Karl, * Mildenitz 1. Nov. 1851, Fkherr auf Wolfshagen, Herr auf Schlepkow und Amalienhof, Kr. Prenzlau, Wehlack, Kr. Rastenburg, OPr., und Hornshagen, Ghzgt. Mecklenb.-Str., Kgl. preuß. Rittm. a. D., Vorstandsmitgl. der von Schwerinschen Familienstiftung, Mitgl. des preuß. Herrenh., Rr des Deutschen O. (Ballei Utrecht), RRr des Joh.-O.; ⚔ Großneuhausen 17. Juli 1879 mit — Marie Freiin von Werthern, * Großneuhausen 21. Juli 1860 (s. den Artikel Werthern in diesem Taschenbuche), Herrin auf Zettemin, Wolde und Zwiedorf. [Wolfshagen.]

Kinder: (1) Otto Alexander, * Mildenitz 1. Febr. 1882, Kgl. preuß. Lt. der Res. des Hus.-Rgts Nr. 3. [Wolfshagen.]

(2) Georg Thilo, * Wolfshagen 26. Juli 1886, stud. jur. [München.]

(3) Rose Elisabeth, * Wolfshagen 30. Okt. 1891, exspekt. auf Dobbertin.

2) Gertrud Rosalie, * Mildenitz 14. Dez. 1853, Mitbes. von Groß-Kämlack und Elisenthal, exspekt. auf Dobbertin. [Wolfshagen und Dresden.]

3) Karl Gottlob, * Mildenitz 18. Jan. 1858, Kgl. preuß. Lt. a. D. [München.]

4) Ludwig Alexander, * Mildenitz 3. Okt. 1859, Herr der Lehensgüter Mildenitz und Groß-Daberkow, Herr auf Krekow, Ghzgt. Mecklenb.-Str., Mitbes. von Groß-Kämlack und Elisenthal, Kr. Rastenburg, mecklenb. Ldrat des Ghzgt. Güstrow für den Stargarder Kr., Kgl. preuß. Rittm. a. D. [Mildenitz.]

5) Georg Gottfried Otto, * Mildenitz 23. Mai 1862, Herr auf Plienkeim, Kr. Rastenburg, Dr. jur., Fstl. schaumb.-lipp. Staatsanwalt, Kgl. preuß. OLt. der Res. des 2. Gll.-Rgts. [Bückeburg.]

2. † Wilhelm Stanislaus Hermann, * Wolfshagen 6. März 1827, † Berlin 8. März 1896, Herr auf Fürstenwerder, Hildebrandshagen, Bülowssiege, Wilhelmshayn, Göhren und Georginenau, Kgl. preuß. Khr und Lt. a. D., Ghzgl. mecklenb.-str. Hofmarschall, RRr des Joh.-O.; ⚔ Berlin 19. Nov. 1850 mit — Luise Auguste Karoline Hedwig Sartorius von Schwanenfeld, * Breslau 26. Sept. 1830. [Neustrelitz und Göhren.]

Kinder: 1) Sophie Rosalie Luise Alexandrine Herminia Franziska, * Lemmersdorf 29. Sept. 1851; ⚔ Göhren 29. Sept. 1876 mit Karl von Arnim, Fkherrn auf Lützlow, Kgl. preuß. Khrn und Lt. a. D., Hauptritterschaftsdirektor, ERr des Joh.-O.

2) Luise Rosalie Friederike Julie Emma Ludmilla, * Dresden 21. Febr. 1853;

⚔ Neustrelitz 5. Juli 1881 mit Erich von Krosigk, Herrn auf Rathmannsdorf, Hzgl. anhalt. Khrn und Schloßhptm. von Ballenstedt.

3) Martha Agnes Gertrud Bertha, * Göhren 26. Sept. 1854.

4) Wilhelm Franz Herrmann, * Göhren 16. Febr. 1856, Fkherr auf Sartowitz (4000 ha), Herr auf Göhren und Georginenau, Mecklenb.-Str., Hildebrandshagen, Wilhelmshayn, Bülowssiege und Fürstenwerder, Uckermark, auf Morsk und Dzikowo, WPr., Kgl. preuß. Major a. D.; ⚔ Berlin 12. Juni 1907 mit — Elisabeth verw. Freifrau von dem Kneseбeck-Milendonck, geb. von Turtschaninoff, * Sabolotje, Gouv. Kiew, 10. Sept. 1859 (griech.-kath.) [Göhren und Sartowitz.]

5) Ida Anna Sophie, * Göhren 3. Sept. 1857, EStiftsD. von Heiligengrabe. [Neustrelitz.]

6) Alfred Wilhelm Detlof, * Göhren 27. Febr. 1859, Herr auf Lemmersdorf, Kr. Prenzlau, Kgl. preuß. Major a. D., ERr des Joh.-O.; ⚔ Hamburg 26. April 1898 mit — Anna Charlotte (Anita) von Düring, * Pöseldorf 19. April 1870.

7) Maria-Irmgard, * Göhren 3. März 1862; ⚔ Neustrelitz 2. Aug. 1887 mit Otto von Dewitz, Ghzgl. mecklenb. Khrn und Kammerrat, Kgl. preuß. OLt. a. D. [Neustrelitz.]

8) Ulrich Karl Wilhelm, * Göhren 8. Juni 1864, Kais. deutscher a. o. G. u. b. M. bei den Rep. Zentralamerikas, Kgl. preuß. Rittm. der Ref. des Ul.-Rats Nr. 9; ⚔ Runowo 28. Mai 1895 mit — Elisabeth Helene Freda von Bethmann-Hollweg, * Cannes 17. März 1876. [Guatemala.]
Kinder: (1) Irmgard Wilhelmine Theodora Magdalene, * Berlin 15. Mai 1896.
(2) Alexandra Luise Eveline Gerta, * Belarad, Serbien, 6. Juli 1899.
(3) Ilse Martha Agnes Bertha, * Berlin 24. Nov. 1900.
(4) Ulrich-Wilhelm, * Kopenhagen 21. Dez. 1902.
(5) Freda Renata Gisela, * München 28. Febr. 1904.

3. † Bogislav Konrad Adolf, * Wolfshagen 20. Nov. 1833, † Berlin 19. Mai 1889, Herr auf Tamsel, Warnick und Gernheim, Kgl. preuß. Lt. a. D.; ⚔ Tharandt 4. Okt. 1858 mit Pauline von Sichart, * . . 19. Juni 1835, † Potsdam 16. März 1902 [stiftete das Fideikommiß].
Kinder: 1) † Bogislav Karl Hermann, * Tamsel 3. März 1862, † Krossen a. d. O. 2. Jan. 1894; ⚔ . . 24. Mai 1888 mit — Klara Baurmeister, * . . 21. Aug. 1865. [Berlin.]
Sohn: Bogislav Otto Karl, * Bohrau bei Forst 3. Jan. 1892, Kgl. preuß. Kadett in Groß-Lichterfelde.

2) Margarete Angéliaue, * Tamsel 31. Juli 1865; ⚔ I) das. 6. Okt. 1891 mit Erich Frhrn von Wackerbarth gen. von Bomsdorff, † Nieder-Lößnitz 18. Nov. 1897, Kgl. preuß. OLt. der Ldw.-Kav.; II) Neuenburg 30. Sept. 1905 mit Heinrich Frhrn von Gagern, Ghzgl. hess. Khrn, Kais. GOMeg.-Rat und vortr. Rat beim Rechnungshofe des Deutschen Reiches. [Potsdam.]

3) Frida Therese, * Tamsel 6. Juli 1867, Gräfin zur Lippe-Biesterfeld [Görlitz]; ⚔ Tamsel 7. April 1894 mit Leopold Gfn und Edlem Herrn, jetzt Pr. zur Lippe-Biesterfeld (getrennt lebend seit 1903), Kgl. preuß. Gen.-Lt. à l. s. d. A. (s. Goth. Hofkalender, I. Abt.).

4) Stanislaus Konstantin, * Tamsel 5. Aug. 1871, Fkherr auf Tamsel und Warnick (2542 ha; gestiftet 1892), Kr. Landsberg a. d. W., ERr des Joh.-O.; ⚔ Dieckow 2. Mai 1900 mit — Helene Marie Margarete von Klitzing, * Dieckow 4. Dez. 1879. [Schloß Tamsel.]
Kinder: (1) Hertha Marie Pauline, * Tamsel 26. Febr. 1901.
(2) Gerd Leberecht Bogislav, * Tamsel 24. Sept. 1902.

Schwicheldt.

Im Mannesstamme erloschen.

Lutherisch. — Niedersächsischer Uradel; Reichsgf. und bayer. Gf. d. d. München 25. Sept. 1790 (vom Kurfstn Karl Theodor von Pfalzbayern, als Reichsvikar); Kurfstl. hannov. Anerkennung 20. Dez. 1790. — Besitz: a) Das im Jahre 1711 gestiftete, 1823 bestätigte Fideikommiß Kirchweyhe, Südweyhe und Falkenburg, Kr. Syke, Estorf, Kr. Nienburg, Brockwinkel und Reppenstedt, Kr. Lüneburg; b) das Fideikommiß Schwicheldt mit Peine und Klein-Ilsede (zus. 498 ha), Kr. Peine, Prov. Hannover. — Erste Aufn. 1838; Stammreihe im Jahrg. 1875, S. 806.

† Jobst Karl Graf von Schwicheldt, * Flachstöckheim 29. März 1771, † Celle 31. Jan. 1830, Fkherr und Erbmarschall ꝛc., Kgl. hannov. Drost; ⚭ Dieckhorst 29. Juni 1802 mit Charlotte Wilhelmine Dorothea Freiin von Marenholtz, * Braunschweig 7. Jan. 1785, † Osnabrück 5. April 1835 (wiederverm. . . mit Louis von dem Busche-Haddenhausen, OForstm.).

Söhne: 1. † Jobst Ernst Otto Boguslaw, * Peine 5. Dez. 1806, † Söder 3. Nov. 1876, Fkherr auf Kirchweyhe, Erbmarschall ꝛc., Kgl. hannov. Kbr; ⚭ Apelern 11. Okt. 1832 mit Luise Charlotte Philippine Wilhelmine von Münchhausen, * Wien 7. Okt. 1812, † Söder 14. Dez. 1881, ESTaatsD. J. M. der Kgin von Hannover.

Söhne: 1) † Jobst Karl Georg, * . . 18. Juni 1836, † Söder 17. Febr. 1900, Fkherr auf Kirchweyhe, Herr auf Söder; ⚭ Bückeburg 28. Nov. 1888 mit — Marie Freiin von Barnekow, * Tilsit 23. Jan. 1862, OHofm. J. K. H. der Ghzgin von Mecklenb.-Schw., Exz. [Schwerin.]

2) † Ernst Alexander Georg, * . . 7. März 1839, † Hannover 1. Febr. 1892, Herr auf Schwicheldt und Sievershausen; ⚭ Deckenhausen 31. Juli 1873 mit — Hedwig von der Decken, * Stade 24. Dez. 1818 (s. in diesem Taschenbuche). [Schwicheldt.]

Kinder: (1) † Jobst Kurt Alexander Karl Adolf, * . . 22. Juli 1876, † Söder 23. März 1907, Fkherr auf Schwicheldt und Kirchweyhe, Herr auf Sievershausen, Söder, Flachstöckheim und Ostlutter, Erbmarschall im Fstt. Hildesheim, Kgl. sächs. Lt. der Ref. des 1. Ul.-Rgts Nr. 17; ⚭ Hardenberg 16. Nov. 1901 mit — Karola Gfin von Hardenberg, * Hardenberg 5. Mai 1880. [Söder.]

Tochter: Sigrid-Gisella Hedwig Alexandra Setta Rudolfa Carola, * Söder 11. Juni 1904.

(2) Setta Luise Karoline, * . . 28. Juli 1879; ⚭ Schwicheldt 5. Febr. 1901 mit Ernst-August von Hinüber, Kgl. sächs. Rittm. und Esk.-Chef im GReiterrgt. [Dresden.]

2. † Georg Wilhelm Ludwig Karl, * Peine 9. Jan. 1808, † Celle 23. Jan. 1882, Herr auf Flachstöckheim, Ostlutter, Schliestedt, Küblingen und Poppenhagen; ⚭ Lüneburg 22. Juni 1837 mit Charlotte Josephine Ludovika Hermine Konstantine von Müller a. d. H. Vrestorf, * Herzford 15. Jan. 1817, † Celle 9. Febr. 1880.

Töchter: 1) Elsbeth Auguste Amalie Bertha Charlotte, * Celle 25. Jan. 1845, Herrin auf Küblingen; ⚭ Celle 12. März 1874 mit Friedrich Frhrn von Wangenheim, Herrn auf Weißenborn ꝛc., Kgl. sächs. Obersten z. D. [Weißenborn bei Freiberg i. S.]

2) Anna Ernestine Luise Dorothea, * Celle 9. Jan. 1850; ⚭ Flachstöckheim 15. Aug. 1871 mit Reinhard von Adelebsen, † Friedland 18. Okt. 1883, Fkherrn auf Adelebsen, Kgl. hannov. Oberstlt. a. D. und Flügeladj. [Schliestedt a. Elm.]

Seckendorff.

Uradel der fränkischen Reichsritterschaft, Kantons Steigerwald. — Der Bamberg 1869 gegründete Familienverband, dessen Geschäfte von dem aus fünf Mitgliedern bestehenden Familienrat geführt werden, hält in der Regel alle zwei Jahre einen Geschlechtstag ab. Die damit verbundene Familienstiftung steht unter Aufsicht des Kgl. preuß. Amtsgerichts in Demmin. — Erste Aufn. 1842. Vgl. auch den gleichnamigen Artikel im Taschenbuch der Freiherrl. Häuser, hauptsächlich die Stammreihe im Jahrg. 1898, S. 904.

A. Aberdar. (Evangelisch.)

Reichsfrhr. d. d. Wien 5. Sept. 1706; württemberg. Gf. d. d. Stuttgart 6. Nov. 1810; immatrikuliert im Kgr. Bayern bei der Gfnklasse 16. Aug. 1841.

† Ludwig Karl Ferdinand Graf von Seckendorff, * Stuttgart 2. Okt. 1783, † Göppingen 2. März 1823 (Sohn des Gfn Christoph Johann Carl, s. Stammreihe im Freiherrl. Taschenbuch 1898, S. 908), Kgl. württemb. Oberst a. D.; ⚔ Ludwigsburg 31. Jan. 1812 mit Caroline Dorothea Franziska Auguste Freiin von Troyff, * . . 19. Sept. 1790, † . . 19. Mai 1842.

Sohn: † Friedrich Karl Ludwig Ernst Franz, * Ulm 18. März 1813, † Obernzenn 23. Juli 1874, K. u. K. Okt. d. A.; ⚔ Burgbernheim 31. Okt. 1845 mit Johanna Sophie Fallier, * Würzburg 5. Nov. 1818, † das. 1. Nov. 1890.

Kinder: 1) Karl Ludwig Ferdinand Peter, * Obernzenn 18. März 1847, Fkherr auf Obernzenn mit Cordulahof, MFranken, Kgl. württemb. Rittm. a. D., EKr des Joh.-O.; ⚔ 1) Ansbach 26. März 1884 mit Eugenie Amalie Marie gesch. Freifrau von Crailsheim, geb. Trowitzsch, * Berlin 5. Juni 1859 (gesch. 1891); II) Coburg 26. Febr. 1892 mit — Maria Freiin von Seckendorff-Aberdar, * Unternzenn 6. Mai 1868. [Obernzenn, Bez.-Amt Uffenheim.]

Kinder 2r Ehe: (1) Karola Bertha Wilhelmine Sophie, * Obernzenn 3. Nov. 1893.

(2) Aberdar Alfred Oskar Walther Karl, * Obernzenn 6. Juli 1896.

(3) Gertrud Lilly Johanna Marie Pauline Adele, * Obernzenn 1. Nov. 1897.

(4) Gosbert Karl Ernst Ferdinand, * Obernzenn 21. Jan. 1904.

(5) Crato Friedrich Lorenz Julius Aberdar, * Obernzenn 12. Okt. 1905.

2) Bertha Sidonia Johanna, * Obernzenn 28. Dez. 1848; ⚔ Stuttgart 4. Mai 1880 mit Karl Glaser, † Obernzenn 24. Jan. 1907, Kgl. württemb. Baurat a. D. [Obernzenn.]

3) Alexandrina Auguste, * Obernzenn 19. Sept. 1857; ⚔ das. 12. Mai 1878 mit Karl Pfeuffer. [Tegernsee.]

B. Gutend (Gudent). (Evangelisch und katholisch.)

Preuß. Gf. d. d. Berlin 17. Jan. 1816.

† Adolf Franz Karl Graf von Seckendorff, * Weißenfels 30. Okt. 1742, † . . 9. Nov. 1818 (s. Stammreihe im Freiherrl. Taschenbuch 1898, S. 910), Herr auf Kölzen und Starsiedel bei Merseburg, Kgl. großbritann. und Kurfstl. hannov. Khr, Kgl. sächs. GRat, Stiftsdirektor von Merseburg; ⚔ . . 26. Juni 1797 mit Amalie Sophie Elisabeth verw. Freifrau von Wangenheim, geb. Freiin von Hardenberg, * . . 2. April 1767, † Merseburg 24. Sept. 1848.

Söhne: 1. † Carl August Georg, * Gera 5. Jan. 1800, † Halle a. d. S. 2. Jan. 1870, Kgl. preuß. OBergrat a. D.; ⚔ Oppin 18. April 1834 mit Friederike Eleonore von Beurmann, * Oppin bei Halle a. d. S. 26. Nov. 1801, † Halle a. d. S. 5. März 1884.

Tochter: Caroline Friederike Marie, * Dürrenberg 5. Aug. 1835; ⚔ Halle a. d. S. 21. Mai 1863 mit Gerald Frhrn von Seckendorff, † Weißer

Hirsch 23. Febr. 1897, Kgl. sächs. GReg.-Rat a. D., ERr des Joh.-O. [Weißer Hirsch bei Dresden.]

2. † Theodor Franz Christian, * Krossen a. d. O. 31. Okt. 1801, † München 17. Sept. 1858, Kgl. preuß. Khr, WGRat und a. o. G. u. b. M. am Kgl. bayer. Hofe, RRr des Joh.-O.; ⚭ Berlin 21. April 1839 mit Helene Sophie Auguste Gfin von Fernemont, * Schlawa 3. März 1811, † Potsdam 31. Mai 1876.

Kinder: 1) † Curt Bernhard, * Berlin 26. Juni 1840, † Charlottenburg 22. Aug. 1895, Kgl. preuß. Khr, Kais. deutscher Leg.-Rat z. D., ERr des Joh.-O.; ⚭ Höhnscheid 5. Okt. 1873 mit Hertha Freiin von Gärtner-Griebenow, * Berlin 6. März 1853, † Dresden 3. Febr. 1892.

Töchter: (1) Helene Auguste Amalie Eva, * Potsdam 11. Juli 1875; ⚭ Berlin 26. Juni 1895 mit Wilhelm Frhrn von Gärtner. [Haus Höhnscheid bei Wolfhagen, Waldeck.]

(2) Alexandra Hertha Adele Hildegard, * Berlin 4. Febr. 1879; ⚭ Taubenheim 11. Nov. 1896 mit Wolf von Tümpling, Herrn auf Reinsdorf, Vogtland, Kgl. sächs. Khrn und Rittm. z. D., Hofmarschall a. D. [Reinsdorf.]

2) Götz Burkhard, * Berlin 22. Febr. 1842, Kgl. preuß. Khr, WGRat und Oberst der GLdw.-Inf., OHofm. J. M. der † Kaiserin und Kgin Friedrich. [Berlin.]

3) † Gertrud Magdalene, * Hannover 18. Febr. 1846, † Ventnor, Insel Wight, 11. Dez. 1906; ⚭ Berlin 4. März 1880 mit Lewis Pocock, † London Hampstead 8. Dez. 1893.

4) Hans Gotthard, * Brüssel 16. Nov. 1849. [Pfullingen bei Reutlingen.]

5) Max Gebhard, * Brüssel 1. Dez. 1852; ⚭ I) New York 26. Dez. 1873 mit Charlotte Mary Agnes Holly, * .. 27. März 1856 (kath.), † .. Dez. 1894; II) New York 21. Nov. 1905 mit — Julia verw. Donner, geb. Davidsohn, * ... [Washington.]

Kinder 1r Ehe (kath.): (1) Gertrud Helene, * New York 24. Aug. 1874.

(2) Theodor Waldemar, * New York 28. Juli 1880; ⚭ Harrisburg 15. Febr. 1903 mit — Bertha Hall, * ... [...]

(3) Ethel Auguste, * New York 20. Aug. 1883; ⚭ Washington 21. Nov. 1906 mit Fleming Newbold. [...]

Seeau.

Im Mannesstamme erloschen.

Katholisch. — Wappenbrief 1503; Wappenbesserung d. d. Wien 1. Juli 1558 (vom Kaiser Ferdinand I. für Thomas Seeauer); rittermäßiger Reichsadel mit Wappenbesserung d. d. Wien 19. März 1582 und d. d. Prag 2. Juli 1592; Prädikat „von Seeau" unter Weglassung des Stammnamens d. d. Prag 6. Aug. 1609 (für Sebastian Seeauer, niederösterr. Kammerbuchhalter); Wappenbesserung mit dem Prädikat „zu Milleuthen" d. d. Prag 18. Okt. 1612; alter Reichsfrhr. mit dem Prädikat „von Wuerlting" und Wappenbesserung d. d. Wien 5. Jan. 1682; Reichsgf. mit Wappenbesserung d. d. Laxenburg 12. Mai 1699; Bestätigung des Reichsgfnstandes d. d. Wien 7. Sept. 1707. — Erste Aufn. 1842.

(S. Jahrg. 1896, S. 1049; neuere Nachrichten über den Personalbestand fehlen.)

Seebach.

Katholisch. — Thüringischer Uradel mit gleichnamigem Stammhause (Dorf zwischen Mühlhausen und Langensalza, das 23. Juli 1123 Sebeche genannt wird), der mit Ekkehardus de Sebege 5. Juli 1206 zuerst urkundlich erscheint. Sachsen-cob. und goth. Anerkennung des Frhrnstandes d. d. . . 18. März 1855; Kgl. sächs. Anerkennung d. d. . . 26. Jun

1860; belg. persönl. Gf 12. Dez. 1864 (für Albin Leo Frhrn von Seebach); Kgl. sächs. Anerkennung des Gfnstandes (für Albin Leo und dessen Nachkommen) d. d. Dresden 21. Dez. 1865. — Der Eisenach 25. Juni 1900 gegründete Familienverband, mit dem gerichtl. Sitz in Erfurt, tritt alle zwei Jahre zu einem Familientag zusammen. EVors.: Frhr Tilo Frhr von Seebach auf Groß-Fahner. — Erste Aufn. 1870. Stammreihe im Taschenbuch der Freiherrl. Häuser 1896, S. 928, und 1898, S. 931. S. auch den gleichnamigen Artikel im Gothaischen Genealog. Taschenbuch der Adeligen Häuser (Uradel), Bd. VI, 1905.

Nikolaus Graf von Seebach, * Paris 9. Febr. 1854, Kgl. sächs. Kbr, Gen.-Direktor der Kgl. musikal. Kapelle und der Hoftheater und Rittm. a. D. [Dresden.]

Seefried auf Buttenheim.

Evangelisch und katholisch. — Wappenbrief d. d. Regensburg 20. Juni 1546 (vom Kaiser Karl V.); Adelsbestätigung und Wappenbesserung d. d. Prag 12. Aug. 1723 (vom Kaiser Karl VI.); aufgenommen in die fränkische Reichsritterschaft der Kantone Steigerwald, Gebürg, Rhön und Werra d. d. Bamberg 9. Febr. 1740; Reichsfrhr. und bayer. Frhr. d. d. München 17. Juli 1790 (vom Kurfstn Karl Theodor von Pfalzbayern, als Reichsvikar); österr. Gf. d. d. Wien 10. (Diplom 30.) Jan. 1904. — Erste Aufn. und Beschreibung des Wappens im Jahrg. 1905, S. 805. S. den gleichnamigen Artikel im Taschenbuch der Freiherrl Häuser, bes. wegen der geschichtl. Übersicht Jahrg. 1858, S. 700, wegen des Besitzes Jahrg. 1903, S. 727.

Otto Ludwig Philipp Graf von Seefried auf Buttenheim, Freiherr zu Hagenbach, * Bamberg 26. Sept. 1870, K. u. K. Km. und Hptm. der Res. des Inf.-Rgts Nr. 99; ⚔ Genua 2. Dez. 1893 mit — Elisabeth geb. Prssin von Bayern, * München 8. Jan. 1874 (kath.). StkrD., ED. des Kgl. bayer. Theresien- und Dame des St. Elisabethen-O. [Wien und Rózsahegy, Kom. Liptó, Ungarn.]

Kinder (kath.): 1. Elisabeth Marie, * Znaim 10. Juni 1897.
2. Augusta Marie Gabriele, * Znaim 20. Juni 1899.
3. Marie Valerie, * Znaim 20. Aug. 1901.
4. Franz Joseph Otto Maria, * Rózsahegy 29. Juli 1904.

Ségur-Cabanac.

Katholisch. — Mährisches Inkolat d. d. Baden 15. Juli 1810; böhm. Inkolat im Herrenstande d. d. Wien 11. Juli 1811; ungar. Indigenat d. d. 22. Febr. 1831 (sämtlich für August Gfn von Ségur). — Erste Aufn. 1839.

† August Franz Marcellus Graf Ségur-Cabanac, * Joinville 12. Jan. 1771, † Wien 7. Dez. 1847, K. K. Km., GRat und Gen.-Major, Vorsteher der Kammer Sr. M. des Kaisers; ⚔ Wien 6. März 1800 mit Franziska Freiin von Jungwirth, * Wien 12. Jan. 1772. † Pullitz 8. Okt. 1857.

Söhne: 1. † Julius, * Wien 13. März 1802, † Pullitz 8. April 1857, K. K. Rittm. a. D.; ⚔ Odenburg . . mit Anna von Gebhardt-Ivanchich, * . . 26. Juni 1800, † Odenburg 2. Sept. 1867.

Kinder: 1) Sidonie, * . . 6. März 1836; ⚔ Pullitz 28. Dez. 1858 mit Karl Ehnl, † . . 17. Febr. 1863, K. K. Hptm. im Inf.-Rgt Nr. 6. [Graz.]

2) † Alexander Moritz, * . . 23. Febr. 1839, † Prag 6. Nov. 1890, Herr der Lehensgüter Döschna und Zoppanz (zus. 2381 ha), Kr. Znaim; ⚔ Prag 3. Febr. 1863 mit — Leontine Luise Therese Ludmille Theumer, * . . 14. Okt. 1840. [Prag.]

3) † August Mauritius, * Oldenburg 22. April 1811, † Maria-Theresiopel 4. Aug. 1888, K. u. K. Oberstlt. im Huf.-Rgt Nr. 4; ⚭ Oldenburg 4. Mai 1867 mit — Christine Aloysia Amalia von Flandorffer-Kömál, * .. 21. Juli 1844. [Wien.]

Kinder: (1) Oskar Julius Ignaz August, * Oldenburg 6. April 1868, Dr. jur., K. K. Min.-Sekr. im Min. für Ldesvert. [Wien.]

(2) Viktor Julius Ignaz August, * .. 4. Juli 1869, Lyzealprof. und Lektor an der K. K. Techn. Hochschule in Brünn; ⚭ .. 18. Juni 1895 mit — Rosa Derleth, * ...

Kinder: a. Walther, * Regensburg 15. Juli 1896.
b. Marcellus, * Würzburg 4. Mai 1901.
c. Johanna Franziska Anna, * Brünn 17. Jan. 1905.

(3) Paula Christine Marie Amalie, * Graz 24. Juli 1870; ⚭ Wien 24. Aug. 1892 mit Viktor Frhrn von Wilsdorf, † .. 9. Dez. 1895. [...]

(4) Marie, * Wien 11. Juli 1875.

(5) Helene, * Wien 6. Dez. 1877.

(6) August, * Brünn 22. Jan. 1881, K. K. Statth.-Konz.-Prakt. [Wien.]

2. † Arthur Andreas, * .. 18. Mai 1805, † .. 4. Juli 1885, Herr auf St. Peter in der Au, NÖsterr., K. u. K. Km. und Gen.-Major; ⚭ .. 29. März 1842 mit Mathilde de Mignot, Gfin von Bussy, * .. 27. Okt. 1822, † St. Peter in der Au 8. Sept. 1901, Herrin auf Reutenstein, NÖsterr., StkrD.

Söhne: 1) Alfred August Marcellus, * Wiener-Neustadt 4. Sept. 1844, K. u. K. Km. und OLt. a. D.; ⚭ Rohrbach 14. Sept. 1869 mit Henriette Gfin von Schlick ꝛc., * Kopidlno 28. Febr. 1850, † St. Peter in der Au 22. Jan. 1896, StkrD. [St. Peter in der Au.]

Kinder: (1) Raoul Arthur Theodor Maria, * St. Peter in der Au 23. Aug. 1870, K. u. K. Km. und Rittm. im Ul.-Rgt Nr. 7. [Stockerau.]

(2) Alfred Erwein Heinrich Maria, * St. Peter in der Au 17. Nov. 1871, K. u. K. Km. und OLt. im Ul.-Rgt Nr. 7; ⚭ Aulnoy, Lothr., 23. April 1902 mit — Antoinette Baronne de la Chaise, * Paris 31. Juli 1879, StkrD. [Stockerau.]

Töchter: a. Henriette Marie Mathilde Renée Antoinette, * St. Peter in der Au 26. Mai 1903.
b. Renée Maria Josepha Mathilde, * St. Peter in der Au 2. Aug. 1907.

(3) Helene Mathilde Sophie Sabine Maria, * St. Peter in der Au 27. Sept. 1873.

(4) Marguerite Joséphine Almerie Pia Maria, * St. Peter in der Au 15. Febr. 1875.

2) Leon Markus, * .. 18. Aug. 1848, K. u. K. Km.; ⚭ Gmunden 7. Jan. 1879 mit — Anna Gfin von Schmidegg, * Gmunden 2. Juli 1855, StkrD. [Neutenstein bei Pottenbrunn, NÖsterr.]

Kinder: (1) Arthur Franz Leon Maria, * Neutenstein 19. Okt. 1879, K. u. K. Km. und OLt. im Huf.-Rgt Nr. 9. [Odenburg.]

(2) Anna-Maria Mathilde Stephanie, * Neutenstein 9. Mai 1881; ⚭ daſ. 11. Mai 1907 mit Hermann Frhrn von Blumencron, K. u. K. Rittm. im Drag.-Rgt Nr. 10. [Olmütz.]

(3) August Maria, * Neutenstein 23. Okt. 1887.

Seherr-Thoß.

Schlesischer Uradel. — Der Breslau 20. Sept. 1883 gegründete und beim Amtsger. daſ. in das Vereinsreg. eingetr. Familienverein hält alle zwei Jahre einen Familientag ab. ESenior: Gf Manfred, Herr auf Weigelsdorf; geschäftsführender Vors.: Frhr Arthur, Major

a. D. auf Kamnitz; Schriftführer: Frhr Julius auf Güntherwitz. — Erste Aufn. 1833. Vgl. auch wegen der Abstammung den gleichnamigen Artikel im Taschenbuch der Freiherrl. Häuser.

A.

Böhm. Frhr. 2. April 1734; preuß. Gf. d. d. Berlin 3. Sept. 1775.

I. Linie. (Katholisch.)

Stifter: Gf Heinrich, * 1. Jan. 1785, † 18. Aug. 1837.

Adalbert Graf von Seherr-Thoß, * Agram 18. Nov. 1869 (Enkel des Stifters), K. u. K. Rittm. im Hus.-Rgt Nr. 16; ⚔ Wien 30. April 1898 mit — Lucie Amelie Adolfine Freiin Biedermann von Turony, * Wien 11. April 1878. [Budapest.]

Kinder: 1. Gabriele Adolfine Mathilde Leontine Eveline Maria, * Wien 15. März 1902.

2. Adalbert Heinrich Leopold Robert Ernst Rudolf, * Budapest 11. Dez. 1903.

II. Linie. (Katholisch und evangelisch.)

Stifter: Gf Ernst (s. unten).

† Ernst Graf von Seherr-Thoß, * .. 4. Aug. 1786 (evang.), † Dobrau 19. Jan. 1856, Herr auf Dobrau c. p., Weigelsdorf, Quickendorf und Meffersdorf, OLausitz, ERr des Joh.-O.; ⚔ Cappeln .. 1807 mit Agnes Leopoldine Kasimire von Loën, * .. 17. Dez. 1783, † .. 17. Okt. 1832.

Kinder: 1. † Leopold Heinrich Ludwig Hermann, * Dobrau 3. Juli 1810 (evang.), † Wiesbaden 19. Mai 1893; folgte auf Grund testamentarisch errichteter fideikommissar. Substitution seines Großvaters vom 11. Juni 1803 seinem Vater im Besitz von Dobrau; Kgl. preuß. Khr, Rittm. und Ldrat a. D., ERr des Joh.-O.; ⚔ Kamienietz 16. Jan. 1847 mit — Olga Gfin von Strachwitz, * Kamienietz 22. Aug. 1827 (kath.), ED. des souv. Malt.-RrO. [Dobrau, OSchlesien.]

Kinder (kath.): 1) Margareta, * Grüben 23. Dez. 1848, K. u. K. PD. und StkrD.; ⚔ Dobrau 23. Mai 1871 mit Ludwig Gfn Apponyi von Nagy-Appony (kath.), Herrn auf Nagy- und Kis-Appony, K. u. K. Km. und GRat, Kgl. ungar. Hofmarschall. [Nagy-Appony und Budapest.]

2) Ernst Hans Christoph Roger, * Grüben 31. Okt. 1851, Herr auf Dobrau mit Agnesendorf, Bude, Stöblau, Friedersdorf, Körnitz und Walzen (zus. 3945 ha), Rosnochau mit Schwärze und Schwesterwitz (zus. 837 ha), Kr. Neustadt, und Schwarzwald (1916 ha), Kr. Lublinitz, Kgl. preuß. Khr und Major der Res. a. D., Mitgl. des preuß. Herrenh. auf Lebenszeit, Ldesältester; ⚔ Laskowitz 17. Juli 1878 mit — Mathilde Gfin von Saurma-Jeltsch, * Berlin 3. April 1858 (kath.), StkrD. [Dobrau.]

Kinder (kath.): (1) Ernst Hans Christoph Roger Hermann, * Rosnochau 4. April 1879, Kgl. preuß. Lt. der Res. des Leibkür.-Rgts. [Dobrau.]

(2) Ernst Hans Christoph Manfred Roger, * Rosnochau 14. März 1880, Kgl. preuß. Lt. im LeibGHus.-Rgt. [Potsdam.]

(3) Friedrich Ernst Hans-Christoph, * Rosnochau 30. April 1881, Kgl. preuß. Lt. im LeibGHus.-Rgt. [Potsdam.]

(4) Ernst Hans Christoph Theobald, * Rosnochau 26. Mai 1882, Kgl. preuß. Lt. im 1. GUl.-Rgt. [Potsdam.]

(5) Ernst Hans Christoph Wolfgang, * Rosnochau 8. Juni 1884, Kgl. preuß. Fähnr. im 2. GUl.-Rgt. [Berlin.]

(6) Maria-Margarete, * Rosnochau 8. Okt. 1885, StkrD.; ⚔ Dobrau 3. Juni 1905 mit Dr. jur. Ladislaus Gfn Hunyady von Kéthely, Herrn auf Ürmény, K. u. K. Km. und Lt. der Res. des Hus.-Rgts Nr. 9. [Ürmény, Ungarn.]

2. Pauline Agnes Blanka, * Dobrau 8. Febr. 1818 (evang.); ⚭ Weigelsdorf 10. Okt. 1854 mit Karl von Baerensprung, † Klein-Döbern 16. Febr. 1879, Herrn auf Klein-Döbern, NLausitz, Kgl. preuß. Staatsanwalt a. D. [Berlin.]
3. Oktavius Manfred, * Dobrau 5. Jan. 1827 (evang.), Stifter und 1. Fkherr auf Ober- und Nieder-Weigelsdorf mit Tannenberg, Sehersau und Karlswaldau, Kr. Reichenbach, und Quickendorf mit Sehersgrund, Kr. Frankenstein (zus. 1261 ha; seit 1882 im Bes. der Fam.; seit 25. Nov. 1896 Fideikommiß), Kgl. preuß. Rittm. a. D., ELdschaftsdirektor der Münsterberg-Glatzer Fsttldschaft, Mitgl. des preuß. Herrenh. auf Lebenszeit, RRr des Joh.-O.; ⚭ I) .. 22. Juli 1852 mit Eugenie Gfin von Sternberg und Rudelsdorf a. d. H. Raudnitz, * .. 20. Juni 1828 (kath.), † .. 22. März 1876; II) Leipzig 5. Jan. 1878 mit — Helene von Montbé, * Dresden 25. Juli 1853. [Weigelsdorf bei Langenbielau.]
Kinder 1r Ehe: 1) Johanna Maria-Agnes, * Weigelsdorf 24. Juni 1857 (kath. seit 27. Nov 1877); ⚭ Weigelsdorf 28. Jan. 1878 mit Alfons Gfn von Pachta (kath.), † Linz 10. Juli 1902, Herrn auf Vichtenstein ꝛc. [Vichtenstein ober Engelszell a. d. D.]
2) Ernst Friedrich Maria Manfred, * Weigelsdorf 30. Okt. 1858, 2. Fkherr auf Weigelsdorf, Herr auf Steinseifersdorf, Kr. Reichenbach, Kgl. preuß. Rittm. der Res. des Rgts der Gardes du Corps, RRr des Joh.-O.; ⚭ Miechowitz 5. Nov. 1891 mit — Klara Eva Adelheid Marie Wanda Freiin von Tiele-Winckler, * Miechowitz 5. Nov. 1868. [Steinseifersdorf.]
Kinder: (1) Rose-Marie, * Potsdam 4. Mai 1893.
(2) Ernst Manfred, * Potsdam 17. Nov. 1894.
(3) Heinrich-Leopold, * Potsdam 27. März 1896.
(4) Ernst Manfred Roger, * Steinseifersdorf 1. März 1897.
(5) Ernst Hubertus Manfred, * Steinseifersdorf 7. März 1898.
3) Anna Maria Gabriele, * Weigelsdorf 2. Juni 1862.
4) Anna Maria Therese, * Weigelsdorf 20. Juni 1865; ⚭ das. 12. Sept 1903 mit Otto Mannich, Kgl. preuß. Lt. a. D. [. . .]

B*. (Evangelisch.)

Im Gräflichen Mannesstamme erloschen.

Böhm. Frhr. d. d. Wien 10. Dez. 1721; preuß. Gf nach dem Rechte der Erstgeburt aus je adeliger Ehe und geknüpft an den Besitz von Hohenfriedeberg d. d. Berlin 15. Okt. 1840. – S. Jahrg. 1858, S. 707.

† Friedrich Albin Heinrich Alexander Graf von Seherr-Thoß-Hohenfriedeberg, * Hohenfriedeberg 15. Okt. 1818, † das. 12. Aug. 1877, Herr auf Hohenfriedeberg mit Schweinz und Wiesenberg, Kr. Bolkenhain, ERr des Joh.-O.; ⚭ Breczan (kath.) und Hohenfriedeberg (evang.) 6. Juli 1847 mit Leopoldine Freiin von Riese-Stallburg, * Breczan, Böhmen, 7. Jan. 1822 (kath.), † Hohenfriedeberg 30. Juli 1895, Mitbes. von Neu-Bistritz, Kr. Budweis.
Töchter, Freiinnen von Seherr-Thoß: 1. Maria Margarete Charlotte Auguste Elisabeth Josephine, * Breslau 7. Dez. 1851; ⚭ Hohenfriedeberg 8. Aug. 1877 mit Wolf von Schönberg-Pötting, Herrn auf Tanneberg und Haselberg Kgr. Sachsen, Kgl. sächs. OLt. a. D. [Tanneberg.]
2. Maria Alexander Charlotte Auguste Friederike Henriette Adolfine Gertrud, * Neu-Bistritz 28. Aug. 1856; ⚭ Berlin 8. Febr. 1896 mit Ludwig Gottwald, † Hohenfriedeberg 13. Okt. 1905, Pastor. [Hohenfriedeberg.]
3. Maria Adolfine Charlotte Friederike Alexandrine Klara Margarete, * Neu-Bistritz 12. März 1859, Herrin auf Hohenfriedeberg (222 ha), Kr. Bolkenhain; ⚭ Hohenfriedeberg 8. Juli 1886 mit Harry von Webern, Kgl. preuß. Major a. D.
4. Maria Alexandra Gertrud Charlotte Friederike Sophie, * Hohenfriedeberg 5. Juli 1863; ⚭ das. 28. Febr. 1898 mit Hermann Nickisch von Rosen-

egk, † Schwarzau 5. März 1899, Herrn auf Schwarzau, Kr. Lüben. [Schwarzau.]

Seidlitz-Sandreczki*.

Evangelisch. — Schlesischer Uradel, der mit Ewerwinus de Siliz, Zeugen in einer 28. Mai 1236 ante castrum Dornenbusch ausgestellten Urkunde, Apecz de Siliez, 1288—1292, Burggfn zu Striegau, Cunemann von Siliez, 1288—1291, Burggfn zu Hirschberg, Otto de Siliz, 1287 zu Dieban, Kr, 1293 Burggf zu Hainau, zuerst erscheint; preuß. Gf als „Gf von Seidlitz-Sandreczki" nach dem Rechte der Erstgeburt und geknüpft an den Besitz des im Jahre 1778 errichteten (Gräfl. Sandreczkischen) Fideikommisses Langenbielau (5891 ha) in den Kr. Reichenbach und Nimptsch d. d. Neues Palais bei Potsdam 24. Juni 1891. — Das Geschlecht trat zuerst 13. Jan. 1580 in Neiße zu einem Familientag zusammen; der 1854 wieder errichtete Familienverband hält alle zwei Jahre am 5. Nov. in Berlin einen Familientag ab. Vorsitzender: Wilhelm von Seydlitz und Ludwigsdorf, Herr auf Wehlefronze, Kgl. preuß. Major a. D. — Erste Aufn. und Beschreibung des Wappens im Jahrg. 1897, S. 1026. S. auch den Artikel Seidlitz im Taschenbuch der Freiherrl. Häuser und den Artikel Seidlitz (Seydlitz) ꝛc. im Gothaischen Genealog. Taschenbuch der Adeligen Häuser (Uradel), Bd. I, 1900.

Ernst Julius Adolf Erdmann Friedrich Graf von Seidlitz-Sandreczki, * Habendorf 29. Dez. 1863, Fkherr und erbl. Mitgl. des preuß. Herrenh., Herr auf Markt-Bohrau (1162 ha), Kr. Strehlen, und Olbersdorf (412 ha), Kr. Reichenbach, Kgl. preuß. Referendar a. D. und Rittm. der Res. des Drag.-Rgts Nr. 12, Erbldmarschall im Hzgt. Schlesien, Kreisdeput.; ⚔ Frankfurt a. d. O. 3. Juli 1889 mit — Barbara Marie Sophie von Heyden, * Cadow 11. Juli 1869. [Schloß Langenbielau.]

Kinder, von Seidlitz: 1. Friedrich Wilhelm, * Langenbielau 6. Mai 1891.
2. Agnes Eleonore Emilie, * Langenbielau 7. Sept. 1893.
3. Adolf Hermann Ferdinand Gottlob, * Langenbielau 3. Sept. 1896.
4. Ernst Erdmann Carl, * Langenbielau 9. März 1898.
5. Hans Ferdinand Albrecht, * Langenbielau 2. April 1901.

Seilern und Aspang.

Katholisch. — Reichsadel und alter Reichsritterstand mit dem Titel „Edler Herr von Seilern" d. d. Wien 28. Okt. 1684 (für Johann Friedrich Seiler, Kais. Reichshofrat); alter Reichsfrhr. d. d. Wien 3. Dez. 1696; niederösterr. neuer Herrenstand 23. April 1704; Edmann von Görz 27. Juni 1707, von Steiermark 15. Juni 1708; oberösterr. Herrenstand 11. Sept. 1709; böhm. Inkolat d. d. Wien 28. Juni 1710; Reichsgf. als „Gfn von Seilern und Aspang" d. d. Wien 5. Nov. 1712; ungar. Indigenat 10. Juni 1715; Edmann von Krain 19. Sept. 1715; böhm. Gf. d. d. Wien 3. Okt. 1747. — Besitz: Die Fideikommisse Litschau, NÖsterr., Kralitz (4080 Joch) und Lukow (31 787 Joch), Mähren. — Erste Aufn. 1825.

† Joseph August Graf von Seilern und Aspang, * . . 22. Juni 1793, † Wien 19. März 1861, K. K. Km., ERr des Deutschen O.; ⚔ I) . . 22. Juni 1817 mit Marie Gfin Zichy zu Zich und Vásonykeö, * . . 10. Aug. 1800, † . . 16. März 1827, StkrD.; II) Dresden 20. Juni 1830 mit Antonie Emilie Auguste von Krosigk, * Poplitz 20. Okt. 1811, † Reichenhall 15. Juni 1877, StkrD.

Kinder: a) 1r Ehe: 1. † Joseph Maria Johann Nepomuk, * . . 14. Sept. 1823, † . . 18. Juni 1868, K. u. K. Km. und Rittm. a. D.; ⚔ Graz 8. Mai 1856 mit — Elisa Gfin von Stürgkh, * . . 4. Sept. 1838, StkrD. [Wien.]
Sohn: Franz Joseph Maria, * Graz 10. Sept. 1859, Fkherr, Oberst-Erbldküchenm. des Hzgt. Kärnten, K. u. K. Km., ERr des Deutschen O.; ⚔ I) Wien 25. April 1882 mit Helene (Ilona) Gfin von Wenckheim,

* Ischl 21. Mai 1860, † . . 20. Dez. 1883; II) Wien 29. Jan. 1885 mit deren Zwillingsschwester — Sorolta Gfin von Wenckheim, * Ischl 21. Mai 1860, K. u. K. PD. und StkrD. [Schloß Lešna bei Groß-Luckow, Mähren.]
Kinder: a) 1r Ehe: (1) Joseph Karl Franz Maria Johann Nepomuk, * Lešna 25. Nov. 1883. [. . .]
— b) 2r Ehe: (2) Franz Rudolf Joseph Maria Anton Innocenz Aloysius Ignatius, * Ischl 28. Juli 1886.
(3) Helene (Ilona) Elisabeth Maria Ignatia Hedwig Maria Margarete Alacoque, * Lešna 17. Okt. 1887.

2. † Karl Maximilian Joseph Johann Nepomuk Alexander, * . . 26. Febr. 1825, † Kalksburg 20. Okt. 1905, Herr auf Alt-Titschein, Zieranowitz, Přilep, Kurowitz und Martinitz, Mähren, K. u. K. Km. und GRat; ⚔ . . 21. Okt. 1849 mit — Maria Gfin von Hardegg, * Stetteldorf 21. Okt. 1831, StkrD. [Wien.]
Kinder: 1) Seraphine, * . . 23. Sept. 1850, im O. vom heil. Herzen Jesu. [. . .]
2) Franz de Paula Karl Max Julius Johann Nepomuk, * . . 5. März 1852, Herr auf Millotitz, Mähren, K. u. K. Km. und OLt. der Res. des Drag.-Rgts Nr. 14.
3) Julius Maximilian Maria Gabriel Johann Nepomuk, * . . 17. Aug. 1858, K. u. K. Km. und OLt. im n. a. Stande des Ldw.-Ul.-Rgts Nr. 4; ⚔ Wien 3. Juni 1885 mit — Therese Gfin Pejácsevich von Veröcze, * . . 30. Mai 1867, StkrD. [Přilep, Mähren.]
Kinder: (1) Ladislaus Peter Julius Karl Maria Joseph Johann von Nepomuk, * . . 8. März 1886. [. . .]
(2) Maria Theresia Margarete Karoline Lidwina, * . . 13. Juli 1895.

— b) 2r Ehe: 3. Luise Anna Maria Johanne Nepomucene, * . . 7. Aug. 1833; ⚔ Wien 3. März 1858 mit Adolf Frhrn Brenner von Felsach, † . . 23. Sept. 1883, K. u. K. Km., GRat und a. o. G. u. b. M. [Wien.]

4. Leopold Klemens Max Johann Nepomuk, * . . 17. Nov. 1834. [. . .]

5. Henriette Johanne Nepomucene Adolfine Helene, * Baden bei Wien 17. Aug. 1838, StkrD.; ⚔ Luckow 11. Sept. 1856 mit Ernst Frhrn von Loudon, Herrn auf Hadersdorf und Bistritz, K. u. K. Km. und GRat. [Schloß Bistritz am Hostein.]

6. † Hugo Anton Johann Nepomuk Philipp, * . . 22. Aug. 1840, † München 15. Nov. 1886; ⚔ Wien 10. Okt. 1863 mit — Ida Gfin Thabaszy-Załuska von Załuskie, * Iwonicz 11. Sept. 1841, StkrD. [Nizza.]
Kinder: 1) Ida Marie Antonie Amalie Lucia, * . . 29. Aug. 1864; ⚔ Cimiez bei Nizza 15. Jan. 1900 mit Philipp Henessy. [. . .]
2) Karl Joseph Maria Johann Nepomuk, * . . 14. Mai 1866; ⚔ New York 10. Febr. 1898 mit Antoinette Woerishoffer, * . . 27. Okt. 1875, † Frensham Place, Farnham, Surrey, 22. Sept. 1901. [London.]
Söhne: (1) Carl Hugo Franz Joseph. * London 23. März 1899.
(2) Oswald Eduard, * Woodhurst bei Crawley, England, 20. Aug. 1900.
(3) Antoine Anatole, * Frensham Place 17. Sept. 1901.

7. Dedo Paul Anton Johann Nepomuk, * Wien 28. Juni 1842; ⚔ Baden bei Wien 10. Mai 1870 mit — Therese Ujfalvy de Mezö Kövesd, * . . 24. Dez. 1850. [Gmunden.]
Kinder: 1) Therese Maria Antonie Marguerite, * Graz 27. Nov. 1874; ⚔ Gmunden 16. April 1895 mit Eduard Gfn von Walderdorff, K. K. Bez.-OKommissär in Gmunden.
2) Ernst Leopold, * Graz 23. Aug. 1878, K. u. K. OLt. im Drag.-Rgt Nr. 6; ⚔ Graz 20. Mai 1905 mit — Wanda Gfin Festetics von Tolna, * . . 28. Sept. 1882. [Enns.]
Sohn: Paul Imre Ernst Maria, * Enns 22. Febr. 1906.

8. † Maximilian Philipp Vollrad Johann Nepomuk, * . . 6. März 1845,

† im Haag 13. März 1889, K. u. K. Km. und Leg.-Rat, EKr des souv. Malt.-KrO.; ⚔ Graz 14. Mai 1878 mit — Mary Gfin von Hohenwart, * Fiume 28. Febr. 1858. [Wien.]

Tochter: Margarete, * Berlin . . Mai 1879; ⚔ Maria-Stiep 28. Aug. 1907 mit Johannes Gfn Hoyos, Herrn auf Nieder-Baumgarten, Kr. Bolkenhain.

Seinsheim.

Katholisch. — Fränkischer Uradel; Reichsfrhr. mit Wappenvereinigung „Sünching" d. d. Prag 2. März 1580; Reichsgf. d. d. Wien 17. Sept. 1705; immatrikuliert im Kgr. Bayern bei der Gfnklasse 30. März 1811; österr. Anerkennung des Gfnstandes laut Dekret des K. K. Min. des Innern d. d. Wien 23. Juli 1859 (s. Jahrg. 1874, S. 801). — Besitz: Das Fideikommiß (Majorat) Sünching, Schönach und Grafentraubach, OPfalz und Kr. Regensburg, an welchem die erbl. Reichsratswürde der Krone Bayern haftet. — Erste Aufn. 1828.

† Maximilian Klemens Joseph Maria Graf von Seinsheim, * . . 10. Okt. 1751, † München 12. Sept. 1803, Oberst-Erbkm. des Hzgt. Franken, Kais. Km., kurpfalzbayer. WGRat; ⚔ . . 25. Mai 1772 mit Marie Anna Freiin von und zu Franckenstein a. d. H. Ulstadt, * . . 6. Juni 1754, † München 13. März 1832.

Söhne: 1. † Joseph Maria Arbogast Erkinger, * München 29. Nov. 1775, † Sünching 14. Okt. 1830, Kgl. bayer. Km. und Reg.-Rat, Rr des Kgl. bayer. St. Georg-O., EKr des souv. Malt.-KrO.; ⚔ . . 12. Juli 1801 mit Klementine Freiin von und zu Franckenstein, * . . 3. Dez. 1781, † Regensburg 21. Febr. 1861.

Sohn: † Maximilian Joseph Erkinger, * . . 12. Dez. 1810, † . . 17. Okt. 1870, Fkherr ꝛc., Kgl. bayer. Km., Kapitular-Großkomtur des Kgl. bayer. St. Georg-O.; ⚔ . . mit Marie Eleonore Elisabeth Freiin von Reding zu Biberegg, * . . 25. Nov. 1814, † München 24. Okt. 1893, Kgl. bayer. PD., Exz., Dame des Kgl. bayer. St. Elisabethen-O. und StkrO.

Töchter: (1) Anna Maria, * Würzburg 10. Dez. 1833, ED. des Kgl. bayer. Theresien-O.; ⚔ Sünching 22. Aug. 1854 mit Ludwig Gfn von Montgelas, † München 6. Jan. 1892, Kgl. bayer. Km. und Ges. a. D. [München.]

(2) Amélie Maria Charlotte Klementine Gabriele, * . . 7. Febr. 1840; ⚔ I) München 28. Juli 1863 mit Maximilian Gfn von Montgelas, † Feldafing 3. Aug. 1884, Fkherrn und erbl. Reichsrat der Krone Bayern, Kgl. bayer. Km. und Rittm. à l. s.; II) München 18. Jan. 1886 mit Adolf von Auer, Kgl. bayer. Justizrat, lebenslängl. Reichsrat der Krone Bayern. [Schloß Egglkofen bei Neumarkt a. d. R. und München.]

(3) Therese, * . . 10. Febr. 1846, im Kloster vom heil. Herzen Jesu in Prag.

2. † Karl August, * . . 17. Febr. 1784, † München 29. Nov. 1864, Kgl. bayer. Km. und Staatsrat ꝛc.; ⚔ . . 27. Dez. 1808 mit Isabella Gfin von Lodron-Laterano, * . . 19. Juni 1787, † . . 9. Dez. 1815.

Sohn: † Maximilian Joseph Erkinger, * . . 6. April 1811, † Sünching 30. Mai 1885, Fkherr ꝛc., Kgl. bayer. Km., Kapitular-Großkomtur des Kgl. bayer. St. Georg-O.; ⚔ Arnstorf 9. Nov. 1835 mit Ida Magdalena Clotilde Cornelie Deym Gfin von Střítež, * Arnstorf 19. Nov. 1814, † München 27. Febr. 1885, Kgl. bayer. PD. und ED. des Kgl. bayer. Theresien-O.

Kinder: (1) Karl Maria Max Erkinger, * Grünbach 5. Aug. 1836, Fkherr und erbl. Reichsrat der Krone Bayern, Kgl. bayer. Major a. D.; ⚔ Molnári, Ungarn, 25. Nov. 1863 mit Sophie Gfin Erdödy von Mo-

nyorókerék und Monoszlo, * Wien 19. Jan. 1835, † Sünching 8. Jan. 1907, StkrD. [Sünching.]
Tochter: Gabrielle, * Taufkirchen 23. Aug. 1868; ⚔ Sünching 25. Nov. 1893 mit Johann Frhrn von Hoenning O'Carroll, K. u. K. Rittm. im Huf.-Rgt Nr. 4. [Wien.]

(2) Klothilde, * . . 14. Juli 1839, ED. des Kgl. bayer. Thereſien-O.; ⚔ München 11. Aug. 1862 mit Philipp Gfn von Lodron-Laterano, † . . 3. Dez. 1876, Kgl. bayer. Rittm. à l. s. [München.]

(3) Albrecht, * Grünbach 26. Sept. 1841, Kgl. bayer. Km., Oberſthofmarſchall, Exz., mit Wahrnehmung der Geſchäfte des Oberſtkm. betraut, und Oberſt à l. s. d. A., Kapitular-Großkomtur und Großkanzler-Stellvertr. des Kgl. bayer. St. Georg-O.; ⚔ München 21. Sept. 1868 mit — Lucy Bridgeman, * . . 29. Juni 1847, Kgl. bayer. PD., Exz. [München.]

3. † August Karl Maximilian Maria, * München 11. Febr. 1789, † daſ. 18. Dez. 1869, Kgl. bayer. Km., ERr des ſouv. Malt.-RrO.; ⚔ München 21. Juni 1818 mit Emilie Gfin Baſſelet von La Roſée, * München 21. Okt. 1800, † daſ. 27. Febr. 1882, EStiftsD. des Kgl. bayer. St. Anna-O. in München.
Kinder: 1) Anna Maria Maximiliane Apollonia Stephania, * München 25. Dez. 1831, SchlüſſelD. J. K. H. der † Ghzgin von Heſſen und bei Rhein, ED. des Kgl. bayer. Thereſien-O. und StkrD.; ⚔ München 18. Okt. 1864 mit Paul Frhrn (ſeit 1907) Weſterweller von Anthoni, Ghzgl. heſſ. Oberſthofmarſchall a. D., Gen. der Inf. z. D. und Gen.-Adj. à l. s. [Darmſtadt.]

2) † Otto Friedrich Antiochus Florentin, * München 15. Okt. 1836, † Wien 7. Juli 1893, K. u. K. Km. und Major a. D.; ⚔ Wien 19. Mai 1869 mit — Pauline Freiin Reichlin von Meldegg, * Graz 16. Nov. 1844. [Breslau.]
Töchter: (1) Karoline Mathilde Emilie, * Oldenburg 14. März 1870; ⚔ St. Georgen bei Wildon, Steierm., 5. Okt. 1895 mit Karl Frhrn Binder von Krieglſtein, † Charbin 2. Sept. 1905, Kgl. preuß. Hptm. der Ldw.-Feldart. [Berlin.]

(2) Alexandrine Anna Karoline, * Graz 22. Okt. 1873; ⚔ Puſarnitz bei Sachſenburg, Kärnten, 24. Juli 1900 mit Julius Filéki, K. u. K. OLt. im Korpsart.-Rgt Nr. 11. [Lemberg.]

3) Maximilian Karl Florian Emil, * München 4. Mai 1844; ⚔ Mering 18. Febr. 1873 mit Anna Freiin von Bouttevillle, * Mering 18. Juni 1851, † München 27. Jan. 1889. [München.]
Kinder: (1) Klementine Emilie Thereſe Anna, * München 27. Jan. 1874.
(2) Maria Anna, * München 14. Nov. 1875.
(3) † August Otto Max Maria Aloyſius, * München 26. Juni 1880, † daſ. 27. Febr. 1907.
(4) Olga Marianne Emilie Thereſia, * München 10. Juli 1882.

Seldern.

Katholiſch. — Reichsfrhr. d. d. Düſſeldorf 20. Mai 1711 (vom Kurfſtn Johann Wilhelm von der Pfalz, als Reichsvikar); Kaiſ. Anerkennung 23. Juni 1718; böhm. Frhr. und Inkolat d. d. Wien 9. Jan. 1728; niederöſterr. Herrenſtand 19. Juli 1756; öſterr. Gf. d. d. . . 25. Jan. (Diplom d. d. Wien 20. Febr.) 1845. — Erſte Aufn. 1826; ſ. Jahrg. 1864, S. 812.

Goswin Johann Joſeph Graf von Seldern, * Wien 15. März 1845, Herr des Frhrl. von Löwenſtock-Seldernſchen Fideikommiſſes und auf Moteſicz, Kom.

Trentschin, EKr des souv. Malt.-KrO.; ⚔ Leopoldsdorf, Marchfeld, 12. Mai 1881 mit — Anna Wiener von Welten, * Wien 18. Febr. 1855. [Motesicz.]

Serényi.

Katholisch. — Ungar. Baronat d. d. Prag 25. Juni 1596 und d. d. Wien 16. Juni 1623; böhm. alter Frhr. und Inkolat d. d. Prag 14. Aug. 1638; böhm. Gf. d. d. Wien 7. April 1656 (s. Jahrg. 1875, S. 819). — Erste Aufn. 1835; Stammreihe im Jahrg. 1875, S. 820.

† Johann Nepomuk Graf Serényi von Kis-Serény, * . . 17. April 1776, † Brünn 29. Nov. 1854, Herr auf Putnok und Zabláth, Ungarn, Lomnitz, Luhaczowitz, Tulleschitz und Röschitz, Mähren, K. K. Km. und Bergrat a. D.; ⚔ . . 16. Juli 1811 mit Aloysia Freiin Kötvös von Vásáros-Naményi, * . . 25. Sept. 1791, † . . 2. Febr. 1862, StkrD.

Kinder: 1. † Ladislaus, * . . 12. Sept. 1815, † Putnok 1. Dez. 1893; ⚔ . . 12. Juni 1855 mit Ludmilla Gfin Bubna von Litić, * . . 29. Dez. 1827, † . . 18. Juni 1866.

Kinder: 1) Anna Maria Franziska, * . . 29. Nov. 1856; ⚔ Putnok 20. Okt. 1884 mit Arthur Frhrn von Pöck, † Wien 26. April 1905, K. u. K. Rittm. a. D. [Wien.]

2) Ludmilla Aloysia Marie, * . . 17. April 1858, ED. des K. K. adeligen Damenstifts „Maria Schul" in Brünn. [. . .]

3) Johann Nepomuk Aloys Ladislaus, * . . 17. Juli 1859, Herr auf Mosnica, Kom. Temes, und Vácz-Duka, Kom. Pest, erbl. Mitgl. des ungar. OHauses; ⚔ Wien 9. Okt. 1883 mit — Irma Gfin Dessewffy von Csernek und Tarkö, * Großwardein 24. Okt. 1867, Herrin auf Bukovecz, Kom. Temes. [Vácz-Duka.]

Kinder: (1) Elisabeth Marie Stephanie Johanna, * München 23. Dez. 1886.
(2) Ladislaus Maria Johann Nikolaus, * Bukovecz 7. Juni 1892.
(3) Nikolaus Maria Johann Rudolf, * Wien 28. April 1898.
(4) Johann Nepomuk Maria Dionys Ladislaus, * Bukovecz 13. Juli 1899.

4) Marguerita Maria Amalia, * . . 19. März 1861; ⚔ Wien 20. April 1882 mit Rudolf Frhrn von Geymüller, Herrn auf Kamenitz, Böhmen, und Hollenburg a. d. D. [Kamenitz.]

5) Stephan Otto Ladislaus, * Putnok 3. April 1862, Herr auf Dédes, Tapolcsán, Tardona und Sajó-Szöged, Kom. Borsód, K. u. K. OLt. a. D.; ⚔ Kalksburg 30. Okt. 1894 mit — Aglaë Gfin Zichy zu Zich und Vásonykeö, * Surd 4. Juli 1868, Herrin auf Pinka-Mindszent, Kom. Eisenburg. [Dédes und Budapest.]

Kinder: (1) Pista János Gabriel Karl Marie, * Kalksburg 12. Mai 1896.
(2) Ladislaus Adelbert István János Joseph Gabriel Marie, * Sájo-Szöged 16. Juni 1897.
(3) Edmund (Ödön) Pista Ladislaus Gabriel Maria, * Wien 6. Nov. 1898.
(4) Gabrielle (Ella) Aglaë Marie, * Budapest 17. März 1901.
(5) Livia Aglaë Marie, * Budapest 15. Febr. 1903.

6) Adalbert (Bela), * . . 18. Juni 1866, Herr auf Putnok, Dr. jur., Kgl. ungar. Staatssekr., erbl. Mitgl. des ungar. OHauses, Mitgl. des Reichstags; ⚔ I) . . 27. Nov. 1890 mit Rosa Gfin Bánffy, * . . 3. März 1869 (gerichtl. und kirchl. gelöst 1900), Herrin auf Szilágy-Nagyfalu, Ungarn; II) Budapest 26. Nov. 1902 mit — Palma Kövér von Gyergyö-Szent-Miklós, * . . 5. Febr. 1876, Mitbes. von Martfü und Csabacsüd. [Budapest.]

Sohn 1r Ehe: Adalbert Ladislaus, * . . 21. Juli 1892.

2. † Gabriel, * Lomnitz 9. Nov. 1817, † Luhaczowitz 26. April 1868, Herr auf Luhaczowitz; ⚔ Brünn 30. Mai 1843 mit Henriette Freiin Hentschel von Gutschdorf, * Brünn 25. Dez. 1822, † Luhaczowitz 9. Aug. 1893.

Kinder: 1) Gabriele, * Nagy-Bánya 13. März 1844; ⚔ Luhaczowitz 4. Dez. 1862 mit Arthur Frhrn von Lederer-Trattnern, † Wien 22. Mai 1886, K. u. K. Major a. D. [Brünn.]
2) Irma, * Nagy-Bánya 16. Nov. 1845, ED. des K. K. adeligen Damenstifts „Maria Schul" in Brünn. [. . .]
3) Helene, * Brünn 30. April 1849; ⚔ Wien 10. Juli 1871 mit Ernst Frhrn Sedlnitzky-Odrowaz von Choltic, † Görz 30. Jan. 1904, Herrn auf Jäschkowitz und Dirschkowitz. [Görz.]
4) Otto Johannes Philipp Aloys Heinrich, * Luhaczowitz 21. Sept. 1855, Herr auf Luhaczowitz und Lomnitz, Mähren, K. u. K. Km. und Ldeshptm. in der Markgfschaft Mähren, Ldtagsabg.; ⚔ I) Wien 22. Okt. 1887 mit Josephine Gfin Berchtold, * . . 4. März 1862, † Luhaczowitz 9. Sept. 1888, StkrD.; II) Wien 26. Nov. 1892 mit — Leopoldine Gfin von Harrach, * Wien 4. Jan. 1872, K. u. K. PD. und StkrD. (s. Goth. Hofkalender, II. Abt.). [Schloß Luhaczowitz.]
Kinder 2r Ehe: (1) Aloys Maria, * Luhaczowitz 13. Sept. 1893.
(2) Marianne, * Lomnitz 7. Nov. 1894.
(3) Henriette Marie, * Luhaczowitz 12. Juni 1896.
(4) Rudolf, * Lomnitz 18. Okt. 1902.
5) Viktor, * Luhaczowitz 12. Sept. 1858; ⚔ St. Paul, Minnesota, NAm., . . mit — Marie Schillock, * . . . [. . .]
3. Maria Anna, * . . 16. Aug. 1820, StkrD.; ⚔ . . 23. Mai 1839 mit Georg Gfn von Wallwitz (evang.), † Dresden 4. Mai 1901, Herrn auf Borthen und Schmorkau, Kgl. sächs. Khrn. [Dresden.]
4. † Johann Alfons, * . . 20. Aug. 1823, † . . 1901, K. u. K. Lt. a. D.; ⚔ I) Wien 24. Febr. 1857 mit Ottilie verw. Freifrau Berger von der Pleiße, geb. Edler von Bulatović, * . . 15. Juni 1825 (gesch. [. . .]); II) . . mit Wally gesch. Gfin Vetter und Herrin von der Lilie, geb. von Malter, * . . 25. Aug. 1834, † Bex 27. April 1893.
Tochter 1r Ehe: Marie Luise, * . . 5. April 1858; ⚔ Graz 28. Okt. 1901 mit Ernst Ritter Maurig von Sarnfeld, K. u. K. Gen.-Konsul in London.

Sermage.

Katholisch. — Ungar. Baronat 9. Dez. 1720; ungar. Gf. d. d. Wien 9. Dez. 1849. — Erste Aufn. 1833.

I. Linie.

Im Mannesstamme erloschen.

Ldmann von Stelermark 31. März 1770 (für den Gfn Peter).

† Peter Graf Sermage von Szomszédvár und Medvedgrád, * Posnanovec 13. Mai 1746, † Graz 12. Nov. 1804; ⚔ I) Sv. Križ, Kroatien, 1. Mai 1768 mit Josephine Gfin Keglevich von Buzin, * Sv. Križ 22. Aug. 1742, † Maria Bistrica 6. Juli 1790; II) Fogarasföld . . 1792 mit Katharina Gfin Nádasdy von Nádasd und Fogarasföld, * Fogarasföld 28. April 1766, † Graz 29. Sept. 1813.
Söhne: a) 1r Ehe: 1. † Ludwig, * . . 8. Mai 1771, † . . 3. Febr. 1837; ⚔ . . 22. April 1805 mit Anna von Novosel, * . . 15. März 1787, † Maria Bistrica 14. Mai 1860.
Tochter: Antonie, * . . 2. Juni 1826, Herrin auf Golubovec und Sanjugovo, K. u. K. PD.; ⚔ . . 14. März 1850 mit Levin Frhrn Rauch von Nyék, † Agram 25. Aug. 1890, K. u. K. GRat, Banus von Kroatien. [Golubovec.]

— b) 2r Ehe: 2. † Karl Johann Peter, * Agram 24. Febr. 1793, † Meidling bei Wien 13. Aug. 1851, K. K. Km. und Min.-Rat im Justizmin.; ⚔ Schemnitz 16. Aug. 1820 mit Maria Gfin von Breßler, * Rengersdorf, Sachsen, 17. Sept. 1804, † Wien 26. Nov. 1866 (wiederverm. . . mit Johann Frhrn von Sallaba).

Kinder: 1) † Alfred Peter Troyllo Konstantin, * Schemnitz 27. Aug. 1824, † Charlottenburg 12. Febr. 1900, K. u. K. Hptm. a. D.; ⚔ Lauske 11. Okt. 1856 mit — Elisabeth Gfin von Breßler, * Herwigsdorf 14. April 1832. [Nizza.]

Tochter: Elisabeth Rudolfine, * Graz 4. Juli 1858; ⚔ Görz 28. Okt. 1893 mit Alfred von Külley, K. u. K. Gen.-Konsul. [. . .]

2) Gabriele, * Agram 9. April 1832, StkrD.; ⚔ Wien 26. April 1854 mit Rudolf Frhrn von Hackelberg-Landau zu Höchenberg, † Graz 4. April 1904, Herrn auf Groß-Pertholz ꝛc., erbl. Mitgl. des Herrenh. des österr. Reichsrats, K. u. K. Km. [Schloß Groß-Pertholz und Graz.]

3) Klara, * Wien 19. Sept. 1836, K. u. K. PD. und StkrD. [München]; ⚔ Wien 28. Mai 1859 mit Rudolf Pr. von und zu Liechtenstein, † Ober-Mais bei Meran 23. Mai 1888 (gesch. 1877), Herrn auf Neu-Lengbach.

II. Linie.

Ldmann von Steiermark 31. März 1770 (für den Gfn Peter Troyllus), von Krain 24. Okt. 1775 (für die Brüder Franz, Joseph und Moritz Gfn Sermage).

† Dionys Kaspar Rudolf Graf Sermage von Szomszédvár und Medvedgrád, * Graz 4. Jan. 1801, † Sv. Križ, Kroatien, 20. Sept. 1870, K. u. K. Km. und Statth.-Rat; ⚔ Ofen 1. Mai 1829 mit Rosalie Gfin Csáky von Körösszegh und Adorján, * . . 3. Mai 1803, † Wien 31. Aug. 1872, StkrD.

Söhne: 1. † Richard Maria Emmerich Johann Dionys, * Ofen 27. Aug. 1831, † Graz 4. Jan. 1903, Patrizier von Fiume und Buccari; ⚔ I) Ankerstein, Steierm., 15. Sept. 1863 mit Franziska Gfin von Wurmbrand-Stuppach, * Podiebrad, Böhmen, 6. Okt. 1839 (s. Goth. Hofkalender, II. Abt.; gesch. 26. Jan. 1886 [Gonobitz]); II) . . 12. Sept. 1886 mit — Karoline Feldkirchen, * . . 30. Nov. 1854 (evang.). [Graz.]

Tochter 1r Ehe: Alexandrine Marie Luise, * Droslavje, Kroatien, 12. Aug. 1864, StkrD. [Dobiahof, Steierm.]

2. † Arthur, * Wien 18. Aug. 1839, † Florenz 17. März 1902, Patrizier von Fiume und Buccari, K. u. K. Km. und Linienschiffslt. a. D.; ⚔ Wien 5. Aug. 1872 mit — Leonie Gfin von Arco, * Gotschdorf, Schles., 30. Aug. 1845, StkrD. [Graz.]

Kinder: 1) Joseph Maria Karl Anton Hermann Deodat, * Hofrain 7. Okt. 1883, Patrizier von Fiume und Buccari, K. u. K. Lt. im Hus.-Rgt Nr. 6, erbl. Mitgl. des ungar. OHauses; ⚔ Wien 29. April 1905 mit — Ferdinanda Gfin von und zu Westerholt und Gysenberg, * Wien 29. Jan. 1887. [Klagenfurt.]

Tochter: Wilhelmine Renée Gisa Maria, * Wien 24. März 1906.

2) Renée (Renata) Corinne Maria Anna Praxedis, * Hofrain 21. Juli 1885.

(Freyen-) Seyboltstorff.

Katholisch. — Niederbayerischer Uradel; kurbayer. Frhr. 5. Juli 1669; Reichsgf. d. d. Wien 2. Juni 1692; kurbayer. Anerkennung 31. Dez. 1692; immatrikuliert im Kgr. Bayern bei der Gfnklasse 14. Nov. 1812. — Erste Aufn. 1831.

† Joseph Leopold Graf von Freyen-Seyboltstorff, * Nieder-Aich-

bach 11. März 1805, † Landshut 13. März 1850, Herr auf Seyboltsdorf und Nieder-Aichbach, Kgl. bayer. Km., Rittm. à l. s. und Kreisinspektor der Ldw. in NBayern; ⚔ Bamberg 25. Sept. 1834 mit Mathilde Freiin von Dürnitz, * Passau 17. Jan. 1809, † Meran 10. Aug. 1896.

Sohn: † Karl August Theodor, * München 24. Nov. 1838, † Seyboltsdorf 11. Okt. 1891, Herr auf Seyboltsdorf, Kgl. bayer. Km., ERr des souv. Malt.-RrO.; ⚔ Landshut 22. Okt. 1864 mit — Augusta Freiin von Reibeld, * Speyer 7. Sept. 1845. [Seyboltsdorf, NBayern.]

Kinder: 1) Mathilde Maria Felicia Augusta, * Landshut 29. Sept. 1865; ⚔ Freien-Seyboltsdorf 4. Juli 1891 mit Richard Frhrn von Malsen, Kgl. bayer. Km. und Major z. D. [München.]

2) Karl August Leopold Joseph, * Landshut 17. Juni 1867, Kgl. bayer. Rittm. und Esk.-Chef im 2. Schweren Reiterrgt. [Landshut.]

3) Hugo Joseph Leopold Johannes, * Freien-Seyboltsdorf 26. Juni 1869, Hptm. in der Kais. Schutztruppe für Ostafrika.

4) Ludwig Karl Emanuel Hugo, * Freien-Seyboltsdorf 2. Dez. 1870, Kgl. bayer. OLt. im 16. Inf.-Rgt; ⚔ Landshut 6. Okt. 1900 mit — Elisabeth Freiin von Lilgenau, * Landshut 4. April 1883. [Landshut.]

Töchter: (1) Maria Elisabeth Auguste, * Landshut 12. Juli 1901.
(2) Margarete Auguste Maria, * Landshut 17. Juli 1905.

Seydewitz.

Im Mannesstamme erloschen.

Evangelisch. — Meißnischer Uradel, der sich vermutlich nach dem Orte Seydewitz an der Elbe in der Mühlberger Pflege nannte und mit Albertus de Sydewicz 12. Mai 1299 urkundlich zuerst auftritt; Reichsgf. (durch Übertragung) d. d. Wien 10. Juli 1775. — Erste Aufn. 1828. S. den gleichnamigen Artikel im Gothaischen Genealog. Taschenbuch der Adeligen Häuser (Uradel), Bd. I, 1900.

† Maximilian Karl Kurt Klemens Graf von Seydewitz, * .. 28. Jan. 1800, † .. 13. Dez. 1872, Herr auf Pülswerda, Kgl. bayer. Km. und Major a. D., Kgl. preuß. GReg.- und Ldrat, RRr des Joh.-O.; ⚔ .. 18. Okt. 1821 mit Josephine Gfin von Zedtwitz, * .. 13. Jan. 1798, † Berlin 13. März 1875, ED. des Kgl. bayer. Theresien-O.

Töchter: 1. Elisabeth Kunigunde, * .. 26. Aug. 1826; ⚔ .. 9. Juni 1846 mit Otto von Lützow, † .. 22. Dez. 1867, Ghzgl. mecklenb.-schw. Obersten und Kmdr des 1. Inf.-Rgts. [...]

2. Karoline Klementine Lucie, * Pülswerda 13. Mai 1833; ⚔ das. 15. Juli 1857 mit Arndt von Egidy, Majoratsherrn auf Kreinitz, Kgr. Sachsen. RRr des Joh.-O. [Dresden.]

3. Ida Bianka Klementine, * .. 21. Aug. 1841; ⚔ .. 27. Juni 1863 mit Wilhelm Gfn von Kleist, † .. 22. Febr. 1884, RRr des Joh.-O. [...]

Seyffel d'Air.

Katholisch und reformiert. — Savoyischer Marchese d'Air (primog.) 1. März 1375 (vom Hzg Emanuel Philibert); in Kurbayern als Gf ausgeschrieben 21. Dez. 1774 (Gf Maximilian) und immatrikuliert im Kgr. Bayern bei der Gfnklasse 13. Jan. 1815 (Gf Kaspar Corbinian). — Erste Aufn. 1839; s. Jahrg. 1868, S. 808.

† Maximilian Graf von Seyffeld'Air, * .. 20. Nov. 1776, † .. 12. Sept. 1855, Kgl. bayer. Km., Gen.-Lt. a. D. und Gen.-Kpt. der Leibgarde der Hartschiere; ⚔ .. 24. April 1823 mit Sophie von Yrsch, * .. 14. Dez. 1805, † .. 2. Aug. 1872, Kgl. bayer. PD. und ED. des Kgl. bayer. Theresien-O.

Söhne: 1. Edwin, * . . 7. Jan. 1824, Kgl. bayer. Km. und Major a. D.; ⚔ Berlin 7. April 1866 mit Amalie Freiin von Hofenfels, * Zweibrücken 13. April 1845, † München 22. Dez. 1903. [München.]

Sohn: Edgar Sigismund Julius Maximilian, * München 19. Febr. 1868, Gutsbes. in Neu-Egling, OBayern, Kgl. bayer. Km. und Hptm. der Res. des Inf.-Leibrgts, EKr des Joh.-O.; ⚔ Berlin 15. April 1896 mit — Adelheid Gfin von Wartensleben, * Charlottenburg 8. April 1877 (luth.). [Neu-Egling bei Murnau.]

Kinder: (1) Clara Amalie Alice Vera, * Neu-Egling 8. Sept. 1897.
(2) Maximilian Joseph Edwin Gustav, * München 2. Febr. 1900.
(3) Maja Editha Mathilde, * Meran 27. März 1901.

2. † Ludwig, * . . 18. Febr. 1825, † München 14. Febr. 1895, Gutsbes. in Neu-Egling, Kgl. bayer. Major a. D.; ⚔ . . 26. Okt. 1869 mit Franziska Gfin von Buttler-Clonebough gen. Haimhausen, * . . 24. März 1837, † . . 6. Dez. 1870.

Tochter: Alice Sophie Agnes Ferdinande Franziska, * München 29. Nov. 1870, Dame des Kgl. bayer. St. Elisabethen-O.; ⚔ München 25. Okt. 1900 mit Hans Frhrn von Reischach, Kgl. württemb. Kflr. [München.]

3. † Camill, * München 21. Nov. 1836, † das. 17. Jan. 1897, Kgl. bayer. Major a. D.; ⚔ I) . . 11. März 1876 mit Katharina Amalie Henriette Maria von Poschinger, * Ober-Zwieselau 10. Juli 1854, † München 31. März 1887; II) . . 17. Jan. 1888 mit — Agnes Elizabeth Cookson, * . . 18. März 1847. [. . .]

Kinder 1r Ehe: 1) Olga Elisabeth, * Geiselgasteig 26. Mai 1878; ⚔ München 4. Okt. 1898 mit Amadeus Frhrn von Beck-Peccoz, Kgl. italien. OLt. der Res. des Chev.-leg.-Rgts Lodi. [Schloß Kühbach, Bayern, und Augsburg.]

2) Curt Ludwig Maximilian, * Geiselgasteig 29. März 1881, Kgl. bayer. Lt. im 1. Ul.-Rgt. [Bamberg.]

3) Camilla Benedicta Maria, * Geiselgasteig 2. Aug. 1883, ED. des Kgl. bayer. Theresien-O.; ⚔ München 9. Nov. 1903 mit Joseph Frhrn von und zu Aichelburg, Herrn auf Greifenstein. [Schloß Viktring bei Klagenfurt, Kärnten.]

Bruder.

† Karl Theodor August, * Goor 20. Juni 1780, † Koblenz 26. April 1863, Kgl. preuß. GReg.-Rat, Ldrat und Oberstlt. a. D. [preuß. Anerkennung des Gfnstandes laut Min.-Reskr. vom 1. Okt. 1829]; ⚔ I) . . 23. Febr. 1806 mit Ernestine verw. von Holz, geb. Freiin von Crailsheim a. d. H. Fröhstockheim, * . . 6. März 1781, † Elberfeld 1. Juni 1815; II) Koblenz 17. April 1820 mit Adelheid Peltzer, * Koblenz 16. Okt. 1798 (reform.), † das. . . 1882.

Söhne: a) 1r Ehe: 1. † Karl Friedrich August, * Goor, Westf., 28. Dez. 1812, † Wien 24. März 1872; ⚔ I) Mainz 30. Juli 1837 mit Helena Freiin Abele von und zu Lilienberg, * Mainz 9. Juli 1816, † Illenau 7. Sept. 1865; II) Prag 30. Nov. 1865 mit — Kamilla Josepha Karola Maria Kalser Edler von Maasfeld, * Prag 7. Juni 1838. [Wien.]

Kinder: a) 1r Ehe: 1) † Heinrich Franz Maria Karl Maximilian, * Mainz 14. Juni 1838, † Wien 9. März 1901; ⚔ Wien 2. Nov. 1884 mit — Karoline Auguste Mathilde Krümling, * Brandenburg 2. Okt. 1836. [Charlottenburg.]

2) Katharina Johanna Augusta Maria Thekla, * Mainz 2. Mai 1849; ⚔ . . 20. Sept. 1873 mit Alfred Herbst, Kgl. preuß. Major a. D. [Bruchsal, Baden.]

— b) 2r Ehe: 3) Karl Theodor August Mauriz Johann Klaudius, * Wien 3. Sept. 1866, K. u. K. Hptm. im Inf.-Rgt Nr. 87, Komp.-Kmdt und Lehrer an der Inf.-Kadettenschule in Wien.

— b) 2r Ehe: 2. † Rudolf Maximilian, * Koblenz 23. Dez. 1828 (reform.),

† Berlin 23. Juni 1887, Kgl. preuß. Oberst z. D., RRr des Joh.-O.; ⚔ Berlin 11. Nov. 1872 mit — Alice Viktorine Helene von Graefe, * Düsseldorf 16. Juni 1850 (luth.). [Berlin.]

Sickingen.

Katholisch. — Oberrheinischer Uradel; Reichsfrhr. d. d. Wien 17. Mai 1706 (für Ferdinand Hartmann von Sickingen zu Hohenburg); Reichsgf. d. d. Wien 19. Febr. 1790 (für die Brüder Johann Nepomuk Kasimir und Ferdinand, Enkel des Vorgenannten). — Erste Aufn. 1825.

(S. Jahrg. 1905, S. 818; neuere Nachrichten fehlen.)

(von Sławczyn-) Siemieński.

Katholisch. — Galiz. Gf. mit dem Prädikat „von Biecz" d. d. Wien 3. Febr. 1779 (von der Kaiserin Maria Theresia); erbländ.-österr. Gf. d. d. Wien 29. Mai 1781 (vom Kaiser Joseph II.). — W.: Dąbrowa. — Erste Aufn. 1877; s. Jahrg. 1878, S. 860.

(S. Jahrg. 1907, S. 823; neuere Nachrichten fehlen.)

Sienno-Potworowski, s. Potworowski.

Sierakowski.

Katholisch. — Galiz. Gf. d. d. Wien 26. Juni 1775. — W.: Ogończyk. — Erste Aufn. 1852; geschichtl. Notiz und Stammreihe im Jahrg. 1906, S. 824.

† Alfons Joseph Graf von Sierakowski, * Thorn 17. Febr. 1816, † Posen 28. April 1886, Herr auf Waplitz, Grünfeld und Krastuden, WPr., auf Osiek, Gouvt Płock, Russ.-Polen, Kgl. preuß. Lt. der Ldw. a. D.; ⚔ Wien 22. Okt. 1844 mit Maria Anna Theresia von Soltan, * Zdzieciol, Kr. Słonin, Litauen, . . Aug. 1818, † . . .

Kinder: 1. Adam, * Waplitz 21. Febr. 1846, Herr auf Waplitz, Kr. Stuhm, Dr. jur., Kgl. preuß. Khr; ⚔ Krzeszowice 25. Juli 1876 mit — Maria Gfin Potocka, * Krzeszowice, Galizien, 22. Okt. 1855. [Waplitz bei Altmark.]

Kinder: 1) Wanda, * Krzeszowice 20. Febr. 1879; ⚔ Krakau 2. Aug. 1897 mit Eduard von Jaroszynski, Herrn auf Kuna, Russ.-Podolien, Päpstl. Km. [Kuna.]

2) Stanislaus, * Posen 9. März 1881. [. . .]

3) Johannes-Evangel. Marianus Adam Joseph Heinrich, * Krakau 31. Okt. 1882. [. . .]

2. Antonia, * Waplitz 17. Sept. 1847; ⚔ Altmark 24. Sept. 1867 mit Anton von Kalckstein, Herrn auf Pluskowenz. [Pluskowenz bei Culmsee.]

Sierstorpff, s. Francken-Sierstorpff.

Sigray.

Katholisch. — Ungar. Gf. d. d. Wien 21. April 1780. — Erste Aufn. 1859; Beschreibung des Wappens im Jahrg. 1861, S. 797.

† Philipp Graf Sigray von Felsö- und Alsó Suráný, * .. 16. Febr. 1823, † .. 10. Sept. 1883, Herr auf Ivánczc., K. u. K. Km.; ⚔ I) .. 15. Juni 1847 mit Luise Edler Kiss von Nemeskér, * .. 28. Dez. 1828, † .. 3. Mai 1855, Herrin auf Kerülös, Kom. Arad, Csösz und Pötölle, Kom. Weißenburg; II) Budapest 12. Juni 1877 mit Klara Freiin Augusz von Magura, * .. 28. März 1857, † Nervi 28. Okt. 189..

Kinder: a) 1r Ehe: 1. Luise Maria Felicitas, * Güns, Kom. Eisenburg, 18. Okt. 1848, Herrin auf Kerülös, StkrD.; ⚔ Ivánczc 30. Dez. 1867 mit Joseph Gfn Sigray von Saint-Marsan, † Kaltenleutgeben 22. Juli 1898, K. u. K. Km. [Mazzè, Prov. Turin.]

— b) 2r Ehe: 2. Klara Georgine Marie Philippine, * Ivánczc 9. Mai 1878; ⚔ Budapest 11. Sept. 1898 mit Joseph Frhrn Schell von Bauschlott, K. u. K. Km. [Pußta Katalin, Kom. Tolna.]

3. Anton Maria Philipp Aloysius, * .. 17. Mai 1879, Herr auf Ivánczc, Kom. Eisenburg, und Pötölle, Kom. Stuhlweißenburg, erbl. Mitgl. des ungar. OHauses. [Ivánczc bei Körmend.]

Sigray von Saint-Marsan

(a. d. H. der Marquis von Saint-Marsan).

Österr. Genehmigung zur Gräfl. Namenvereinigung „Sigray von Saint-Marsan" d. d. Paris 23. Okt. 1867. — Erste Aufn. 1875.

† Joseph Graf Sigray von Saint-Marsan, * Pressing, Kom. Odenburg, 27. Juni 1842, † Kaltenleutgeben 22. Juli 1898, K. u. K. Km.; ⚔ Ivánczc 30. Dez. 1867 mit — Luise Gfin Sigray von Felsö- und Alsó-Suráný, * Güns, Kom. Eisenburg, 18. Okt. 1848, StkrD. [Mazzè, Prov. Turin.]

Kinder: 1. Alexander Maria Joseph Aloysius Philipp Adam, * Wien 18. Dez. 1869, Kgl. italien. Rittm. und Militärattaché bei der Botschaft in Wien; ⚔ Mailand 27. Mai 1895 mit — Anna Maria Contessa Fontana, * Mailand 1. Okt. 1873.

2. Joseph Maria Aloysius Britannicus Ludwig Adam, * Wien 19. März 1871; ⚔ Turin 11. Jan. 1897 mit — Gabrielle Figarolo (dei Conti Gropello), * Alessandria 10. Mai 1874. [Mazzè.]

Kinder: 1) Louis Gabriel Joseph Maria Adam, * Mazzè 27. Juli 1898.
2) Marie José Giulia Gabriella Luise Eva, * Mazzè 21. April 1900.
3) Giulio Luigi Polyxena Maria Adam, * Mazzè 19. Nov. 1901.
4) Chiara Leo Pierre-Fourier Maria Eva, * Mazzè 8. Juli 1903.
5) Anne-Marie Emilie Eva, * Mazzè, 6. Nov. 1904.

3. Bretagne Maria Joseph Aloysius Polyxena Adam, * Turin 20. April 1872; ⚔ Genua 23. Sept. 1897 mit — Maria Gavotti (dei Marchesi Gavotti), * Genua 22. Jan. 1874. [Vische, Prov. Turin, Italien.]

Kinder: 1) Karola Josepha Maria Luise Raffaela Augustine Melchiora Eva, * Genua 28. Aug. 1899.
2) Joseph Maria Alexander Raphael Caspar Adam, * Turin 8. Jan. 1901.
3) Luise Isabelle Vincenza Caspar Eva, } Zwillinge, * Vische
4) Raffaela Britannia Raimonda Melchiora Eva, } 22. Jan. 1904.
5) Britannia Hippolyta Polyxena Josephine Caspar Eva, * Vische 19. März 1905.
6) † Antal Maria Francesco Spirito Caspar Adam, * Vische 4. Juni 1906, † das. 27. Jan. 1907.

4. Anna Maria Mathilde Josephine Luise Nicole Benedicta Eva, * Venedig 21. März 1876; ⚔ Turin 6. Febr. 1900 mit Vittorio Figarolo (dei Conti Gropello), Kgl. ital. Rittm. [Turin.]

Silva-Tarouca.

Katholisch. — Der österr. Zweig dieses alten spanisch-portugies. Geschlechts entstammt der Linie von Uñon. Des Dom Manuel, 2. Gfn von Villarmayor, beide Söhne waren nacheinander Vertreter ihres Königs beim österr. Hofe. Der jüngere derselben, Dom João Gomez de Silva, ist als solcher 1738 in Wien gestorben. Sein ältester, in Portugal gebliebener Sohn erbte seine Titel und Güter, u. a. die von seiner Mutter D. Juana de Meneses überkommene Gfschaft Tarouca, während der jüngere, Dom Manuel de Silva, der Gründer der österr. Linie wurde; erbländ.-niederl. Hzg (primog.) 12. Jan. 1735 (vom Kaiser Karl VI.) und Errichtung des Hzgt. Turnhout (nicht mehr im Bes. der Fam.) d. d. Wien 7. April 1753; niederösterr. Herrenstand d. d. Wien 30. Jan. 1755; böhm. Inkolat d. d. Wien 2. Juni 1760; ungar. Indigenat d. d. Wien 16. Sept. 1762; mährisches Inkolat d. d. Brünn 29. Okt. 1768. — Besitz: Das 1771 bestätigte Fideikommiß Čech mit Krakovec und Drahanovic (zus. 4238 Joch), Mähren. — Erste Aufn. 1838; Beschreibung des Wappens im Jahrg. 1859, S. 840; s. Jahrg. 1875, S. 881. Wegen der erloschenen Linie: Sylva-Tarouca-Unwerth s. Jahrg. 1895, S. 1131. (S. auch das Werk: „Die Silva's in Österreich. Ein Beitrag zur Geschichte dieses Hauses von Franz Gfn von Silva-Tarouca". Wien, K. u. K. Hofbuchhandlung Wilhelm Frick. 1899.)

† Augustinus Alexander Graf von Silva-Tarouca, * Čech 14. April 1818, † das. 24. Okt. 1872, Fkherr, Herr auf Hluchow (901 Joch) und Jessenez (4868 Joch), Kr. Olmütz, K. u. K. Km. und Rittm. a. D.; ⚔ I) Nordkirchen 24. Aug. 1847 mit Gisella Gfin zu Stolberg-Stolberg, * Visk, Ungarn, 7. Mai 1824, † Čech 19. Febr. 1864; II) Prödlitz 24. Aug. 1865 mit — Helene Gfin Kálnoky, * Lettowitz 2. Juni 1835, K. u. K. PD. und StkrD. [Schloß Čech bei Prossnitz.]

Kinder 1r Ehe: 1. Marie Henriette, * Čech 27. März 1856, StiftsD. des K. K. adeligen Damenstifts zu den „heil. Engeln" in Prag.

2. Franz Joseph Maria Augustin, * Čech 13. März 1858, Fkherr und erbl. Mitgl. des Herrenh. des österr. Reichsrats, K. u. K. Km., GRr des Deutschen O.; ⚔ Prag 23. Mai 1882 mit — Gabriele Prssin zu Schwarzenberg, * Prag 9. Okt. 1856, K. u. K. PD. und StkrD. [Schloß Čech.]

Söhne: 1) Karl Borromäus Augustin Franz Joseph Maria Günther Patrick, * Čech 18. März 1883. [. . .]
2) Egbert Maria Stanislaus Joseph Antonius, * Čech 14. Nov. 1887.
3) Friedrich Augustin Maria Stanislaus, * Čech 12. Nov. 1888.
4) Franz Ernst Maria Ignaz Alfons, * Čech 18. Juli 1890.
5) Aloysius Maria Georg Hubert, * Čech 12. März 1892.

3. Ernst Emanuel, * Čech 3. Jan. 1860, K. u. K. Km. und GRat, Mitgl. des Herrenh. des österr. Reichsrats auf Lebenszeit, Komtur ad hon. des Kgl. bayer. St. Georg-O.; ⚔ Smichow bei Prag 16. Juni 1885 mit — Maria Gfin von Nostitz-Rieneck, * Prag 31. Jan. 1863, StkrD. [Pruhonitz.]

Kinder: 1) Marie-Adelheid, * Türmitz, Böhmen, 26. Juni 1886.
2) Gisela-Helene, * Türmitz 13. Juni 1887.
3) Anna, * Türmitz 28. Sept. 1888.
4) Joseph, * Pruhonitz, Böhmen, 20. Okt. 1889.
5) Franz, * Pruhonitz 25. Okt. 1895.
6) Amadeus, * Pruhonitz 14. Juli 1898.
7) Eleonore, * Pruhonitz 9. März 1901.

Sizzo von Noris.

Katholisch. — Urkundlich schon um 1100 vorkommendes Florentiner Geschlecht. Trident. Adelstand mit Wappenbestätigung 6. März 1649; Reichsadel und erbländ.-österr. Adel d. d. Wien 6. Okt. 1654; erbliches kleines Palatinat d. d. München 3. Mai 1658 (vom Kurfstn Ferdinand Maria von Bayern, als Reichsvikar, für Johann Jakob von Sizzo und seine Söhne Anton, Johann Baptist und Franz Virgilius); erbländ.-österr. Gf. mit Wappenbesserung d. d. Wien 18. Jan. 1774 (von der Kaiserin Maria Theresia); tridentinische Anerkennung 9. Mai 1774. — Erste Aufn. 1847; s. Jahrg. 1872, S. 775.

† Joseph Graf Sizzo von Noris, * Trient 1. März 1805, † Melano 4. Jan. 1864, Herr auf Castell-Ossana [Edmann von Tirol d. d. Schönbrunn 6. Juli 1842]; ⚔ Mailand 4. Mai 1831 mit Elisabeth Gfin von Settala, * Mailand . . 1815, † Trient 6. Juni 1872.

Kinder: 1. Isabella, * Trient 14. März 1834; ⚔ Covelo 25. Sept. 1865 mit Francesco Ritter von Negri di San Pietro, † Trient 15. März 1886, K. K. Statth.-Rat und Bez.-Hptm. [Trient.]

2. Heinrich, * Trient 11. Nov. 1840, Mitbes. von Santo-Bartolomeo und Covelo, Südtirol, K. u. K. Km. und Major a. D., Patrizier von Trient, ERr des souv. Malt.-RrO.; ⚔ Wien 15. April 1868 mit — Maria Freiin von Heine-Geldern, * Wien 8. April 1847. [Wien und Villa Santo-Bartolomeo bei Trient.]

Kinder: 1) Joseph Gustav Heinrich Maria, * Wien 14. März 1869; ⚔ Paris 25. April 1907 mit — Blanche Agostini, geb. . ., * . . . [Paris.]

2) Eduard Christoph Maria, * Wien 22. Febr. 1870, K. u. K. Lt. der Res. des Ul.-Rgts Nr. 11. [New York.]

3) Emma Elisabeth Anna Henriette, * Wien 12. März 1871; ⚔ das. 25. Febr. 1892 mit Reinhard Frhrn von und zu Gemmingen, Grundherrn von Gemmingen und Ittlingen, Ghzgt. Baden, K. u. K. Rittm. im Drag.-Rgt Nr. 7. [Prag.]

4) Gustav Heinrich Maria, * Trient 14. Febr. 1873, K. u. K. VKonsul, zuget. der Kommerzkanzlei der Botschaft und dem Gen.-Konsulat in London, n. a. Lt. des Ldw.-Ul.-Rgts Nr. 1.

5) Maria-Viktoria Charlotte Emma, * Viktring bei Klagenfurt 8. Okt. 1877; ⚔ Wien 17. Jan. 1905 mit Moritz Frhrn von Lempruch, K. u. K. Hptm. im Geniestab, zuget. dem Gen.-Genie-Insp. [Wien.]

6) Hans Peter Paul Heinrich, * Wien 29. Juni 1883. [Graz.]

3. Christoph Peter Joseph, * Covelo bei Trient 17. Juli 1856, Herr auf Adamocz, Kom. Trencsin, und Mitbes. obengen. Güter, K. u. K. Km. und OLt. a. D., Patrizier von Trient, ERr des souv. Malt.-RrO.; ⚔ Gries 26. Nov. 1881 mit — Sibylle Maria Anna Franziska de Paula Semsey von Semse, * Budapest 19. Juli 1863, Herrin auf Ujkert, Paprét und Darukarinkó (zus. 3150 Joch) bei Balmaz-Ujváros, Kom. Hajdu, StkrD. [Schloß Adamocz.]

Tochter: Marie Konstanz, * Semse 22. Sept. 1882.

Bruder.

† Peter, * Trient 19. Sept. 1815, † das. 6. April 1880; ⚔ Brescia 24. Nov. 1839 mit — Kamilla Baronin de Monti, * Brescia . . 1815. [Trient.]

Kinder: 1. Girolamo, * Trient 24. Dez. 1840; ⚔ Mailand 14. März 1876 mit Theresa von Bianchi, * Mailand 13. Sept. 1850, † das. . . Juni 1903. [Mailand.]

2. Helene, * Trient 5. März 1845; ⚔ das. 23. Juni 1873 mit Dr. jur. Benedetto Cairoli, † Rom . . 1889, Kgl. italien. Min.-Präs., Exz., Rr des Annunc.-O. [Belgirate.]

3. Carlo, * Trient 29. Juni 1847; ⚔ . . 2. Febr. 1884 mit — Klementine von Cotta, * . . . [Turin.]

4. Arnold Alexander Sigismund, * Trient 26. Aug. 1852, Herr auf Ravina,

Südtirol, Großgrundbes. in Asturien, Eisenbahneigentümer in Spanien, Exz. [span. Conde seit 1884]; ⚔ Valencia 14. Dez. 1884 mit — Maria de la Asuncion de Fontonals, * Valencia 17. Nov. 1863. [Valencia.]
Sohn: Alvaro Alexander Sigismund Philipp Maria, * Valencia 6. Mai 1888.

5. Paolina, * Trient 12. Nov. 1859.
6. Flaminia, * Trient 29. Jan. 1863.

Skorzewski.

Katholisch. — Großpolnischer Uradel. — W.: Drogosław. — Erste Aufn. 1852.

A. Haus Labiszyn (Reichsgfschaft seit 21. Juli 1538).

Preuß. Gf. (unter Bestätigung des von den Vorfahren geführten Gfntitels) d. d. Berlin 19. April 1787.

(S. Jahrg. 1906, S. 829; neuere Nachrichten fehlen.)

B. Haus Radomice*.

Preuß. Gf nach dem Rechte der Erstgeburt aus je adeliger Ehe d. d. Königsberg 10. Sept. 1840 (Diplom d. d. Sanssouci 9. Juni 1846) und geknüpft an den Besitz des Fideikommisses Radomice-Czerniejewo (gestiftet 22. Aug. 1855, landesherrlich bestätigt 21. Jan. 1856), Kr. Witkowo; erbl. Mitgl. des preuß. Herrenh. 12. April 1869.

(S. Jahrg. 1906, S. 830; neuere Nachrichten fehlen.)

(von Skrzynno) Skrzyński.

Katholisch. — Polnischer Uradel; in Galizien immatrikuliert 1782; österr. Gf. d. d. Budapest 14. Jan. (Diplom d. d. Wien 2. März) 1895. — Erste Aufn., Beschreibung des Wappens „Zaręba" und geschichtl. Notiz im Jahrg. 1897, S. 1042.

† Adam Thomas Alexander von Skrzynno Graf Skrzyński, * Libusza, Galizien, 1. Jan. 1853, † Marienbad 26. Juli 1905, Herr auf Zagorzany, Libusza Kryg, Kobylanka, Klęczany und Łużna, Bez. Gorlice, Galizien, Ldtagsabg.; ⚔ Krakau 15. Juni 1880 mit — Oktavia Gfin Tarnowska, * Podzamcze, Wolynien, 22. März 1862. [Zagorzany.]
Kinder: 1. Isabella Maria Isidora, * Krakau 4. April 1881.
2. Alexander Joseph, * Krakau 18. März 1882. [. . .]
3. Marie Janina Laura, * Zagorzany 25. Okt. 1887.

Soden.

Lutherisch. — Patrizier der Stadt Hannover; Reichsgf. und bayer. Gf. d. d. . . 24. Sept. 1790 (vom Kurfstn Karl Theodor von Pfalzbayern, als Reichsvikar); immatrikuliert im Kgr. Bayern bei der Gfnklasse 12. Aug. 1813. — Erste Aufn. 1829. Vgl. auch den gleichnamigen Artikel im Taschenbuch der Freiherrl. Häuser.

† Karl Julius Graf von Soden, * Ansbach 21. März 1783, † Nürnberg 4. Febr. 1858, Kgl. bayer. Forstm.; ⚔ I) Ermreuth 17. Mai 1818 mit Antonie Freiin von Künsberg, * . . 6. Mai 1800, † Zwing 1. Juli 1825; II) Ansbach 4. Nov. 1826 mit Marie Gfin Drechsel von Deufstetten, * Ansbach 3. Mai 1801, † Neustädtles 28. Juni 1844.
Sohn 2r Ehe: Emanuel Julius, * Neustadt a. d. A. 21. Febr. 1829, Herr auf Neustädtles (410,31 ha; seit 1794 im Bes. der Fam.); ⚔ Nürnberg 14. Mai 1860 mit — Luise Gfin von Thürheim, * Bayreuth 1. Juli 1841 (kath.). [Neustädtles bei Mellrichstadt, UFranken.]

Kinder: 1) Franz Karl Julius Hermann, * Neuſtädtles 14. Juni 1862, Kgl. bayer. Bez.-Amtmann in Naila und Lt. a. D.; ⚔ Bayreuth 27. März 1894 mit — Luiſe Karoline Viktoria Spruner von Merz, * Ansbach 7. Nov. 1870.
Sohn: Julius Franz Alfred Friedrich, * Weilheim 11. Febr. 1897.
2) Eliſabeth Maximiliane Theodore Wilhelmine Luiſe, * Neuſtädtles 20. Mai 1864.
3) Anton Georg Ludwig Alfred, * Neuſtädtles 9. Dez. 1866, Kgl. preuß. Major v. d. A., Flügeladj. Sr. M. des Kaiſers und Königs, milit. Begl. des Pr. Oskar von Preußen; ⚔ Kalſow 28. Mai 1902 mit — Antonie Helene Ida Anna von der Lühe, * Kalſow 22. Juni 1866. [Bonn.]
Tochter: Karla Luiſe Maximiliane Margarete Editha, * Berlin .. Febr. 1906.
4) Julius Alfred Maximilian Joſeph, * Neuſtädtles 10. Sept. 1869, Kgl. preuß. Hptm. und Komp.-Chef im Füſ.-Rgt Nr. 80; ⚔ Breslau 25. Sept. 1907 mit — Dorothea von Mitſchke-Collande, * Breslau 14. Aug. 1878. [Homburg v. d. H.]
5) Gertrud Marie Wilhelmine Ebba, * Würzburg 9. Febr. 1882; ⚔ Neuſtädtles 22. Okt. 1907 mit Georg von Aſchoff, Kgl. preuß. Lt. a. D. [Neuſtädtles.]
6) Frieda Friederike Wilhelmine Marie, * Neuſtädtles 15. Aug. 1883.

Sokolnicki.

Katholiſch. — Preuß. Gf. d. d. Berlin 19. Juni 1817 (für Cöleſtin). — Erſte Aufn. und Beſchreibung des Wappens im Jahrg. 1907, S. 829.

† Cöleſtin Graf Sokolnicki, * .., † Poſen .. 1819, Herr auf Weine (Wyjewo), Wzionchow bei Frauſtadt und Malgow, auf Chwalkowo bei Gneſen; ⚔ .. mit Urſula von Goſtinski, * .., † .., Herrin auf Jarogniewice.

Sohn: † Joſeph, * .., † Bialla, Rußld, .., Herr auf Wzionchow, Malgow, Jarogniewice und Pogorzela; ⚔ I) .. mit Severina von Mycielski, * .., † .. 23. Juli 1824; II) .. mit Pauline Sucharzewski, * .., † ...
Söhne 1r Ehe: 1) † Stanislaus, * Jarogniewice, Kr. Koſten, 18. Okt. 1817, † Pleſchen 2. Nov. 1883, Herr auf Kajew; ⚔ Lopienno, Kr. Wongrowitz, 27. Juli 1858 mit — Helena von Mikorski, * Golczewo, Kr. Wreſchen, .. 1840. [Ciesle, Kr. Pleſchen.]
Kinder: (1) Cöleſtin, * Zieliniec, Kr. Wreſchen, 12. Nov. 1859, Herr auf Kajew bei Lackowo, Kr. Pleſchen.
(2) Romanus, * Ruſchitz, Kr. Znin, 17. April 1864. [Ciesle.]
(3) Maria Eliſabetha, * Kajew 12. Sept. 1865. [Ciesle.]
(4) Helena Eugenia Maria, * Kajew 5. Juni 1870; ⚔ .. mit .. von Wantoch-Rekowski, Herrn auf Torzeniec, Kr. Kempen.
(5) Iſabella Stanislawa Maria, * Kajew 29. Okt. 1877. [Ciesle.]
2) † Joſef Valentin, * .., † Kaliſch .. 1866, Herr auf Wzionchow und Grodzisko bei Buk; ⚔ Poſen .. Mai 1846 mit — Anna Cordula von Zieronski, * ... [Warſchau.]
Kinder: (1) Stanislaus Vincentins, * Grodzisko, Kr. Samter, 25. Jan. 1847; ⚔ .. mit Bronislawa Laskowski, * Smogulec, Kr. Wongrowitz, 13. Okt. 1859. [Oplucko bei Ohladow, Galizien.]
Sohn: Thaddäus Joſef, * Pogrzybow, Kr. Adelnau, 23. Juli 1884. [...]
(2) Michael Valentin, * Grodzisko 17. Sept. 1850. [...]
(3) Ladislaus, * Grodzisko 2. Okt. 1851. [Warſchau.]

(4) Cöleſtin Conſtantin, * Grodzisko 18. Febr. 1855. [. . .]
(5) Severina, * . . .
(6) Antonina, * Grodzisko 15. Sept. 1857 (1852?).
(7) Maria, * . . .
(8) Urſula, * . . .
(9) Sofia, * Groczisko 15. März 1868.

Sola*.

Katholiſch. — Altadelige, aus Cantu in der Lombardei herſtammende Familie. — Span.-mailänd. Gfſtand nach dem Rechte der Erſtgeburt d. d. Wien 17. Sept. 1729 (vom Kaiſer Karl VI. für jur. utr. Dr. Don Ercole Sola); Wappenbeſtätigung, unter Eintragung in die mailändiſche Matrikel, laut Dekret des Kaiſ. Consiglio di Governo vom 9. Okt. 1788 (für Chriſtoph Gfn Sola, Sohn des Vorigen); öſterr. Beſtätigung des alten Adels, ſowie des Gfntitels nach dem Rechte der Erſtgeburt laut A. E. d. d. Wien 13. Nov. 1816 (für Karl Gfn Sola, Sohn des Vorigen); abermalige öſterr. Beſtätigung des Gfntitels nach dem Rechte der Erſtgeburt nebſt Beſtätigung und Berichtigung (reſp. Beſſerung) des der Familie (nach dem Diplom d. d. 9. Okt. 1788) zuſtehenden Wappens d. d. Wien 21. Juni (Diplom d. d. Wien 31. Juli) 1841 (für Chriſtoph Gfn Sola, Sohn des Vorigen). — Erſte Aufn. 1885.

† Chriſtoph Johann Anton Maria Balthaſar Graf Sola, * Mailand 30. Aug. 1804, † . . 2. Juli 1884; ⚔ . . 19. Juli 1841 mit Amalie Richarda von Spech, * . . 9. Juli 1825, † Mailand 28. Febr. 1906.

Sohn: Andreas Johann Franz Karl Graf Sola, * . . 9. Sept. 1844, Kgl. italien. Oberſtlt., Abg. zum Parlament, EKr des ſouv. Malt.-KrO.; ⚔ . . 24. April 1872 mit — Antoinette Luiſe Karoline Johanne Maria, * . . 14. Nov. 1853, des † Ludovico Marcheſe Busca-Arconati-Visconti und der Klementine geb. Lazarich Tochter. [. . .]

Söhne: 1) Johann-Ludwig Chriſtoph Sola, * . . 21. Juni 1877; ⚔ . . 14. Okt. 1905 mit — Alberica, * . ., des Marcheſe Giulio Stanga und der Conteſſa Eleonore geb. Colleoni Tochter. [. . .]

Tochter: Amalia Ricciarda, * Anacapri (Neapel) 20. Mai 1906.

2) Ferdinand Maria Galeas Sola, * . . 27. Sept. 1880. [. . .]

3) Peter Ludwig Sola, * . . 12. Juni 1884.

Somogyi von Medgyes.

Im Mannesſtamme erloſchen.

Katholiſch. — Ungar. Gf. d. d. Wien 17. Juli 1816. — Erſte Aufn. 1826.

(S. Jahrg. 1904, S. 814; neuere Nachrichten fehlen.)

Somssich de Saárd.

Katholiſch. — Adelsbeſtätigung 4. Febr. 1716 (vom Kaiſer Karl VI.); Prädikat „de Saárd" 21. Sept. 1741 (von der Kaiſerin Maria Thereſia). — Erſte Aufn. 1876; ſ. Jahrg. 1877, S. 869.

A.

Ungar. Baronat d. d. Wien 11. Dez. 1812; ungar. Gf. d. d. Wien 9. April 1813 (für Johann, deſſen Söhne die beiden Linien ſtifteten).

I. Linie: Babócſa.

† Adolf Graf Somſſich de Saárd, * Prag 3. April 1808, † Babócſa

26. Mai 1869; ⚭ Somberek 2. Jan. 1838 mit Maria Anna Sauska von Somberek, * Somberek 22. Okt. 1813, † Baden bei Wien 21. Okt. 1849.

Kinder: 1. † Johann, * Sternberg, Böhmen, 12. Okt. 1838, † Ormándlak 7. März 1900; ⚭ . . mit — Barbara Szabady, * . . 10. Juni 1866. [Ormándlak, Kom. Zala.]

Kinder: 1) Iſabella (Bella), * . . 25. Juni 1886.

2) Eugen, * . . 25. Juli 1887, K. u. K. Lt. im Huſ.-Rgt Nr. 11. [Steinamanger.]

2. Adolf, * Sternberg, Böhmen, 23. Sept. 1839, erbl. Mitgl. des ungar. OHauſes; ⚭ Graz 4. Febr. 1864 mit Thereſia Gfin Somſſich de Saárd, * . . 27. Okt. 1844, † Kivadár 27. Febr. 1900. [Kivadár, Kom. Somogy.]

Kinder: 1) Joſeph, * Graz 19. Dez. 1864, Dr. pol. rer., K. u. K. Km. und Leg.-Rat bei der Botſch in Rom, Kgl. ungar. Lt. a. D.; ⚭ Berlin 9. Jan. 1899 mit — Camilla Szögyény-Marich von Magyar Szögyén und Szolgaegyháza, * Budapeſt 4. April 1876, StkrD., ED. des Kgl. bayer. Thereſien-O.

2) Géza, * Kivadár 16. Jan. 1866, K. u. K. Km. und Rittm. der Reſ. des Huſ.-Rgts Nr. 7. [Kopaszhegy.]

3) Adelbert (Béla), * Kivadár 12. Juli 1868, K. u. K. Km.; ⚭ Graz 21. Febr. 1903 mit — Eliſabeth Gfin von Coreth zu Coredo, * Pichlhof 14. Dez. 1879. [Babócſa.]

4) Eſther Maria Amalie, * Pörtſchach 11. Juli 1876.

3. Joſeph, * Sternberg 23. April 1841; ⚭ Kadarkút 14. Dez. 1872 mit — Paula Gfin Somſſich de Saárd, * Kadarkút 14. Jan. 1849 (ſ. II. Linie). [Patósfa, Kom. Somogy.]

Töchter: 1) Angelika (Ella) Maria, * Patósfa 21. Sept. 1873.

2) Maria Annunciata Joſepha Gabriela Blanche, * Patósfa 18. März 1877.

3) Julia Maria Paula Johanna Nepomucena, * Patósfa 10. Okt. 1880.

4. Maria Anna, * Babócſa 29. Mai 1844; ⚭ Wien 8. Jan. 1870 mit Hermann Gfn von Wurmbrand-Stuppach, † Graz 14. Dez. 1901, K. u. K. Km. und Hptm. a. D. (ſ. Goth. Hofkalender, II. Abt.). [Graz.]

5. Viktor, * Babócſa 22. Juni 1848. [. . .]

II. Linie: Kadarkút.

† Johann Graf Somſſich de Saárd, * Prag 9. Sept. 1807, † . . 29. Juni 1859; ⚭ Prag 19. Aug. 1839 mit Antonia Ledwina, * Prag 9. Juni 1820, † Patósfa 14. Febr. 1891.

Kinder: 1. Antonia, * Kadarkút 28. Nov. 1841 [. . .]; ⚭ Kadarkút 14. Dez. 1872 mit Alexander du Jarrys Frhrn von La Roche, † Straubing 6. Aug. 1893 (geſch. 6. Nov. 1874), K. u. K. Major des Armeeſtandes.

2. Paula, * Kadarkút 14. Jan. 1849; ⚭ daſ. 14. Dez. 1872 mit Joſeph Gfn Somſſich de Saárd (ſ. I. Linie). [Patósfa, Kom. Somogy.]

3. Edmund, * Kadarkút 11. Aug. 1850; ⚭ Salzburg 26. Sept. 1876 mit Hortenſe Freiin von Schellerer, * . . 13. Nov. 1854, † Kadarkút 2. Okt. 1902. [Kadarkút, Kom. Somogy.]

Söhne: 1) Tihamér, * Kadarkút 6. Sept. 1877, K. u. K. Lt. der Reſ. des Huſ.-Rgts Nr. 16, Mitgl. des ungar. Abg.-Hauſes; ⚭ Budapeſt 16. Sept. 1901 mit — Olga Gfin Vay von Vaja, * Kis-Kend 18. Dez. 1879. [Budapeſt.]

Töchter: (1) Maria Beatrix, * Budapeſt 2. Jan. 1903.

(2) Gabriella Irma, * Budapeſt 8. April 1904.

2) Edmund Achilles, * Kadarkút 4. Febr. 1879, Herr auf Kadarkút, K. u. K. Lt. der Reſ. des Huſ.-Rgts Nr. 16; ⚭ Marburg, Steierm., 8. Okt. 1899 mit — Helene Freiin von Haan, * Graz 1. Nov. 1877. [Ipoly-Szécſénke.]

Kinder: (1) Ernö, * Marburg 26. April 1901.

(2) Livia Eſter, * Kadarkút 28. Juni 1902.

B.

Ungar. Gf. 3. Mai 1845 (für Pongracz). — Beſitz: Das Majorat Kapos-Ujlak und Hetes, Kom. Somogy.

† Joſef Graf Sómſſich de Saárd, * Mike 18. Aug. 1812, † Kapos-Ujlak 15. Juni 1894, Stifter und 1. Herr des Majorats und erbl. Mitgl. des ungar. OHauſes, K. u. K. Km.; ⚔ I) Gmunden 20. Okt. 1841 mit Amalie Freiin von Schiller, * .. 9. März 1805, † Graz 13. Febr. 1874; II) Kapos-Ujlak 14. Juli 1888 mit Karoline Schrott, * Graz 8. Jan. 1837, † daſ. 23. März 1900.

Sohn 1r Ehe: Emmerich (Imre), * Gmunden 4. April 1843, 2. Majoratsherr und erbl. Mitgl. des ungar. OHauſes; ⚔ Odenburg 25. Mai 1869 mit — Marie Gfin Széchényi, * .. 22. Okt. 1848. [Hetes.]

Kinder: 1) Margareta, * Odenburg 20. März 1870; ⚔ Preßburg 30. Jan. 1902 mit Moritz Gfn von Attems, K. u. K. Km. und FML. i. R. [...]

2) Ladislaus, * Graz 8. Mai 1874, K. u. K. Lt. der Reſ. [Hetes.]

3) Julius, * Graz 8. Mai 1876, Dr. jur., K. u. K. Lt. der Reſ. des Huſ.-Rgts Nr. 9. [Hetes.]

4) Anton Paul Joſeph Gobertas, * Graz 31. Jan. 1880, K. u. K. Lt. der Reſ. des Huſ.-Rgts Nr. 9; ⚔ Preßburg 15. Febr. 1904 mit — Margarethe (Margit) Kendeffy de Malomviz, * Szent-Lörincz, Kom. Eiſenburg, 20. März 1880. [Ormánd, Ungarn.]

Kinder: (1) Emmerich (Imre), * Budapeſt 20. Mai 1905.
(2) Ella, * Ormánd 12. Jan. 1907.

5) Johann, * Graz 12. Okt. 1883, K. u. K. Lt. der Reſ. des Huſ.-Rgts Nr. 9. [Hetes.]

Sontheim.

Im Mannesſtamme erloſchen.

Lutheriſch. — Württemberg. Gf. d. d. .. 24. Jan. 1807. — Erſte Aufn. 1860.

(S. Jahrg. 1904, S. 816; neuere Nachrichten fehlen.)

Spangen von Uyterneſſe

(a. d. H. derer von Uyterneſſe).

Katholiſch. — Frhrnſtand 16. Sept. 1634; ſpaniſch-niederländ. Gfnſtand nach dem Rechte der Erſtgeburt d. d. Madrid 1. Dez. 1686 (vom König Karl II. für Charles Baron de Spangen d'Uyterneſſe); erbländ.-öſterr. unbeſchränkter Gfnſtand d. d. Wien 31. Dez. 1803 (für den Gfn Karl Joſeph, † 1. April 1824); niederöſterr. Herrenſtand d. d. Wien 17. Juni 1820 und d. d. Wien 20. Dez. 1845 (für den Gfn Karl). — Erſte Aufn. 1829.

† Karl Joſeph Graf von Spangen von Uyterneſſe, * Bergen, Hennegau, 5. April 1763, † Wien 1. April 1824, K. K. Km. und Gen.-Major, Rr des ſouv. Malt.-RrO.; ⚔ I) Wien .. 1803 mit Anna Marie Comteſſe de la Flons de la Plesnoye, * .., † ..; II) Wien 22. März 1808 mit Anna Joſephine Hortenſie Comteſſe de la Flons de la Plesnoye, * Brüſſel 25. Nov. 1775, † Wien 24. März 1847, StkrD.

Söhne 2r Ehe: 1. † Philipp Philibert, * .. 4. Juli 1810, † .. 26. Jan. 1886, Herr auf Enzersdorf im Tale und Ober-Stinkenbrunn, NÖſterr., FRr des ſouv. Malt.-RrO.; ⚔ .. 29. Mai 1838 mit Vincentia Gfin Berchtold, * .. 2. Mai 1805, † .. 27. Sept. 1871.

Kinder: 1) † Karl, * . . 15. Mai 1840, † Enzersdorf 30. Juni 1886, Herr auf Enzersdorf; ⚔ Guntersdorf 16. Mai 1863 mit — Marie von Ludwigstorff, Freiin von Goldlamp, * . . 15. März 1842, StkrD. [Enzersdorf.]

Kinder: (1) Philipp, * . . 13. Febr. 1864, K. u. K. Km. und OLt. in der n. a. Ldw. [. . .]

(2) Marie, * . . 1. März 1866; ⚔ Wien 11. Nov. 1890 mit Kaſpar Frhrn von Kellersperg. [Frauheim.]

(3) Maria Joſeph Deſiderius, * . . 19. Sept. 1869, K. u. K. Km. und OLt. der Reſ. des Drag.-Rgts Nr. 13, RRr des ſouv. Malt.-RrO. [. . .]

(4) Chriſtine, * . . 18. Juli 1873; ⚔ Wien 26. April 1897 mit Stephan Morbitzer Edlem von Morgenfeld, K. u. K. Hptm. im Inf.-Rgt Nr. 28. [Budweis.]

2) Vinzenzia, * Enzersdorf 31. Okt. 1842, ED. des Kgl. bayer. Thereſien-O.; ⚔ Enzersdorf 16. Mai 1868 mit Ernſt Gfn Eckbrecht von Dürckheim-Montmartin, † München 1. Juni 1899, Kgl. bayer. Km. [Berchtesgaden.]

3) Luiſe, * . . 20. April 1846; ⚔ . . 29. Jan. 1867 mit Karl Zaitſek von Egbell, † Abbazia 7. Sept. 1895, K. u. K. FML. [. . .]

2. † Karl Viktor, * Wien 13. Juni 1813, † Ecauſſinnes 14. Okt. 1873 [belg. Gf 5. Dez. 1871]; ⚔ Berleghem 25. Nov. 1844 mit — Marie Joſephine Madeleine Ghislaine Rodriguez d'Evora, Marqueza de Rodes, * Gent 8. April 1822. [Brüſſel.]

Kinder: 1) Marie Marguerite Henriette Karoline Ghislaine, * Brüſſel 17. Jan. 1853; ⚔ daſ. 28. Febr. 1876 mit Gontran Gfn von Lichtervelde, † Bern 28. März 1905, Kgl. belg. a. o. G. u. b. M. [Schloß Ecauſſinnes-d'Enghien.]

2) Ludwig Marie Philipp Adolf Ghislain, * Ecauſſinnes 10. Sept. 1860, Bürgerm. von Berleghem.

3) Marie Thérèſe Théoduline Ghislaine, * Brüſſel 15. März 1863; ⚔ daſ. 14. Juni 1884 mit Louis Gfn von Marchant und Anſembourg. [Schloß Baudries bei Gavere, Belgien, und Brüſſel.]

3. † Ludwig Adolf, * Wien 20. Dez. 1815, † daſ. 28. Febr. 1888, K. u. K. Km., ERr des Deutſchen O.; ⚔ Wien 29. Nov. 1849 mit Thereſe Gfin Podſtatzky-Lichtenſtein, * . . 23. April 1829, † Hauzenſtein bei Regenſtauf 11. März 1907, StkrD.

Spannocchi.

Katholiſch. — Toskaniſcher Uradel; Patrizier von Siena; erbländ.-öſterr. Beſtätigung des Frhrnſtandes d. d. Wien 27. Okt. 1795; ungar. Gf. und Indigenat d. d. Wien 25. Febr. 1825 (für Peter Leopold Frhrn von Spannocchi, K. K. Gen.-Wachtm., ſ. unten); böhm. Inkolat im Herrenſtande d. d. Wien 7. Nov. (Diplom d. d. Wien 2. Dez.) 1846. — Erſte Aufn. 1858; geſchichtl. Überſicht im Jahrg. 1859, S. 800; Beſchreibung des Wappens im Jahrg. 1861, S. 807.

† Peter Leopold Graf Spannocchi, * . . 25. Juni 1788, † Wien 9. Sept. 1867, K. K. Km., GRat und Gen. der Kav., Ghzgl. toskan. Khr; ⚔ Mácſa 1. Mai 1826 mit Julia Gfin Cſernovics de Mácſa, * Mácſa 15. Aug. 1805, † Wien 11. Aug. 1877.

Söhne: 1. † Julius, * Kecskemet 27. Dez. 1830, † Graz 14. Dez. 1905, K. u. K. Km. und Oberſtlt. a. D.; ⚔ Spiegelfeld 19. Nov. 1864 mit — Johanna Freiin von Spiegelfeld, * Wien 30. Aug. 1844. [Graz.]

Kinder: 1) Julie, * Spiegelfeld 24. Sept. 1865.

2) Lelio, * Thereſienſtadt 3. Aug. 1868, K. u. K. Hptm. im Gen.-Stab, Mil.-Attaché bei der Botſch. in St. Petersburg.

3) Anton, * Prag 1. Okt. 1869, K. u. K. Rittm. im Drag.-Rgt Nr. 5. [Wiener-Neustadt.]

2. † Leopold, * . . 3. Juli 1835, † Wien 23. Nov. 1876; ⚔ . . 25. Okt. 1860 mit — Wilhelmine von Eichner, * München 12. Juli 1836 (wiederverm. Wien 5. Juli 1879 mit Adolf Gfn von Thurn-Valsássina von Spessa und Villalta, † Wien 27. Juli 1901 [Görz]).

3. † Karl, * . . 14. Sept. 1836, † . . 26. Okt. 1884, K. u. K. Km. und Rittm. a. D.; ⚔ . . 4. Febr. 1861 mit Anna de Lenchény, * . . 30. Okt. 1843, † . . 1886.

Tochter: Josephine, * . . 6. Aug. 1870; ⚔ Budapest . . mit Ladislaus von Földváry, K. u. K. Km. [Budapest.]

Sparr.

Evangelisch. — Reichsgf. d. d. Wien 23. Okt. 1670; kurbrandenburg. Bestätigung d. d. Cölln a. d. Spree 22. Jan. 1672 (beides für Georg Friedrich). — Erste Aufn. 1865; s. Jahrg. 1866, S. 852.

† Heinrich Otto Ferdinand Graf von Sparr, * . . 14. Febr. 1813, † . . 6. Juli 1877, Kgl. preuß. OLt. a. D.; ⚔ . . 18. Mai 1842 mit Sophie Friederike Wilhelmine von Pirch, * . . 17. Nov. 1823, † Löcknitz 17. Mai 1903.

Kinder: 1. Otto Friedrich Ferdinand, * . . 9. Mai 1843, Herr auf Tielitz, Kr. Sorau, Kgl. preuß. Hptm. a. D.; ⚔ Kolberg 17. Mai 1867 mit — Elise Charlotte von Arnim, * Barzlin 18. Juni 1844. [. . .]

Kinder: 1) Georg-Friedrich Ferdinand Leo Wilhelm, * Liegnitz 13. April 1868, Kgl. preuß. Hptm. der Ldw.-Inf.; ⚔ Berlin 5. Dez. 1896 mit — Alice von Rhöden, * . . . [. . .]

Tochter: . ., * Diedenhofen 14. Nov. 1897.

2) Margarete Sophie Henriette Christiane Elise, * Liegnitz 9. Juni 1872; ⚔ . . 7. Nov. 1894 mit Richard Siebe, Baddirektor. [Alt-Liebel bei Muskau.]

3) Tile Georg Otto Ferdinand Wilhelm, * Löcknitz 28. Mai 1886.

2. Helene Sophie Leopoldine Christiane, * . . 16. Dez. 1844. [. . .]

3. Leo Heinrich Friedrich, * . . 11. Mai 1847, Kgl. preuß. Hauptsteueramts-Assistent und Rittm. a. D.; ⚔ Berlin 25. Mai 1872 mit — Anna Dennstedt, * . . 13. April 1850. [Swinemünde.]

Kinder: 1) Kurt Leo Ferdinand Hermann Emil Heinrich Erdmuth Georg Maximilian, * Berlin 24. Juli 1873, Administrator. [Beversdorf, Kr. Stolp i. P.]

2) Eberhard Leo Anastasius Hans Matthäus Theodor Karl Georg Maximilian, * Tzschecheln 14. Sept. 1874, Kais. deutscher OLt. beim Stabe der Insp. der Marine-Inf.; ⚔ Oldenburg 14. Jan. (zivil) und Berlin 16. Jan. (kirchl.) 1905 mit — Sophie Marie Mysing, * Oldenburg 24. Jan. 1878. [Kiel.]

3) Ottonie Leoni Anna Ferdinande Sophie Elisabeth Ruth Georgine Maximiliane, * Tzschecheln 12. Nov. 1877; ⚔ Wilmersdorf-Berlin 24. Mai 1899 mit Bodo von Bose, Kgl. preuß. OLt. im Inf.-Rgt Nr. 31 (s. den Artikel Bose in diesem Taschenbuche). [Altona.]

4) Ruth Leoni Anna Emilie Sophie Klementine Hermine Augusta Georgine Maximiliane, * Tzschecheln 16. Febr. 1880.

5) Brunhilde, * Tzschecheln 16. Juni 1881.

6) Irma, * Tzschecheln 16. Nov. 1882.

7) Arndt, * Tzschecheln 5. Aug. 1885, Kgl. preuß. Lt. im Inf.-Rgt Nr. 140. [Hohensalza.]

Sparre-Kroneberg.

Evangelisch. — Nach dem Erlöschen der mit dem am 7. Febr. 1812 † Gfn Gustav Adolf (schwed. Gf. 1. Nov. 1797) ausgestorbenen Gräfl. Linie nahm Karl Christian Friedrich Henning Baron von Sparre, † 26. Sept. 1849, den Gfntitel an; eine schwed. Bestätigung ist hierfür nicht erfolgt, doch wird die Führung des Gfntitels in Baden nicht beanstandet. — Erste Aufn. 1858; s. Jahrg. 1859, S. 802.

† August Erich Paul Carlsohn Graf von Sparre-Kroneberg, * . . 4. Juni 1838, † . . 12. Febr. 1883, Ghzgl. bad. Rittm. a. D.; ⚔ . . 1. Dez. 1866 mit — Wilhelmine Le Maistre, * . . 18. Febr. 1837. [Karlsruhe i. B.]

Sohn: Friedrich Karl Ludwig, * . . 26. Juni 1871; ⚔ (zivil) Chicago 27. Dez. 1896 (kirchl. Frankfurt a. M. 2. Jan. 1901) mit — Maria Magdalena Scherer, * Frankfurt a. M. 5. Mai 1871. [Eppstein im Taunus.]

Sohn: Friedrich Carl Ludwig Erich, * Denham, MAm., 6. Mai 1898.

Spaur.

Katholisch. — Erbschenken der gefürsteten Gfschaft Tirol 21. Okt. 1450 — Seniorat — (für mehrere Geschlechtsmitglieder, unter ihnen für Georg, A., und Johann, B.; s. Jahrg. 1876, S. 849). — Erste Aufn. 1826.

A. Georgs-Stamm.

Reichsgf. d. d. Wien 12. Okt. 1633 und Bestätigung (Ausfertigung) d. d. Prag 27. Juni 1637.

I. Linie: Burgstall.

Im Mannesstamme erloschen.

(S. Jahrg. 1905, S. 830; neuere Nachrichten fehlen.)

II. Linie: Winckel und Landeck.

Immatrikuliert im Kgr. Bayern bei der Gfnklasse 10. Juli 1816.

† Joseph Philipp Graf zu Spaur und Flavon, * . . 1757, † . . März 1796; ⚔ I) . . mit Sophie Freiin von Greiffenklau, * . ., † . . 1790; II) . . Okt. 1791 mit Henriette von Frankenstein, * . . 1771, † . . 1869.

Söhne 2r Ehe: 1. † Friedrich, * Wetzlar 12. Juli 1792, † Erlangen 23. April 1850, Herr auf Igling und Erpfting, OBayern, und Roggenburg, Schwaben; ⚔ . . 1822 mit Flora von Meldemann, * . . 12. Juni 1793, † Ferrooz 4. Aug. 1879.

Sohn: † Franz Joseph, * Landsberg a. L. 25. Juni 1825, † . . 3. Dez. 1884; ⚔ Wien 21. Sept. 1853 mit Karoline Antonie Kuhn, * Wien . . 1823, † Salzburg 12. Mai 1880.

Sohn: Ludwig, * Augsburg 8. Febr. 1859; ⚔ München 4. Nov. 1889 mit — Lydia Scheidemann, * Stettin 7. Juni 1861. [München.]

2. † Karl, * . . 4. Jan. 1794, † Florenz 16. Okt. 1854, Kgl. bayer. Km. und a. o. G. u. b. M.; ⚔ . . 21. Sept. 1833 mit Therese verw. Dodwell, geb. Comtesse Giraud, * . ., † Gallwiese bei Innsbruck 27. März 1873, ED. des souv. Malt.-RrO. und des Kgl. bayer. Theresien-O.

Sohn: † Maximilian, * . . 5. Juli 1834, † Graz 14. Juni 1896, Herr auf Landeck, K. u. K. Km. und Hptm. der Ref. des Rgts der Tiroler Kaiserjäger, EKr des souv. Malt.-RrO.; ⚔ London 4. Dez. 1861 mit Mathilde Freiin von Verschuer, * . . 16. Juni 1841, † Gries 6. Sept. 1872.

Kinder: (1) Karl Theodor Maximilian August, * Tegernsee 27. Aug. 1862,

Herr auf Landeck, K. u. K. Km. und Rittm. der Ref. des Huf.-Rgts Nr. 2; ⚔ Gleichenberg 14. Mai 1890 mit — Henriette Gfin von Wickenburg, * . . 25. Aug. 1863, StkrD. [. . .]

Tochter: Mathilde Anna Luise Marie, * Mediasch 16. Juli 1891.

(2) Anna Thereſe Marie Eliſabeth, * München 3. April 1866, StkrD.; ⚔ Graz 25. Juni 1889 mit Heinrich Gfn von Stürgkh, K. u. K. Km. und Bez.-Hptm. in Radkersburg.

III. Linie: Flavon und Unter-Valer.

Johann Maria Joſeph Leopold Graf zu Spaur und Flavon ꝛc. ꝛc., * . . 2. Febr. 1844, Herr auf Flavon und Unter-Valer, K. u. K. Km. und Oberſtlt. i. R.; ⚔ Graz 30. Jan. 1869 mit Helene Gfin Batthyány von Németh-Ujvár a. d. H. Pinkafeld, * . . 9. Okt. 1850, † . . 19. März 1880, StkrD. [Wien.]

Tochter: Helene Leopoldine Johanna Maria, * Graz 24. Febr. 1870, StkrD.; ⚔ Graz 17. Mai 1890 mit Rudolf Gfn von Fünfkirchen, K. u. K. Km. und Bez.-OKomm. in Radkersburg.

B. Johannes-Stamm.

Reichsgf. d. d. Ebersdorf 23. Okt. 1637.

I. Linie: Ober-Valer und Neu-Spaur.

Julius Aloys Karl Hubert Graf zu Spaur und Flavon ꝛc. ꝛc., * Trient 12. März 1829, Oberſt-Erbſchenk und Bannerherr der gefürſteten Gfſchaft Tirol, Herr auf Valer und Spaur, Südtirol, K. u. K. Km.; ⚔ Innsbruck 30. April 1863 mit Henriette Gfin zu Gleispach, * Innsbruck 9. Juli 1833, † Terlago 19. Juni 1900, StkrD. [Schloß Valer auf dem Nonsberg, Bez. Cles, Südtirol, und Trient.]

Kinder: 1. Volkmar Paris Benedikt Franz Karl Joſeph Maria, * Ober-Valer 30. Aug. 1867, K. u. K. Km. und Major im Gen.-Stab des 14. AKorps; ⚔ Innsbruck 22. Mai 1902 mit — Anna-Editha Trapp Gfin von Matſch, * Innsbruck 26. Juli 1878, StkrD. [Innsbruck.]

Kinder: 1) Maria Verena Henriette Anna Ottilie, * Innsbruck 9. Mai 1903. 2) Leo Julius Oswald Anton Joſef Maria, * Innsbruck 20. Mai 1904.

2. Maria Eliſabeth Karoline Franziska Joſephine Philomena, * Ober-Valer 13. Aug. 1869, StkrD.; ⚔ Ober-Valer 30. Mai 1892 mit Joſeph Gfn von Mamming, K. u. K. Km. [Terlago bei Trient.]

3. Giulitta Johanna Maria Anna Auguſte Joſephine Philomene Pia, * Ober-Valer 26. Jan. 1874.

II. Linie: Klein-Spaur.

† Karl Wilhelm Julius Graf zu Spaur und Flavon ꝛc. ꝛc., * . . 3. Nov. 1757, † . . 21. Sept. 1843, K. K. Oberſtlt.; ⚔ . . 1801 mit Philippine Gfin von Thurn und Taxis, * . . 1757, † . . 1827.

Söhne: 1. † Karl Thaddäus, * . . 8. Juni 1803, † . . 5. Okt. 1853, K. K. Km.; ⚔ Thurnfeld 2. Sept. 1833 mit Karoline von Schrentewein, * . ., † Innsbruck 14. Nov. 1886.

Töchter: 1) Philomena, * Thurnfeld bei Hall 21. Sept. 1836; ⚔ Innsbruck 1. Mai 1860 mit Dr. Julius Frhrn Riccabona von Reichenfels. [Innsbruck.]

2) Auguſte, * . . 19. Jan. 1841, im Kloſter vom heil. Herzen Jeſu in Riedenburg bei Bregenz.

2. † Philipp, * . . 16. Okt. 1815, † Salzburg 20. Dez. 1884, Oberſt-Erbld-

mundschenk ꝛc.; ⚔ Salzburg 20. März 1865 mit Marie Mösner, * Salzburg 16. Febr. 1838, † . . daſ. 24. Jan. 1884.
Sohn: Philipp Jakob Peter, * Wien 3. März 1872, K. u. K. Olt. im Drag.-Rgt Nr. 5. [Wiener-Neuſtadt.]

Spee.

katholiſch. — Reichsgf. mit Wappenbeſſerung (Troisdorf) d. d. Laxenburg 9. Mai 1789; preuß. Anerkennung des Gfnſtandes laut Min.-Reſkr. vom 30. Nov. 1829. — Beſitz: Das im Jahre 1846 geſtiftete und ſpäter vergrößerte Fideikommiß Heltorf mit Zum Haus, Keſſelsberg, Böckum, Remberg und Gräffgenſtein (zuſ. 3551 ha) in den Kr. Düſſeldorf und Mülheim a. d. Ruhr. — Erſte Aufn. 1836.

† Franz Joſeph Anton Graf von Spee, * Düſſeldorf 28. Aug. 1781, † Lohauſen 14. Mai 1839, Herr auf Heltorf, Zum Haus, Keſſelsberg, Altenhof, Schirpenbroich, Niederbach, Arendahl, Sommersberg und Clörath, Kgl. bayer. Km.; ⚔ Lembeck 24. Mai 1808 mit Sophie Gfin von Merveldt, * Münſter i. W. 18. März 1786, † Weſtheim 25. Nov. 1848.

Söhne: 1. † Auguſt Wilhelm Konſtantin Hubert, * Düſſeldorf 18. April 1813, † Heltorf 23. Aug. 1882, Kgl. preuß. Khr und Schloßhptm. von Brühl, ERr des ſouv. Malt.-RrO.; ⚔ I) Prag 26. Febr. 1840 mit Franziska Gfin von Brühl, * . . 13. Juli 1818, † Düſſeldorf 25. Nov. 1844; II) Aſſen 20. Juli 1850 mit — Maria Gfin von Galen, * Göttendorf 15. Juli 1826, ED. des ſouv. Malt.-RrO. [Heltorf.]

Kinder: a) 1r Ehe: 1) Franz Friedrich Auguſt Hubert Pascalis, * Düſſeldorf 11. April 1841, Fkherr, Herr der Allodialgüter (ca 700 ha) bei Heltorf, Herr auf Gerverzhagen (406 ha), Kr. Gummersbach, Niederbach (85 ha) und Bachhof (93 ha), Siegkr., Wolfersum (306 ha), Kr. Rees, und Thorſt (328 ha), Ghzgt. Oldenburg, Kgl. preuß. Khr und Schloßhptm. von Düſſeldorf, Erz., Ritterhptm. der Genoſſenſchaft des rhein. ritterbürtigen Adels, Mitgl. des preuß. Herrenh., ERr des ſouv. Malt.-RrO.; ⚔ Herten 17. Sept. 1867 mit Anna Gfin Droſte zu Viſchering von Neſſelrode-Reichenſtein, * . . 15. Nov. 1843, † Heltorf 29. März 1900. [Haus Heltorf bei Angermund, Bez. Düſſeldorf.]

2) Eliſabeth Friederike Sophie Auguſte Maria Huberta, * Düſſeldorf 10. Sept. 1842, ED. des ſouv. MaltRrO.; ⚔ Heltorf 7. Mai 1861 mit Ferdinand Gfn von Galen, † Dinklage 5. Jan. 1906, Fkherrn. [Dinklage.]

— b) 2r Ehe: 3) Anna Marie Ferdinande Antonia Huberta, * Düſſeldorf 15. April 1851; ⚔ Heltorf 12. April 1877 mit Franz Xaver Gfn von Korff gen. Schmiſing-Kerſſenbrock, Fkherrn auf Brincke. [Brincke bei Borgholzhauſen.]

4) Wilhelm Emanuel Friedrich Joſeph Antonius Hubertus Maria, * Düſſeldorf 13. Febr. 1855, Herr auf Ahrenthal (300 ha) und Weyerburg, Kr. Ahrweiler, Komtur ad hon. des Kgl. bayer. St. Georg-O.; ⚔ Frankfurt a. M. 20. Febr. 1884 mit — Melanie Gfin von Walderdorff, * Wiesbaden 29. Okt. 1864. [Ahrenthal bei Sinzig.]

Kinder: (1) Auguſtinus Joſephus Antonius Hubertus Maria, * Bonn 12. April 1885, Kgl. preuß. Lt. im Rgt der Gardes du Corps, kmdt zur Off.-Reitſchule in Paderborn.

(2) Wilderich Udalrikus Joſephus Antonius Hubertus Maria, * Düſſeldorf 15. Dez. 1887, stud. jur. [Münſter i. W.]

(3) Erneſtine Maria Joſepha Antonia Huberta Margarete, * Düſſeldorf 23. Jan. 1889.

(4) Maria Angela Margarete Joſepha Antonia Huberta Benedikta, * Ahrenthal 1. Juni 1890.

(5) Johannes Baptiſt Ferdinand Ignatius Joſephus Antonius Hubertus Maria, * Ahrenthal 30. Juli 1891.
(6) Eliſabeth Leopoldine Joſepha Antonia Huberta Maria, * Ahrenthal 24. Febr. 1894.
(7) Franziskus Xaverius Joſephus Antonius Hubertus Maria, * Ahrenthal 9. Okt. 1895.
(8) Anna Johanna Urſula Joſepha Antonia Huberta Maria, * Ahrenthal 3. Juli 1898.
(9) Antonius Lambertus Joſef Antonius Hubertus Maria, * Ahrenthal 1. Okt. 1899.
(10) Mariano Dominikus Georg Antonius Hubertus Joſephus, * Ahrenthal 12. Aug. 1905.

5) Leopold Aloyſius Joſeph Franz Anton Hubertus Maria, * Düſſeldorf 19. Sept. 1858, Herr auf Godenhaus, Kr. Ahrweiler, Päpſtl. Geh.-Km. di spada e cappa, Kgl. preuß. Ldrat des Kr. Rees und Rittm. der Reſ. a. D., Komtur ad hon. des Kgl. bayer. St. Georg-O.; ⚔ Donzdorf 17. Mai 1894 mit — Leopoldine Gfin von Walderdorff, * Regensburg 15. Sept. 1873. [Weſel.]
Töchter: (1) Maria Franziska Romana Leopoldine Eliſabeth Johanna Ignatia Antonia Huberta, * Weſel 23. Juni 1895.
(2) Walpurga Maria Joſepha Leopoldine Antonia Huberta, * Weſel 28. Febr. 1897.
(3) Franziska Romana Leopoldine Antonia Joſepha Huberta Maria, * Weſel 16. Dez. 1898.
(4) Eliſabeth Gabriele Maria Antonia Joſepha Huberta, * Weſel 29. Juni 1900.
(5) Gabriele Maria Joſepha Margaretha Heriberta Huberta Antonia, * Weſel 5. Aug. 1902.
(6) Maria Magdalena Anna Joſepha Antonia Margaretha Gabriele Leopoldine Huberta, * Weſel 28. April 1905.
(7) Agnes Friederike Maria Antonia Huberta Cäcilia, * Weſel 22. Nov. 1906.

6) Maria Pilaritta Anna Ludovika Agnes Walpurgis Antonia Huberta Pia, * Düſſeldorf 21. Febr. 1860, unter dem Namen Roſa Maria im Dominikanerinnenkloſter in Luxemburg.

7) Franziska Chriſtine Anna Marie, * Heltorf 12. Aug. 1862, unter dem Namen Katharina Priorin im Dominikanerinnenkloſter in Luxemburg.

8) Heribert Ferdinand Oktavian Joſeph Antonius Franziskus Xaver Hubertus Maria, * Düſſeldorf 3. Dez. 1863, Kgl. preuß. Major und Adj. der Gen.-Inſp. der Kav., ERr des ſouv. Malt.-RrO. [Berlin.]

9) Friedrich Stephan Joſeph Antonius Hubertus Maria, * Heltorf 3. Juni 1865, Pfarrer in Birgel bei Düren, Kgl. preuß. Lt. a. D., ERr des ſouv. Malt.-RrO.

10) Ferdinand Antonius Hubertus Joſephus Maria, * Heltorf 5. Aug. 1866, Kgl. preuß. OLt. der Reſ. des Ul.-Rgts Nr. 5, Mitgl. des preuß. Abg.-Hauſes, Rr des Kgl. bayer. St. Georg-O.; ⚔ München 15. April 1902 mit — Leopoldine Gfin von und zu Arco-Zinneberg, * Waldſee, Württemb., 18. April 1876. [Groß-Lichterfelde.]
Kinder: (1) Maria Olga Maximiliane Valentine Huberta, * Leyenburg 11. Febr. 1903.
(2) Veronika Helene Benediktina Mechtildis Huberta Maria, * Leyenburg 27. Febr. 1904.
(3) Ambroſius Franz Antonius Hubertus Maria, * Groß-Lichterfelde 23. Febr. 1905.
(4) Antonia Nicolaſine Maria Immaculata Huberta Eulalia, * Groß-Lichterfelde 10. Dez. 1906.

11) Agnes Paula Klementine Monika Antonia Huberta Maria, * Heltorf 29. Nov. 1867, StiftsD. . . . [Heltorf.]
12) Johannes Matthias Aloysius Hermann Joseph Antonius Hubertus Maria, * Heltorf 24. Febr. 1869, als Pater Placidus im Benediktiner-O. in der Abtei Maria Laach.

2. † Ferdinand Anton Karl Wilhelm Hubert, * Düsseldorf 24. Jan. 1815, † Lintorf 26. März 1886, Herr auf Linnep; ⚔ Rumillies 1. Okt. 1857 mit Paula Gfin von Robiano, * . . 24. Okt. 1833, † Linnep 3. März 1883.
Kinder: 1) Maria Hubertus Apollinaris Sixtus, * Linnep 6. Aug. 1858, Herr auf Linnep (288 ha), Ldkr. Düsseldorf, ERr des souv. Malt.-RrO.; ⚔ Antfeld 8. April 1891 mit — Isabella von Papen, * Lohe 23. Nov. 1864. [Linnep bei Höfel.]
Söhne: (1) Franz Ferdinand Hubertus Maria Apollinarius Karl, * Linnep 26. Jan. 1892.
(2) Karl Stephan Hubertus Maria Apollinarius Hermann Joseph, * Linnep 10. Dez. 1892.
2) Marie Auguste Huberta Apollinaria, * Linnep 21. Dez. 1859. [Düsseldorf.]
3) Elisabeth Marie Karoline Apollinaria Huberta, * Linnep 1. März 1861. [Düsseldorf.]
4) Sophie Apollinaria Maria, * Linnep 8. Sept. 1864. [Düsseldorf.]
5) Stephan Friedrich Maria Antonius Michael Paul Apollinarius Hubertus, * Linnep 8. Mai 1866, Kgl. preuß. Ldrat in Borken (Westf.) und Hptm. der Res. des GSchützenbat.
6) Anna Amalia Apollinaria Huberta Maria, * Linnep 12. März 1868, unter dem Namen Ignatia im O. der Franziskanerinnen in Köln.
7) Ferdinand Maria Joseph Pius Hubertus Apollinarius, * Linnep 13. Mai 1871, Kgl. preuß. Amtsrichter in Eupen.
8) Theresia Maria Walpurga Apollinaria Huberta, * Linnep 4. Jan. 1876. [Düsseldorf.]

3. † Rudolf August Joseph Hubert, * Düsseldorf 29. Juni 1822, † Würzburg 7. Nov. 1881; ⚔ . . 28. Mai 1854 mit — Fernanda Marie Sophie Tutein, * Kopenhagen 13. März 1832. [Darmstadt.]
Kinder: 1) Ferdinand Vincentius Joseph Hubertus, * Glindfeld 5. April 1855, Dr. med., o. Prof. und Direktor des anatom. Instituts der Univ. Kiel; ⚔ Bonn 3. April 1897 mit — Anna Maria Wilhelmine Sibylle Schaaffhausen, * Bonn 3. Mai 1853.
2) Leopold Franziskus Hubertus, * Glindfeld 18. Nov. 1856, Kgl. preuß. Major und Kmdr des Trainbat. Nr. 10. [Hannover.]
3) Rudolf Franz Maria Hubertus, * Glindfeld 17. April 1860, Kgl. preuß. Khr und Major z. D., Hofmarschall J. K. H. der Fstin Leopold von Hohenzollern, Infantin von Portugal, Päpstl. Geh.-Km. di spada e cappa. [Sigmaringen.]
4) Maximilian Johannes Maria Hubertus, * Kopenhagen 22. Juni 1861, Kais. deutscher Kpt. zur See und Kmdt Sr. M. Schiff „Wittelsbach"; ⚔ Dresden 1. Okt. 1889 mit — Margarete Baronin von der Osten-Sacken a. d. H. Wangen, * Mitau 8./20. April 1867 (luth.). [Kiel.]
Kinder: (1) Otto Ferdinand Maria Hubertus, * Kiel 10. Juli 1890.
(2) Heinrich Franz Irenäus Maximilian Hubertus, * Kiel 24. April 1893.
(3) Huberta Marie Valerie Irene Luise, * Kiel 11. Juli 1894.
5) Maria Karoline Antonia Huberta, * Luzern 22. Juni 1868 [Darmstadt]; ⚔ Würzburg 7. Okt. 1896 mit Dr. med. Karl König (evang. gesch. 1905).
6) Ludwig Franziskus Maria Hubertus Hugo, * Luzern 31. März 1870, Kais. deutscher Konsul in Quito, Ecuador. Kgl. preuß. Ldger.-Assessor.

4. † Wilderich August Friedrich Hubert, * Düsseldorf 19. Okt. 1830, † Maubach 16. März 1890, Herr auf Maubach (100 ha), Kr. Düren, Kgl. preuß. Ld-

rat z. D.; ⚔ Harff 25. Juli 1865 mit — Antonia Freiin von Mirbach, * Grevenbroich 5. Juni 1846 (ſ. den Art. Mirbach-Harff in dieſem Taſchenbuche). [Unter-Maubach.]

Kinder: 1) Maria Rudolfine Huberta Antonia, * Düſſeldorf 18. Dez. 1873.
2) Joſeph Maria Auguſtin Hubert Apollinarius Rudolf Paſchalis, * Düſſeldorf 18. April 1876, Kgl. preuß. Reg.-Aſſeſſor, zuget. dem Ldrat des Kr. Kolberg-Körlin, und Lt. der Reſ. des GSchützenbat. [Kolberg.]
3) Paula Maria Franziska Antonia, * Maubach 12. Jan. 1879, im Kloſter vom Armen Kinde Jeſu in Simpelfeld.
4) Friedrich Stephan Maria Hubertus Benediktus, * Maubach 12. Febr. 1882, Kgl. preuß. Lt. der Reſ. des GSchützenbat. [Münſter i. W.]

Spiegel zum Dieſenberg-Hanxleden.

Katholiſch. — Uradel des Hochſtifts Paderborn, der mit Oswalt de Spegel, Mönch in Corvey, 1130 zuerſt urkundlich erſcheint; preuß. Gf. mit Namen- und Wappenvermehrung „Hanxleden" d. d. Berlin 17. Jan. 1816; öſterr. Genehmigung zur Führung des preuß. Gfntitels d. d. Wien 17. Febr. 1817; öſterr. Gf. d. d. . . 15. Juli 1837 (Diplom d. d. Wien 1. Sept. 1838). — Beſitz: Das im Jahre 1588 geſtiftete Fideikommiß Ober- und Nieder-Klingenburg (ca 450 ha) am Dieſenberg, Kr. Warburg. — Erſte Aufn. 1829. Vgl. auch die Artikel Spiegel im Taſchenbuch der Freiherrl. Häuſer und im Gothaiſchen Genealog. Taſchenbuch der Adeligen Häuſer (Uradel), Bd. VII, 1906.

† Ferdinand Otto Hermann Graf von Spiegel zum Dieſenberg-Hanxleden, * Tribuswinkel 12. Aug. 1815, † Wiſchenau 23. Juli 1877, Fkherr, Herr auf Wiſchenau, Erbmundſchenk im Fſt. Paderborn, K. u. K. Km., ERr des ſouv. Malt.-RrO.; ⚔ Meidling 9. Juli 1844 mit Roſa Gfin von Lützow, * Prag 6. März 1816, † Ebreichsdorf 5. Juli 1869, K. u. K. PD. und StkrD.

Kinder: 1. Maria Chriſtine Karoline Roſa Gabriele Adolfine, * Wiſchenau 18. Mai 1846, StkrD.; ⚔ Wien 5. Mai 1866 mit Leopold Fſtn und Altgfn von Salm-Reifferſcheidt-Krautheim und Dyck, † Wien 16. Mai 1893. [Graz.]
2. Maria Ferdinand-Auguſt Hieronymus Ignaz Johann, * Wiſchenau 20. Mai 1850, Fkherr, Herr auf Wiſchenau (1572 ha), Mähren, ERr des Deutſchen O. [Schloß Wiſchenau bei Miſlitz.]
3. Maria Kurt Chriſtoph Bonifacius Deodat Wenceslaus, * Wiſchenau 26. Sept. 1852; ⚔ Datſchitz 2. Juni 1877 mit — Marie Freiin von Dalberg, * Wien 20. Sept. 1856, StkrD. [Gmunden.]

Söhne: 1) Maria Joſeph Karl Friedrich Ferdinand Egbert Konrad Deodat Hubertus Pius Felix, * Tüchern bei Cilli 18. Nov. 1882. [. . .]
2) Maria Franz Joſeph Ferdinand Egbert Friedrich Konrad Deodat Hubertus Pius Laurentius Juſtinian, * Hietzing 5. Sept. 1885, K. u. K. Lt. der Reſ. des Drag.-Rgts Nr. 6. [. . .]
3) Maria Felix Ferdinand Friedrich Nikolaus Emanuel Deodat Joſeph Johannes Franz Georg Hubert, * Iglau 19. Jan. 1891.

4. Maria Gabriele Aloyſia Klementine Ignatia Leopoldine Huberta, * Wiſchenau 15. Nov. 1854, StkrD.; ⚔ Wiſchenau 15. Nov. 1873 mit Karl Kämmerer von Worms, Frhrn von und zu Dalberg, K. u. K. Km. [Rötſchitz bei Iglau, Mähren.]

Sponeck (Sponneck).

Lutherisch. — Reichsgf. unter dem Namen „von Sponeck" d. d. Wien 2. Aug. 1701 (für die Brüder Georg Wilhelm — I. Linie —, Johann Christoph und Johann Rudolf — II. Linie — von Hedwiger und deren Schwester Anna Sabina; s. Jahrg. 1867, S. 845, und über die erloschenen Abkommen obiger Anna Sabina aus der Verbindung mit dem Hzg Leopold Eberhard von Württemberg-Mömpelgard, gleichfalls Gfn von Sponeck — in Frankreich — s. Jahrg. 1871, S. 791). — Erste Aufn. 1852.

I. Linie (des Georg Wilhelm) in Dänemark (Sponneck).

Dänische Adelsnaturalisation unter dem Namen „Sponneck" 11. Juli 1889 (für die Nachkommen des Georg Wilhelm von Hedewiger Gfn von Sponeck, * 17. April 1672, † 3. Sept. 1740).

† Georg Wilhelm Graf von Sponneck, * Skelskör 11. Jan. 1741, † Kopenhagen 19. Jan. 1801, Kgl. dän. Oberstlt.; ⚔ Kopenhagen 12. März 1783 mit Hylleborg von Eppingen, * .. 15. Sept. 1764, † Kopenhagen 23. Okt. 1822.

Söhne: 1. † Marius Sabinus Wilhelm, * Nästved 22. Mai 1787, † Kopenhagen 31. Juli 1874, Herr auf Vaar, Kgl. dän. Khr, Stiftsamtmann von Ribe und Lt. a. D.; ⚔ Roskilde 30. April 1814 mit Susanna Christiania Trojel, * Anneberggaard 22. Okt. 1791, † Kopenhagen 15. Sept. 1880.

Söhne: 1) Wilhelm Karl Eppingen, * Ringköbing 16. Febr. 1815, † Kopenhagen 29. Febr. 1888, Kgl. dän. Khr, GKonf.-Rat, Gen.-Zolldirektor und Finanzmin. a. D., Direktor der Kopenhagener Handelsbank; ⚔ Kopenhagen 17. Juni 1841 mit Antoinette Siegfriede von Lowzow, * Kopenhagen 4. Juni 1818, † Hesselgaard 28. Mai 1883.

Söhne: (1) Friedrich Wilhelm, * Kopenhagen 23. März 1842, Kgl. dän. Khr, Hofjägerm. und a. o. G. u. b. M. in Stockholm, franz. Kapitän a. D.; ⚔ Nordrup 30. April 1886 mit — Anna Sophie Margarete Imanuella Gfin Brockenhuus-Schack, * Giesegaard 20. Juli 1859.

Kinder: a. Antoinette Sophie, * Giesegaard 15. März 1887, erspekt. auf Vallö.
b. Wilhelm, * Haines Falls, Staat New York, NAm., 14. Juli 1888. [Kopenhagen.]

(2) Georg Leopold, * Kopenhagen 22. Juli 1843, Kgl. dän. Kpt. und Bibliothekar der Garnisonbibliothek in Kopenhagen, Postm. a. D.; ⚔ Kopenhagen 2. Mai 1871 mit — Kamilla Dorothea Wilhelmine Gruner, * Hamburg 24. Febr. 1844.

Töchter: a. Carmen, * Kopenhagen 28. Jan. 1872, erspekt. auf Vallö.
b. Olga, * Kopenhagen 14. Nov. 1875, erspekt. auf Vallö.

2) † Carl Waldemar, * Ringköbing 7. Okt. 1821, † Kopenhagen 26. Aug. 1900, Kgl. dän. Plt. a. D.; ⚔ Kopenhagen 24. Mai 1885 mit Mathilde Nicoline Nyholm, * Petersholm 23. März 1836, † Humleoregaard 5. April 1894.

Sohn: Carl Waldemar, * .. 19. Okt. 1870 [...]; ⚔ .. 30. Mai 1901 mit Angelika Maria Anna gesch. Buschardt, geb. Pierri, * .. 14. Dez. 1870 (gesch. [...]).

2. † Georg Wilhelm, * Kopenhagen 18. Dez. 1789, † das. 8. April 1854, Kgl. dän. Major, Forst-, Jagd- und Kjkr; ⚔ Kopenhagen 29. Mai 1824 mit Christine Lund, * .. 1796, † .. 6. Dez. 1864.

Sohn: † Georg Laurentius Julius, * Kopenhagen 4. März 1827, † das.

24. Dez. 1902; ⚔ Kopenhagen 30. Dez. 1856 mit Karoline Sophie Rehder, * Kopenhagen 28. April 1833, † Nöddebo 29. Mai 1900.
Kinder: (1) Friedrich Wilhelm Laurentius, * Bröndbyöster 22. Juli 1859, OFörster und Gutsinspektor des Stifts auf Jägerspris; ⚔ Sölleröd 29. Juni 1895 mit — Salome Georgine Elisabeth Wellendorf, * Skovlyst 20. März 1859. [Skovlyst bei Jägerspris.]
Kinder: a. Gerda, * Skovlyst 27. Sept. 1896, exspekt. auf Vallö. b. Carl Wilhelm, * Skovlyst 26. Sept. 1900.
(2) Emma Laura Karoline, * Kongens Lyngby 22. Juni 1862. [Slagelse.]
(3) Adolf Julius William Johannes, * Kongens Lyngby 27. Nov. 1865, Kgl. dän. Postexpedient; ⚔ Höve 10. Nov. 1893 mit — Petroline Kirstine Jensen, * .. 24. Juni 1867. [Slagelse.]
Töchter: a. Else Emilie Magdalene, * .. 22. Okt. 1894, exspekt. auf Vallö. b. Inger Sophie Kirstine Astrid, * Slagelse 25. April 1902, exspekt. auf Vallö.
(4) Maria Laura Sophie Kirstine, * Kongens Lyngby 3. Juni 1869. [Kopenhagen.]
(5) Elisabeth Magdalene Julie, * Nödebbo 17. Dez. 1871, exspekt. auf Vallö. [Kopenhagen.]

II. Linie (des Johann Rudolf) in Baden (Sponeck).

† Karl Wilhelm Graf von Sponeck, * Karlsruhe 3. Okt. 1772, † das. 30. März 1830, Ghzgl. bad. Oberst; ⚔ .. 1810 mit Rosina Schmidt, * .. 3. Juli 1787, † .. 25. April 1826.

Söhne: 1. † Wilhelm, * Karlsruhe 18. Okt. 1813, † Diersburg 24. Aug. 1886, Ghzgl. bad. Khr; ⚔ I) Ludwigsburg 22. Juni 1843 mit Sophia Freiin von Harling, * Münchingen 19. Jan. 1818, † Karlsruhe 5. Aug. 1845; II) .. 11. Febr. 1847 mit Elisabeth Freiin von Reischach, * Immendingen 17. April 1819 (kath.), † Diersburg, Baden, 7. Juni 1888.
Söhne: a) 1r Ehe: 1) Karl Wilhelm Franz, * Karlsruhe 30. Juli 1845, Ghzgl. bad. OStallm., Erz., Kgl. preuß. Gen.-Major a. D., RRr des Joh.-O.; ⚔ Karlsruhe 4. Mai 1871 mit — Fanny Freiin von Lersner, * Darmstadt 15. Okt. 1846, Mitbes. des Frhrl. Karl Ludwig von Barkhausschen älteren Fideikommisses in Frankfurt a. M. [Karlsruhe.]
Kinder: (1) Wilhelm Anton Franz Albrecht August, * Hannover 31. Jan. 1872, Ökonom. [Hofdomäne Wilhelmshof.]
(2) Kurt Emil Friedrich, * Bruchsal 17. Febr. 1873, Direktor des Ldgestüts in Gudwallen; ⚔ Trakehnen 12. Juni 1902 mit — Marissa von Oettingen, * Meddum, Kurland, 12. Febr. 1879.
Sohn: Tassilo, * Braunsberg 5. Juni 1903.
(3) Elisabeth Franziska Anna, * Trier 5. März 1877; ⚔ Berlin 5. Febr. 1898 mit Werner von Bresler, Kgl. preuß. OLt. und Adj. der Leibhus.-Brig. [Danzig.]
— b) 2r Ehe: 2) † Anton Franz Heinrich, * Rastatt 29. Sept. 1848, † Neckarelz 15. Juni 1905, Kgl. preuß. Major z. D. und Bez.-Off. beim Ldw.-Bez. Mosbach; ⚔ I) Karlsruhe 20. Okt. 1872 mit Maria Pfetsch, * Karlsruhe 6. Mai 1849, † Colmar i. E. 31. Okt. 1873; II) Richelsdorf bei Gerstungen 7. Mai 1876 mit — Therese Freiin von Cornberg, * Karlsruhe 3. Aug. 1854 (kath.). [Neckarelz, Baden.]
Kinder 2r Ehe: (1) Joseph Wilhelm Maximilian, * Hüningen, Elsaß, 19. März 1877, Kgl. preuß. OLt. im GGren.-Rgt Nr. 1, kmdt als Adj. zur Kriegsschule in Glogau.
(2) Maria Therese Karola Josephine, * Mülhausen i. E. 5. April 1882 (kath.), im Kloster „Treue Nachfolgerinnen Jesu" in Upton bei Liverpool.

(3) Emil Theodor Hans, * Mülhausen i. E. 21. Juli 1884, Kgl. preuß. Lt. im GGren.-Rgt Nr. 1. [Berlin.]
(4) Erneſtine Mathilde Joſephine Luiſe Margarete, * Offenburg i. B. 18. April 1894 (kath.).
(5) Karl Anton Theodor, * Offenburg i. B. 24. Jan. 1896.

3) † Emil Auguſt Joſeph Anton, * Gernsbach 15. Sept. 1850, † München 2. Okt. 1888, Kgl. preuß. Rittm. und Esk.-Chef im Ul.-Rgt Nr. 5; ⚔ Freiburg i. Br. 5. April 1877 mit — Maria Auguſte Courtin, * Karlsruhe 19. Jan. 1856. [. . .]
Kinder: (1) Maria Auguſte Franziska Thereſa, * Bruchſal 1. Juli 1881.
(2) Hedwig Karola Antonia, * Bruchſal 3. Sept. 1883; ⚔ Freiburg i. Br. 16. Juli 1903 mit . . Herrmann, Großkaufmann. [Manila.]
(3) Hans, * Düſſeldorf 12. Febr. 1888, Kgl. preuß. Kadett in Groß-Lichterfelde.

2. † Karl, * Karlsruhe 26. Aug. 1816, † Gernsbach 2. Sept. 1904, Kgl. preuß. Gen.-Lt. a. D.; ⚔ Gernsbach 11. Juli 1840 mit Maria Kaſt, * Gernsbach, Baden, 8. Jan. 1819, † daſ. 23. Nov. 1889.
Tochter: Marie Wilhelmine Karoline, * Karlsruhe 15. April 1841; ⚔ daſ. 8. April 1865 mit Klemens von Voigts-Rhetz, Kgl. preuß. Oberſten a. D. [Baden-Baden.]

3. † Auguſt, * Karlsruhe 6. Juli 1817, † daſ. 22. Jan. 1867, Ghzgl. bad. Major a. D.; ⚔ I) Karlsruhe 12. Nov. 1845 mit Maria Alexandrine Freiin von Berlichingen-Hengſtfeld, * Jaxthauſen 28. Nov. 1817, † Raſtatt 12. Jan. 1860; II) Ansbach 28. Aug. 1862 mit Bertha Freiin Truchſeß von Wetzhauſen, * Ansbach 23. Dez. 1830, † Würzburg 31. Juli 1895.
Tochter 1r Ehe: Auguſte, * Pritzwalk 19. Sept. 1850; ⚔ Ansbach 18. Juni 1877 mit Otto Frhrn von Roman, † Kitzingen 20. Nov. 1906, Gutsbeſ. in Schernau, Kgl. bayer. Major a. D. [Kitzingen.]

Sporck.

Katholiſch. — Reichs- und erbländ.-öſterr. alter Herren- und Ritterſtand d. d. Prag 12. Okt. 1647; böhm. Inkolat d. d. Prag 21. Jan. 1648; Reichsgf. d. d. Wien 23. Aug. 1664. — Erſte Aufn. 1826; Beſchreibung des Wappens im Jahrg. 1867, S. 848.

† Johann Joſeph Graf Sporck, * Chrudim 5. Dez. 1795, † Prag 29. Jan. 1850, Herr auf Krnsko, Katuſitz und Groß-Wſchelis, Kr. Jungbunzlau, K. K. OLt. a. D.; ⚔ Biela 1. Mai 1827 mit Walpurga Gfin von Wiežnik, * Prag 25. Okt. 1803, † daſ. 20. Dez. 1877.
Kinder: 1. Eduard Johann Wenzel Joſeph, * Horka a. d. S. 19. Dez. 1828, K. u. K. Major i. R.; ⚔ Linz 31. März 1857 mit — Johanna Nepomucena von Mader, * Prag 27. Jan. 1832. [Prag.]
Kinder: 1) † Joſeph Johann Wenzel Paul, * Krnsko 10. Jan. 1858, † Prag 27. März 1881, Hörer der Rechte.
2) Eleonore Walpurga Anna, * Krnsko 13. Mai 1862.
3) Ferdinande Sophie Joſephine, * Krnsko 19. März 1865.
2. Leopoldine Roſalie Margarete, * Horka 11. Juli 1830. [Prag.]
3. Roſalie Maria Anna, * Horka 3. Sept. 1833; ⚔ Krnsko 24. Aug. 1852 mit Franz Gfn Wratislaw und Mitrowitz, † Krnsko 15. Dez. 1858, Fkherrn auf Dirna und Zalšy. [Prag.]
4. Anna Maria Pauline, * Horka 2. Dez. 1836; ⚔ Krnsko 21. Juni 1859 mit Johann Ritter von Neuberg, † Neuberg Melnik 20. Jan. 1892, Herrn auf Groß-Ceititz. [Prag.]
5. Marie Barbara Franziska, * Krnsko 4. Dez. 1844, Kapitularin des K. K. adeligen Damenſtifts auf dem Hradſchin in Prag.

6. Ferdinand Johann Joseph Paul, * Krusko 21. Febr. 1848; ⚔ Berlin 3. April 1872 mit — Anna Schmackal, * Prag 21. Okt. 1847. [München.]

Spreti.

Katholisch. — Patrizier von Ravenna. — Kurbayer. Ausschreibung des Gfnstandes durch die österr. Administration (für Franz Johann Hieronymus Conte Spreti); kurbayer. erbliche Edelmannsfreiheit über die Güter Weilbach, Kapfing ꝛc. s. d. 11. März 1729 (für Hieronymus Gfn von Spreti, kurbayer. Km. und Oberstküchenm.); immatrikuliert im Kgr. Bayern bei der Gfnklasse 13. Aug. 1813 (s. Jahrg. 1876, S. 858). — Erste Aufn. 1840.

I. Linie.

1. Ast.

Besitz: Das von dem Gfn Friedrich, † 16. Aug. 1869, Kgl. bayer. Gen.-Lt. a. D., gestiftete Fideikommiß Kapfing mit Vilsheim, Amtsger. Landshut, RBayern.

Theodor Johann Nepomuk Karl Graf von Spreti, * München 18. Febr. 1838 (Brudersohn des Fkstifters), Fkherr, Kgl. bayer. Km.; ⚔ Bamberg 6. Mai 1865 mit Mathilde Freiin von Kleinschrod, * München 13. Okt. 1844, † Landshut 17. März 1904. [Landshut.]

Kinder: 1. Adolf Maria Desiderius, * München 23. Mai 1866, Herr auf Ast, NBayern, Kgl. bayer. Km., ERr des souv. Malt.-RrO.; ⚔ I) Koblenz 11. Mai 1897 mit Anna Freiin von Linde, * Köln 14. Febr. 1874, † Kapfing 16. Sept. 1900; II) Siegsdorf 26. Aug. 1902 mit — Anna Maria Gfin von Yrsch, * München 4. Jan. 1874. [Kapfing.]

Söhne 2r Ehe: 1) Kajetan Maria Theodor, * München 8. Febr. 1905.
2) Friedrich Maria Ewald, * Kapfing 23. April 1906.
3) Karl Borromäus Maria Heinrich, * Kapfing 21. Mai 1907.

2. Heinrich Karl Ferdinand Maria, * München 30. Mai 1868, Kgl. bayer. Km., Bez.-Amtmann und OLt. der Res. des Inf.-Leibrgts; ⚔ Arnstorf 12. Okt. 1905 mit — Maria Deym Gfin von Stříteż, * Arnstorf 6. Juli 1873. [Berchtesgaden.]

Tochter: Maria Mathilde Elisabeth Josefa Desideria, * Berchtesgaden 2. Juni 1907.

3. Friedrich Adolf Maria Peter, * München 31. Jan. 1870, Kgl. bayer. Kjkr, OLt. und Adj. bei der Kommandantur von München; ⚔ München 26. Okt. 1899 mit — Aloysia Freiin Reichlin von Meldegg, * Fellheim 18. März 1876.

Sohn: Theodor Maria Friedrich Kornelius Hieronymus, * Kitzingen 12. Sept. 1900.

4. Sophie Karoline Mathilde Anna Maria, * München 14. Aug. 1871; ⚔ Landshut 12. Febr. 1898 mit Hubert Frhrn von und zu Aufseß, Kgl. bayer. Bez.-Amtsassessor in Pfaffenhofen a. d. J.

5. Marie Klementine Johanna Franziska Irene, * Landshut 5. April 1874. [Landshut.]

2. Ast.

Besitz: Das von dem Gfn Sigmund, † 17. April 1843, Kgl. bayer. Km. und Hofkammerrat a. D., gestiftete Fideikommiß Weilbach mit Weichs, Pellheim, Herbertshausen und Pasenbach OBayern.

† Eduard Graf von Spreti, * Weilbach 7. Jan. 1805, † das. 30. Nov. 1887 (Sohn des Fkstifters), Fkherr, Kgl. bayer. Km.; ⚔ I) Landshut 7. Sept. 1834 mit Karoline Gfin von Yrsch, * Groß-Köllnbach 6. Aug. 1807, † Weilbach 26. Febr. 1844; II) Weilbach 7. Jan. 1845 mit Mathilde Freiin von Ruffin, * Weihern 15. Juni 1823, † Weilbach 8. Okt. 1857.

Kinder: a) 1r Ehe: 1. Karl August, * Weilbach 15. Okt. 1838, Fkherr; ⚔

Weilbach 1. Mai 1866 mit — Luise Karoline Amande Schrauth, * Neumarkt, OPfalz, 24. Aug. 1841. [Schloß Weilbach.]

Söhne: 1) Martin Johann Nepomuk Joseph Maria Franz de Paula, * Weilbach 2. April 1867, Kgl. preuß. Hptm. und Komp.-Chef im bad. Leibgren.-Rgt Nr. 109; ⚔ München 7. Dez. 1895 mit — Anna Freiin von und zu Aufseß, * Nürnberg 26. Nov. 1873. [Karlsruhe i. B.]

Kinder: (1) Friedrich Wilhelm Eugen Karl Hans Martin, * Karlsruhe i. B. 4. März 1897.

(2) Kurt Martin Bruno Eduard, * Bruchsal 4. Juli 1899.

(3) Martina Anita Klara Johanna, * Karlsruhe i. B. 11. Juni 1902.

2) Paul Adolf Joseph Johann Baptist Kajetan, * Weilbach 5. Aug. 1872, Assistent an der landw. Kr.-Winterschule in Pfaffenhofen a. d. J.

3) Karl Theodor Sigmund Joseph Franz von Sales, * Weilbach 25. Jan. 1874, gepr. Kameralpraktt. und Offiziant beim Kgl. bayer. Rentamt in Aibling.

4) Ludwig Sigmund Joseph Maria, * Weilbach 15. Mai 1877, Kgl. bayer. Kjkr und Lt. im 2. Inf.-Rgt. [München.]

5) Joseph Ferdinand Maria Franz von Sales Johann Evangelist, * Weilbach 18. Febr. 1880, Kgl. bayer. Kjkr, Rechtsanwalt; ⚔ München 16. April 1907 mit — Paula Antonie Boehmi, * Landshut a. d. J. 5. Dez. 1881. [Erlangen.]

2. Adolf Sigmund, * Weilbach 21. April 1841, Kgl. bayer. Rittm. a. D.; ⚔ Weilbach 28. Sept. 1868 mit — Karoline Hartmann, * Kempten 29. Juni 1842. [Starnberg.]

3. Elisabetha Philomena Anna, * Weilbach 8. Jan. 1843; ⚔ Unter-Weilbach 25. Okt. 1864 mit Maximilian Frhrn von Freyberg, † Jetzendorf 12. Aug. 1889, Herrn auf Jetzendorf, Kgl. bayer. Km. [Jetzendorf.]

— b) 2r Ehe: 4. Franziska Anna, * Weilbach 10. Okt. 1845; ⚔ das. 22. Nov. 1869 mit Ludwig Gfn von Kreith, † Guteneck 15. Juni 1893, Herrn auf Guteneck ꝛc., OPfalz. [Schloß Guteneck bei Nabburg.]

5. Karoline Marie, * Weilbach 11. Jan. 1847, im Salesianerinnenkloster in Zangberg, OBayern.

6. Bernhard Karl Paul, * Weilbach 25. Juni 1849, Herr auf Hohen-Paehl (142 ha), OBayern, Kgl. bayer. Km. und Gen.-Major a. D., ERr des souv. Malt.-RtO.; ⚔ Meran 21. März 1882 mit — Gabriele Avigdor, * Nizza 31. März 1856. [Hohen-Paehl und München.]

Kinder: 1) Rudolf Oskar Eduard Joseph, * München 11. Febr. 1883, Kgl. bayer. Kjkr und Lt. im 4. Chev.-leg.-Rgt. [Augsburg.]

2) Ida Franziska Mathilde, * München 15. Jan. 1884.

3) Ludwig Franz, * München 2. Juni 1885, Kgl. bayer. Kjkr und Lt. im 1. Schweren Reiterrgt. [München.]

4) Gisela Hortensia, * München 30. Juni 1887.

5) Albrecht Karl, * München 3. Aug. 1890.

6) Henriette Marie, * München 10. Mai 1893.

7. Johanna Maria Karoline, * Weilbach 28. Juni 1850, im Salesianerinnenkloster in Beuerberg, OBayern.

8. Antonie Franziska Bertha, * Weilbach 4. Aug. 1856, präbend. StiftsD. des Kgl. bayer. St. Anna-O. in München. [. . .]

9. Franz Karl, * Weilbach 3. Okt. 1857, Herr auf Guteneck, OPfalz, Kgl. bayer. Km. und Hptm. a. D.; ⚔ Jetzendorf 3. Okt. 1893 mit — Marie Freiin von Freyberg, * Jetzendorf 6. Febr. 1868, Dame des Kgl. bayer. St. Elisabethen-O.

II. Linie.

Im Mannesstamme erloschen.

† Ferdinand Graf von Spreti, * .. 6. Febr. 1799, † .. 11. Nov. 1882, Kgl.

bayer. Oberstlt. a. D.; ⚔ . . 9. Nov. 1829 mit Maria Meindl, * . . 30. Juni 1810, † . . März 1891.

Tochter: Marie, * . . 9. Juni 1836; ⚔ . . 9. Nov. 1858 mit Nikomedes Süßmeyer, † . . 14. März 1874, Kgl. bayer. Min.-Rat im Min. für Kultus und Unterricht. [Neuburg a. d. D.]

Sprinzenstein

(a. d. H. der Ricci).

Katholisch. — Reichsfrhr. mit Namen- und Wappenvereinigung „Sprinzenstein" d. d. Augsburg 15. Nov. 1530; Genehmigung zum Fortfall des Stammnamens „Ricci" als „Frhrn von und zu Sprinzenstein" d. d. Preßburg 21. Febr. 1555; Vereinigung des Wappens mit dem der † Jöchl zum Jöchelsthurn und Verleihung des Prädikats „auf Neuhaus" d. d. Prag 18. Dez. 1591; Reichsgf. als „Gfn und Gfinnen, Herren und Freiinnen von und zu Sprinzenstein und Neuhaus" d. d. Linz 21. Juli 1646; böhm. Inkolat d. d. Wien 29. Jan. 1669; Ldmann von Steiermark 5. Febr. 1669; Verleihung des großen Palatinats d. d. Wien 7. Sept. 1671; Oberst-Erblomänzm. in Österreich ob und unter der Enns 27. April 1672 (welches verfallene Erbamt im Jahre 1788 den Gfn von Pergen verliehen wurde). — Besitz: 1) Die Hschaft Sprinzenstein (deren 1. Belehnung vom 31. Juli 1529 datiert, und deren Lehenseigenschaft bei der i. J. 1869 in Österreich erfolgten Aufhebung der Lehen für die noch vor dem Jahre 1869 geborenen Lehenanwärter aufrechterhalten erklärt wurde) in OÖsterreich; 2) das am 10. Jan. 1764 gestiftete Fideikommiß Groß-Hoschütz mit Ruptau in den Kr. Ratibor und Rybnik, Preuß.-Schlesien. — Erste Aufn. 1835.

† Johann Nepomuk Graf und Herr von und zu Sprinzenstein und Neuhaus, * Linz 7. Nov. 1786, † Wien 10. April 1845, K. K. Km., Kgl. preuß. Kpt. a. D.; ⚔ Linz 26. Juli 1814 mit Maria Angelina Gfin und Herrin von Salburg, * Linz 1. Okt. 1792, † Kochanietz 4. Juli 1878, Herrin auf Roschowitz und Militsch, Kr. Kosel, Preuß.-Schlesien, und auf Salaberg, NÖsterr., StkrD.

Söhne: 1. † Joseph Maria Richard Arthur, * Linz 23. Juli 1815, † das. 27. Jan. 1905; folgte seinem Großvatersbrudersson, dem 14. Febr. 1865 † Gfn Christoph, in der Hschaft Sprinzenstein; ⚔ Raudnitz 30. Aug. 1841 mit Maria Gfin von Sternberg und Rudelsdorf, * Raudnitz 4. April 1824, † Linz 29. März 1896, StkrD.

Söhne: 1) Johann Joseph Maria Konrad Arthur, * Groß-Hoschütz 9. Aug. 1842, K. u. K. Km. und Rittm. a. D., EKr des Deutschen O.; ⚔ Gotschdorf 23. Okt. 1883 mit — Anna Gfin von Joner-Tettenweiß, * Passau 26. Juni 1865, StkrD. [Schloß Groß-Hoschütz.]

2) Gustav Maria Konrad Maximilian, * Groß-Hoschütz 8. Jan. 1847, K. u. K. Km. und Rittm. a. D., EKr des souv. Malt.-RrO.; ⚔ Rohrbach bei Linz 20. Okt. 1874 mit — Almerie Gfin von Schlick zu Bassano ꝛc., * Jičinoves 28. April 1856, StkrD. [Schloß Sprinzenstein und Linz.]

Söhne: (1) Franz-Rudolph Maria Arthur Maximilian, * Linz 17. April 1879, K. u. K. Km. und Lt. der Res. des Drag.-Rgts Nr. 3. [Schloß Sprinzenstein und Linz.]

(2) Maximilian Guido Raimund Maria, * Linz 17. Febr. 1881, K. u. K. Km. und Lt. der Res. des Drag.-Rgts Nr. 6; ⚔ Aschach 26. April 1904 mit — Marianne Gfin von Harrach, * Aschach a. d. D. 26. Juni 1880, StkrD (s. Goth. Hofkalender, II. Abt.). [Schloß Sprinzenstein und Linz.]

Töchter: a. Ludwiga Maria Anna Almeria Helene, * Sprinzenstein 18. Aug. 1905.

b. Anna Maria Kordula, * Sprinzenstein 22. Okt. 1906.

2. † Hermann Joseph Maria, * Linz 12. März 1817, † Wien 15. Jan. 1882, Herr auf Salaberg und Roschowitz, EKr des souv. Malt.-RrO.; ⚔ Peckau

18. Sept. 1847 mit Klothilde Freiin von Hruby und Gelenj, * .. 23. Mai 1820, † Wien 31. Dez. 1896, EStiftsD. des Kgl. bayer. St. Anna-O. in München.

Sohn: Hermann Maria Joseph, * Groß-Hoschütz 4. Dez. 1848, Herr auf Salaberg mit Odhof und Ober-Haagwald (seit 22. Jan. 1843 im Bes. der Fam.) und auf Wolfpach, NOsterr., K. u. K. Km.; ⚔ Linz 17. April 1877 mit — Karoline Maria Almeria Sophia Isabella Natalina Johanna Kasparina Laurentia Justiniana Gfin von Montfort (dei Duchi di Laurito), * Wien 5. Dez. 1850, StkrD. [Schloß Salaberg.]

Tochter: Klothilde Marie Sophie Karoline, * Kochanietz 8. Dez. 1879; ⚔ Salaberg 25. Aug. 1904 mit Wilhelm Gfn von Saurma Frhrn von und zu der Jeltsch, Fkherrn auf Tworkau.

Bruder.

† Emanuel Maria Joseph Ernst Johann Nepomuk, * Linz 30. Juni 1789, † Salaberg 15. Sept. 1850, K. K. Km. und Hptm. a. D.; ⚔ Graz 21. April 1831 mit Antonie Katharine von Gerubel, * Ischl 30. April 1802, † Wien 16. Jan. 1874.

Kinder: 1. Pauline Antonie Maria Angela, * Friedstein, Steierm., 13. März 1832, Gräfl. Herbersteinsche StiftsD. [Wien.]

2. † Ernst Johann Theodor Eberhard, * Graz 23. Jan. 1834, † Rohrbach, OOsterr., 8. Sept. 1906, K. u. K. Oberst i. R.; ⚔ Romagnano 28. März 1866 mit — Hermine Johanna Josephine dei Pavoli, * Trient 18. März 1847. [. . .]

Stackelberg.

Lutherisch.

A.

Reichsgf. d. d. Wien 16. Mai 1775 (für Otto Magnus). — Besitz: Das (infolge Testaments des Gfn Gustav im Jahre 1851 gestiftete) Majorat Alt- und Neu-Isenhof mit Kochtel und Errikes, Estland. — Erste Aufn. 1844.

(S. Jahrg. 1896, S. 1093; neuere Nachrichten über den Personalbestand fehlen.)

B.

Im Mannesstamme erloschen.

Reichsgf. d. d. Wien 31. Mai 1786 (für Reinhold Johann).

(S. Jahrg. 1896, S. 1094; neuere Nachrichten über den Personalbestand fehlen.)

Stainach

(des Stammes Monisell).

Katholisch. — Erbländ.-österr. Gf. d. d. Wien 14. Mai 1757 (von der Kaiserin Maria Theresia für die Familie Stainach); erbländ.-österr. Übertragung des Gfnstandes, Namens und Wappens d. d. Wien 7. Febr. 1767 (durch die Kaiserin Maria Theresia, auf Karl von Monisell, Adoptivsohn des Maximilian Guidobald Gfn von und zu Stainach); Ldmann von Steiermark 1770. — Erste Aufn. 1837.

(S. Jahrg. 1905, S. 842; neuere Nachrichten fehlen.)

Stainlein-Saalenstein.

Evangelisch. — Bayer. Adel und Frhr. 27. Sept. (immatrikuliert 13. Okt.) 1815; bayer. Gf. mit dem Prädikat „vom Saalenstein" d. d. Villa Colombella (Perugia) 28. Mai (immatrikuliert 23. Sept.) 1830; ungar. Prävalierung des Gfnstandes 1842. — Erste Aufn. 1837.

(S. Jahrg. 1903, S. 838; neuere Nachrichten fehlen.)

Starhemberg.

Katholisch. — Rotwachsfreiheit d. d. Neustadt am Samstag vor St. Margaretentag 1467; erbländ.-österr. Wappenbesserung mit dem der Schaunberg d. d. Augsburg 23. Juli 1559; Reichsgf. d. d. Wien 3. März 1643; böhm. Inkolat 4. Aug. 1667; Erbldmarschall von beiden Österreich 11. März 1717; ungar. Indigenat 1723 (s. Jahrg. 1875, S. 855). — Erste Aufn. 1826.

I. (Fürstliche) Linie.

(S. Goth. Hofkalender, II. Abteilung.)

II. Linie.

† Anton Gundaccar Graf von Starhemberg, * . ., † . . 12. Jan. 1851, Herr auf Köpösd, Kom. Neutra, auf Somos-Ujfalu und Nagy-Oroszy, Kom. Neograd, K. K. Km. und Rittm. a. D.; ⚔ . . 1816 mit Barbara Gfin Des Fours-Walderode, * . . 21. Dez. 1789, † . . 23. Sept. 1869, StkrD.

Kinder: 1. † Stephan, * . . 25. Juni 1817, † Köpösd 9. Sept. 1900, K. u. K. Km. und Olt. a. D.; ⚔ . . 23. März 1863 mit Wilhelmine von Vojnits de Baisa, * . . 23. Juni 1841, † . . 1. Dez. 1873.

Söhne: 1) † Guido Rüdiger, * . . 10. Jan. 1864, † Wien 1. Juni 1905.

2) Stephan Theodor, * . . 10. Juni 1870; ⚔ I) . . 2. Jan. 1898 mit Alexandrine Emma Flesch, * Brünn 2. Febr. 1877 (kath.), † Köpösd 7. Juni 1902; II) Berlin 17. Mai 1907 mit — Else verw. Mosler, geb. Becker, * . . . [Rappenhagen, Pomm.]

Tochter 1r Ehe: Margit Amelie, * . . 24. Nov. 1898.

2. † Amalia, * . . 4. Juli 1818, † Köpösd 29. Okt. 1905; ⚔ . . 6. Jan. 1839 mit Lucius von Cary-Tarbeven, K. u. K. Oberstlt. a. D.

(von Starzenice-) Starzeński.

Katholisch. — Großpolnischer Uradel; galiz. Gf. d. d. Wien 1. Dez. 1780 (Diplom d. d. Wien 20. Sept. 1781 für die Brüder Matthias — I. Linie — und Peter — II. Linie) — Erste Aufn. 1862; Beschreibung des Wappens (Mzura) und geschichtl. Notiz im Jahrg. 1895, S. 1067.

I. Linie.

† Matthias Graf (Mzura) von Starzenice-Starzeński, * Iłowiec 24. Febr. 1717, † Olejów 28. Nov. 1787, Herr auf Strabla ꝛc., Starost von Bransk Bielsk, Goniądz und Mogielnica, Oberst einer Kron-Panzerfahne ꝛc.; ⚔ Lemberg 20. Febr. 1756 mit Angela von Trembińska, * Pszary 11. Mai 1739, † Warschau 19. April 1801, Herrin auf Nowosiółki, Laszki und Zenków.

Söhne [preuß. Anerkennung des Gfnstandes laut Reskr. der Reg. in Bialystok vom 7. Dez. 1799]:

1. † Michael Hieronym, * Warschau 29. Sept. 1755, † Olejów . . 1816

Herr auf Strabla ꝛc., Staroſt von Brańsk, Oberſt im Kronheere, Marſchall des Kr. Białystok; ⚔ . . 177 . mit Anna Barbara von Kuczyńska, * .. 175 ., † . . 18 .., Herrin auf Knezyn ꝛc.

Söhne: 1) † Joſeph, * . . 1780, † Warſchau . . 1831, Herr auf Pietkowo ꝛc., Podlachien [Anerkennung des Gnſtandes durch die Senatsdeputation des Kgr. Polen vom 19. Okt. 1819]; ⚔ I) . . 5. Sept. 1805 mit Theophila von Morawska, * . . 17 .., † Warſchau 14. Sept. 1828 (geſch. 5. Sept. 1808; wiederverm. I) Graz 3. März 1809 mit Dominik Fſtn Radziwiłł, Hzg von Nieśwież und Olyka, † Lautrach bei Metz 11. Nov. 1813, Kaiſ. franz. Oberſten; II) . . 181 . mit Alexander Gfn [nachmal. Fſtn] Czerniszew, † . . 8. Juni 1857, Kaiſ. ruſſ. Gen. der Kav.); II) . . 1814 mit Karoline verw. von Szczepanowska, geb. von Bemkin, * . . 17 .., † Białystok . . 1863.

Söhne: a) 1r Ehe: (1) † Alexander Dominik, * Graz 29. Febr. 1808, † . . 10. Okt. 1859 [als Sohn des obengen. Fſtn Dominik Radziwiłł von der Vdesſtelle in Graz legitimiert 24. Okt. 1822 (ſ. Goth. Hofkalender, III. Abt., Artikel Radziwiłł B. Galiziſches Haus)].

— b) 2r Ehe: (2) † Kaſimir Ladislaus, * . . 1816, † Warſchau 24. März 1899, Herr auf Pietków und Lukawica, Kr. Łomża, Kaiſ. ruſſ. Khr und OZeremonienm. [ruſſ. Anerkennung des Gnſtandes s. d. 30 Nov. 1846]; ⚔ Warſchau . . 1832 mit Sophie Gfin Ożarowska, * . . 1825, † Warſchau 18. Mai 1898.

Tochter: Anna Gabriele, * . . 1845; ⚔ . . 186 . mit Joſeph von Komar, † Poniemunie 5. Juni 1886, Herrn auf Poniemunie und Czanosz, Kaiſ. ruſſ. Staatsrat. [. . .]

(3) † Konſtantin Michael, * . . 1818, † Nowydwór 10. Nov. 1884, Herr auf Nowydwór, Podlachien [ruſſ. Anerkennung des Gnſtandes s. d. 30. Nov. 1846]; ⚔ Warſchau . . 184 . mit — Eliſabeth Gfin Ożarowska, * . . 182 ., Schweſter ſeiner Schwägerin. [Warſchau.]

Kinder: a. Adam, * . . 184 .., Herr auf Honorata, Podolien; ⚔ I) Warſchau . . Juni 1883 mit Hedwig Gfin Koniker, * Dominikow . . 1861, † . . 25. Jan. 1890, Herrin auf Honorata; II) . . Sept. 1892 mit — Emilie verw. von Trembicka, geb. von Trembicka, * Kurowice . . 1845. [Honorata bei Birzuta, Podolien.]

Kinder 1r Ehe: a) Michael, * Honorata 29. Sept. 1884. [. . .]
b) Olga, * Honorata . . 1886.
c) Irene, * . . 1888.
d) Hedwig, * . . Jan. 1890.

b. Sophie, * . . 1859; ⚔ . . 1887 mit Marcelli von Ursyn-Niemcewiez. [. . .]

c. Marie Luiſe, * . . 1860; ⚔ Nowydwór . . 1899 mit Eduard von Szezuka. [. . .]

2) † Matthias Ignaz, * Strabla . . 1789, † daſ. 1845, Herr auf Strabla [Anerkennung des Gnſtandes durch die Senatsdeputation des Kgr. Polen vom 19. Okt 1819]; ⚔ . . 1812 mit Maria Gfin Baworowska * . . 1794, † Warſchau . . 1876, Herrin auf Groß- und Klein-Hnilice, Galizien.

Sohn: † Viktor, * Strabla 26. Sept. 1826, † St. Petersburg 13. Juni 1882, Herr auf Strabla mit Niedwodnica, Kaiſ. ruſſ. Off., Adelsmarſchall des Gouvts Grodno [ruſſ. Anerkennung des Gnſtandes d. d . . 1853]; ⚔ Wien . . 1853 mit Marie Aurore de Bezzi gen. Baleſi, * Malaga . . 1833, † Dukla 31. Mai 1875.

Kinder: a. Viktor, * Wien 12. Aug. 1854, Herr auf Strabla mit Niewodnica, Podlachien, Kaiſ. ruſſ. Khr und Lt. a. D.; ⚔ Krakau 22. Juni 1886 mit — Maria Suſanne von Benisławska, * Wilna 19. Febr. 1869. [Komarowsczyzna, Litauen.]

Söhne: a) Matthias Michael Hieronymus Kaſimir Viktor Marian Ignaz, * Komarowsczyzna 30. Juli 1887.

b) Michael Kleofas Auguſt Marian, * Komarowsczyzna 14. April 1889.
c) Felix Anton Maria, * Komarowsczyzna 21. Febr. 1897.

b. Moritz, * Strabla 12. Okt. 1855; ✕ . . mit — Anna von Strelau, * . . . [New York.]

c. Marian Caſimir, * Bobrujsko, Gouvt Minsk, 4. Jan. 1865; ✕ Warſchau 17. Nov. 1890 mit — Alexandra Maria Saturna von Lasocki, * Warſchau 29. Nov. 1868. [Ruda, Gouvt Warſchau, und Warſchau.]
Kinder: a) Viktor Caſimir Maria, * Riga 20. Sept. 1891.
b) Gabriele Nathalie Maria, * Warſchau 8. Aug. 1894.
c) Nathalie Maria, * Warſchau 28. Dez. 1897.

d. Sophie Luiſe Albertine Maria, * Woroneſch 6. Okt. 1866. [Ruda.]

e. Adam-Georg, * Krakau 12. Jan. 1872, K. K. Statth.-Konzipiſt. [Lemberg.]

f. Alexander Maria, * Dukla 7. Okt. 1874, Dr. jur. [Wien.]

2. † Stanislaus Ludwig Johann, * Warſchau 12. Mai 1761, † Ostrów 28. März 1812, Herr auf Czyżów ꝛc., Staroſt von Mogielnica; ✕ Wiśniowczyk 2. Jan. 1785 mit Pelagia Gfin Bąkowska, * Wiśniowczyk 14. Febr. 1766, † Tarnopol 28. Mai 1842.

Sohn: † Leopold Ludwig, * Pſary 27. Aug. 1787, † Lemberg 19. März 1860, Herr auf Mogielnica ꝛc., poln.-franz. Off.; ✕ I) Jaśniszcze 18. Mai 1809 mit Marianne von Czosnowska, * Kutyszcze 2. Nov. 1788, † daſ. 10. Juni 1831; II) Zalośce 10. Juli 1839 mit Maria verw. von Rudnicka, geb. Turkuł, * Mszaniec 8. Sept. 1797, † Lemberg 15. Juni 1859.

Sohn 1r Ehe: † Joſeph Stanislaus Heinrich, * Mogielnica 19. März 1810, † daſ. 29. Nov. 1865, Herr auf Mogielnica ꝛc., poln. Off.; ✕ I) Laskowce 8. Mai 1834 mit Angela Julie von Omelany-Gromnicka, * Laskowce 11. März 1817, † Breslau 28. März 1838, Herrin auf Jajkowice, Tudorów und Baczów; II) Lemberg 26. Nov. 1842 mit Erneſtine von Kicka, * Wien 15. Febr. 1820, † Delatyn 14. Dez. 1883.

Söhne: a) 1r Ehe: a. † Leopold Eugen, * Tarnopol 13. Dez. 1835, † Podkamień 26. Aug. 1904, Herr auf Jajkowice ꝛc.; ✕ Lemberg 28. April 1854 mit — Leontine Gfin Baworowska, * Lemberg 17. Sept. 1837, Herrin auf Podkamień, Jachlusz und Fraga, Bez. Rohatyn. [Podkamień.]
Söhne: a) Heinrich, * Lemberg 16. März 1856, K. u. K. Km. und Olt. a. D., ERr des ſouv. Malt.-RrO.; ✕ Lemberg 15. Mai 1883 mit — Sophie verw. Gfin von Grodków-Los, geb. Gfin Gołuchowska, * Lemberg 23. Nov. 1850, Herrin auf Hnizdyczów, Wolica und Lówczyce, Kr. Zydaczów, StkrD. [Lówczyce, Galizien.]
b) Leonhard, * Lemberg 27. Dez. 1857, K. u. K. Km. und a. o. G. u. b. M., ERr des ſouv. Malt.-RrO.; ✕ Bukareſt 26. Jan. 1892 mit — Genoveva Bibesco, * Mogosvai, Rumänien, 29. Mai 1869. [. . .]
Kinder: (a) Helene, * Konſtantinopel 10. Jan. 1894.
(b) Leopold, * im Haag 25. Nov. 1898.

— b) 2r Ehe: b. † Edmund Joſeph Juſtin, * Lemberg 26. Sept. 1844, † Bad Nauheim 25. Juli 1900, Herr auf Mogielnica; ✕ I) Romaszówka 24. Mai 1868 mit Pauline Freiin von Heydel, * Lemberg 1. Jan. 1848, † daſ. 4. März 1876, Herrn auf Luka, Galizien; II) Zaleszczyki 11. Juli 1881 mit — Bronislawa von Siborowicz, * Stryj 15. Aug. 1855. [Lemberg.]
Söhne: a) 1r Ehe: a) Joſeph Ernſt Leopold, * Lemberg 6. Juli 1869, Prieſter der Geſellſchaft Jeſu. [St. Andrä im Lavanttal.]
b) Adam Eduard Stanislaus, * Lemberg 6. März 1872, Herr auf Mogielnica, Bez. Trembowla, Płaza, und Oblaszki, Bez. Chrzanow;

⚔ Krakau 29. April 1899 mit — Marie Gfin Granow-Wodzicka, * Krakau 14. Mai 1879. [Płaza, Post Chrzanow, Galizien.]
Söhne: (a) Anton Edmund Maria Adam, * Krakau 14. März 1900. (b) Paul Georg Maria Adam, * Płaza 27. Nov. 1901.

— b) 2r Ehe: c) † Bronislaus Edmund, * Mogielnica 21. Jan. 1883, † Krakau 23. Okt. 1907; ⚔ Zdakow 29. Juni 1907 mit — Sophie von Trzecieska, * Zdakow 12. Okt. 1889. [. . .]

3. † Franz Xaver, * . . 176., † . . 1804, Herr auf Olejów ꝛc.; ⚔ . . 180. mit Maria Anna Prżssin Jabłonowska, * . . 1782. † . . 1837 (wiederverm. . . 1809 mit Alexander Gfn Starzeński, † . . 19. Dez. 1828, Herrn auf Gdyczyna).
Sohn: † Michael, * . . 1802, † . . 1860, Herr auf Olejów ꝛc.; ⚔ . . 1828 mit Gabriele Gfin Starzeńska, * . . 1810, † . . 15. Febr. 1894, K. u. K. PD.
Sohn: † Julius, * . . 1832, † Strussów 18. Febr. 1889, Herr auf Bieniawa, Kr. Podhajce, und Słowita, Kr. Złoczów, Galizien; ⚔ . . 1869 mit — Stephanie Jázwinska, * . . 1850. [Krakau.]

4. † Adam, * . . 176., † . . 1826, Herr auf Krystynopol ꝛc., K. K. . . a. D.; ⚔ . . 179. mit Konstanze von Jundziłł, * . . 17 . ., † . . 18 . . .
Sohn: † Alexander, * . . 1796, † . . 6. Mai 1831, Herr auf Krystynopol und Strzyżów, Russ.-Polen, K. K. Km.; ⚔ Lemberg . . 1816 mit Karoline Gfin Potocka, * . . 1799, † Tours 27. Sept. 1875 (gesch. 1827; wiederverm. . . 182. mit Heinrich von Nakwaski, † Tours 22. März 1876).
Sohn: Franz Ferdinand, * Lemberg . . 1817, Herr auf Sasów, Czyżów und Inowicz, Galizien, und auf Strzyżów, Russ.-Polen, K. u. K. Km. und Rittm. a. D.; ⚔ I) . . 1841 mit Sophie Prżssin Czetwertyńska, * . . 1823, † . . 185., StkrD.; II) . . 185. mit — Maria verw. von Chrzanowska, geb. von Czarnecka, * . . 18 . . . [Paris.]
Töchter: a. Karoline, * . . 184., im Visitinnenkloster in Versailles. b. Sophie, * . . 18 . ., Herrin auf Strzyżów, Russ.-Polen; ⚔ Tours 20. April 1875 mit Ludwig von Skarzyński, conte romano, Herrn auf Miłobędzin ꝛc. [. . .]

II. Linie.

(S. Jahrg. 1903, S. 842; neuere Nachrichten über den Personalbestand fehlen.)

Steinberg*.

Lutherisch. — Niedersächsischer Uradel, der mit Conrad von Steinberg 1180 zuerst urkundlich erscheint; preuß. Gf nach dem Rechte der Erstgeburt und am Fideikommiß Brüggen d. d. Charlottenburg 5. Mai 1888 (für Ernst Harry Adolf Ferdinand Friedrich von Steinberg). — Besitz: Das Fideikommiß Brüggen mit Brüggen (400 ha), Wispenstein (498 ha) und Hörsum (142 ha) in den Kr. Alfeld und Gronau, Prov. Hannover, woran seit 31. Jan. 1868 ein erbl. Sitz im preuß. Herrenhause. — Erste Aufn., Beschreibung des Wappens im Jahrg. 1902, S. 838.

Ernst Harry Adolf Ferdinand Friedrich 1. Graf von Steinberg, * Hannover 8. Aug. 1848, Fkherr und erbl. Mitgl. des preuß. Herrenh., Herr auf Meimerhausen (180 ha), Almstedt (112 ha), Harbarusen (168 ha) und Sellenstedt (173 ha), Kr. Alfeld, auf Salzdetfurth (215 ha), Kr. Marienburg, sämtlich Prov. Hannover, auf Bodenburg (565 ha) und Düsternthal (254 ha), Kr. Gandersheim, Braunschweig, Kgl. preuß. Khr und Rittm. a. D., RRr des Joh.-O.; ⚔ Hannover 21. Okt. 1884 mit — Johanna Dorothea Amalia von Hesberg, * Cassel 19. Sept. 1856. [Schloß Brüggen a. d. Leine.]

Töchter, von Steinberg: 1. Jutta Charlotte Juliane Marie Theresina, * Brüggen 20. Nov. 1885; ⚔ das. 6. Dez. 1905 mit Dr. jur. Burghard

Frhrn von Cramm, Herrn auf Nettlingen und Dingelbe, Hzgl. braunschw. Kjkr, Kgl. preuß. Lt. der Res. des 1. GUl.-Rgts, ERr des Joh.-O. [Nettlingen, Kr. Marienburg.]
2. Gisela Elfriede Ebba Luise, * Brüggen 26. Okt. 1891.

Sternberg.

Katholisch. — Böhmischer Uradel.

A. Böhmisches Haus.

Reichsgf. unter Bestätigung und Erneuerung des alten Gfnstandes d. d. Wien 24. Dez. 1661 (für sämtliche Nachkommen des † Zdenko und des † Alexis von Sternberg); mährisches Inkolat im Herrenstande 30. Jan. 1736; erbl. Mitgl. des Herrenh. des österr. Reichsrats 18. April 1861. — Besitz: a) Die Fideikommisse Zásmuk, Bez. Kolin, und Castolowitz, Bez. Reichenau (beide gestiftet — laut Kais. Konsens vom 21. Jan. 1701 — am 4. Sept. 1703), Böhmen; b) ein Sekundogenitur-Geldfideikommiß im Betrage von 130 000 Gulden mit dem Hause am Hradschin in Prag (gestiftet am 14. Juni 1731). — Erste Aufn. 1825.

† Leopold Graf von Sternberg, * . . 24. Sept. 1770, † . . 18. Febr. 1856, Fkherr, K. K. Km.; ⚔ . . 14. Mai 1799 mit Karoline Gfin von Walsegg, * . . 19. Jan. 1781, † Wien 2. Juni 1857, StkrD.

Söhne: 1. † † Jaroslaw, * . . 11. Febr. 1809, † Prag 18. Juli 1874, Fkherr ꝛc., K. u. K. Major a. D.; ⚔ . . 28. April 1835 mit Eleonore Freiin von Orczy, * . . 16. Mai 1811, † . . 20. Dez. 1865, K. u. K. PD. und StkrD.

Tochter: Rosa Karoline, * Gyöngyös 16. März 1836, K. u. K. PD. und StkrD.; ⚔ I) Zásmuk 30. Okt. 1859 mit Karl Fstn zu Hohenlohe-Bartenstein-Bartenstein, † . . 23. Mai 1877, K. u. K. Rittm. a. D.; II) Politschan 9. Mai 1881 mit Leopold Pr. von Croÿ, † Wien 15. Aug. 1894, K. u. K. Gen. der Kav. a. D. [Wien.]

2. † Leopold, * . . 22. Dez. 1811, † Raitz, Mähren, 21. Sept. 1899, Fkherr ꝛc., Herr auf Malenowitz und Pohořelić, Mähren, Roth-Hradek und Skalitz, Böhmen, K. u. K. Km., GRat und Gen. der Kav. a. D., Rr des O. v. GVließ; ⚔ Wien 4. Aug. 1863 mit Luise Przssin zu Hohenlohe-Bartenstein-Jagstberg, * . . 21. Aug. 1840, † Pohořelić 16. Jan. 1873, K. u. K. PD. und StkrD.

Kinder: 1) Leopold Albert Maria Heinrich Karl Borromäus, * Pohořelić 22. Okt. 1865, Fkherr und erbl. Mitgl. des Herrenh. des österr. Reichsrats, Herr auf Malenowitz (10 048 Joch), Pohořelić (996 Joch), Bez. Hradisch, Mähren, Roth-Hradek, Cirkwitz und Skalitz, Bez. Kolin, und Serowitz, Bez. Pilgram, Böhmen, K. u. K. Km.; ⚔ Wien 20. Juli 1895 mit — Franziska Gfin Larisch von Moennich, * Freistadt 2. Sept. 1873, K. u. K. PD. und StkrD. [Castolowitz.]

Kinder: (1) Leopold Franz Heinrich Felix Maria, * Castolowitz 21. Mai 1896.
(2) Franziska Rosa Maria, * Wien 6. März 1899.
(3) Jaroslav Heinrich Zdenko, * Wien 11. April 1900.
(4) Franz Philipp Leo, * Castolowitz 16. Juli 1901.
(5) Adam Rudolf Adalbert, * Wien 15. April 1903.

2) Adalbert Wenceslaus Heinrich Leopold Maria, * Pohořelić 14. Jan. 1868, K. K. Lt. im n. a. Stande der Ldw. [. . .]

3) Eleonore Marie Henriette Aloysia, * Pohořelić 8. Jan. 1873, K. u. K. PD. und StkrD.; ⚔ I) Wien 31. Aug. 1891 mit Hugo Fstn und Altgfn zu Salm-Reifferscheidt-Raitz, † Raitz 31. Dez. 1903; II) Wien 10. Okt. 1907 mit Alexander Gfn van der Straten-Ponthoz, K. u. K. Lt. der Res. des Drag.-Rgts Nr. 6. [Wien.]

3. † Zdenko, * . . 13. Juni 1813, † Wien 9. März 1900, Herr auf Radnic mit Darowa, Kr. Pilsen, Böhmisch-Sternberg mit Jemnist und Popovic, Kr. Tabor, Böhmen, K. u. K. Km., EKr des souv. Malt.-KrD.; ⚔ . . 17. Juli 1845 mit Therese Gfin von Stadion-Thannhausen, * . . 3. Febr. 1819, † Wien 2. Febr. 1873, K. u. K. PD. und StkrD.
Kinder: 1) Zdenka Karoline Kunigunde Leopoldine Maria, * Wien 16. April 1846, K. u. K. PD. und StkrD.; ⚔ Brezina 13. Sept. 1875 mit Karl Gfn Schönborn (vom Böhmischen Ast; s. Goth. Hofkalender, II. Abt.). [Prag.]
2) Kunigunde, * Prag 13. März 1847, Herrin auf Krzimic, K. u. K. PD. und StkrD.; ⚔ Wien 19. Jan. 1870 mit Franz Pr. von Lobkowitz, † Prag 24. Aug. 1898, K. u. K. Rittm. a. D. [Krzimic und Prag.]
3) † Aloys, * . . 13. Nov. 1850, † Jemnist 31. Mai 1907, K. u. K. Km.
4) Philipp, * . . 13. Aug. 1852, Herr auf Chotysan mit Bilkovic, K. u. K. Km.; ⚔ Wien 1. Mai 1884 mit — Karoline Gfin von Thurn-Valsássina-Como-Vercelli, * Bleiburg 5. Okt. 1863, StkrD. [Jemnist, Böhmen, und Wien.]
Kinder: (1) Georg Douglas Albert Damasus, * Prag 10. Dez. 1888.
(2) Marie Gabrielle Therese Pauline, * Jemnist 7. Sept. 1890.
5) Karoline, * . . 18. Aug. 1856, ED. des Hzgl. Savoyenschen Damenstifts in Wien. [. . .]

B. Schlesisches Haus: Sternberg und Rudelsdorf.

Böhm. Frhr. d. d. Wien 28. Aug. 1698; böhm. Gf. d. d. Wien 8. Nov. 1719 (für Konrad Frhrn von Sternberg).

† Konrad Graf von Sternberg und Rudelsdorf, * . . 17. April 1798, † Raudnitz 27. Okt. 1860, Herr auf Raudnitz; ⚔ . . 22. Juli 1823 mit Eugenie verw. Gfin Henckel von Donnersmarck, geb. Gfin Wengersky, * . . April 1790, † . . 16. Aug. 1858.
Kinder: 1. † Konrad, * . . 6. Juli 1825, † Raudnitz 2. Sept. 1876, Herr auf Raudnitz mit Raschdorf, Kr. Frankenstein (nunmehr verkauft) K. u. K. Km. und Rittm. a. D., EKr des souv. Malt.-KrD.; ⚔ Ischl 6. Febr. 1860 mit — Karoline Gfin von Sickingen-Hohenburg, * . . 5. Febr. 1835, StkrD. [. . .]
2. Anna, * . . 7. April 1831; ⚔ . . mit . . Wichmann. [Breslau.]

Brüder.

1. † Hermann Traugott, * Alt-Rotwasser 2. Aug. 1803, † Salzburg 2. Sept. 1849, K. K. Km. und Major a. D.; ⚔ Fügen 14. Mai 1832 mit Antonia Gfin von Dönhoff, * Fügen 1. Juni 1806, † das. 21. Jan. 1888, StkrD.
Söhne: 1) † Ludwig Anton Jaroslaw Maria, * Fügen 3. Febr. 1833, † Innsbruck 4. Febr. 1902, Hzgl. sachsen-cob. und goth. Hofjägerm. z. D.; ⚔ Gran 1. Sept. 1869 mit Rosa Josephine Georgine Albertine Andrássy de Egyházpaka, * . . 29. März 1848, † Fügen 2. Okt. 1889.
Kinder: (1) Ludwig Joseph Karl, * Scharnitz, Tirol, 7. Juli 1870. [. . .]
(2) Maria Rosa Valerie Georgine Kamilla, * Scharnitz 26. Okt. 1872; ⚔ Innsbruck 25. Mai 1891 mit Anton Gfn Barbo von Waxenstain, K. u. K. Km. [Kroisenbach.]
(3) Joseph Mar Hermann Georg, * Nieder-Wallsee 31. Dez. 1873, K. u. K. Okt. im Inf.-Rgt Nr. 32; ⚔ Gran 11. Febr. 1899 mit — Bertha Wilhelmine Franziska Frey von Késmárk, * Gran, Ungarn, 6. März 1879. [Budapest.]
Kinder: a. Josef Franz Ludwig Anton Jaroslaw, * Budapest 26. Nov. 1901.
b. Rosa Wilhelmine Adalberta Maria, * Budapest 5. Febr. 1904.

(4) Armin Anton Jaroslaw, * Nieder-Wallsee 23. Jan. 1875. [. . .]
(5) Maria Albertine, * Fügen 9. Dez. 1877; ⚔ Stams, Tirol, 10. Sept. 1900 mit Johann Wenzel Frhrn von Sternbach, K. u. K. Lt. a. D. [. . .]
(6) Helene Kamilla Maria, } Zwillinge, * Fügen 23. Jan. 1879.
(7) Alice Luise Antonie, }
(8) Anton, * Fügen 25. Sept. 1889.

2) † Günther Philipp, * . . 12. Sept. 1835, † . . 4. Sept. 1901; ⚔ Fügen 12. Aug. 1872 mit Johanna Rainer, * . . 21. Mai 1835, † . . 13. Jan. 1882.
Tochter: Klara, * Innsbruck 16. April 1878. [. . .]

2. † Karl Traugott, * . . 28. Mai 1808, † Tetschen 29. Sept. 1887; ⚔ . . 27. Jan. 1835 mit Franziska verw. Freifrau Sobeck von Kornitz, geb. Gfin von Falkenhayn, * . . 28. Aug. 1805, † . . 21. Sept. 1870, StkrD.
Kinder: 1) † Jaroslaw, * . . 5. März 1836, † . . 16. Okt. 1872, K. u. K. OLt. a. D.; ⚔ . . 16. Juli 1864 mit — Josephine Freiin von Skal und Groß-Ellguth, * . . 24. Aug. 1842 (wiederverm. . . 1. Febr. 1875 mit Julius Dittrich, K. u. K. Hptm. a. D. [Graz]).
Kinder: (1) Viktor, * Venedig 11. Aug. 1865, K. u. K. Km. und Hptm. im Ldw.-Inf.-Rgt Nr. 15; ⚔ . . 19. Sept. 1898 mit — Anna Anreither, * . . 25. März 1875. [Troppau.]
(2) Jaroslaw, * . . 16. Febr. 1867, Postbeamter; ⚔ . . mit — Melanie Bielek, * . . . [Klosterneuburg bei Wien.]
Kinder: a. Jaroslaw, * . . 26. Jan. 1899.
b. Hildegard, * . . 26. Sept. 1900.
(3) Marietta, * . . 29. April 1868, unter dem Namen Hildegard im Kloster zum göttlichen Heiland in Wien.
(4) Philippine, * . . 11. Aug. 1869, im Kloster zum göttlichen Heiland in Znaim.

2) Anna, * . . 11. Juni 1846; ⚔ . . 22. April 1873 mit Dr. jur. Wladimir Pauspertl Wladyk von Drachenthal, K. K. Ldger.-Adjunkten in Troppau.

Stillfried und Rattonitz (Stillfried-Mettich).

Schlesischer Uradel; böhm. Frhr. d. d. Linz 29. Dez. 1680. — Erste Aufn. 1833. Vgl. auch den gleichnamigen Artikel im Taschenbuch der Freiherrl. Häuser.

A. (Lutherisch und katholisch.)

Reichsgf. d. d. Wien 18. Sept. 1792; preuß. Gf. d. d. Berlin 24. Mai 1794.

† Johann Joseph Graf von Stillfried und Rattonitz, * Neurode 1. Juli 1759 (kath.), † Cudova 23. Okt. 1805, Herr auf Neurode, Deutsch-Tscherbeney und Ludwigsdorf, Gfschaft Glatz, Baukau, Falkenau und Striegendorf, Schlesien, Nachod und Altenbuch, Böhmen, Kgl. preuß. Khr und Hptm. a. D.; ⚔ Scharfeneck 5. Aug. 1789 mit Elisabeth Gfin von Götzen, * Scharfeneck 4. Nov. 1765 (luth.), † Neurode 8. Dez. 1802.

Söhne: 1. † Ludwig, * Glatz 6. Juni 1790 (kath.), † Potsdam 16. Okt. 1865, Kgl. preuß. Gen.-Major z. D.; ⚔ Lipten 30. Dez. 1829 mit Luise Freiin von Thermo, * Lipten 19. Dez. 1806 (evang.), † Berlin 26. Jan. 1892.
Kinder: 1) † Heinrich Georg, * Saarlouis 16. April 1834 (kath.), † (gefallen bei) Gravelotte 18. Aug. 1870, Kgl. preuß. Hptm. und Komp.-Chef im Jägerbat. Nr. 8; ⚔ Görlitz 8. Okt. 1861 mit — Marie Gfin von Reichenbach, * Mainz 12. Aug. 1843 (luth.). [Berlin.]
Sohn (luth.): Georg Harry, * Wetzlar 29. Okt. 1867, Kgl. preuß. Hptm.

und Komp.-Chef im GGren.-Rgt Nr. 4; ⚔ Berlin 27. Febr. 1904 mit — Marie-Erika Burggfin und Gfin zu Dohna-Schlodien, * Berlin 24. Mai 1878. [Berlin.]

Kinder: a. Marie-Alexandrine Adolfine Erika Christa, * Naumburg a. d. S. 24. Dez. 1904.

b. Friedrich Heinrich Christoph Georg Rudolf Alexander, * Naumburg a. d. S. 11. Aug. 1906.

2) Luise Maria Anna, * Saarlouis 17. Febr. 1837 (evang.); ⚔ München 26. Sept. 1874 mit Henry W. Tweed, † Bristow 26. Jan. 1892, Md [London.]

3) Georg Ludwig Gustav, * Mainz 29. Aug. 1839 (kath.), Kgl. preuß. Hptm. a. D. [Berlin.]

4) † Maria Anna, * Mainz 11. März 1846 (evang.), † Berlin 14. Mai 1907; ⚔ Wiesbaden 25. Nov. 1886 mit Bernhard von Jagow, Herrn auf Calberwisch, Altmark, Kgl. preuß. Major a. D.

2. † Wilhelm, * . . 25. Juli 1794 (kath.), † Tarnowitz 5. Juni 1852, Kgl. preuß. Hptm. a. D.; ⚔ . . 20. Nov. 1832 mit Franziska (Fanny) Romana Padiera, * Tarnowitz 10. März 1815, † . . 24. Jan. 1881.

Söhne: 1) † Wilhelm, * . . 18. Juli 1834 (luth.), † Hirschberg, Schles., 28. Dez. 1878, Kgl. preuß. Major z. D.; ⚔ Hirschberg 3. Okt. 1867 mit — Helene Gfin von Balleſtrem, * Nikoline 20. Mai 1846 (kath.). [Zugmantel, Österr.-Schles.]

Sohn (kath.): Felix Alexander Georg Rudolf Alfons, * Neiße 18. Aug. 1871, Kais. deutscher OLt. a. D. [Berlin.]

2) † Georg Wilhelm Adolf Heinrich Ludwig Raimund Leopold, * Tarnowitz 22. April 1838, † Berlin 27. Dez. 1898, Kgl. preuß. Major a. D.; ⚔ Pommerswitz 16. Juni 1868 mit Marie Alwine Julie Müller, * Kattowitz 29. März 1848, † Charlottenburg 13. Juli 1900.

Kinder: (1) Georg Wilhelm Julius Otto Max, * Neiße 17. Juli 1870, Hptm. in der Kais. Schutztruppe für Südwestafrika; ⚔ Berlin 16. Jan. 1900 mit — Hildegard Knape, * Angermünde 28. Aug. 1876. [Windhoek.]

Sohn: Georg Wilhelm, * Windhoek 9. März 1903.

(2) Wilhelm Georg Walther Julius Emil Ludwig Adelbert, * Neiße 10. Juli 1871. [Berlin.]

(3) Hildegard Fanny Dora Helene Marie Hedwig Elisabeth, * Neiße 29. Juni 1873; ⚔ Berlin 24. April 1900 mit Moritz von Denicke, Herrn auf Evensen, Kgl. preuß. OLt. a. D.

(4) Waldemar Bolko Egon Adelbert Julius Georg, * Neiße 8. April 1877, Kgl. preuß. OLt. im GGren.-Rgt Nr. 3; ⚔ Charlottenburg 19. Okt. 1907 mit — Lola Schwerin, * Sprottau 20. Mai 1885. [Charlottenburg.]

B. (Katholisch.)

Preuß. Gf. d. d. Königsberg 14. Okt. 1861, d. d. Berlin 17. Febr. und d. d. Babelsberg 4. Juli 1868 (s. Jahr. 1874, S. 841). — Besitz: a) Das im Jahre 1857 gestiftete Fideikommiß Nieder-Buchwald mit Barge (zus. 402 ha), Kr. Sagan; b) das im Jahre 1868 gestiftete Fideikommiß Silbitz mit Strachau (zus. 492 ha), Kr. Nimptsch.

† Rudolf Maria Bernhard Graf von Stillfried und Rattonitz, * Hirschberg 14. Aug. 1804, † Silbitz 9. Aug. 1882, Grand von Portugal und portug. Conde d'Alcantara (für seine Person) 25. Mai 1858, Fkherr auf Silbitz, Kgl. preuß. Khr, WGRat, OZeremonienm. und OBurghptm. der Burg Hohenzollern, ERr des souv. Malt.-RrO., Rr des Schw. AO.; ⚔ I) Brieg 4. Juni 1827 mit Maria Rosa Josepha Kunigunde von Köckritz und Friedland, * Oppeln 3. Mai 1799 (luth.), † Leipe 13. Dez. 1837; II) Wien 30. Nov. 1839 mit Gabriele Gfin von Wallis, * Prag 8. Nov. 1802, † Berlin 7. Jan.

1858, StkrD. und ED. des Kgl. bayer. Theresien-O.; III) Breslau 11. Juni 1859 mit Karoline verw. Freifrau von Wimmersberg, geb. Gfin von Mettich [preuß. Gfin von Mettich d. d. Sanssouci 24. Juli 1847 für Karoline Freiin von Wimmersberg, geb. Mohr von Ehrenfeld], * Znaim 11. Juni 1815, † Berlin 31. Mai 1865, Herrin auf Silbitz und Strachau, ED. des souv. Malt.-RrO. und des Kgl. bayer. Theresien-O.

Söhne: a) 1r Ehe: 1. † Heinrich Maria Leopold Wenceslaus Ignaz, * Hirschberg 28. Sept. 1828, † Buchwald 24. Juli 1885, Kgl. preuß. Lbstallm. und Rittm. a. D., ERr des souv. Malt.-RrO.; ⚔ Potsdam 18. Okt. 1862 mit — Marianne Gfin von Ingenheim, * Rom 17. Juli 1831, ED. des Kgl. bayer. Theresien-O. [Breslau.]

2. Georg Maria, * Leipe bei Jauer 28. Dez. 1835, Fkherr auf Nieder-Buchwald, Dr. jur., Kgl. preuß. Khr, Reg.-Rat und Hptm. a. D., ERr des souv. Malt.-RrO.; ⚔ Komorno 6. Juni 1872 mit — Sophie Auguste Karoline Ida Tillgner von Sebottendorff, * Slawentzitz 16. Mai 1843, Herrin auf Komorno (424 ha), Kr. Kosel. [Komorno.]

Kinder: 1) Maria Eleonora Ida Augusta Margareta Pia, * Breslau 27. Aug. 1879; ⚔ das. 27. Sept. 1900 mit Heinrich von Aulock, Kgl. preuß. OLt. im 1. GDrag.-Rgt. [Berlin.]

2) Karl Rudolf Maria Edward, * Breslau 4. Nov. 1880. [Breslau.]

3) Georg Mortimer Maria Franz, * Breslau 31. Mai 1882, Kgl. preuß. Ger.-Referendar. [Neurode.]

— b) 2r Ehe: 3. Franz de Paula (Paul) Maria Graf von Stillfried-Mettich [preuß. Namen- und Wappenvereinigung d. d. Berlin 20. Juni 1885, haftend am Besitz des Fideikommisses Silbitz], * Wilka, OLausitz, 5. Aug. 1842, Fkherr auf Silbitz, Kgl. preuß. Hptm. a. D., ERr des souv. Malt.-RrO.; ⚔ München 21. Juni 1868 mit Pia Gfin Schaffgotsch, * Frascati 31. Aug. 1847, † Briren 7. Juni 1893. [Schloß Silbitz bei Nimptsch.]

Kinder: 1) Maria Josepha Paulina Pia, * Berlin 27. Okt. 1870, StkrD.; ⚔ Breslau 26. Juni 1900 mit Leopold Gfn Boleslа-Koziebrodzki, K. u. K. Km., a. o. G. u. b. M. in Tanger, Marokko.

2) Rudolf Maria Aloysius, * Neiße 22. Juli 1874. [. . .]

3) Franz de Paula Maria Bernhard Heinrich Valentin, * Meran 15. Okt. 1880, Kais. deutscher Lt. z. See der Res.; ⚔ Peterwitz 22. Aug. 1904 mit — Maria Veronika Gfin Strachwitz, * Peterwitz 27. Mai 1886. [Schloß Silbitz.]

Kinder: (1) Wolfgang Maria Franz de Paula Carl Gustav Ernst, * Schönwalde 1. Juli 1905.

(2) Pia Maria Veronica, * Leipzig-Gohlis 2. Juni 1906.

Stirum, s. Limburg-Stirum.

Stockau.

Katholisch. — Österr. Gf. d. d. Wien 13. Sept. 1812. — Erste Aufn. 1835.

† Georg Graf von Stockau, * . . 6. Mai 1806, † . . 12. April 1865, Herr auf Napajedl, K. K. Major a. D.; ⚔ . . 25. Nov. 1830 mit Franziska verw. Gfin von Kesselstatt, geb. Gfin von Fünfkirchen, * . . 23. Juli 1801, † Wien 14. Mai 1870.

Söhne: 1. † Friedrich, * . . 28. Jan. 1832, † Napajedl 5. Dez. 1884, Herr auf Napajedl, K. u. K. Rittm. a. D.; ⚔ Wien 8. Sept. 1857 mit Mathilde Gfin Chorinsky, * . . 6. Juni 1837, † Pápa 17. März 1896.

Töchter: 1) Pauline, * . . 1. Sept. 1858, K. u. K. PD.; ⚔ Napajedl 25. Aug. 1881 mit Moritz Gfn von Esterházy, † Wien 12. Mai 1900, Fkherrn auf Pápa, K. u. K. Km. und GRat ꝛc. [Pápa, Ungarn, und Nordkirchen, Westf.]
2) Maria Theresia, * . . 19. Sept. 1859, Mitbes. von Napajedl; ⚔ Wien 7. Aug. 1884 mit Aristides Baltazzi, Mitbes. von Napajedl (24 080 Joch), Kr. Hradisch, Mähren.

2. † Otto, * . . 5. Okt. 1835, † . . 1. März 1890; ⚔ . . 5. Sept. 1875 mit — Marie Virginie gesch. Gfin von Saint-Julien, geb. Baltazzi, * . . 1. Dez. 1848. [. . .]

3. Georg, * . . 7. April 1837, K. u. K. Major a. D.; ⚔ Wien 2. Juli 1872 mit Eveline Baltazzi, * . . 25. Nov. 1854, † Stampfen 17. Juli 1901. [Wien.]
Töchter: 1) Franziska, * Wien 9. April 1873; ⚔ das. 11. Juni 1892 mit Siegfried Gfn von Wimpffen, Herrn auf Kainberg ꝛc. [Ercsi.]
2) Sophie, * Wien 2. Juni 1874; ⚔ Wien 26. Mai 1894 mit Gottfried Gfn von Clam-Martinitz, K. u. K. Km. und Rittm. im Ul.-Rgt Nr. 1. [Krakau.]
3) Mathilde, * Wien 27. April 1881.

Stomm.

Katholisch. — Reichsadel und Reichsfrhr. mit Wappenbesserung d. d. Wien 12. Jan. 1661 (für Peter Ignaz Stom, Kais. Rittm.); böhm. alter Herrenstand mit Wappenbestätigung d. d. Wien 26. März 1700; erbländ.-österr. Gf. d. d. Wien 20. Jan. 1781. — Erste Aufn. 1840.

† Franz Graf von Stomm, * . . 18. Febr. 1787, † Domanin 11. Juni 1849, K. K. Rittm. a. D.; ⚔ . . 15. Aug. 1812 mit Maria Gfin Berchtold, * . . 7. Aug. 1786, † . . 28. April 1873.

Söhne: 1. † Iwan Isidor Nepomuk, * . . 4. April 1819, † . . 1866; ⚔ . . 22. Febr. 1854 mit — Bertha Katharina Johanna Okolicsány de Okolictsna, * . . 26. Nov. 1833. [Gran.]
Kinder: 1) Agathe Sidonie Bartholomäa, * . . 26. Nov. 1856.
2) Irene Emilie Irma, * . . 28. Dez. 1858.
3) Ludwig Vincenz Nikolaus, * . . 1. Dez. 1859. [. . .]
4) William, * . . . [. . .]

2. † Albert Hubert Nepomuk, * . . 2. Nov. 1823, † Wien 22. Aug. 1899, K. u. K. Rittm. i. R.; ⚔ . . 23. Mai 1853 mit — Stephanie Maria Theresia Stribel von Alpenau, * . . 24. Dez. 1827. [Wien.]
Kinder: 1) Georg Maria Stephan, * . . 17. Juni 1854, K. u. K. Major im Inf.-Rgt Nr. 54 (überkompl.), Eisenb.-Linienkmdt beim 10. AKorps; ⚔ . . 29. Mai 1887 mit — Josephine Krautwald von Annau, * . . 5. Juli 1856. [Przemysl.]
Kinder: (1) Georg, * Lemberg 1. Juli 1888.
(2) Josephine, * Teschen 10. Okt. 1889.
2) Stephanie Marie Therese Albertine Aloysia, * . . 2. Sept. 1857; ⚔ . . 2. Sept. 1883 mit Adelbert (Béla) Curry. [. . .]
3) Alfred Maria Stephan, * . . 10. Jan. 1860, K. u. K. Hptm. i. R.; ⚔ Wien 28. April 1895 mit — Karla Porges von Portheim, * . . . [Stahlbad Pyrawarth, NÖsterr.]
4) Albertine Maria Stephanie Aloysia Antonia, * Prag 26. Febr. 1867.

Stosch.

Evangelisch. — Schlesischer Uradel; preuß. Gf. d. d. Berlin 6. Juli 1798. — Der durch Stiftung eines Kapitals aus den Jahren 1594 und 1784 gegründete Familienverband der Gfn und Frhrn von Stosch hält nur in längeren Zwischenräumen in Breslau Familientage ab. Vorstand und Verwalter des Vermögens: Der Geschlechtssenior, zurzeit Gf Georg, Herr auf Hartau. — Erste Aufn. 1839. Vgl. auch den gleichnamigen Artikel im Taschenbuch der Freiherrl. Häuser und Stammreihe das., Jahrg. 1894, S. 912.

† Hans Gottlieb Graf von Stosch, * Hartau 21. Okt. 1768, † Breslau 3. Febr. 1821, Herr auf Löwen, Poln.-Kessel, Hartau, Lawalde, Jany, Ober- und Nieder-Jäschkittel, Kgl. preuß. Khr, ERr des Joh.-O.; ⚔ Berlin 17. Dez. 1791 mit Friederike Gfin von Hoym, * . . 22. März 1770, † Löwen 27. Jan. 1832, StaatsD. J. M. der Kgin von Preußen.

Söhne: 1. † Georg Anton, * . . 29. Okt. 1793, † . . 3. Juli 1863, Herr auf Manze und Sadewitz, Ldschaftsdirektor der Fsttümer Breslau und Brieg, ERr des Joh.-O.; ⚔ I) . . 2. Juni 1819 mit Wilhelmine von Sauerma a. d. H. Ruppersdorf, * . . 6. Juni 1800, † . . 15. Juni 1824; II) . . 25. Okt. 1825 mit Luise von Kleist, * . . 18. Nov. 1802, † Manze 2. Mai 1855.

Söhne 2r Ehe: 1) † Albrecht, * Manze 20. Nov. 1827, † Poln.-Kessel 29. Mai 1880, Herr auf Poln.-Kessel, Kgl. preuß. Kreisrichter a. D.; ⚔ Bialokosch 27. Sept. 1865 mit Luise Freiin von Massenbach, * Pinne 23. April 1830, † Poln.-Kessel 30. Sept. 1894.

Söhne: (1) Felix Georg, * Poln.-Kessel 20. Febr. 1867, Herr auf Poln.-Kessel (1552 ha; seit 1718 im Bes. der Fam.), Kr. Grünberg, Ldesältester und Kr.-Dep., Kgl. preuß. Reg.-Assessor a. D. und Hptm. der Res. des 2. GFeldart.-Rgts; ⚔ Bessenbach 14. Juli 1892 mit — Elisabeth (Elsa) Freiin von Gemmingen-Hagenschieß, * Bessenbach 15. April 1872. [Poln.-Kessel bei Deutsch-Kessel, Schles.]

Kinder: a. Günther, * Liegnitz 29. Mai 1893.
b. Irmgard, * Liegnitz 29. Aug. 1894.
c. Hans Gottlieb Eberhard, * Bessenbach 12. Sept. 1895.
d. Henning, * Poln.-Kessel 18. Mai 1897.
e. Anita, * Poln.-Kessel 12. Jan. 1899.
f. Arno Lassel Georg Eberhard, * Poln.-Kessel 29. April 1900.

(2) Bernhard Heinrich, * Poln.-Kessel 19. Mai 1869, Kgl. preuß. OLt. a. D. [St. Louis, Missouri.]

2) † Boguslav Adolf, * . . 28. März 1830, † Breslau 5. Mai 1892, Kgl. preuß. Oberst z. D.; ⚔ . . 24. Nov. 1855 mit — Blanka Johanna Balbina Ludovika von der Lippe, * Bromberg 10. Okt. 1836. [Breslau.]

3) † Ferdinand Gotthelf, * . . 1. Sept. 1831, † . . 10. Mai 1872, Rittm. im Dienste der Ver. St. von NAm.; ⚔ . . 24. Dez. 1865 mit — Julia Thomson, * . . . [. . .]

Töchter: (1) Wilhelmine Viktoria, * . . 3. März 1871; ⚔ . . mit . . Nichols. [. . .]

(2) Leonore (Posthuma), * . . 7. Nov. 1872; ⚔ Hamburg 10. Febr. 1902 mit Edgar Speyer. [London.]

2. † Felix Heinrich Anton, * . . 18. Juni 1795, † . . 25. Juni 1871, Herr auf Hartau; ⚔ . . 15. Aug. 1829 mit Luise Agnes von Grolman a. d. H. Gosda, * . . 27. Aug. 1806, † . . 9. Aug. 1878.

Kinder: 1) Hedwig, * Hartau 19. März 1834, Diakonissin in Frankenstein, Schles.

2) Georg, * Hartau 14. März 1836, Herr auf Hartau (599 ha; seit 1721 im Bes. der Fam.), Kr. Sprottau, Dr. jur. h. c. (prom. von der Univ. Breslau), Kgl. preuß. WGRat, Kreisrichter a. D. und Major a. D., Vors. des Provinzialausschusses der Prov. Schlesien; ⚔ Hirschberg 12. April 1864

mit — Mathilde Jeannette Hentschel von Gilgenheimb, * Schmiedeberg, Schles., 24. Sept. 1840. [Hartau bei Langheinersdorf.]
Kinder: (1) Luise Mathilde Ida, * Lauban 26. Jan. 1865.
(2) Georg Friedrich Karl, * Hartau 11. Juni 1866, Kgl. preuß. OReg.-Rat und Hptm. der Res. des 1. GRgts z. F.; ⚔ I) Berlin 12. Jan. 1894 mit Freda von der Lancken-Wakenitz, * Bolderitz 22. Sept. 1870 (gesch. [. . .]; s. Taschenbuch der Freiherrl. Häuser); II) Wallwitz 17. Juli 1907 mit Luise (Lilly) Kornelie Katharina von Eichmann, * Dresden 9. Aug. 1869. [Breslau.]
(3) Elisabeth Johanna, * Hartau 26. April 1869; ⚔ das. 10. Nov. 1900 mit Otto Frhrn von Tettau, Kgl. preuß. Hptm. im Gen.-Stab d. A., überw. dem Gen.-Stab der 8. Div. [Halle a. d. S.]
(4) Albrecht Otto, * Hartau 13. Juni 1873, Kgl. preuß. OLt. im Jägerbat. Nr. 5. [Hirschberg.]

Strachwitz.

Katholisch. — Schlesischer Uradel; Geschlechts- und Wappenvereinigung zweier gleichnamiger Geschlechter d. d. Zobten 1. Dez. 1626 mit erbländ.-österr. Bestätigung d. d. Wien 20. Juli 1627; Reichs- und erbländ.-österr. Frhr. d. d. Regensburg 22. Sept. 1630; böhm. Frhr. d. d. Laxenburg 18. Mai 1726; preuß. Gf. mit dem Prädikat „von Groß-Zauche und Camminetz" d. d. Berlin 6. Juli 1798; österr. Anerkennung d. d. Wien 24. März 1799. — Am 11. Febr. 1903 ist zu Breslau der Gräfl. und Freiherrl. von Strachwitzsche Familienverband gegründet worden. Der Vorstand besteht aus acht Mitgl. unter Vorsitz des Gfn Arthur, Herrn auf Groß-Reichenau. — Erste Aufn. 1833. Vgl. auch den gleichnamigen Artikel im Taschenbuch der Freiherrl. Häuser.

I. Linie (des Ernst Joachim).

† Ernst Joachim Graf Strachwitz von Groß-Zauche und Camminetz, * . . 3. Sept. 1755, † Krawarn 5. März 1826, Freier Standesherr auf Loslau, Herr auf Kalinow, Nieder-Elgot, Dombrowka, Oberwitz und Poln.-Krawarn; ⚔ I) . . 6. Sept. 1780 mit Franziska Gfin von Nayhauß-Cormons, * . . 27. Juni 1762, † Miedar 11. Aug. 1793; II) . . 1795 mit Elisabeth verw. Hentschel von Gilgenheimb, geb. von Schimony-Schimonsky, * Ratibor 5. Aug. 1770, † . . 25. Aug. 1852, Seniorsherrin auf Stiebendorf.

Söhne: a) 1r Ehe: 1. † Hyacinth Aloys, * Kalinow 17. Sept. 1781, † Arnoldsdorf 3. Mai 1845; folgte seinem Vetter Johann Moritz im Bezuge der Geldfideikommiß-Pension des Fideikommisses Weigelsdorf (s. Freiherrl. Linie); Herr auf Alt-Stubendorf, Groß-Stein, Schimischow und Ridultau; ⚔ I) Groß-Stein 19. Juli 1803 mit Sophie Freiin von Welczeck, * . . 17. Jan. 1788, † Landeck 27. Juli 1839 (gesch. 1823; wiederverm.); II) . . 9. Nov. 1823 mit Leopoldine von Schimony-Schimonsky, * . . 29. April 1801, † . . 2. März 1833; III) . . 5. Aug. 1840 mit Eleonore Gfin von Oppersdorff, * . . 3. April 1814, † München 10. Sept. 1866.

Kinder: a) 1r Ehe: 1) † Hyacinth Ernst, * . . 15. Febr. 1805, † . . 26. Aug. 1869, Herr auf Alt-Stubendorf ꝛc., EKr des souv. Malt.-KrO.; ⚔ Poln.-Krawarn 26. Okt. 1830 mit Maria von Schimony-Schimonsky, * . . 6. Juni 1806, † . . 29. März 1865.

Sohn: † Hyacinth Karl, * . . 14. Mai 1835, † . . 24. Dez. 1871, Herr auf Alt-Stubendorf, Groß-Stein, Rosmierka, Danietz-Trach, Ottmütz und Sprentschütz, Kr. Groß-Strehlitz, EKr des souv. Malt.-KrO.; ⚔ Breslau 18. Aug. 1858 mit — Luise Gfin von Strachwitz, * Proschlitz 13. Febr. 1840 (s. unten). [Breslau.]

Kinder: a. Cécilie, * Groß-Stein 3. März 1861; ⚭ Stubendorf 26. Sept. 1882 mit Oskar Ritter Hentschel von Gilgenheimb, Herrn auf Schieroth, Ldesältestem, Kgl. preuß. Lt. a. D. [Schieroth bei Tost.]

b. Maria, * Groß-Stein 20. Juni 1862; ⚭ Stubendorf 26. Sept. 1882 mit Vincent von Brixen, Kgl. preuß. Gen.-Major und Kmdr der 78. Inf.-Brig. [Brieg, Schles.]

c. Brunislawa Sophie Marie Ottilie, * Groß-Stein 20. Aug. 1863; ⚭ Stubendorf 20. Mai 1884 mit Bernhard Gfn von Matuschka, † Arnsdorf 21. Nov. 1895, Herrn auf Arnsdorf ꝛc. [Schloß Arnsdorf.]

d. Hyacinth, * Groß-Stein 21. Nov. 1864; folgte seinem Vater im Bezuge der Geldfideikommiß-Pension des Fideikommisses Weigelsdorf (s. Freiherrl. Linie); Fkherr auf Groß-Stein (4306 ha), Kr. Groß-Strehlitz, Kgl. preuß. Rittm. der Res. des Rgts der Gardes du Corps, Ldesältester des Kr. Groß-Strehlitz, EKr des souv. Malt.-RrO.; ⚭ Bechau 22. Sept. 1891 mit — Aloysia Gfin von Matuschka ꝛc., * Bechau 22. Aug. 1872. [Groß-Stein.]

Kinder: a) Aloysia, * Groß-Stein 28. Juni 1892.
b) Hyacinth, * Groß-Stein 30. Juli 1893.
c) Ceslaus, * Groß-Stein 1. Dez. 1894.
d) Johannes, * Groß-Stein 4. Mai 1896.
e) Elisabeth, * Groß-Stein 20. Dez. 1897.
f) Manfred, * Groß-Stein 17. April 1899.
g) Maria (Mariano) * Groß-Stein 28. Nov. 1902.
h) Margarethe, * Groß-Stein 12. Juli 1905.

e. Hans Heinrich, * Stubendorf 21. März 1866, Herr auf Stubendorf (1201 ha), Ottmüß (1143 ha) und Sucho-Danietz (758 ha), Kr. Groß-Strehlitz, Kgl. preuß. Rittm. der Res. des Hus.-Rgts Nr. 6, Ldesältester des Kr. Groß-Strehlitz, EKr des souv. Malt.-RrO.; ⚭ Puschine 16. Mai 1893 mit — Erna Gfin von Francken-Sierstorpff, * Puschine 12. Juli 1876. [Stubendorf.]

Kinder: a) Maria-Erna, * Stubendorf 21. Febr. 1894.
b) Johannes-Heinrich, * Stubendorf 9. Okt. 1895.
c) Maria Luise, * Stubendorf 5. Jan. 1897.
d) Hubertus, * Stubendorf 10. Febr. 1899.

f. Alfred, * Stubendorf 17. Dez. 1868, Herr auf Rosmierka-Kadlub (4319 ha) und Schimischow (1536 ha), Kr. Groß-Strehlitz, EKr des souv. Malt-RrO.; ⚭ Breslau 11. Aug. 1897 mit — Ruth Gfin von Schmettow, * . . 20. Sept. 1879. [Schimischow.]

Kinder: a) Alfred, * Schimischow 8. Aug. 1898.
b) Bernhard, * Schimischow 19. Aug. 1899.
c) Ruth Elisabeth, * Schimischow 24. Aug. 1900.
d) Ernst Joachim, * Schimischow 10. März 1902.
e) Nicolaus, * Schimischow . . Febr. 1905.
f) Tochter . ., * Schimischow . . Juli 1907.

— b) 2r Ehe: 2) Mathilde Valerie, * . . 31. Jan. 1844; ⚭ I) . . 25. Jan. 1862 mit Eduard Winkler, † . . 1868, Kgl. bayer. Hptm. und Kmdtn der Feldgendarmerie; II) . . 1875 mit . . Märckel, † Mödlingen bei Wien 12. Juni 1903. [. . .]

2. † Franz, * . . 20. Sept. 1782, † . . 23. Febr. 1845, Herr auf Sacrau, Roswadze und Poln.-Krawarn; ⚭ . . 6. Aug. 1808 mit Karoline Hentschel von Gilgenheimb, * . . 17. Jan. 1790, † Ratibor 30. Nov. 1826.

Kinder: 1) † Joseph Emanuel Karl, * . . 20. Aug. 1809, † Frankfurt a. M. 25. Sept. 1872, Kgl. preuß. Gen.-Major z. D.; ⚭ Neiße 28. Sept. 1841 mit Rosamunde Adelheid Auguste von Pfuel, * . . 19. Okt. 1812 (luth.), † Jahnsfelde 16. Jan. 1889.

Söhne: (1) † Johann Karl Friedrich, * Ratibor 24. Febr. 1843, † Berlin

28. Juli 1887, Kgl. preuß. Lt. a. D.; ⚔ Berlin 28. April 1884 mit — Flora Hoffmann, * Glatz 29. Nov. 1846. [Amsterdam.]

(2) Günther Karl Borromäus Joachim, * Neiße 5. Juli 1851; ⚔ I) Berlin 6. Dez. 1892 mit Evagh Toone Justice, * Ightfield, Engl., 3. Jan. 1858 (gesch. 5. März 1900 [. . .]); II) Berlin 5. Aug. 1902 mit Auguste gesch. Paustion, geb. Lukoszus, * Wittgirren, Kr. Tilsit, 27. Sept. 1872 (gesch. 12. Jan. 1903 [Berlin]); III) Schöneberg 26. Aug. 1903 mit — Frieda Anna Auguste Gerwitz, * Berlin 26. Aug. 1875. [Berlin.]

2) † Ernst, * . . 6. Jan. 1812, † Breslau 27. Febr. 1888; ⚔ . . 19. Aug. 1847 mit Maria Henriette Charlotte verw. Nickisch von Rosenegk, geb. von Frankenberg und Ludwigsdorff a. d. H. Juppendorf, * . . 1825 (luth.), † Breslau 30. Juni 1889.

Kinder: (1) Gertrud, * . . Mai 1848; ⚔ . . 1872 mit Ernst von Stockmans, † Berlin 19. Nov. 1889. [. . .]

(2) Friedrich, * . . 17. Febr. 1852, Kgl. preuß. Lt. a. D. [. . .]

(3) Walther, * . . Sept. 1853. [. . .]

3) † Alexander, * . . 20. Juli 1817, † . . 14. Febr. 1866, Herr auf Berthelsdorf, Kgl. preuß. OLt. a. D.; ⚔ I) . . 28. Okt. 1841 mit Mary Baildon, * . ., † . . 6. Juli 1850; II) Thiemendorf 29. Okt. 1851 mit Maria Freiin Hiller von Gaertringen, * . . 21. Okt. 1824, † . . 26. Jan. 1858, ED. des Kgl. bayer. Theresien-O.; III) Zobten a. B. 19. Nov. 1861 mit Anna Gfin von Rostitz, * . . 13. Sept. 1833, † . . 7. Aug. 1870.

Kinder: a) **1r Ehe:** (1) † Johannes Alexander, * Gleiwitz 11. Dez. 1844, † Wiersbel 25. Juli 1900, Herr auf Wiersbel I und Mauschwitz, Kgl. preuß. OLt. der Ldw., ERr des souv. Malt.-RrO.; ⚔ Klein-Pramsen 15. Juli 1873 mit Erna Gfin von Matuschka ꝛc., * Johnsdorf 13. März 1852 (gesch. [Breslau]).

Kinder: a. Martha, * Wiersbel 15. Juli 1874; ⚔ . . 16. April 1894 mit Hugo Gfn von Wengersky, Kgl. preuß. Hptm. und Platzmajor in Danzig.

b. Angela, * Wiersbel 9. Mai 1877; ⚔ Breslau 17. Okt. 1899 mit Paul Gfn von Plettenberg, Kgl. preuß. Lt. in der Maschinengew.-Abt. Nr. 7. [Lüben.]

c. Maria, * Wiersbel 2. Juli 1878; ⚔ Breslau 11. Okt. 1898 mit Karl Frhrn von Reitzenstein, Herrn auf Pilgramsdorf, Kr. Pleß, Kgl. preuß. OLt. der Res. des Drag.-Rgts Nr. 8.

d. Ernst, * Wiersbel 2. Sept. 1879, Herr auf Wiersbel I (342 ha) und Mauschwitz (421 ha), Kr. Falkenberg, Kgl. preuß. Lt. im GKür.-Rgt, kmdt zur Off.-Reitschule in Paderborn, ERr des souv. Malt.-RrO.; ⚔ Endersdorf 2. Aug. 1906 mit — Alexandra Gfin von Francken-Sierstorpff, * Breslau 24. Jan. 1886.

(2) Hermann Franz Arthur, * Gleiwitz 23. Juni 1846, Herr auf Groß-Reichenau und Paganz (1370 ha), Kr. Sagan, Kgl. preuß. Rittm. a. D., ERr des souv. Malt.-RrO.; ⚔ I) Steinfurt 16. April 1885 mit Helene Freiin von Landsberg-Velen, * Dülmen 14. Jan. 1864, † Steinfurt 29. Jan. 1886; II) Steinfurt 23. Juni 1888 mit deren Schwester — Emma Freiin von Landsberg-Velen, * Düsseldorf 7. Febr. 1868. [Groß-Reichenau.]

Kinder 2r Ehe: a. Helene Maria Ignatia Mathilde, * Groß-Reichenau 20. Mai 1889.

b. Alexander Maria Hubertus Hyacinthus, * Groß-Reichenau 29. Nov. 1894.

c. Rudolf Alfred Emanuel Maria, * Groß-Reichenau 3. Jan. 1896.

d. Stanislaus Maria Adalbert Hubertus, * Groß-Reichenau 8. Jan. 1899.

e. Marie Agnes Alice Engelberta Aloysia, * Groß-Reichenau 11. April 1900.
f. Arthur Emanuel Ernst Anton, * Groß-Reichenau 18. Dez. 1905.

— b) 2r Ehe: (3) Alfred Maria Johannes Augustinus Alexander Lampertus, * Berthelsdorf 25. Sept. 1854, Herr auf Berthelsdorf (384 ha) bei Lauban, Kgl. preuß. Lt. a. D., Mitgl. des preuß. Abg.-Hauses, ERr des souv. Malt.-RrO.; ⚔ Dresden 1. Mai 1878 mit — Alice Gfin Henckel von Donnersmarck, * Wisenau 16. Juni 1859.
Kinder: a. Margarete Maria Hedwig Luise, * Berthelsdorf 20. Febr. 1879.
b. Maria Mathilde Wanda Laura Alexandrine Gertrud, * Berthelsdorf 17. Mai 1881.
c. Lazarus Alfred Maria Alexander Arthur Franziskus, * Berthelsdorf 4. Okt. 1883, Kgl. preuß. Lt. im Drag.-Rgt Nr. 4. [Lüben.]
d. Franz Joseph Maria Wilhelm Adelbert Edwin Gabriel, * Berthelsdorf 10. Sept. 1887, Kgl. sächs. Kadett in Dresden.
e. Beatrice Maria Margarete Georgine, * Berthelsdorf 20. Mai 1890.
f. Alfred Maria Emanuel Gustav, * Berthelsdorf 9. Juli 1892.

— c) 3r Ehe: (4) Adalbert Alexander August Maria Ignatius, * Berthelsdorf 31. Juli 1863, Kgl. preuß. Rittm. der Ldw.-Kav. a. D.; ⚔ Breslau 2. März 1889 mit — Maria Freiin von Saurma von und zu der Jeltsch, * Brandenburg 7. Dez. 1870 (s. den Art. Saurma in diesem Taschenbuche). [Berlin.]
Töchter: a. Anna Maria, * Ohlau 24. Dez. 1889.
b. Maria Luise, * Ohlau 14. Jan. 1891.

(5) Mathilde Anna Maria, * Berthelsdorf 19. Sept. 1864; ⚔ Münster i. W. 10. Mai 1887 mit Klemens Frhrn von Nagel, Kgl. preuß. Lt. a. D. [Marienloh bei Paderborn.]

4) Franz, * . . 5. März 1822 (soll gestorben sein).

5) † Maria Anna, * . . 30. März 1826, † Breslau 29. Sept. 1907; ⚔ . . 7. Nov. 1850 mit Karl von Krämer (luth.), † Friedrichshagen 12. Sept. 1891, Kgl. preuß. Gen.-Major z. D.

3. † Hans, * . . 14. April 1792, † . . 18. Febr. 1863, Herr auf Peterwitz, K. K. Km. und Rittm. a. D., Ldschaftsdirektor der Münsterberg-Glatzer Fstt.-Ldschaft; ⚔ . . 10. Okt. 1820 mit Luise von Schimony-Schimonsky a. d. H. Brzesnitz, * . ., † . . 16. Mai 1835.
Sohn: † Ludwig, * Peterwitz 27. Sept. 1823, † Schräbsdorf 9. Mai 1888, Fkherr auf Schräbsdorf, Herr auf Peterwitz, Kr. Frankenstein, und Dürr-Brockuth, Ober- und Nieder-Siegroth, Kr. Nimptsch, ERr des souv. Malt.-RrO.; ⚔ . . 23. Aug. 1849 mit Walpurga Gfin Praschma, * . . 22. Juni 1830, † Schräbsdorf 15. Febr. 1889.
Kinder: (1) Marie, * Falkenberg 22. Sept. 1854, Herrin auf Dürr-Kunzendorf und Altmannsdorf, Kr. Neiße; ⚔ Schräbsdorf 27. Sept. 1877 mit Friedrich Frhrn von Schorlemer, Herrn auf Friedhartzkirchen ꝛc., Kgl. preuß. Khrn. [Overhagen.]

(2) Friedrich Maria Joseph, * Falkenberg 17. Juni 1858, Dr. jur., Fkherr auf Schräbsdorf mit Glaesendorf, Rocksdorf, Kaubitz und Klein-Helmsdorf (zus. 1044 ha; Fideikommiß seit 1883) in den Kr. Frankenstein und Münsterberg, Herr auf Dürr-Brockuth (219 ha), Kr. Nimpsch, und Bukowine (825 ha), Kr. Groß-Wartenberg, Kgl. preuß. Lt. und Referendar a. D., Ldesältester des Kr. Frankenstein, ERr des souv. Malt.-RrO., Rr des Kgl. bayer. St. Georg-O.; ⚔ Neufraunhofen 12. Okt. 1889 mit — Frida Freiin von Soden-Fraunhofen, * Neufraunhofen 11. April 1870. [Schloß Schräbsdorf bei Frankenstein, Schles.]
Kinder: a. Maria Franziska Bertina Anna Antonia, * Schräbsdorf 22. Sept. 1896.

b. Maria Gabriele Walpurga, * Schräbsdorf 25. Aug. 1897.
c. Ludwig Adam Maria Alfred. * Schräbsdorf 5. Juli 1906.

(3) Ludwig Maria Johann, * Falkenberg 17. Juni 1858, des Gfn Friedrich Zwillingsbruder, Fkherr 1) auf Peterwitz mit Klein-Neudorf und Niclasdorf (zus. 612 ha; Fideikommiß seit 1889), 2) auf Schönwalde mit Hartha (278 ha; Fideikommiß seit 26. Mai 1900), sämtlich im Kr. Frankenstein, Herr auf Podrosche (2257 ha), OLausitz, Kgl. preuß. Lt. a. D., Ldschaftsdirektor der Münsterberg-Glatzer Fstt.-Ldschaft und Kreisdeput. des Kr. Frankenstein, ERr des souv. Malt.-RrO. und Rr des Kgl. bayer. St. Georg-O.; ⚔ Radun 22. Aug. 1882 mit — Karoline Gfin Blücher von Wahlstatt, * Radun 29. Dez. 1863 (s. Goth. Hofkalender, III. Abt.). [Schloß Peterwitz bei Frankenstein.]

Kinder: a. Ludwig Carl Maria Friedrich, * Peterwitz 20. Nov. 1884, Kgl. preuß. Lt. im GKür.-Rgt, kmdt zur Off.-Reitschule in Paderborn, ERr des souv. Malt.-RrO.

b. Maria Veronika, * Peterwitz 27. Mai 1886; ⚔ das. 22. Aug. 1904 mit Franz Gfn von Stillfried und Rattonitz, Kais. deutschem Lt. z. See der Res. [Schloß Silbitz, Kr. Nimptsch.]

c. Veronika Marie Bertha, * Peterwitz 19. Febr. 1891.

d. Dominik, * Peterwitz 29. Jan. 1895.

e. Norbert, * Peterwitz 1. Aug. 1899.

(4) Anton Maria Hubertus, * Falkenberg 9. April 1861, Herr auf Raudnitz mit Raschdorf (zus. 700 ha), Kr. Frankenstein, Ober- und Nieder-Siegroth (220 ha), Kr. Nimptsch, Kgl. preuß. Rittm. der Res. a. D., Mitgl. des preuß. Abg.-Hauses, ERr des souv. Malt.-RrO. und Rr des Kgl. bayer. St. Georg-O.; ⚔ Stolz 25. Sept. 1888 mit — Bertina Gfin von Harbuval, Chamaré gen., * .. 29. Juli 1869. [Schloß Raudnitz bei Silberberg.]

— b) 2r Ehe: 4. † Karl, * .. 9. Sept. 1796, † .. 8. Aug. 1866; ⚔ I) .. 18. Nov. 1818 mit Friederike von Stockmans a. d. H. Broslawitz, * Poln.-Krawarn 8. Aug. 1799, † .. 27. März 1837; II) Troppau 26. April 1841 mit Marie Harrasowska von Harras, * .. 10. Dez. 1812, † .. 31. Aug. 1875.

Kinder: a) 1r Ehe: 1) † Ernst, * Pawlau, Kr. Ratibor, 4. Okt. 1819, † Gleiwitz 26. Jan. 1873, Kgl. preuß. Kreisger.-Rat; ⚔ Gleiwitz-Petersdorf 12. Nov. 1861 mit Theresia Alscher, * .. 14. Jan. 182., † Gleiwitz 22. Sept. 1884.

Kinder (l. p. m. s.): (1) Ernestine Therese, * ... [...]

(2) Carl Friedrich Wilhelm, * Kolonie Neuhof bei Petersdorf 1. Juli 1859; ⚔ .. mit — .., * ... [...]

(3) Tochter .., * ...

2) † Oskar Adam Julius Ernst Valentin, * Pawlau 11. Aug. 1822, † Poln.-Neukirch 4. Febr. 1893, Kgl. preuß. Gen.-Lt. z. D.; ⚔ Arnsdorf 25. Okt. 1852 mit Hedwig Gfin von Matuschka ꝛc., * Arnsdorf 2. März 1825, † Breslau 14. März 1895.

Kinder: (1) Georg Friedrich Karl Ernst Maria, * Ober-Glogau 27. Jan. 1855, Fkherr auf Hünern (zus. 1013 ha), bestehend aus Hünern, Heidau und Philippsfeld, Kr. Ohlau (früher Hoverdenscher Bes.), Herr auf Neudeck (425 ha) bei Glatz, Kgl. preuß. Rittm. der Ldw.-Kav., Ldesältester der Gfschaft Glatz, ERr des souv. Malt.-RrO.; ⚔ Tworkau 16. Sept. 1884 mit — Anna Gfin von Saurma-Jeltsch, * Berlin 21. Febr. 1862.

Kinder: a. Maria Anna Johanna Hedwig, * Breslau 22. Mai 1886.
b. Hedwig Maria Anna Therese Eleonore, * Neudeck 5. Juli 1888.
c. Oskar Maria Friedrich Georg, * Neudeck 13. Dez. 1889.

(2) Maria Anna Franziska, * Arnsdorf 21. Aug. 1858; ⚔ Bruchsal

10. Juli 1877 mit Viktor Gfn von Helmstatt, Majoratsherrn auf Neckarbischofsheim ꝛc., Ghzgl. bad. Khrn. [Neckarbischofsheim.]

3) † Hugo Friedrich Albrecht Mauritz Valentin. * Pawlau 17. Jan. 1826, † Linz 17. Nov. 1904, K. u. K. Rittm. a. D.; ⚔ I) Ischl 3. Sept. 1864 mit Gertrude Freiin von Brentano, * Triest 19. Mai 1842, † Wien 2. Juli 1874; II) Wien 17. Aug. 1891 mit — Marie verw. von Jankó, geb. von Flandorffer, * . . . [Mödling bei Wien.]

Sohn 1r Ehe: Friedrich Johann Georg Maria, * Wien 25. April 1867, Herr auf Arnsdorf, NÖsterr., K. u. K. Km.; ⚔ Wien 14. Febr. 1898 mit — Karoline Przssin von Thurn und Taxis, * Kwassitz 26. Sept. 1875, StkrD. [Zdounek, Mähren.]

Kinder: a. Leopoldine Marie Caroline, * Zdounek 27. Febr. 1899.
b. Hugo Friedrich Joseph, * Zdounek 26. Febr. 1900.
c. Maria Caroline Josepha, * Zdounek 12. Juli 1901.
d. Friedrich, } Zwillinge, * Zdounek 2. Juni 1904.
e. Jaroslav, }

4) Leokadie Therese Valentine, * Pawlau 14. April 1827, unter dem Namen Josepha im Ursulinerinnenkloster in Freiwaldau, Österr.-Schlesien.

5) Marie, * Pawlau 18. Nov. 1829, ED. des Gräfl. Campaninischen adeligen Fräuleinstifts in Barschau. [Breslau.]

6) † Maximilian, * Pawlau 20. Juni 1833, † Breslau . . Jan. 1901, Kgl. preuß. Lt. z. See a. D.; ⚔ I) Dresden 10. Juli 1866 mit Karoline Klara Elisabeth von Oppen, * Fredersdorf 5. Juli 1841 (gesch. 28. Jan. 1884); II) Ottitz 15. Febr. 1885 mit — Klothilde Marie von Zawadzki, * . . 17. April 1857 (luth.). [Ratibor.]

Kinder: a) **1r Ehe:** (1) Bernhard, * Chroszinna 19. Aug. 1868, Kgl. preuß. Rittm. und Esk.-Chef im Huf.-Rgt Nr. 4. [Ohlau.]
— b) **2r Ehe:** (2) Maria Pia, * Chroszinna 1. Nov. 1885.

— b) **2r Ehe:** 7) Oktavia, * . . 10. Okt. 1842, StiftsD. des K. K. adeligen Damenstifts „Maria Schul" in Brünn.

8) † Felix, * Lassoth 15. Nov. 1846, † Neiße 25. Febr. 1892, Kgl. preuß. Major und Bat.-Kmdr im Inf.-Rgt Nr. 23; ⚔ Kaulwitz 7. Juni 1881 mit — Eleonore Gfin Henckel von Donnersmarck, * Breslau 13. Jan. 1858. [Kaulwitz.]

Töchter: (1) Eleonore Marie Luise, * Neiße 1. Mai 1882.
(2) Maria Freda, * Neiße 24. Nov. 1883.
(3) Vera Hedwig Friederike, * Neiße 11. Juni 1886.
(4) Felicitas Maria-Theresia, * Neiße 5. April 1891.

9) Hedwig, * . . 15. Nov. 1848, HofD. J. K. u. K. H. der Fstin-Mutter zu Isenburg-Birstein. [Schlackenwerth.]

5. † Ernst, * . . 5. April 1801, † . . 29. Okt. 1870, Kgl. preuß. Oberstlt. a. D.; ⚔ . . 12. April 1836 mit Ida von Kock, * Sondershausen 31. Okt. 1818 (luth.), † . . 29. Aug. 1877.

Sohn: † Hans Karl Heinrich, * Danzig 16. Mai 1845, † Breslau 12. Sept. 1902, Kgl. preuß. Okt. a. D.; ⚔ Hirschberg, Schles., 10. Juni 1875 mit — Maria Charlotte Klothilde von Machui, * Ocklitz 9. Dez. 1853, Herrin auf Kosel (211 ha), Kr. Neiße. [Kosel bei Patschkau.]

Kinder: (1) Klothilde Charlotte Kunigunde, * Münster i. W. 12. März 1876; ⚔ Kosel 28. Sept. 1899 mit Curt von Machui, Kgl. preuß. Hptm. im Kadettenh. in Potsdam.
(2) Helene Anna Gabriele, * Münster i. W. 3. März 1877.
(3) Ernst Karl Mauritz Adolf, * Kosel 20. Aug. 1878, Kgl. preuß. Lt. im Füs.-Rgt Nr. 38. [Glatz.]
(4) Ida Maria Elisabeth, * Kosel 23. Okt. 1879; ⚔ . . 12. Okt. 1904 mit Wilhelm Edlem von Klinger. [Neustadt, Böhmen.]

6. † Heinrich Karl Emanuel, * . . 14. Juli 1809, † . . 30. Nov. 1868; ⚔

.. 24. Okt. 1831 mit Cäcilie Gfin von Wengersky, * .. 24. Aug. 1815, † Proschlitz 15. Febr. 1857.

Töchter: 1) Anna, * .. 23. Aug. 1832; ⚔ .. 18. Okt. 1852 mit Emil von Webern (luth.), Kgl. preuß. Gen.-Lt. [Jenkau, Kr. Striegau.]

2) Cecilie, * Proschlitz 4. Jan. 1835; ⚔ das. 21. Nov. 1854 mit Ernst Frhrn von Lüttwitz (luth.), † Stettin 10. Jan. 1892, Kgl. preuß. OFörster a. D. [Tschinschwitz, Kr. Striegau.]

3) Luise, * Proschlitz 13. Febr. 1840; ⚔ Breslau 18. Aug. 1858 mit Hyacinth Gfn von Strachwitz, † .. 24. Dez. 1871, Herrn auf Stubendorf ꝛc. (s. oben). [Breslau.]

4) Elisabeth, * .. 5. Aug. 1841; ⚔ Nimkau 7. Okt. 1862 mit Rudolf Frhrn von Gersdorff (luth.), † Parsko 4. Mai 1907, Herrn auf Parsko ꝛc. [Parsko bei Alt-Boyen.]

5) Karoline, * Proschlitz 2. März 1846; ⚔ I) Nimkau 18. Okt. 1869 mit Leopold von Kaisenberg (evang.), † (gefallen bei) Weißenburg 4. Aug. 1870, Kgl. preuß. Major, aggr. dem Königsgren.-Rgt Nr. 7; II) Parsko 9. Febr. 1874 mit Albert von Schenckendorff (evang.), Kgl. preuß. Oberstlt. z. D. [Görlitz.]

6) Adele, * .. 12. April 1847; ⚔ Stubendorf 1. Febr. 1875 mit Richard von Donat, † Chmiellowitz 18. April 1901, Herrn auf Chmiellowitz, Kr. Oppeln. [Chmiellowitz.]

II. Linie (des Karl Maria).

† Karl Maria Graf Strachwitz von Groß-Zauche und Camminetz, * Czieschowa 31. Okt. 1770, † Wien 3. April 1837 (Bruder des Stifters der I. Linie), Herr auf Kamienietz, Pr.-Schles., Groß-Kunzendorf und Gotschdorf, Österr.-Schles., und Schebetau (17 974 Joch), Mähren, K. K. Km.; ⚔ I) Wien 6. Sept. 1794 mit Therese Freiin Leutrum von Ertingen, * Dombrowska 5. Aug. 1775, † das. 5. Juli 1796; II) Bistrau, Böhmen, 2. Okt. 1797 mit Antonie Freiin von Rothschütz, * Wien 5. April 1780, † Gotschdorf 4. Okt. 1831, StkrD.

Söhne 2r Ehe: 1. † Ernst Karl, * Wien 16. Jan. 1799, † Kamienietz 15. Juli 1869, Herr auf Kamienietz, Ziemientzitz und Xiędzlaß, K. u. K. Km., Kgl. preuß. Ldrat a. D., EKr des souv. Malt.-RrO.; ⚔ Kamienietz 31. März 1823 mit Mathilde Freiin von Erstenberg zum Freyenthurm, * Wien 3. Dez. 1803, † Hünern 13. Febr. 1878.

Kinder: 1) Sidonia, * Kamienietz 28. März 1826; ⚔ das. 27. Nov. 1850 mit Maximilian Gfn von Saurma-Jeltsch, † (gefallen bei) Custozza 24. Juni 1866, K. K. OLt. im Tiroler Jägerrgt Kaiser Franz Joseph. [Schloß Kamienietz.]

2) Olga, * Kamienietz 22. Aug. 1827, ED. des souv. Malt.-RrO.; ⚔ Kamienietz 16. Jan. 1847 mit Hermann Gfn von Seherr-Thoß, † Wiesbaden 19. Mai 1893 (luth.), Herrn auf Dobrau, Kgl. preuß. Khrn ꝛc. [Dobrau, Kr. Neustadt, OSchles.]

3) † Rudolf Karl, * Kamienietz 21. Okt. 1828, † das. 12. Juli 1884, Herr auf Kamienietz, K. u. K. Km. und Major a. D., EKr des souv. Malt.-RrO.; ⚔ Hünern 15. Juni 1875 mit — Huberta Gfin von Strachwitz, * Schebetau 6. Jan. 1843, im O. vom heil. Herzen Jesu in Lemberg (s. unten).

4) † Karl Arthur Joseph Ewald, * Kamienietz 7. Jan. 1833, † das. 12. Dez. 1895, Herr auf Kamienietz, Kgl. preuß. Ldrat und OLt. a. D., EKr des souv. Malt.-RrO.; ⚔ Dölkau 5. Mai 1860 mit — Melanie Gfin von Hohenthal, * Dresden 8. Jan. 1840 (evang.). [Schloß Kamienietz.]

Kinder: (1) Ida Mathilde Melanie, * Potsdam 28. März 1861 (evang.); ⚔ Döbernitz 8. Okt. 1885 mit Paul Frhrn von Gregory (luth.), Kgl. preuß. Gen.-Major und Kmdr der 40. Inf.-Brig. [Braunschweig.]

(2) Olga Martha, * Zürich 23. Nov. 1865 (luth.); ⚭ I) Dölkau 23. Mai 1887 mit Max von Schmettau (luth.; gesch. 1895); II) Charlottenburg 11. Okt. 1900 mit Dr. phil. Nikolaus Langen (luth.), Referendar a. D. [Eisenach.]

(3) Emil Arthur Karl Maria, * Maria Halden, Schweiz, 25. Juni 1867, Herr auf Kamienietz (seit 1797 im Bes. der Fam.) mit Ziemientzitz (seit 1801) und Xiądzlaß (seit 1754 im Bes.; zus. 2875 ha). Kr. Tost-Gleiwitz, Kgl. preuß. Hptm. der Res. a. D., EKr des souv. Malt.-KrO.; ⚭ Laband 23. Juni 1897 mit — Olga-Maria Freiin von Welczeck, * Laband 9. Nov. 1875 (s. dieses Taschenbuch). [Schloß Kamienietz.]

Kinder: a. Olga-Maria-Anna Carla Luise Melanie Nathalie Dorothee Sidonie Wilma, * Kamienietz 11. Mai 1901.

b. Olga-Maria-Melanie Luise Therese Hanna Emilie Mathilde Ernestine, * Dresden 9. Jan. 1905.

c. Carl-Ernst Maria Arthur Ludwig Bernhard Olgard Adolf Adalbert, * Kamienietz 5. Okt. 1906.

(4) Adolf Arthur Karl Maria Curt, * Leipzig 4. Juli 1868, Herr auf Schloß und Stadtgut Parchwitz (600 ha; seit 1906), Kr. Liegnitz Kgl. preuß. Reg.-Referendar a. D. und Lt. a. D., EKr des souv. Malt.-KrO.; ⚭ Pawlowitz 31. Mai 1897 mit — Valentine (Vally) Freiin von Reitzenstein, * Pawlowitz 25. Aug. 1877. [Schloß Parchwitz.]

Sohn: Arthur Ferdinand Curt Valentin Hans-Karl-Maria, * Ober-Sodow 29. März 1898.

(5) Antonie Alexandrine Wilma, * Gleiwitz 17. Sept. 1870. [Schloß Kamienietz.]

(6) Anton Arthur Karl Maria Emil, * Gleiwitz 22. Juni 1874, Kgl. preuß. Lt. der Ldw.-Inf.; ⚭ Frankfurt a. M. 12. Juli 1905 mit — Margarethe Ottilie Clouth, * Hongkong, China, 7. Juli 1878. [Berlin.]

(7) Karl Maria Aglaja Hubertus-Kraft, * Gleiwitz 18. Dez. 1879, Reg.-Referendar, EKr des souv. Malt.-KrO. [Breslau.]

2. † Mauritz Karl Wilhelm Anton, * .. 9. April 1804, † Graz 20. Jan. 1881, K. u. K. Km., EKr des souv. Malt.-KrO.; ⚭ I) Schebetau 15. Mai 1826 mit Attala Freiin von Erstenberg zum Freyenthurm, * .. 15. Okt. 1806, † Schebetau 5. Dez. 1864; II) .. 12. Okt. 1867 mit Hedwig Keilwerth, * .. 15. Jan. 1842, † .. 18. Nov. 1869.

Kinder 1r Ehe: 1) † Alfred Karl, * .. 17. Juli 1829, † Paris 22. Nov. 1899, K. u. K. Km.; ⚭ Napajedl 23. Juli 1850 mit Therese Gfin von Stockau, * .. 2. März 1833, † Czernahora 10. Juli 1896 (gesch.).

Kinder: (1) Mauritz Friedrich Joseph Maria, * Napajedl 27. Sept. 1852, K. u. K. Rittm. i. R.; ⚭ Voloska bei Abbazia 11. April 1891 mit — Lucie Gfin von Kesselstatt, * Gleichenberg 6. März 1869. [Grundlsee, Steierm.]

Sohn: Franz de Paula Eugène Mauritz Georges Maria, * Fünfkirchen 22. März 1892.

(2) Franziska de Paula Maria Anna, * .. 23. März 1858; ⚭ I) Czernahora 20. Aug. 1885 mit Karl von Lüttichau (luth.), † Ulbersdorf 17. Juli 1889, Kgl. sächs. WGRat, OHofm. J. M. der Kgin; II) Dresden 3. Aug. 1895 mit Stanislaus Conte de Witten, Off. der Päpstl. Garde. [Rom.]

2) Moritz Alexander Karl, * .. 5. März 1832, K. u. K. Km.; ⚭ Zürich 3. März 1874 mit — Wilhelmine Josepha Anna Maria Podenreiter, * .. 21. Mai 1838. [Wien.]

3) † Karl Mauritz Joseph, * .. 12. Juni 1835, † Wien 11. Jan. 1903, K. K. Staatsbeamter a. D.; ⚭ Stryj 9. Aug. 1860 mit Pauline Jo-

hanna Tchorzewka Edler von Rogala, * .. 26. Juni 1839, † .. 30. Jan. 1882.

Töchter: (1) Mauritia Helene Charlotte Jeannette Marie, * Wien 19. Febr. 1862; ⚔ .. 13. Juni 1880 mit Friedrich Murmayer. [Graz.]
(2) Viktoria Hermine, * Lemberg 30. Okt. 1870.

4) Zdenko Karl, * Schebetau 11. Nov. 1839, Herr auf Mamling und Sunzing, OOsterr., K. u. K. Km. und Rittm. a. D., FRr des souv. Malt.-RrO.; ⚔ Frankfurt a. M. 25. Febr. 1865 mit — Elisabeth Hildegard Freiin von Blittersdorf, * Frankfurt a. M. 7. Jan. 1846, StkrD. [Schloß Mamling.]

Kinder: (1) Tassilo Karl Zdenko Strachwitz [hat mit Bewilligung des K. K österr. Min. des Innern vom 22. April 1900 den Gfntitel abgelegt], * Frankfurt a. M. 9. Febr. 1866, K. K. Bez.-OKommissär in Salzburg.
(2) Hanna, * München 30. April 1884.
(3) Gerta, * Mamling 25. Mai 1886.
(4) Maximilian Friedrich Kurt Joseph, * Meran 28. Febr. 1890.

5) Huberta Josephine Kamill Aglaë, * Schebetau 6. Jan. 1843, im O. vom heil. Herzen Jesu in Lemberg; ⚔ Hünern 15. Juni 1875 mit Rudolf Gfn von Strachwitz ꝛc., † Kamienietz 12. Juli 1884, K. u. K. Km. und Major a. D. (s. oben).

Stralenheim-Wasabourg.

Im Mannesstamme erloschen.

Lutherisch. — Schwed. Adel unter dem Namen „von Stralenheim" 4. Juli 1685 (für Michael Vieth, Bürgerm., dann Tribunalsassessor in Wismar); schwed. Frhr. 27. Juli 1699; angebl. Reichsgf. 1706 (20. Febr. 1720); lothring. Gf. (von Forbach) 13. Aug. 1717 (vom Hzg Leopold von Lothringen); immatrikuliert im Kgr. Bayern bei der Gfnklasse 13. Dez. 1817. — Erste Aufn. 1840; Näheres über die Standeserhebungen und Stammreihe im Jahrg. 1879, S. 899. Vgl. auch den gleichnamigen Artikel im Taschenbuch der Freiherrl. Häuser.

† Karl Andreas Moritz Graf von Stralenheim-Wasabourg, * .. 17. Juni 1810, † München 11. Mai 1872, Kgl. bayer. Oberst a. D.; ⚔ I) .. 26. April 1840 mit Josephine Freiin von Pechmann, * .. 15. Okt. 1815, † .. 14. Aug. 1851; II) .. 22. Dez. 1859 mit Marie Freiin von Pechmann, * .. 8. Aug. 1826, † Brixlegg, Tirol, 25. Aug. 1894.

Töchter 1r Ehe: 1. Wilhelmine Karoline Josephine Marie, * .. 6. April 1841, StiftsD. des Kgl. bayer. St. Anna-O. in München. [München.]
2. Luise Karoline Josephine Barbara, * .. 30. Juli 1843; ⚔ .. 5. Dez. 1891 mit Gustav Schollwöck, Lt. a. D. [Neu-Pasing bei München.]

Strassoldo.

Katholisch. — Erbländ.-österr. Gf. d. d. Wien 25. Aug. 1664; Ldmann von Steiermark 4. Sept. 1664, von Krain 20. Jan. 1665. — Erste Aufn. 1838.

I. Linie: Villanova.

† Leopold Graf Strassoldo, * .., † .., Oberst-Erbldjägerm. in der Gfschaft Görz; ⚔ .. mit Karolina Gfin Thurn-Hofer und Valsássina, * .., † ...

Söhne: 1. † Anton Maria Peter Leopold, * Görz 8. Okt. 1794, † das. 18. Febr. 1868, Frherr in Gargaro und Chiapovano, Bes. des Lehns Ranziano; ⚔

I) Görz 25. Juni 1815 mit Elisabeth von Grabitz, * . . 9. Nov. 1797, † Görz 11. März 1833; II) . . 7. Nov. 1833 mit Karoline von Paunowitz, * . . 6. Aug. 1798, † Görz 13. Dez. 1878.

Kinder: a) 1r **Ehe:** 1) Franz Wilhelm, * . . 9. Febr. 1816, Fkherr in Gargaro und Chiapovano, sowie von drei Häusern in Graz und dem Palais in Görz; ⚭ I) Görz 3. Jan. 1844 mit Antonia Franzoni Edler von Donnersfeld, * . . 3. Okt. 1824, † Görz 29. Nov. 1894; II) Monfalcone 12. Okt. 1896 mit — Fanny Krecic, * . . 21. Dez. 1850. [Görz.]

Kinder: a) 1r **Ehe:** (1) Anton Michael, * Görz 3. Jan. 1845; ⚭ . . 20. Aug. 1866 mit — Anna Freiin Moscon de Mosconi, * . . . [. . .]

Tochter: Edith, * . . 1. Jan. 1887.

(2) Elisabeth Anna Raimunda, * Görz 20. Sept. 1847; ⚭ . . 1868 mit August Ritter von Bökmann. [. . .]

(3) Cölestine Beatrix, * Görz 1. Nov. 1850.

— b) 2r **Ehe** (l. p. m. s.): (4) Franz Carl, * Görz 7. Nov. 1874. [. . .]

(5) Leopold Melchior, * . . 6. Jan. 1878. [. . .]

(6) Luise, * Görz 18. Mai 1880.

2) Amalie, * Görz 19. Sept. 1829, StiftsD. des K. K. adeligen Damenstifts „Maria Schul" in Brünn. [. . .]

— 2r **Ehe:** 3) Heinrich Armand, * Ranziano 15. März 1837; ⚭ Görz 10. Febr. 1877 mit — Emilie Tröster, * . . 14. Juli 1839. [. . .]

2. † Leopold, * . . 29. Juni 1802, † Görz 25. Nov. 1860; ⚭ . . 29. Okt. 1844 mit Maria Theresia Franziska Binigni Edler von Mildenburg, * . . 6. Dez. 1817, † . . 25. Dez. 1856.

Tochter: Marie Helene Franziska, * . . 3. Nov. 1855; ⚭ I) Görz 3. Aug. 1872 mit Emil Frhrn von Formentini zu Tulmein und Biglia, † . . 14. Jan. 1884; II) Villa Lagarina, Tirol, 6. Mai 1895 mit Heinrich Ritter Valentin von Weinfeld, Gutsbes. in Calliano.

II. Linie (ehemals Graffemberg).

1. Ast.

† Ferdinand Graf Strassoldo, * . . 8. Sept. 1788, † Strassoldo 13. Febr. 1850; ⚭ . . 4. Jan. 1813 mit Regina Contessa Sbruglia, * . . 5. Juli 1792, † Venedig . . 1884.

Sohn: † Franz Richard Julius Joseph, * Strassoldo 14. Juni 1826, † das. 13. Sept. 1853, K. K. OLt. im Inf.-Rgt Nr. 18; ⚭ Verona . . 1851 mit Rosalie Aloysia Horváth von Szalabér, * Kethely, Ungarn, . . † Görz 19. Dez. 1894, StkrD.

Kinder: 1) † Joseph, * . . 27. Nov. 1852, † Görz 14. Mai 1893, K. u. K. Km.; ⚭ Muscoli bei Cervignano 16. Okt. 1876 mit — Alice Eleonora Morpurgo, * . . 21. Okt. 1855. [. . .]

Kinder: (1) Franz (Fery), * Muscoli 16. Mai 1878. [. . .]

(2) Anna Maria Rosalie Leopoldine, * Muscoli 3. Juni 1880; ⚭ Görz 19. Nov. 1900 mit Dr. jur. Franz von Hállay, Kgl. ungar. Konzipisten im Handelsmin. [Budapest.]

(3) Julius Cäsar Joseph Maria, * Muscoli 30. Okt. 1881; ⚭ Graz 18. Juli 1906 mit — Maria Anna Rauch, * . . . [. . .]

(4) Theodora Julia Josepha Maria, * Muscoli 18. April 1883; ⚭ . . Dez. 1905 mit Carlo de Braïda. [. . .]

(5) Luise Enrika Josepha Maria, * Görz 15. Sept. 1893.

2) Aloyse Isabella Maria Theodora, * Görz 26. Febr. 1854, StiftsD. des K. K. Theresianischen adeligen Damenstifts auf dem Hradschin in Prag. [. . .]

Brüder.

1. † Johann Nepomuk Dominikus, * Görz 5. Aug. 1798, † Strassoldo 27. Okt.

1866; ⚭ Görz 23. Aug. 1829 mit Auguste Gfin von Thurn-Hofer und Valsássina, * Wien 20. April 1806, † Strassoldo 12. Febr. 1894.
Söhne: 1) Karl, * . . 7. Juni 1831, Hptm. a. D. [Schloß Strassoldo bei Görz.]
2) Nikolaus Martius, * Görz 13. Juli 1838; ⚭ Strassoldo 20. Nov. 1882 mit — Olga von Hebling. * . . 1863. [Schloß Strassoldo.]
Söhne: (1) Richard Julius Cäsar, * Strassoldo 15. Sept. 1883. [. . .]
(2) Julius Cäsar, * Strassoldo 30. Mai 1885. [. . .]

2. † Anton Joseph Peter und Paul, * Görz 5. Juli 1801, † . . 22. Juni 1857, K. K. Rittm. a. D.; ⚭ Görz 16. April 1845 mit Theresie Gfin von Thurn-Hofer und Valsássina, * . . 19. Nov. 1810, † . . 4. Okt. 1855.
Töchter: 1) Marie Barbara Theresine Valentine, * Görz 13. Febr. 1846; ⚭ Strassoldo 14. Febr. 1863 mit Michael Frhrn von Locatelli, † Görz 29. Sept. 1900, K. u. K. Km. [Cormons und Angoris.]
2) Johanna Amalie Franziska Maria, * Peuma 3. Nov. 1848; ⚭ Salzburg 17. Okt. 1881 mit Alfred Gfn von Harbuval, Chamaré gen., K. u. K. Km. und Rittm. a. D. [Salzburg.]
3) Mathilde Auguste Walburga, * Peuma 25. Febr. 1850; ⚭ Scodovacca 10. Mai 1879 mit Anatol Gfn Christalnigg von und zu Gillitzstein, K. u. K. Rittm. a. D. [Scodovacca bei Görz.]

2. Ast.

† Leopold Graf Strassoldo, Freiherr von Graffemberg, * . . 15. März 1831, † . . 22. Okt. 1882; ⚭ Wien 29. April 1871 mit Eleonore Gfin von Bubná und Litić, * . . 3. Jan. 1850, † Wien 7. April 1904.
Kinder: 1. Eleonore Maria Rosa Julia, * Strassoldo 26. März 1872; ⚭ Wien 23. Jan. 1894 mit Michael Gfn Bubna von Litić. [Daubleb bei Reichenau.]
2. Leopold, * Strassoldo 12. Juli 1881, K. u. K. Km. und Gesandtsch.-Attaché in Dresden.

Vatersbruder.

† Michael, * . . 23. März 1800, † Strassoldo 23. Dez. 1873, K. u. K. Km., GRat und Statth. von Steiermark; ⚭ . . 30. Nov. 1850 mit Maria Freiin Malowetz von Malowitz und Kossorz, * . . 28. Okt. 1821, † Jonsdorf 8. März 1905, K. u. K. PD. und StkrD.
Kinder: 1. † Julius Cäsar, * . . 14. Aug. 1851, † Ober-Döbling bei Wien 10. Mai 1890, K. u. K. Km., Min.-Sekr. im Min. für Ldesvert. und Olt. der Ref. des Jägerbat. Nr. 10; ⚭ Graz 24. Juni 1878 mit — Rosa Freiin Kuhn von Kuhnenfeld, * Wien 22. Febr. 1856. [Strassoldo.]
Kinder: 1) Rosa, * Weiz, Steierm., 15. Aug. 1880.
2) Julius Cäsar Franz Michael Joseph Maria, * . . 29. Dez. 1889.
2. Josephe Therese, * Graz 11. Nov. 1856; ⚭ das. 11. Nov. 1874 mit Viktor Frhrn Herring von Frankensdorf (luth.). [Strassoldo und Schloß Jonsdorf.]

III. Linie (ehemals Soffumberg).

† Julius Anton Joseph Aloys Vincenz Graf Strassoldo, * Joanniz 16. März 1808, † das. 27. Okt. 1869; ⚭ . . 30. Sept. 1832 mit — Maria-Anna Helene Edler von Agricola, * Udine 31. Aug. 1813. [. . .]
Kinder: 1. Julie Benvenuta Maria Aloysia Franziska, * Joanniz 4. Juni 1836.
2. † Johann Franz Martius Pius Aloys Anton, * Joanniz 30. Juli 1839, † das. 4. März 1895; ⚭ . . 10. Mai 1879 mit — Elisa Braida, * . . . [. . .]

Kinder: 1) Maria-Franziska Esther Eloisa Gyula Ida, * . . 23. Jan. 1880.
2) Innes Luise, * Joanniz 10. Mai 1881.
3) Werner (Varnero), * Joanniz 10. Juni 1883. [. . .]
3. Tristan Joseph Maria Aloys Franz Anton, * Joanniz 21. Dez. 1840; × Görz 12. Febr. 1896 mit — Eleonore Claricini-Dornpacher, * . . . [. . .]
4. Otto Julius Vincenz Maria Anton Aloys, * Joanniz 29. Dez. 1843; × . . 10. Mai 1876 mit — Imelde Conteſſa Gállici, * . . 23. April 1857. [. . .]
Kinder: 1) Julius, * Joanniz 28. Sept. 1877. [. . .]
2) Maria Thereſia, * Joanniz 12. Sept. 1879; × Attimis 29. Okt. 1903 mit Ermenegilde Padovin, Kgl. italien. Hptm. im 6. Rgt. [. . .]
5. Ida Auguſte Thereſe Agnes Maria Aloyſia, * Joanniz 17. Febr. 1847.
6. Wulmar Moritz Franz Maria Aloys Tranquillus, * Joanniz 17. Juli 1851. [. . .]

van der Straten-Ponthoz.

Katholiſch. — Anerkennung des alten Adels (in Flandern, Geldern und Brabant), ſowie Reichs- und erbländ.-öſterr. Ritterſtand mit Wappenbeſſerung d. d. Worms 30. Jan. 1521 (durch Kaiſer Karl V.); ſpan.-niederländ. Baron 28. Mai 1645 (vom König Philipp IV.); franz. comte (primog.) 13. Okt. 1788 (vom König Ludwig XVI.); belg. Beſtätigung desſelben 2. Sept. 1840; belg. Ausdehnung des Gfnſtandes auf die geſamten männlichen Nachkommen 7. Juni 1867; öſterr. Anerkennung des belg. Gfnſtandes d. d. . . 9. April (Diplom d. d. . . 21. Juli) 1873 (für Rudolf, ſ. unten). — Erſte Aufn. 1874. Über die in Belgien angeſeſſene Linie ſ. Jahrg. 1892, S. 1015.

Rudolf Georg Gabriel Karl Fortuné Graf van der Straten-Ponthoz, * . . 7. Okt. 1851, Herr auf Weinern, Groß-Sieghartz, Karlſtein und Kirchberg, NÖſterr., K. u. K. Km., ERr des ſouv. Malt.-RrO.; × Wien 29. April 1876 mit — Marie Markgfin von Pallavicini, * Wien 12. Juni 1856, K. u. K. PD. und StkrD. [Schloß Weinern.]
Kinder: 1. Rudolf Roman Theodor Alfons Maria Fortuné, * Weinern 28. Febr. 1877, K. u. K. Km. und OLt. im Drag.-Rgt Nr. 6. [Enns.]
2. Valerie Marie Chryſoſtome, * Wien 27. Jan. 1879.
3. Alexander Johann Maria, * Weinern 29. Aug. 1882, K. u. K. Lt. der Reſ. des Drag.-Rgts Nr. 6; × Wien 10. Okt. 1907 mit — Eleonore verw. Fſtin und Altgfin zu Salm-Reifferſcheidt-Raitz, geb. Gfin von Sternberg, * Pohořelić 8. Jan. 1873, K. u. K. PD. und StkrD. [Wien.]
4. Friedrich Alfred, * Weinern 23. Juni 1886, K. u. K. Edelknabe.
5. Gabrielle Marie Leopoldine, * Weinern 2. Juli 1896.

Stubenberg.

Katholiſch. — Steiermärkiſcher Uradel; Erbſchenken von Steiermark ſeit ca 1320; kommt als gräfl. ſchon 17. Sept. 1685 urkundlich vor. — Erſte Aufn. 1825. Über die erloſchene Linie ſ. Jahrg. 1895, S. 1098. S. Taſchenbuch der Freiherrl. Häuſer, Jahrg. 1849, S. 413.

† Guſtav Adolf Herr und Graf zu Stubenberg, * . ., † . . 15. Dez. 1833, K. K. Km.; × . . mit Franziska Freiin von Staudach, * . . 15. Mai 1792, † Graz 2. Aug. 1876.
Kinder: 1. Maria Anna, * Graz 9. Aug. 1821, Nutznießerin des Gf Ulrich von Schärffenbergſchen Geldfideikommiſſes, StkrD.; × I) . . 15. Febr. 1840 mit Johann Remekházy von Gurahoncz, † . . 25. Aug. 1843; II) . . 22. Febr. 1848 mit Friedrich Gfn Zichy zu Zich und Vásonykeö, † . . 20. Mai 1848; III) Guttenberg 28. Sept. 1872 mit Otto Gfn Buttlar

(Buttler), Frhrn auf Brandenfels gen. Treusch, K. u. K. Km. und Hptm. a. D. [Graz.]

2. † Joseph Felix Adolf Gustav Christian Raimund, * . . 31. März 1824, † Meran 28. Jan. 1896, Herr auf Guttenberg und Székelyhid, Oberst-Erbldmundschenk, K. u. K. Km.; ⚔ . . 26. Juli 1856 mit — Maria-Anna Gfin von Nimptsch, * . . 22. März 1831, K. u. K. PD. und StkrD. [. . .]
   Kinder: 1) † Wolfgang, * . . 9. Juni 1857, † Wieden 24. Okt. 1896, Herr auf Guttenberg ꝛc., Oberst-Erbldmundschenk, K. u. K. Km.; ⚔ I) . . 26. Okt. 1886 mit Adelheid Gfin von Oppersdorff, * . . 10. Juli 1861, † Meran 6. Mai 1893, StkrD.; II) Wien 17. Sept. 1895 mit — Mathilde verw. Freifrau Mayr von Melnhof, geb. Freiin von Tinti, * Schallaburg 29. Okt. 1863. [Kapfenberg und Wien.]
   Sohn 1r Ehe: Maria Joseph Eduard Karl Anton Johannes, * Wieden 22. Nov. 1887, Herr auf Guttenberg mit Stubegg, Ober-Kapfenberg, Wieden und Mureck, Steierm.
   2) † Franziska Romana, * Wien 24. Juni 1858, † Graz 16. Mai 1907, StkrD.; ⚔ Geiersberg 9. Juni 1891 mit Wilhelm Frhrn von Schnehen, † Graz 10. Dez. 1903, K. u. K. Km. und Obersten a. D.
   3) Karl Borromäus, * . . 9. Jan. 1860, Oberst-Erbldmundschenk in Steierm. (seit 1896), K. u. K. Km.; ⚔ Wien 20. Okt. 1896 mit — Pauline Gfin Pálffy von Erdöd, * Wien 1. Aug. 1866, StkrD. [Geiersberg, Böhmen.]
   4) Camillo, * Wien 18. Febr. 1861, K. u. K. Km. und Rittm. im Drag.-Rgt Nr. 4; ⚔ Wien 25. Sept. 1901 mit — Gabriele Gfin Breunner-Enkevoirth, * Grafenegg 29. Dez. 1875, StkrD. [Marburg, Steierm.]
   Kinder: (1) Wolfgang Joseph August, * Pfannberg 18. Sept. 1902.
   (2) Marie Agathe Anna, * Marburg 1. Sept. 1903.
   (3) Carl Borromäus, * Marburg 28. Sept. 1904.
   5) Theresia, * Wien 16. April 1862, StkrD.; ⚔ Prag 22. Mai 1882 mit Alfred Frhrn Wražda von Kunwald, K. u. K. Km. [. . .]
   6) Elise Franziska Romana, * . . 2. Dez. 1863.
   7) Joseph Philipp, * Székelyhid 27. Mai 1865, Herr auf Székelyhid, Ungarn, K. u. K. Km. und Lt. der Ref. des Drag.-Rgts Nr. 1; ⚔ Thannhausen bei Weiz, Steierm., 5. Okt. 1904 mit — Paula Freiin von Gudenus, * Thannhausen 28. Okt. 1880, StkrD.
   Sohn: Josef-Wolfgang Maria Ernst Johann von Nepomuk Carl Anton Gregor, * Székelyhid 9. Mai 1906.

Stubick.

Katholisch. — Rittermäßiger Reichsadel mit Wappenbesserung d. d. Prag 18. Aug. 1562; Bestätigung des rittermäßigen Reichsadels und Wappenbesserung d. d. Linz 14. Febr. 1614; ungar. Baronat mit Wappenbesserung d. d. Wien 12. Dez. 1659; ungar. Gf. d. d. Wien 12. März 1662; böhm. Inkolat d. d. Ebersdorf 14. Sept. 1672; niederösterr. Herrenstand d. d. Wien 17. Dez. 1674. — Erste Aufn. 1862.

Karl Borromäus Leopold Johann Joseph Graf von Stubick, Frei- und Edler Herr von Königstein, * Znaim 21. Juli 1824, Bureauvorstand a. D. bei der Gen.-Direktion der K. K. privileg. Südbahngesellschaft; ⚔ Wien 2. Juli 1860 mit — Regina Gioja, * Wien 6. Sept. 1840. [Cilli, Steierm.]

Stürgkh.

Katholisch. — Wappenbrief d. d. Innsbruck 20. März 1518 (vom Kaiser Max); Ritterstand 1532; Lbmann von Steiermark ca 1532; Wappenvereinigung mit dem der † von Planken-

warth 26. Nov. 1537; Reichsfrhr. als „Stürgg Frhr zu Plankhenwart“ mit Wappenbesserung d. d. Laxenburg 19. Mai 1638; Ldmann von Görz 18. Mai 1703, von Kärnten 1703 und von Krain 29. Febr. 1704; Reichsgf. als „Gf. von Stürgkh, Frhr. zu Plankenwart und Vasoldsberg“ mit Wappenbesserung d. d. Laxenburg 5. Juni 1715; salzburg. Ausschreibung 10. Aug. 1715; Ldmann von Tirol 1720; niederösterr. Herrenstand 1720; Oberst-Erbldvorschneideramt in Kärnten 15. Juli 1720; oberösterr. Herrenstand 15. Juli 1720; Reichsgf. mit Wappenbesserung d. d. Wien 4. Nov. 1721; ungar. Indigenat 1729; Wappenbesserung (Bestätigung) d. d. Wien 10. Dez. 1731; böhm. Inkolat d. d. Wien 5. April 1733. — Besitz: Die Fideikommisse Halbenrain, Klöch und Freudenau, Steiermark. — Erste Aufn. 1826.

† Karl Theodor Graf von Stürgkh, Freiherr zu Plankenwart und Vasoldsberg, * . . 2. Nov. 1795, † . . 20. Dez. 1868, K. u. K. Km. und Rittm. a. D.; ⚔ . . 21. Dez. 1829 mit Adelheid Gfin O'Donell, * . . 3. Febr. 1807, † . . 18. Febr. 1862, StkrD.

Kinder: 1. † Karl Kajetan, * . . 14. Mai 1832, † . . 6. Nov. 1888, Fkherr, Oberst-Erbldvorschneider, K. u. K. Km. und OLt. a. D.; ⚔ . . 6. Mai 1857 mit — Eleonore Gfin Meraviglia-Crivelli, * Mailand 6. Juni 1836, StkrD. [Halbenrain bei Radkersburg.]

Söhne: 1) Karl Joseph Maria, * . . 30. Okt. 1859, Fkherr, K. u. K. GRat, Mitgl. des Herrenh. des österr. Reichsrats auf Lebenszeit und Ldtags-Abg. [Halbenrain bei Radkersburg.]

2) Heinrich Anton Maria Michael, * Graz 6. Mai 1831, K. u. K. Km. und Bez.-Hptm. in Radkersburg; ⚔ Graz 25. Juni 1889 mit — Anna Gfin von Spaur, * München 3. April 1866, StkrD.

Söhne: (1) Maximilian Maria Barthold Karl Anton, * Halbenrain 6. Mai 1895.

(2) Barthold Maria Carl Georg Christoph, * Halbenrain 26. Nov. 1898.

3) Joseph Maria Aloysius, * . . 28. Juni 1862, K. u. K. Km. und Oberst und Kmdt des Inf.-Rgts Nr. 97; ⚔ Wien 10. Okt. 1896 mit — Helene von Lobenwein Edler zu Weinegg, * München 7. Juli 1873. [Triest.]

Kinder: (1) Franz Joseph Maria, * . . 5. Aug. 1897.

(2) Ottilie Maria Eleonore, * Berlin 13. Aug. 1898.

4) Ferdinand Maria Wilhelm, * . . 20. März 1864, Dr. jur., K. u. K. Km. und Statth.-Rat in Graz; ⚔ Graz 11. April 1896 mit — Marie Anne von Polzer, * . . 8. Juni 1873.

Kinder: (1) Eleonore Maria Anna, * Graz 8. Febr. 1897.

(2) Mélanie Maria Caroline, * Graz 22. Febr. 1898.

(3) Georg-Christoph Maria Carl Joseph, * Graz 19. März 1899.

2. Elisa, * . . 4. Sept. 1838, StkrD.; ⚔ Graz 8. Mai 1856 mit Joseph Gfn von Seilern und Aspang, † . . 18. Juni 1868, K. u. K. Km. und Rittm. a. D. [Wien.]

3. Anna Maria, * . . 1. Febr. 1842; ⚔ Graz 12. Febr. 1872 mit Rudolf Gfn Paar, † . . 14. Sept. 1873, K. u. K. Km. und Rittm. a. D. [Wien.]

Sumiński.

Katholisch — W. Leszczyc (Bróg). — Erste Aufn. 1852.

A.

Kgl. sächs. Bestätigung des Gfnstandes d. d. . . 1. Juli 1870 (für Arthur Joseph Gabriel, s. unten). — S. Jahrg. 1872, S. 820.

† Arthur Joseph Gabriel Graf Sumiński, * Zbojno, Russ.-Polen, 19. Juli 1834 — naturalisiert im Kgr. Preußen 27. Mai 1873 —, † Slotwina 19. Nov. 1886; ⚔ Kikol 19. Juli 1859 mit — Juliane Karoline

Praxede von Piwnicka, * Kikol, Russ.-Polen, 11. Sept. 1842, Herrin auf Słotwina, Jadownik und Bocheniec, Galizien. [Słotwina bei Brzesko, Galizien.]

Kinder: 1. Stephan Anton Gregor, * Zbojno 29. Okt. 1860, Kgl. preuß. Gestütsdirektor in Leubus und Rittm. a. D.; ⚔ Ugoszcz 24. Sept. 1889 mit — Julie Marie Antoinette von Borzewska, * Ugoszcz 22. Sept. 1866.
Kinder: 1) Marie Julie Eva Josephine, * Hannover 3. Juli 1890.
2) Andreas Maria, * Słupia 24. Aug. 1891.
3) Helene Marie, * Słotwina 20. Aug. 1893.
4) Alexandra Maria Stephanie, * Leobschütz 9. Sept. 1896.

2. Arthur Eduard, * Straßburg i. E. 26. Juli 1865, K. u. K. Lt. i. R.; ⚔ Lemberg 11. Jan. 1906 mit — Nina Anna Marie von Oczosalska, * Rusiatycze . . 1881. [Lemberg.]
Sohn: Albert Martin Maria Hubert, * Lemberg 12. Nov. 1906.

3. Sophie Hedwig Maria, * Dresden 3. Febr. 1867; ⚔ Słotwina 12. Jan. 1889 mit Johann Ritter Götz von Okocimski, Herrn auf Okocim.

4. Julie Marie, * Dresden 2. Okt. 1869.

5. Marie Julie, * Dresden 2. Okt. 1869, Zwillingsschwester der Vorigen; ⚔ Słotwina 26. Okt. 1895 mit Stanislaus von Czarnowski. [Sanok, Galizien.]

6. Luise Marie, * Rynsk, WPr., 11. März 1873.

7. Hedwig Antoinette Marie, * Rynsk 14. Aug. 1874, im Karmeliterinnenkloster in Krakau.

B.

Im eigenen Stamme erloschen.

† Michael Hieronymus Graf Leszczyc von Sumin-Sumiński [preuß. Genehmigung, sich „Gf Leszczyc-Sumiński" zu nennen, lt. A. K.-O. d. d. Charlottenburg 22. Nov. 1843], * . . 1820, † Tharandt 26. Mai 1898 (Vatersbrudersſohn des Gfn Arthur Joſeph Gabriel, ſ. A.), Herr auf Tütz, WPr., Kgl. preuß. Khr, ERr des ſouv. Malt.-RrO.; ⚔ Dresden 21. Sept. 1882 mit — Karoline Lonny verw. Freifrau von Recum, geb. Freiin von Langsdorff, * Friedberg in der Wetterau 16. Juni 1832. [Schloß Tharandt bei Dresden.]

Swéerts und Sporck

(a. d. H. der van der Reeſt oder Reiſt, dann Reiſt-Swéerts).

Katholiſch. — Span.-niederländ. Ritterſtand 27. März 1651 (vom König Philipp III.); Reichsfrhrnſtand d. d. Regensburg 15. Sept. 1653; böhm. Inkolat 22. April 1654; böhm. Gf. nebſt Namen- und Wappenvereinigung mit denen der † Gfn von Sporck d. d. Wien 15. Dez. 1718; Ldmann von Krain 12. Dez. 1819. — Erſte Aufn. 1825.

† Joſeph Graf von Swéerts und Sporck, Freiherr von Reiſt, * . . 10. Febr. 1809, † . . 12. Nov. 1848, K. K. Km. und Rittm. a. D.; ⚔ . . 22. Aug. 1846 mit Adele Freiin von Puteani, * . . 26. März 1823, † Pruhonitz 28. Nov. 1904, StkrD. (wiederverm. Prag 24. Febr. 1862 mit Albert Gfn von Noſtitz-Rieneck, † . . 25. Jan. 1871, K. u. K. Km. und GRat ꝛc.).

Tochter: Joſephine, * Reichenberg 10. Dez. 1848, StkrD.; ⚔ Prag 25. Mai 1869 mit Ferdinand Gfn Chotek, K. u. K. Km. [Wolſchow bei Schüttenhofen.]

Vatersbruder.

† Joſeph Franz de Paula, * . . 9. Jan. 1756, † . . 21. Mai 1823, K. K. GRat; ⚔ . . 1787 mit Katharina Edler von Fillenbaum, * . ., † . . 9. Dez. 1823.

Sohn: † Joſeph, * . . 7. Juli 1788, † . . 11. Febr. 1855, K. K. Einrei-

chungsprotokoll-Direktor bei der galizischen Ldesreg.; ⚔ . . 1820 mit Regina Kronpaß, * . . 1799, † . . 22. Dez. 1866.

Sohn: † Moritz Gustav, * Lemberg 12. Mai 1821, † . . 21. Nov. 1882, Fkherr; ⚔ . . 29. Mai 1852 mit — Celine Pauline de Noblée, * . . 10. Aug. 1832. [Hamburg.]

Kinder: (1) Gustav Alfons Franz Ludwig, * Hamburg 10. April 1853, Fkherr, Patron ꝛc. der Gräfl. Sporckschen, resp. Sweerts-Sporckschen Stiftungen Kukus-Gradlitz, Böhmen, K. K. Hptm. i. d. E. des Ldw.-Inf.-Rgts Nr. 11; ⚔ I) . . 16. Juni 1889 mit Johanna Edler von Bauer, * . . Brünn 18. März 1864, † Kukus 9. Juni 1890; II) . . 3. Okt. 1893 mit — Helene (Ilona) Anna Maria Mathilde Scherenberg-Dähnert, * Budapest 16. Nov. 1864. [Kukus bei Josefstadt.]
Kinder: a) 1r Ehe: a. Hubert Otto Johann, * Kukus 1. Juni 1890. — b) 2r Ehe: b. Katharina Emma Céline Johanna Leopoldine, * Stettin 22. Mai 1895.

(2) Leonie Elise Henriette, * Hamburg 5. Aug. 1865; ⚔ Wien 10. Febr. 1889 mit Karl Frhrn von Villani, K. u. K. Oberstlt. a. D. [Wien.]

(3) Celine Karoline Luise, * Kukus 28. April 1873; ⚔ . . 19. Mai 1894 mit Adalbert Nobile de Giorgi, K. u. K. Hptm. im Div.-Art.-Rgt Nr. 7. [Laibach.]

Szápáry (Szapáry).

Katholisch. — Ungar. Baronat 1690; ungar. Gf. d. d. Wien 28. Dez. 1722. — Besitz: Ein Seniorats-Geldfideikommiß, erneut 28. April 1873 (s. Jahrg. 1875, S. 821). — Erste Aufn. 1840.

I. Linie.

Im Mannesstamme erloschen.

† Vincenz Graf Szápáry von Muraszombat, Széchysziget und Szápár, * . . 17. Juli 1768, † . . 21. Dez. 1851, K. K. Km. und GRat; ⚔ I) . . 21. April 1793 mit Klementine Gfin von Gaisruck, * . . . † . ., StkrD.; II) . . 1. Jan. 1821 mit Maria Gfin von Stürgkh, * . . 31. Okt. 1801, † Graz 19. Juli 1886, K. u. K. PD. und StkrD.

Tochter 2r Ehe: Christine, * Graz 23. Febr. 1824, StkrD.; ⚔ Graz 20. Juni 1846 mit Karl Gfn de Baillet de Latour, † Graz 30. Jan. 1899, K. u. K. Km. und Major a. D. [Graz.]

II. Linie.

† Joseph Graf Szápáry von Muraszombat, Széchysziget und Szápár, * . . 1754, † . . 22. April 1822, K. K. GRat; ⚔ I) . . mit . ., * . ., † . .; II) . . 15. Jan. 1799 mit Johanna Gfin von Gatterburg, * . . 4. Juli 1779, † Preßburg 25. April 1812.

Söhne 2r Ehe: 1. † Joseph, * . . 3. Nov. 1799, † Gyöngyös 8. Sept. 1871, K. u. K. Km. und Hofrat; ⚔ Gyöngyös . . Juli 1830 mit Anna Freiin von Orczy, * . . 30. Juni 1810, † Gyöngyös 18. März 1879, StkrD.

Söhne: 1) † Julius, * Budapest 1. Nov. 1832, † Abbazia 20. Jan. 1905, Herr auf Taskony, K. u. K. Km. und GRat, Kgl. ungar. Oberst-Schatzm., vorm. Kgl. ungar. Min.-Präs. und Min. des Innern, erbl. Mitgl. des ungar. OHauses, Rr des O. v. GVließ; ⚔ Budapest 30. Mai 1864 mit — Karoline Gfin Festetics von Tolna, * Budapest 12. Juli 1838, Herrin auf Szent-Tamás, Lajoshalma und Nyir-Abrány, K. u. K. PD. und StkrD. [Taskony.]

Kinder: (1) Georg August Joseph, * Budapest 27. März 1865, K. u. K.

Km. und Lt. der Ref. des 2. Ldw.-Huſ.-Rgts; ⚔ Budapeſt 21. Jan. 1901 mit — Marie Clementine Markovics von Cſernek, * Ferendia 30. Sept. 1881, StkrD. [Nyir-Abrány.]
Kinder: a. Julius Maria Anton Joſeph, * Nyir-Abrány 1. Nov. 1901. b. Paula Emerika Maria Katharina Antonia, * Nyir-Abrány 18. Sept. 1904.

(2) Laurenz Auguſt Julius, * Budapeſt 10. Juli 1866, Dr., K. u. K. Km. und Leg.-Rat bei der Geſandtſch. in Bukareſt.

(3) Joſeph Karl Julius, * Taskony 31. Juli 1867, K. u. K. Km. und Rittm. im Huſ.-Rgt Nr. 7. [Debreczen.]

(4) Ilma Anna Karoline, * Taskony 18. Mai 1872, K. u. K. PD. und StkrD.; ⚔ Budapeſt 21. Okt. 1891 mit Simon Baron Révay von Réva, K. u. K. Km., erbl. Mitgl. des ungar. OHauſes. [Tajna, Kom. Bars.]

(5) Emerika Maria Roſalie, * Budapeſt 28. Febr. 1878.

2) Iwan, * Budapeſt 19. Jan. 1835, Senioratsherr; ⚔ Budapeſt 23. März 1876 mit — Gabriele von Török, * . . . [Budapeſt.]

2. † Alexander, * . . 1. Jan. 1801, † . . 10. Mai 1840; ⚔ . . 30. Aug. 1827 mit Franziska Gfin Apponyi von Nagy-Appony, * . . 26. April 1807, † . . 29. Mai 1839 (wiederverm. . . . 28. Juni 1842 mit Karl Gfn Zichy zu Zich und Vásonykeö).
Sohn: † Adelbert, * . . März 1829, † . . 20. Aug. 1870; ⚔ . . 28. April 1857 mit — Maria Gabriele Joſepha Anna Aßél de Borosjenö, * Borosjenö 23. Juli 1834, StkrD. [Preßburg.]
Kinder: (1) † Alexander (Sándor) Karl Maria Joſeph Johannes Baptiſt, * Preßburg 15. März 1858, † daſ. 22. März 1904, Herr der Burg Finſtergrün, Salzburg. K. u. K. Km. und Rittm. i. R.; ⚔ Poln.-Krawarn 18. Juli 1900 mit — Margarete Gfin Henckel von Donnersmarck, * Dresden 21. Febr. 1871, StkrD. [Burg Finſtergrün bei Rammingſtein.]
Kinder: a. Bela György Janos Amand Maria, * Siemianowitz 19. Aug. 1891.
b. Joláuta Maria Laura Fanny Sophie Anna Margaretha, * Poln.-Krawarn 14. Nov. 1902.

(2) Helene Albertine Sophie Maria Franziska Emilie, * Dalmad bei Nádas 19. Febr. 1859, ED. des K. K. adeligen Damenſtifts „Maria Schul" in Brünn und StkrD.

3. † Anton, * . . 27. Aug. 1802, † Budapeſt 4. Okt. 1883, K. u. K. GRat, Oberſttürhüter des Kgr. Ungarn, erbl. Mitgl. des ungar. OHauſes; ⚔ . . 1. Mai 1826 mti Auguſte Gfin Keglevich von Buzin, * . . 22. Okt. 1808, † Budapeſt 23. Sept. 1879 (geſch. 1847; wiederverm. . . 4. Nov. 1847 mit Kaſimir Gfn Batthyány-Strattmann, † . . 13. Juli 1854).
Sohn: † Géza, * . . 27. Sept. 1828, † Budapeſt 5. April 1898, Herr auf Mura-Szombat, Szent-Erzſébet, Szent-Peter und Gyála, erbl. Mitgl. des ungar. OHauſes, K. u. K. Km. und GRat, Oberſthofm. des Kgr. Ungarn; ⚔ Budapeſt 10. Aug. 1861 mit — Maria Gfin György von Radvany, * . . 7. Okt. 1840, Herrin auf Kis-Perkáta, K. u. K. PD. und StkrD. [Mura-Szombat.]
Söhne: (1) Ladislaus Johann Aloys Anton Maria, * Perkáta 16. Mai 1864, Herr auf Mura-Szombat und Szent-Erzſébet, Dr., K. u. K. Km. und GRat, erbl. Mitgl. des ungar. OHauſes. [Mura-Szombat.]

(2) Paul Anton Ladislaus Agoſton Maria, * Budapeſt 1. April 1873, Herr auf Sorokujfalu und Gyála, K. u. K. Km., erbl. Mitgl. des ungar. OHauſes; ⚔ Warſchau 9. Juli 1898 mit — Maria Ludovica Stanislava Gfin Przezdziecka, * . . 8. Mai 1874, K. u. K. PD.
Kinder: a. Géza Anton Ladislaus Conſtantin Stanislaus Maria, * Sorokujfalu 26. April 1899.

b. Elisabeth Marie Luise Antoinette, * Budapest 2. Juni 1902.
c. Anton Karl Silvester, * Abbazia 31. Dez. 1905.

4. † Franz, * Budapest 13. Jan. 1804, † Nagy-Abony 11. Jan. 1875; ⚔ Wien 9. März 1825 mit Rosalie Almásy von Zsadány et Törökszentmiklós, * Budapest 17. Juni 1806, † das. 10. Mai 1887.

Söhne: 1) † Stephan, * Budapest 27. Mai 1829, † Alberti 2. Mai 1902, Herr auf Alberti und Essö, K. u. K. Km. und GRat, erbl. Mitgl. des ungar. OHauses; ⚔ Budapest 26. Febr. 1854 mit Barbara Gfin Rádday von Ráda, * Péczel 28. Febr. 1835 (kath.), † Alberti 8. Aug. 1898, K. u. K. PD. und StkrD.

Kinder: (1) Peter Franz, * Nagy-Abony 30. Jan. 1856, Mitbes. von Alberti und Essö, Kom. Pest, K. u. K. Km., Kgl. ungar. Min.-Rat im Ackerbaumin. und Rittm. der Res. des Hus.-Rgts Nr. 13. [Budapest.]

(2) Karl Stephan Ladislaus, * Budapest 3. Juni 1857, K. u. K. Km. und Linienschiffsfähnr. a. D.; ⚔ Klagenfurt 21. Sept. 1891 mit — Nora von Hoffmann, * Wien 19. Sept. 1870. [Straß, Steiermark.]

(3) Stephan Hubertus, * Nagy-Abony 21. Mai 1858, Bes. der Hälfte von Alberti und Essö, K. u. K. Km., erbl. Mitgl. des ungar. OHauses; ⚔ Budapest 1. Sept. 1884 mit — Constance Apáti, * . . 8. Aug. 1865 (s. Jahrg. 1901), Herrin auf Borosjenö und Apatelek, Kom. Arad, und auf Németjágh, Kom. Temes. [Alberti.]

Kinder: a. Esther Marie Constance Helene Barbara Vera Olga, * Abony 26. Juni 1885.
b. Louis Marie Hubertus Peter, * Abony 3. Sept. 1886. [. . .]
c. Stephan Marie Hubertus Peter, * Abony 20. Nov. 1888.
d. Nikolaus Marie Hubertus Peter, } Zwillinge, * Abony 11. Juli 1892.
e. Marianne, }

(4) Veronika (Vera) Sophie Maria, * Nagy-Abony 1. Juli 1863, K. u. K. PD. und StkrD.; ⚔ Budapest 11. Aug. 1883 mit Paul Kiss von Nemeskér, K. u. K. Km. [Budapest.]

(5) Tibor, * Nagy-Abony 29. Juli 1865, Mitbes. von Alberti und Essö, Dr. jur., K. u. K. Km. und Sektionsrat im Min. des Kais. und Kgl. Hauses und des Äußern. [Wien.]

2) † Ladislaus, * Budapest 22. Nov. 1831, † Preßburg 28. Sept. 1883, K. u. K. Km., GRat und Gen. der Kav.; ⚔ Wien 28. April 1862 mit Marianna Gfin von Grünne, * Wien 8. Juli 1835, † Altmünster bei Gmunden 24. Aug. 1906, K. u. K. PD. und StkrD.

Sohn: Friedrich, * Budapest 5. Nov. 1869, Dr. jur., K. u. K. Km., Leg.-Sekr. bei der Gesandtsch. in München und Lt. der Res. des Ldw.-Hus.-Rgts Nr. 1, erbl. Mitgl. des ungar. OHauses.

Széchényi.

Katholisch. — Ungar. Gf. d. d. Wien 30. März 1697; ungar. Indigenat d. d. Laxenburg 28. Nov. 1728; erbl. Burggraf von Egervár und Pölöske . . . — Ein Familientag wird jährlich im Febr. in Budapest abgehalten. — Erste Aufn. 1826.

† Franz de Paula Johann Joseph Graf Széchényi von Sárvári-Felsövidék, * Széplak 29. April 1754, † Wien 20. Dez. 1820, K. K. Km. und GRat, Oberst-Km. des Kgr. Ungarn, Rr des O. v. GVließ; ⚔ . . 27. Aug. 1777 mit der Witwe seines Bruders, Juliane geb. Gfin Festetics von Tolna, * . ., † Wien 20. Jan. 1824.

Söhne: 1. † Ludwig Maria Aloys, * . . 6. Nov. 1781, † . . 6. Febr. 1855, Herr auf Horpács, Somogyvar Dorogh und Segesd, K. K. Km. und GRat; ⚔ I) . . 16. Mai 1801 mit Aloysia Gfin von Clam-Gallas, * . ., † . . 19. Juli 1822; II) . . 18. März 1824 mit Franziska de Paula Gfin von

Wurmbrand-Stuppach, * . . 2. Jan. 1797, † Wien 7. Mai 1873, PD. und StkrD.

Söhne: a) 1r Ehe: 1) † Johann Nepomuk, * . . 3. Juni 1802, † . . 24. Febr. 1874, Herr auf Segesd, Nagy-Dorog und Egervár, K. u. K. Km.; ⚔ . . 30. Okt. 1825 mit Agathe Gfin Erdödy von Monyorókerék, * . . 7. April 1808, † Graz 22. März 1882, StkrD.

Kinder: (1) Marie Agathe Franziska Ludovika Stephania, * . . 18. Okt. 1833, K. u. K. PD. und StkrD.; ⚔ Horpács 14. Okt. 1855 mit August Gfn Breunner-Enkevoirth, † Fiume 21. Febr. 1894, K. u. K. Km. [Schloß Graffenegg bei Krems.]

(2) Erneſtine, * . . 25. April 1836; ⚔ Odenburg 15. Dez. 1857 mit Ladislaus Gfn Zichy zu Zich und Vásonykeö, † Garden-Grove, Amerika, 11. Febr. 1896, K. u. K. Km. [Preßburg.]

(3) Alexander (Sándor), * Wien 27. Okt. 1837, Herr auf Nagy-Dorog, Kom. Tolna, und Upor, Kom. Zemplin, Ungarn, K. u. K. GRat, erbl. Mitgl. und VPräſ. des ungar. OHauſes; ⚔ . . 22. Jan. 1866 mit — Natalie Döry von Jobaháza, * Tevel 14. April 1846, K. u. K. PD. [Nagy-Dorog.]

Kinder: a. Bertalan, * Odenburg 24. Okt. 1866, Fherr auf Segesd, Ungarn, K. u. K. Km., Lt. der Reſ. des Kgl. ungar. Honvédhuſ.-Rgts Nr. 7, erbl. Mitgl. des ungar. OHauſes.

b. Ludwig (Lajos), * Gyönk 28. März 1869, Dr. jur., K. u. K. Km. und Leg.-Rat bei der Botſch. in London, Lt. der Reſ. des Kgl. ungar. Honvédhuſ.-Rgts Nr. 7.

c. Dominik (Dominkos), * Gyönk 10. April 1871, K. u. K. Km. [. . .]

d. Alice, * Nagy-Dorog 1. Juni 1873, ED. des K. K. adeligen Damenſtifts „Maria Schul" in Brünn.

(4) Marie Goberta, * . . 22. Okt. 1848; ⚔ Odenburg 25. Mai 1869 mit Emmerich Gfn Somſſich de Saárd, Majoratsherrn. [Hetes.]

— b) 2r Ehe: 2) † Emmerich, * . . 15. Febr. 1825, † Budapeſt 11. März 1898, K. u. K. Km., GRat und a. o. u. b. Botſch. a. D., Oberſt-Truchſeß des Kgr. Ungarn, Rr des O. v. GVließ und des Schw. AO.; ⚔ . . 26. Dez. 1865 mit — Alexandra Gfin Sztáray-Szirmay, * . . 12. Jan. 1843, K. u. K. PD. und StkrD. [. . .]

Söhne: (1) Dionys, * . . 1. Dez. 1866, Dr. jur., K. u. K. Km., a. o. G. u. b. M. an der Botſch. in Berlin und Lt. der Reſ. des Honvédhuſ.-Rgts Nr. 7, erbl. Mitgl. des ungar. OHauſes; ⚔ Brüſſel 8. Juli 1896 mit — Emilie de Riquet, Comteſſe de Caraman-Chimay, * Carlepont 15. Sept. 1871 (ſ. Goth. Hofkalender, III. Abt.: Riquet de Caraman).

Kinder: a. Johann, * Linz 7. Aug. 1897.

b. Alexandra, * Dresden 13. Mai 1899.

c. Luiſe Deniſe, * Brüſſel 10. Dez. 1901.

(2) Peter, * . . 4. März 1870, K. u. K. Km. und OLt. der Reſ. des Huſ.-Rgts Nr. 13, erbl. Mitgl. des ungar. OHauſes; ⚔ Wien 9. Mai 1904 mit — Maria Gfin von Eſterházy, * Pápa 14. Mai 1882. [Rum.]

(3) Stephan, * . . 6. Mai 1873, K. u. K. Km. und Lt. der Reſ. des Huſ.-Rgts Nr. 9, erbl. Mitgl. des ungar. OHauſes. [. . .]

(4) Ladislaus, * Horpács 18. Febr. 1879, K. u. K. Km. und Lt. der Reſ. des Huſ.-Rgts Nr. 9, erbl. Mitgl. des ungar. OHauſes. [. . .]

3) † Dionys, * . . 7. Sept. 1828, † Gutenſtein 28. Sept. 1892; ⚔ Wien 22. April 1857 mit — Marie Gfin Hoyos, * Brünn 3. Febr. 1838, vorm. Oberſthofm. (mit dem Titel und den Vorrechten einer GRats-Witwe) J. K. u. K. H. der Ehzgin Maria Joſepha, K. u. K. PD. und StkrD. [Wien.]

Söhne: (1) † Emmerich (Imre), * Horpács 31. März 1858, † Somogyvár 25. Nov. 1905, Herr auf Somogyvár und Barcs, Kom. Somogy, K. u. K.

Km., erbl. Mitgl. des ungar. OHauſes; ⚔ Homonna 29. April 1885 mit — Maria Gfin Andráſſy, * Budapeſt 1. Mai 1865, K. u. K. PD. und StkrD. [Budapeſt.]
Kinder: a. Mariette Leontine Walpurga Fidelis, * Somogyvár 12. Febr. 1886.
b. Eliſabeth, * Somogyvár 6. Febr. 1888.
c. Leontine, * Homonna 11. Sept. 1889.
d. Katalin, * Somogyvár 9. Dez. 1893.
e. Emmerich (Imre), * Budapeſt 11. März 1899.

(2) Géza, * Horpács 14. März 1860, Herr auf Viſonta-Csokonya, Kom. Somogy, K. u. K. Km., erbl. Mitgl. des ungar. OHauſes; ⚔ Német-Lad 10. Aug. 1901 mit — Thereſia Gfin Hoyos, * Graz 6. Juni 1882, StkrD.
Kinder: a. Lajos, * Viſonta-Csokonya 28. Okt. 1902.
b. Clara, * Viſonta-Csokonya 11. Sept. 1906.

(3) Viktor, * Preßburg 10. Okt. 1871, Herr auf Sárpentele (1375 ha), Kom. Fejér, Köröshegy (1299 ha), Kom. Somogy, K. u. K. Km., erbl. Mitgl. und Schriftführer des ungar. OHauſes, OGeſpan für Kom. Fejér und Stadt Stuhlweißenburg; ⚔ Wien 26. April 1897 mit — Karoline Gfin von Ledebur-Wicheln, * Petersburg, Böhmen 1. Juli 1875, StkrD. [Sárpentele bei Stuhlweißenburg.]
Kinder: a. Sigmund, * Nagy-Várad 23. Jan. 1898.
b. Sarolta, * Budapeſt 14. Juli 1900.
c. Irma, * Sárpentele 18. April 1902.
d. Marta, * Sárpentele 15. Dez. 1905.

2. † Paul, * .. 10. Nov. 1789, † .. 30. März 1871, K. u. K. Km. und GRat; ⚔ I) .. 10. Juni 1811 mit Lady Caroline Meade, * .., † .. 29. Aug. 1820, StkrD.; II) .. 15. Dez. 1823 mit Emilie Gfin Zichy-Ferraris, * .. 13. Nov. 1803, † .. 13. Sept. 1866, K. u. K. PD. und StkrD.
Kinder 2r Ehe: 1) Koloman, * Odenburg 6. Okt. 1824, Majoratsherr auf Iván, Ungarn, K. u. K. Km. und GRat, erbl. Mitgl. des ungar. OHauſes; ⚔ .. 27. April 1852 mit — Karoline Gfin von Grünne, * Wien 5. Juli 1832, K. u. K. PD. und StkrD. [Graz.]
Kinder: (1) Karl Philipp Maria, * .. 8. Mai 1853, K. u. K. Km. und OLt. [...]
(2) Paula Karolina Maria Emilia, * .. 23. März 1854, K. u. K. PD. und StkrD.; ⚔ Wien 24. April 1876 mit Géza Gfn Apponyi, K. u. K. Km. [Hogyesz, Kom. Tolna.]
(3) Maria Karolina Felix, * Odenburg 28. Juni 1855, K. u. K. PD. und StkrD.; ⚔ Wien 20. Juni 1876 mit Alexander Markgfn Pallavicini, Herrn auf Daſchitz, K. u. K. Km. und GRat. [Wien.]
(4) Melanie Karoline Ludovika Maria, * .. 5. März 1857, StkrD. [...]
(5) Emanuel (Manó), * .. 30. Juli 1858, Herr auf Magyaród und Niczk, Ungarn, K. u. K. Km. und GRat, vorm. ungar. Min. am A. Hoflager, erbl. Mitgl. des ungar. OHauſes, ERr des ſouv. Malt.-RrO.; ⚔ Raab 11. Nov. 1907 mit — Maria Thereſia Gfin Revertera von Salandra, * St. Petersburg 15. Okt. 1864. [...]

2) Eliſe, * .. 17. März 1827, StkrD.; ⚔ .. 8. Mai 1848 mit Pedro Caro, Marquéz de la Romana, † .. 1890, Granden von Spanien 1r Klaſſe. [...]

3) Gabriel, * .. 1. März 1828, Herr auf Hegyfalu; ⚔ .. 26. April 1859 mit — Felicie von Horváth und Szent-György, * .. 1837. [...]

4) Julius, * .. 11. Nov. 1829, Herr auf Marczali, Ungarn, K. u. K. Km. und GRat, Kgl. ungar. Oberſt-Stallm., vorm. Min. am A. Hoflager, erbl. Mitgl. des ungar. OHauſes, Rr des O. v. GVließ; ⚔ I) .. 6. Juli 1863

mit Karoline Gfin Zichy-Ferraris, * .. 13. Okt. 1845, † Wien 25. Dez. 1871, K. u. K. PD.; II) Wien 3. Febr. 1875 mit Paula von Klinkoſch, * .. 18. Febr. 1851, † Abbazia 3. Jan. 1901. [Marczali.]
Kinder: a) 1r Ehe: (1) Andor Paul, * Oroszvár 13. Juni 1864, K. u. K. Km.; ✕ Zſombolya 13. Okt. 1894 mit — Andrea Gfin Cſekonics ꝛc., * Budapeſt 27. Dez. 1870, K. u. K. PD. [Marczali.]
Kinder: a. Joſeph Maria Andreas, * Marczali 26. Febr. 1897.
b. Juliana Maria Margarethe Eugenie, * Marczali 6. Dez. 1900.
c. Endre Maria Paul Julius, * Marczali 29. April 1902.
(2) Marguerite, * Marczali 27. Mai 1866; ✕ Abbazia 20. April 1892 mit Eugène Gfn von Keſſelſtatt, Kgl. preuß. Khrn und OLt. der Reſ. des 2. GUl.-Rgts. [Schloß Keſſelſtatt bei Trier.]
(3) Karoline, * .. 8. März 1869, K. u. K. PD., Oberſthofm. (mit dem Titel und den Vorrechten einer GRatsfrau) J. K. u. K. H. der Frau Ehzgin Iſabella; ✕ .. 30. Mai 1890 mit Simon Gfn von Wimpffen. [Fahrafeld.]
(4) Pauline, * Wien 25. Nov. 1871, K. u. K. PD.; ✕ daſ. 22. Juli 1902 mit Aloys Frhrn Lexa von Aehrenthal, K. u. K. GRat, Min. des Kaiſ. und Kgl. Hauſes und des Außern, Vorſ. im gem. Miniſterrate. [Wien.]
— b) 2r Ehe: (5) Julius Joſeph Paul, * Wien 10. Dez. 1878, K. u. K. Linienſchiffsfähnr. [Pola.]

5) Franz, * .. 4. März 1835, Herr auf Tarnócza, Ungarn, erbl. Mitgl. des ungar. OHauſes; ✕ .. 29. Sept. 1861 mit Franziska Gfin Erdödy, * .. 16. April 1841, † Tarnócza 4. Okt. 1906. [Tarnócza.]
Söhne: (1) Rudolf, * .. 11. Okt. 1862, K. u. K. Km.; ✕ Eggenberg 30. April 1888 mit — Marie Gfin von Herberſtein, * Herberſtein 2. Juli 1867, StkrD. [...]
Sohn: Rudolf, * .. 4. Jan. 1891.
(2) Ernſt, * .. 15. Juni 1864, K. u. K. Km., Kgl. ungar. OLt. im Honvédhuſ.-Rgt Nr. 8; ✕ Budapeſt 19. Mai 1904 mit — Marie Freiin Sennyey von Kis-Senye, * Budapeſt 26. Febr. 1867, StkrD. [Somogy-Szent-László.]
(3) Anton, * .. 20. Sept. 1867, K. u. K. Km. und Lt. der Reſ. des Huſ.-Rgts Nr. 9; ✕ Budapeſt 22. Jan. 1895 mit — Chriſtine Gfin von Wenckheim, * Ó-Kigyós 21. Okt. 1874. [...]
Kinder: a. Antonia, * .. 22. Jan. 1896.
b. Ilona Maria .., * Ó-Kigyós 2. Juni 1898.
c. Franz Joſeph Friedrich Maria, * Budapeſt 9. Febr. 1901.
(4) Friedrich, * .. 30. Okt. 1875, K. u. K. Km. und Lt. der Reſ. des Huſ.-Rgts Nr. 11. [...]

6) Eugen, * Wien 7. Febr. 1836; ✕ .. Juli 1864 mit Henriette Gfin Erdödy, * Wien 22. Mai 1838, † Szany bei Odenburg 8. Sept. 1905. [...]
Kinder: (1) Helene, * .. 9. Juli 1865.
(2) Emilie, * Vörösvar 17. Sept. 1866, K. u. K. PD. und StkrD.; ✕ Tarnócza 24. Febr. 1885 mit Julius Gfn Erdödy von Monyorókerek und Monoszló, K. u. K. GRat. [Schloß Vörösvár (Rothenthurm) bei Oberwarth, Ungarn.]
(3) Nikolaus, * .. 6. Jan. 1868, Biſchof von Raab, erbl. Mitgl. des ungar. OHauſes.
(4) Eugen, * .. 30. Okt. 1872; ✕ Budapeſt 16. April 1903 mit — Huberta Gfin Almáſy, * Graz 29. Mai 1880. [Sebes, Kom. Sopron.]
Tochter: Anna, * .. 14. Jan. 1904.
(5) Mariette, * .. 19. Sept. 1878, StkrD.; ✕ Szent-Lörincz 18. Okt. 1899 mit Friedrich (Fridos) Gfn Zichy, K. u. K. Km. und Rittm. der Reſ. des Huſ.-Rgts Nr. 11. [Komárom-Szemere, Ungarn.]

(6) Paul, * . . 24. Sept. 1880, K. u. K. Km. und Lt. im Huſ.-Rgt Nr. 9. [Odenburg.]

7) Theodor, * . . 12. März 1837, Herr auf Lendva, Ungarn, K. u. K. GRat; ✕ . . mit — Johanna verw. Gfin Batthyány, geb. Gfin Erdödy, * . . 24. Nov. 1835, StkrD. [Vag-Sellye und Budapeſt.]

8) † Paul Klemens, * . . 6. Nov. 1838, † Budapeſt 28. Okt. 1901, Herr auf Lábod, Ungarn, K. u. K. Km. und GRat, Kgl. ungar. Min. a. D.; ✕ . . 27. April 1861 mit — Eliſabeth Gfin Andrássy von Cſik-Szent-Király und Kraszna-Horka, * . . 26. Jan. 1840, K. u. K. PD. und StkrD. [. . .]

Kinder: (1) Aladár Paul Georg Julian Maria, * . . 15. Febr. 1862, K. u. K. Km. und Lt. im Ldw.-Huſ.-Rgt Nr. 8; ✕ Budapeſt 5. Juli 1884 mit — Natalie Gfin Andrássy von Cſik-Szent-Király und Kraszna-Horka, * Parnó 16. Jan. 1864, StkrD. [Lábod, Ungarn.]

Kinder: a. Gabriele Marie Pauline, * Lábod 15. Aug. 1885, StkrD.; ✕ Budapeſt 1. Juni 1904 mit Dr. jur. Heinrich Gfn von Haugwitz, K. u. K. Km. [. . .]

b. Marie Eliſabeth, * Lábod 8. Sept. 1887; ✕ . . 18. Nov. 1907 mit Ludwig Pr. zu Windiſch-Graetz. [. . .]

c. Georg Marie, * Lábod 28. Mai 1889.

d. Michael Maria Paul, * Unter-Schmeks, Kom. Zips, 16. Juli 1895.

(2) Maria Franziska Georgine, * Románfalva 19. Sept. 1863, K. u. K. PD. und StkrD.; ✕ Budapeſt 10. Juni 1886 mit Joſeph Gfn Mailáth von Székhely, K. u. K. Km., Kgl. ungar. OLt. der Ldw [Perbenyik.]

(3) Emil Joſeph Karl Maria, * . . 9. Jan. 1865, K. u. K. Km., erbl. Mitgl. des ungar. OHauſes; ✕ Budapeſt 23. Jan. 1892 mit — Marie Gfin Hunyady von Kéthely, * Ürmény 15. Juli 1870, K. u. K. PD. und StkrD. [Vajszka.]

Kinder: a. Aloys Paul Maria, * . . 11. Dez. 1892.

b. Eliſabeth Henriette Maria, * . . 2. Aug. 1895.

c. Henriette Maria Pauline, * Budapeſt 22. Febr. 1900.

d. Paul Emrich, * Sopron . . 1904.

e. Magdalene, * Vajszka . . Febr. 1907.

3. † Stephan, * . . 21. Sept. 1792, † . . 8. April 1860, K. K. Km. und GRat; ✕ . . 4. Febr. 1836 mit Crescenti verw. Gfin Zichy zu Zich und Vásonykeö, geb. Gfin von Seilern und Aſpang, * . . 13. Mai 1799, † . . 30. Juli 1875, K. u. K. PD. und StkrD.

Söhne: 1) Adelbert (Béla) Stephan Maria, * . . 3. Febr. 1837, erbl. Burggf der Burg Pölöske, Majoratsherr auf Zinkendorf, Kom. Odenburg, Herr auf Pölöske und Bak, Kom. Zala, K. u. K. GRat, Kgl. ungar. Kronhüter, erbl. Mitgl. des ungar. OHauſes; ✕ Wien 22. Juni 1870 mit Johanna Gfin Erdödy, * . . 10. April 1846, † Zinkendorf 18. Okt. 1872.

Töchter: (1) Alice, * Nagy-Czenk 2. Sept. 1871, K. u. K. PD.; ✕ Budapeſt 17. Juli 1895 mit Tibor Gfn Teleki von Szék. [Gyömrö, Kom. Peſt.]

(2) Johanna (Hanna), * . . 14. Okt. 1872, K. u. K. PD.; ✕ Budapeſt 4. März 1902 mit Ludwig Gfn Karolyi, Majoratsherrn auf Tot-Megyer, K. u. K. Lt. der Reſ. des Huſ.-Rgts Nr. 9.

2) Edmund Georg Stephan Karl, * . . 14. Dez. 1839, türkiſcher Paſcha (Ferik) und Gen.-Chef des Kaiſ. ottomaniſchen Pompierskorps in Konſtantinopel, Gen.-Adj. Sr. M. des Sultans; ✕ Gran 10. Jan. 1864 mit Irma von Almay, * Peſt 19. Sept. 1844, † Wien 19. Febr. 1891.

Kinder: (1) † Andreas Stephan Maria Adelbert, * Budapeſt 1. Aug. 1865, † Nieder-Ollwitz 2. März 1907; ✕ Zarskoje-Selo 24. Juli 1884 mit Hélène Koroſtowzoff, * . . (griech.-orientaliſch; Ehe annulliert d. d. Budapeſt

4. April 1899, und darf die ehemalige Gattin den Namen der Gräfl. Familie nicht weiter führen).
Sohn: Leopold Andreas Stephan Nikolas Alexander Katharina, * Wien 25. März 1886. [. . .]
(2) Wanda, * Budapest 13. Jan. 1870; ⚔ Konstantinopel 13. Juni 1887 mit Bahram-Bey-Dadiana. d. H. Mingrelien (kath.). [Teheran.]

Szécsen de Temerin.

Katholisch. — Ungar. Adel d. d. Wien 21. Nov. 1763; ungar. Gf. d. d. Wien 5. Juli 1811 (für Alexander). — Erste Aufn. 1837.

† Anton Graf Szécsen de Temerin, * Ofen 17. Okt. 1819, † Aussee 23. Aug. 1896, K. u. K. GRat und Oberst-Hofmarschall, Kr des O. v. GVließ; ⚔ Preßburg 8. Juni 1850 mit Ernestine Gfin von Lamberg, * . . 23. April 1829, † Wien 27. Jan. 1853, K. K. PD.
Kinder: 1. Franziska Karoline, * . . 24. Okt. 1854; ⚔ Preßburg 26. Mai 1885 mit Karl Frhrn von Lederer, K. u. K. GRat und Gen. der Kav. i. R. [Wien.]
2. Ernestine Josephine, * . . 1. Aug. 1856, StkrD. [Preßburg.]
3. Nikolaus Anton Franz Maximilian Virgil, * Wien 26. Nov. 1857, K. u. K. Km., GRat und a. o. u. b. Botsch. beim Päpstl. Stuhle, FRr des souv. Malt.-RrO.; ⚔ Wien 7. Jan. 1896 mit — Johanna Gfin Mikes von Zabola, * Klausenburg 1. April 1866, K. u. K. PD. und StkrD., FD. des souv. Malt.-RrO. [Rom.]
Kinder: 1) Ernestine Johanna, * Szent-László 5. Sept. 1897.
2) Nikolaus Anton Carl, * Wien 26. Nov. 1899.
3) Johanna, * Rom 16. März 1902.
4. Marie Therese, * . . 29. März 1861. [Preßburg.]
5. Therese (Resa) Antonie, * . . 28. April 1863. [Preßburg.]

Szembek.

Katholisch. — Poln. Adel d. d. Warschau 25. Juli 1566 (für Bartholomäus Szembek); Reichsadel d. d. Prag 23. Okt. 1597 (für die Brüder Bartholomäus, Nikolaus, Stanislaus und Johann Szembek, Söhne des Vorigen); preuß. Gf. d. d. Berlin 12. Juni 1816 (für Ignaz von Skupow-Szembek). — Erste Aufn. 1852; Beschreibung des Wappens und geschichtl. Notiz im Jahrg. 1895, S. 1109.

† Alexander Graf von Skupów-Szembek, * Warschau . . 1814, † Siemianice 4. Aug. 1884 (Enkel des obigen Ignaz), Herr auf Siemianice c. p.; ⚔ I) . . 1837 mit Elisabeth von Imbier-Obiezierska, * . ., † . . 1839; II) . . 1841 mit Felicya von Wierusz-Riemojowska, * . ., † Siemianice 16. März 1878.
Söhne 2r Ehe: 1. Alexander, * Siemianice 26. Febr. 1842, Herr auf Skupia mit Albertshof, Kr. Kempen; ⚔ Dresden 6. Febr. 1878 mit Marie Eva Joseph Freiin von Engeström, * Ugoszcz, Polen, 6. Dez. 1857, † Posen 11. Mai 1899. [Skupia.]
Töchter: 1) Helena Eva Karoline, * Skupia 4. Nov. 1880; ⚔ Posen 21. Juni 1904 mit Josef von Lossow, Herrn auf Boruszin, Kr. Obornik, Prov. Posen.
2) Zofia, * Skupia 3. Mai 1882; ⚔ Posen 26. April 1904 mit Wenzeslaus von Wierusz-Riemojowski, Herrn auf Marchwacz, Gouvt Kalisz.
2. † Peter, * Siemianice 16. April 1843, † das. 15. Mai 1896, Herr auf Siemianice, Kr. Kempen; ⚔ Lemberg 2. Juni 1881 mit — Marie Gfin von Pleszowice-Fredro, * . . 5. Jan. 1862. [Siemianice, Posen.]

Kinder: 1) Jadwiga, * Siemianice 16. März 1883; ✕ das. 15. Okt. 1902 mit Leo Gfn Szeptycki, Diplomingenieur. [Bruchnal.]
2) Zofia, * Siemianice . . 1884.
3) Alexander, * Siemianice . . 1886. [. . .]

3. † Josef, * Siemianice 12. März 1847, † . . 2. Febr. 1905, Herr auf Parczew mit Westrza und Keszyce, Kr. Ostrowo, Kgl. preuß. Lt. a. D.; ✕ Gwiazdowo 28. Sept. 1880 mit Stanisława Natalie Eugenie von (Grzymała-) Baranowska, * Gwiazdowo 26. Juni 1853, † Parczew 4. Sept. 1885.
Töchter: 1) Gustava, * Parczew 2. Aug. 1881. [. . .]
2) Janina, * Parczew . . 1883; ✕ Breslau 7. Juli 1903 mit Mieczysław Szuldrzyński, Herrn auf Lubasz, Kr. Czarnikau.
3) Felicya, * Parczew 13. Mai 1884; ✕ Pomarzanowice 25. Jan. 1907 mit Czesław von Kościelski, Herrn auf Parczew.
4) Halina, * Parczew 23. Aug. 1885; ✕ Pomarzanowice 7. Juli 1906 mit Stanisław von Rekowski, Pächter des Rittergutes Krerowo.

4. † Stanislaus, * Siemianice 5. Jan. (Aug.?) 1849, † Wysocko 28. Mai 1891, Herr auf Groß-Wysocko und Sadowie, Kr. Ostrowo; ✕ Krakau 28. Juli 1879 mit —Augustina von Zawisza, * Warszewice, Kr. Thorn, 28. Aug. 1856. [Wysocko.]
Kinder: 1) Bogdan Mieczysław Maria, * Wysocko 7. Aug. 1880, Herr auf Groß-Wysocko; ✕ Kościelec 24. Jan. 1905 mit — Sofia von Łodzia-Ponińska, * Zernicki 18. Mai 1883.
Kinder: (1) Stanisław Adolf Maria, * Wysocko 29. Okt. 1905.
(2) Sofia Augustina Irena Maria, * Wysocko 25. Dez. 1906.
2) Wanda, * Wysocko 1. April 1882; ✕ das. 26. April 1906 mit Casimir Ritter von Rogóyski, Univ.-Prof. [Krakau.]

Szeptycki.

Katholisch. — Rotreuß., seit dem XIII. Jahrhundert bekanntes Bojarengeschlecht. — In Galizien immatrikuliert 1782; österr. Gfnstand d. d. Schönbrunn 6. Mai (Diplom d. d. Wien 16. Sept.) 1871; russ. Anerkennung des Gfnstandes . . 1898. — Erste Aufn. 1872, s. Jahrg. 1873, S. 848.

Johann Cantius Remigius Graf von und zu Szeptyce-Szeptycki, * Przylbice 1. Okt. 1836, K. u. K. Km., Präs. des Bez.-Ausschusses in Jaworów, Ldtagsabg., Mitgl. des Herrenh. des österr. Reichsrats, Mitgl. der K. K. Zentralkomm. für Kunst- und historische Forschungen in Wien und der kunsthistorischen Komm. der K. K. Akademie der Wissenschaften in Krakau, Präses der Bez.-Ackerbaugesellsch. in Jaworów, Konservator der Zentralkomm. zur Erforschung und Erhaltung der Kunst- und historischen Denkmale in Galizien, EBürger von Jaworów und Krakowiec, ERr des souv. Malt.-RrO., Komtur ad hon. des Kgl. bayer. St. Georg-O.; ✕ Lemberg 1. Okt. 1861 mit Sophie Gfin von Bleszowice-Fredro, * Lemberg 21. Mai 1837, † Przylbice 17. April 1904, StkrD. [Przylbice.]

Söhne: 1. Andreas Alexander Roman, * Przylbice 29. Juli 1865, Dr. theol., jur. et phil., K. u. K. GRat, Metropolit. des griech.-kath. Erzbist. Lemberg, Mitgl. des Herrenh. des österr. Reichsrats, Ldtags-VMarschall des Kgr. Galizien und Lodomerien 2c. [Lemberg.]

2. Alexander Maria Dominik, * Przylbice 4. Aug. 1866, Herr auf Labunie und Laszczów, Gouvt Lublin, Russ.-Polen, Ldschaftsrat in Lublin; ✕ Sumówka 1. Okt. 1893 mit — Isa von (Junosza) Sobańska, * Wiesbaden 12. Jan. 1873. [Laszczów, Russ.-Polen.]
Töchter: 1) Maria Theresia Sophia, * Lemberg 12. Dez. 1894.
2) Sophie Stanisława Marie, * Grodysławice 8. Mai 1896.
3) Theresia Marie, * Grodysławice 4. Juli 1897.
4) Rosa Maria, * Grodysławice . . Aug. 1899.

5) Hedwig Maria, * Laszczów 12. Sept. 1901.
6) Katherina, * Laszczów 21. Mai 1905.

3. Stanislaus Maria, * Przylbice 3. Nov. 1867, Herr auf Korczyna, Weglówka und Sporne (zus. 2500 österr. Morgen) Bez. Krosno, K. u. K. Km. und Major, Chef des Gen.-Stabes der Kav.-Truppendiv. in Wien, Rr des Kgl. bayer. St. Georg-O.; ⚔ Bilcze złote 7. Juni 1906 mit — Marie Przssin Sapieha-Kodeńska, * Krakau 19. Mai 1884. [Wien.]

4. Kasimir Maria, * Przylbice 17. Nov. 1869, Herr auf Dziewietniki, Kołohury und Jatwięgi (zus. 3000 Morgen). Bez. Bobrka, Dr. jur., Mitgl. des Staatseisenb.-Rats, VPräs. der Ldes-Forstgesellsch. in Galizien. [Dziewietniki, Galizien.]

5. Leo Joseph Maria, * Przylbice 4. Juli 1877, Herr auf Bruchnal, Podłuby und Czołhynie, Päpstl. Geh.-Km., Diplomingenieur, VPräs. des Bez.-Schulrats in Jaworów; ⚔ Siemianice 15. Okt. 1902 mit — Jadwiga Gfin von Słupow-Szembek, * Siemianice 16. März 1883. [Bruchnal.]
Kinder: 1) Sophie Marie Bronisława Benedikte Katharina, * Lemberg 21. März 1904.
2) Johann Leon Sylvester, * Przylbice 31. Dez. 1905.
3) Marianne Hedwig, * Przylbice 27. Jan. 1907.

Szirmay

(a. d. H. der Herren von Dessewffy durch Adoption um 1711).
Katholisch. — Erste Aufn. 1863.

I. Johannische Linie.

† Johann Thomas Graf Szirmay von Szirma-Bessenyö, Csernek und Tarkö, * . ., † . . 9. Juni 1840; ⚔ . . mit Susanna Gfin Draskovich von Trakostján, * . ., † . ., StkrD.

Söhne: 1. † Stephan Thomas, * . . 27. Juni 1792, † . . 3. Sept. 1857, K. K. Km. und Oberstlt.; ⚔ I) . . 1818 mit Marie Gfin von Wolkenstein-Trostburg a. d. H. Lednitz, * . . 1. Sept. 1794, † . . 3. Febr. 1845, StkrD.; II) . . 25. Juni 1846 mit Mathilde verw. von Gundelfingen, geb. de Szinnye, * . . 13. März 1810, † . . 13. März 1889.

a) **Kinder 2r Ehe:** 1) † Alfred Thomas, * . . 19. Aug. 1852, † Budapest 16. Jan. 1900, Herr auf Szirma, Szirma-Besenyö, Sajó-Szent-Peter, Zbuska und Sajó-Keresztur, Kom. Borsod, Szent-Mihály, Tolcsemest, Jesztreb und Gribó, Kom. Sáros; ⚔ . . 24. Aug. 1878 mit Marie Probstner von Jakubján und Új-Lublo, * . . 23. Okt. 1851, † . . 14. Mai 1884.
Tochter: Esther Stephanie Sophie Marie Amalie, * Szirma-Besenyö 26. Dez. 1882; ⚔ das. . . 1905 mit Sigmund Halász von Dabas, K. u. K. Lt. im Hus.-Rgt Nr. 15. [Gyöngyös.]
2) Gisela Olga Dorothea Julia, * Wien 6. Febr. 1855; ⚔ Tolcsva 2. Juni 1877 mit Friedrich Gfn von Kielmansegg (luth.), vorm. Kgl. hannov. PLt. [Wiesbaden.]

b) **Stief- und Adoptivtochter des † Gfn Stephan:** Hermine Gfin Szirmay von Szirma-Bessenyö [österr. Namens- und Wappenübertragung d. d. . 3 Sept. 1857], geb. von Gundelfingen, * Krompach, Ungarn, 24. Mai 1838; ⚔ I) Szirmay-Besenyö 31. Okt. 1858 mit Oskar Gfn von Hardenberg, † Hannover 24. April 1903 (gesch. 9. Aug. 1872), K. u. K. Rittm. a. D.; II) . . 29. Sept. 1874 mit Wilhelm Gfn Szirmay, K. u. K. Km. und Major a. D. (s. unten). [Tarczál, Kom. Zemplin.]

2. † Alexander Thomas * . . 1798, † . . 5. April 1877; ⚔ . . 1827 mit Ottilie Okolicsányi, * . . 1807, † . . 7. Aug. 1870, StkrD.
Adoptivtochter (Großnichte): Alexandra Gräfin Sztáray-Szirmay [17. Juni 1855 gerichtlich adoptiert], * . . 12. Jan. 1843, K. u. K. PD. und

StkrD.; ⚔ . . 26. Dez. 1865 mit Emmerich Gfn Széchényi, † Budapeſt 11. März 1898, K. u. K. Km. und GRat ꝛc. [. . .]

3. † Gebhard Thomas, * . . 1806, † . . 3. Febr. 1842; ⚔ . . 1829 mit Eliſabeth Gfin Klobuſiczky von Zeteny, * . . 1818, † Wien 5. Okt. 1879, StkrD.

Söhne: 1) Georg Thomas, * . . 8. Okt. 1832, Herr auf Szerencs, Tarczál, Zétény, Boly, Valſölde, Kom. Zemplin, Szent-Péter, Tárcza, Vörösalma, Kom. Sáros, erbl. Mitgl. des ungar. OHauſes. [Szerencs.]

2) Wilhelm Thomas, * . . 19. Okt. 1836, K. u. K. Km. und Major a. D.; ⚔ . . 29. Sept. 1874 mit — Hermine geſch. Gfin von Hardenberg, geb. von Gundelfingen, * Krompach 24. Mai 1838, Stief- und Adoptivtochter des † Stephan Gfn Szirmay (ſ. oben). [Tarczál, Kom. Zemplin.]

3) † Otto Thomas, * . . 14. April 1838, † . . 21. Dez. 1870; ⚔ . . 2. Mai 1864 mit — Pauline Csúzy von Csúz-Szent-Mihaly, * . . 28. Okt. 1843, StkrD. [. . .]

Kinder: (1) Alexander Thomas Jakob Gerhard, * . . 1. April 1865, K. u. K. Km. und Rittm. im Huſ.-Rgt Nr. 16. [Budapeſt.]

(2) Sarolta, * . . 28. Febr. 1866, HofD. J. K. u. K. H. der Frau Erzgin Klothilde von Öſterreich und StkrD. [Alcſuth.]

(3) Otto Thomas Job, * . . 1. März 1867; ⚔ Budapeſt 25. Juni 1894 mit — Sarolta Szaszy von Apaj, * . . 12. Juli 1869. [Alſo-Csöpöny, Kom. Preßburg.]

Töchter: a. Julia Georgine Eliſabeth, * Facſet, Kom. Kraſſó-Szörény. 24. April 1895.

b. Erzſébet Sarolta Joſephine, * Facſet 18. Mai 1897.

c. Pauline Alexandra Maria, * Facſet 27. März 1899.

d. Marie Helene, * Facſet 16. Nov. 1901.

e. Charlotte Genevieve Gabrielle, * Facſet 3. Dez. 1903.

f. Gabriella Suſanna Anna, * Facſet 3. Aug. 1907.

II. Antoniſche Linie.

Im eigenen Stamme erloſchen.

† Franz Thomas Graf Szirmay von Szirma-Beſſenyö, Csernek und Tarkö, * . . 18. April 1838, † . . 12. Sept. 1871, K. u. K. Km.; ⚔ Baranow 16. Juli 1864 mit — Julie Gfin Krasicka, * . . 5. Nov. 1844, StkrD. (wiederverm. Krakau 23. Febr. 1873 mit Ludwig Gfn zu Herberſtein, † Berlin 24. Aug. 1902, K. u. K. Km. [Opatowitz, Mähren]).

Szoldrski.

Katholiſch. — Großpolniſcher Uradel; preuß. Gf. d. d. Königsberg (Diplom d. d. Berlin) 5. Juni 1798 (für Viktor). — Erſte Aufn. 1855; Beſchreibung des Wappens und geſchichtl. Notiz im Jahrg. 1895, S. 1113.

† Wlodimir Graf von Szoldrski, * Czacz 11. Nov. 1818, † Poſen 1. Febr. 1894, Herr auf Zydowo; ⚔ Jaszkowo 10. Juli 1842 mit — Maria von Gorazdowo-Szoldrska, * Popowo 18. Okt. 1820, Herrin auf Jaszkowo (805 ha), Kr. Schrimm. [Jaszkowo.]

Kinder: 1. Maria, * Jaszkowo 13. Nov. 1849; ⚔ Poſen 5. Juli 1870 mit Bernhard von Haza-Radlic, † Lewitz . . 1897, Herrn auf Lewitz, Kr. Meſeritz. [. . .]

2. Johann, * Zydowo 26. Juni 1851, Herr auf Zydowo, Rostworowo, Golebin und Jankowo, Kr. Poſen-Weſt, Kgl. preuß. Lt. a. D.; ⚔ Usarzewo 19. Juli 1880 mit — Antonia von Zychlin-Zychlińska, * Poſen 28. Dez. 1858. [Zydowo.]

Kinder: 1) Johann, * Zydowo 13. April 1881, Dr. jur. [. . .]
2) Marie, * Zydowo 20. Mai 1882; ⚔ . . 21. Aug. 1901 mit Anton von Bieganski, Herrn auf Potulice.
3) Viktor, * Zydowo 1. Okt. 1887.

Sztáray von Sztára und Nagy-Mihály.

Katholisch. — Wappenbrief d. d. Konstanz am 3. Tag nach Ostern 1418 (vom Kaiser Sigismund); ungar. Baronat 1725; ungar. Gf. d. d. Wien 6. April 1747; böhm. Inkolat im Herrenstande d. d. Wien 14. Juli 1819. — Erste Aufn. 1847.

† Vincenz Graf Sztáray von Sztára und Nagy-Mihály, * Sztára . . 1771, † das. . . 1827, K. K. Km. und Major; ⚔ . . 1809 mit Johanna Gfin Szirmay, * Szirma-Bessenyö . . 1792. † . . 30. Jan. 1848, StkrD.

Söhne: 1. † Johann Nepomuk, * Sztára 26. Mai 1810, † Verpelét 25. Sept. 1839; ⚔ Verpelét . . 1831 mit Josephine Freiin von Brudern de Vallon, * . . 1815, † Verpelét 26. April 1895, StkrD. (wiederverm. . . 1841 mit Anton von Mocsonyi de Fény, † . .).

Sohn: † Adalbert (Béla), * Verpelét 14. April 1835, † Mándok 3. Dez. 1873; ⚔ Galszécs 15. Nov. 1859 mit — Marie Freiin Fischer von Nagy-Szalatnya, * Kaszony 26. Sept. 1836 (wiederverm. Tiba 6. Okt. 1879 mit Zéno von Mocsonyi de Fény, † Budapest 26. Juni 1905 [. . .]).

Kinder: (1) Martha, * Vajnatina 7. Jan. 1862; ⚔ Verpelét 8. März 1887 mit Odon von Berzeviczy de Berzevicze et Kakas-Lomnicz, † Berzevicze 26. Mai 1902, K. u. K. Km. [Berzevicze, Kom. Sáros.]

(2) Agotha, * Tiba 12. März 1866. [. . .]

(3) Tassilo, * Tiba 12. März 1870, Herr auf Verpelét, Kom. Heves, Tiba, Vajna und Fördögh-Vagas, Kom. Ung, K. u. K. Rittm.; ⚔ Budapest 16. Juni 1903 mit — Irma Gfin Grimaud von Orsay, * Wien 30. März 1883. [Verpelét.]

(4) Tibor, * Tiba 31. Dez. 1872. [. . .]

2. † Ferdinand, * . . 30. Mai 1818, † . . 22. März 1883; ⚔ I) . . 12. Dez. 1841 mit Mathilde von Klobusiczka, * . ., † . . 31. Jan. 1845; II) . . 18. Febr. 1852 mit Gabriele Freiin Vécsey de Hajnácskeö, * . ., † . . 20. Juli 1869; III) . . 1872 mit Helene verw. von Matthasovszky, geb. von Semsey, * . ., † Tarna 28. Juni 1901.

Kinder: a) 1r Ehe: 1) Alexandra Gfin Sztáray-Szirmay [von ihrer Großmutter Bruder Alexander Gfn Szirmay 17 Juni 1855 gerichtlich adoptiert], * . . 12. Jan. 1843, K. u. K. PD. und StkrD.; ⚔ . . 26. Dez. 1865 mit Emmerich Gfn Széchényi, † Budapest 11. März 1898, K. u. K. Km., GRat und a. o. G. u. b. Botsch. a. D. [. . .]

— b) 2r Ehe: 2) Ferdinandine, * . . 23. Mai 1853; ⚔ . . 12. Jan. 1873 mit Franz Schitra von Ehrenheim, † Vidrány 24. Juli 1890. [. . .]

3) Marie, * . . 28. Dez. 1856, HofD. J. K. u. K. H. der Ghzgin von Toscana, StkrD. [Salzburg.]

4) † Wilhelm, * Tarna 21. Aug. 1858, † Budapest 9. Sept. 1892, K. u. K. Km. und Linienschiffslt.; ⚔ Pálócz 12. Juni 1888 mit — Amalia Gfin Hadik von Futak, * Pálócz 19. Juni 1866 (wiederverm. Budapest 16. Juli 1905 mit Ladislaus Gfn Mailath von Székhely [Miholjac dolnji]).

5) Margarete, * . . 6. Dez. 1859, HofD. J. K. u. K. H. der Frau Fstin von Thurn und Taxis, StkrD. [Regensburg.]

6) Gabriel, * . . 12. März 1866, OGespan des Kom. Ung. [. . .]

3. † Viktor, * . . 20. April 1823, † . . 1. Juli 1879; ⚔ . . 11. Sept. 1854

mit — Marie Gfin Török de Szendrö, * . . 16. Aug. 1835. [Sztára, Kom. Zemplin.]

Kinder: 1) † Stephan, * . . 7. Febr. 1858. † Nagy-Mihály 13. Juli 1896, K. u. K. Km. und Lt. der Ref. des Ul.-Rgts Nr. 4; ⚔ . . 15. Jan. 1896 mit — Helene Freiin Horváth von Muranicz, * Laskva, Ungarn, 27. Juli 1867. [. . .]

2) Charlotte (Carolta), * . . 15. Juni 1860; ⚔ . . 29. Nov. 1890 mit Peter von Kende, K. u. K. Km., VGespan des Kom. Ung. [. .]

3) Maria Alexander, * . . 22. Febr. 1862, K. u. K. Km. und Rittm. der Ref. des Huf.-Rgts Nr. 5, Mitgl. des ungar. Abg.-Hauses; ⚔ Sárköz 23. Juni 1898 mit — Pauline Freiin Vécsey de Hajnácskeö, * Nyir-Acsád 30. Mai 1871. StkrD. [Nágy-Mihály und Budapest.]

Kinder: (1) Maria Annunciata, * . . 25. März 1899.
(2) Anton Maria Joseph, * . . 23. März 1902.
(3) Michael Maria Josef, * Nagy-Mihály 14. Aug. 1904.

4) Irma, * . . 10. Juli 1864, HofD. J. M. der † Kaiserin und Kgin Elisabeth, StkrD., ED. des Kgl. bayer. Theresien-O. [. . .]

Taaffe.

Katholisch. — Peer von Irland, Viscount Taaffe of Corren und Baron of Ballymote 27. Juni 1628; mährisches Inkolat 30. Sept. 1758; Ldmann von Kärnten 22. April 1819, von Steiermark 16. Jan. 1821; in Galizien immatrikuliert 19. Aug. 1823; niederösterr. Herrenstand 15. Okt. 1827; ungar. Indigenat 6. Febr. 1829. — Erste Aufn. 1828; Stammreihe im Jahrg. 1875, S. 892.

† Ludwig Graf Taaffe, * . . 25. Dez. 1791. † . . 21. Dez. 1855, Peer von Irland und als solcher Viscount Taaffe of Corren und Baron of Ballymote, Herr auf Ellischau und Kolinetz, Dr. jur., K. K. Km., GRat und Erster Präs. des Obersten Gerichtshofs ꝛc., EBailli des souv. Malt.-RrO.; ⚔ . . 10. Juni 1821 mit Amalie Fstin Bretzenheim von Regecz, * . . 6. Okt. 1802, † Wien 28. Okt. 1874, PD., StkrD. und ED. des souv. Malt.-RrO.

Kinder: 1. Amalie Walpurga, * . . 14. Sept. 1831, HofD. J. K. u. K. H. der † Ehgin Elisabeth von Österreich, StkrD. und ED. des Kgl. bayer. Theresien-O. [. . .]

2. † Eduard Franz Joseph, * Wien 24. Febr. 1833, † Ellischau 29. Nov. 1895, Herr auf Ellischau, Kolinetz, Tedraschitz, Zamlekau und Neprachow, Böhmen, K. u. K. Km., GRat, Min.-Präs. und Min. des Innern, EBailli des souv. Malt.-RrO., Rr des O. v. GVließ und des Schw. AO.; ⚔ Sopron 15. Febr. 1860 mit — Irma Gfin Csáky von Köröszegh und Adorján, * Kaschau 6. Jan. 1838, K. u. K. PD. und StkrD. [Wien.]

Kinder: 1) Maria Amalia, * Salzburg 21. Sept. 1866; ⚔ Wien 21. Sept. 1899 mit Max Gfn von Coudenhove, K. u. K. Km. und Hofrat beim Verw.-Gerichtshof in Wien.

2) Luisa, * St. Veit bei Wien 28. Juni 1868, ED. des K. K. adeligen Damenstifts „Maria Schul" in Brünn.

3) Helene, * Wien 29. Sept. 1870; ⚔ I) das. 24. Sept. 1889 mit Richard Frhrn von Mattencloit (gerichtl. gesch.), K. u. K. Km.; II) Budapest 17. Okt. 1904 mit Dr. Julius Demkö, Arzt. [. . .]

4) Heinrich, * Innsbruck 22. Mai 1872, Peer von Irland und als solcher (12.) Lord Viscount Taaffe of Corren und Baron of Ballymote, Herr auf Ellischau, Kolinetz, Tedraschitz, Zamlekau, Neprachow und Mlázow, Böhmen, Dr. jur.; ⚔ Wien 22. Mai 1897 mit — Maria Magda Fuchs, * . . 187 . . [Schloß Ellischau.]

Sohn: Eduard-Karl Richard, * Ellischau 20. März 1898.

Tarnowski.

Katholisch. — Altes polnisches Adelsgeschlecht. — Poln. Gf. (Übertragung des 1547 erteilten, aber bereits 1567 erloschenen Reichsgfnstandes) d. d. Krakau 12. Febr. 1588; ungar. Indigenat d. d. Preßburg 24. Juni 1655; österr. Anerkennung des Gfnstandes d. d. Wien 18. Juli 1785 (vom Kaiser Joseph II. für Johann Hyacinth Gfn Tarnowski, Staroſten von Bychow und Kahorlik). — W.: Leliwa. Devise: Ad astra viri. — Erste Aufn. 1886. Über die in Ruſſ.-Polen angeſeſſene Linie ſ. Jahrg. 1892, S. 1034.

I. Linie.

† Johann Felix Graf von Tarnow-Tarnowski, * Dzikow 6. Mai 1777, † daſ. 3. Mai 1842, Senatorkaſtellan des Kgr. Polen; ⚔ . . 7. Sept. 1800 mit Valerie von Stroynowska, * Horochow 9. Dez. 1782, † Dzikow 23. Nov. 1849.

Söhne: 1. † Johann Bogdan (Theodor), * Dzikow 20. Aug. 1805, † Sulejow 28. Jan. 1850; ⚔ Końskie 3. Okt. 1829 mit Gabriele Gfin von Końskie-Małachowska, * Końskie 16. Jan. 1800, † . . 23. Febr. 1862.

Kinder: 1) Valerie, * Końskie 8. Aug. 1832; ⚔ Dresden 30. Aug. 1855 mit Franz Gfn Mycielski, † Wiśniowa 2. März 1901, Herrn auf Wiśniowa ꝛc. [Schloß Wiśniowa, Kr. Jasło, Galizien.]

2) † Johann Dzierzysław Amor, * Horochow 11. Jan. 1835, † Dzikow 11. Mai 1894, Herr auf Tarnobrzeg mit Dzikow, Wielowies und Trześń, Galizien, und Końskie-Wielkie, Ruſſ.-Polen, K. u. K. GRat, Ldmarſchall von Galizien; ⚔ Krakau 25. Juli 1861 mit — Sophie Gfin Zamoyska, * Wien 30. Okt. 1839, K. u. K. PD. [Tarnobrzeg.]

Kinder: (1) Johann-Zdzisław, * Warſchau 5. Juni 1862, Herr auf Dzikow, Mokrzyszow, Chmielow, Sędziszow, galiz. Ldtagsabg., Präſ. des Krakauer Ldwirtſchaftsvereins, erbl. Mitgl. des Herrenh. des öſterr. Reichsrats; ⚔ Krakau 5. Aug. 1897 mit — Sophie Gfin Potocka, * Krzeszowice, Galizien, 21. April 1879, K. u. K. PD. [. . .]

Kinder: a. Roſa, * Krakau 11. Juni 1898.
b. Johann Julius, * Abbazia 8. Jan. 1900.
c. Sophie, * Krakau 19. März 1901.
d. Arthur, * Krakau 24. März 1903.
e. Marie, * Krakau . . März 1904.

(2) Julius, * Wyſock, Galizien, 4. April 1864, Herr auf Końskie-Wielkie, Gouvt Radom, Ruſſ.-Polen; ⚔ I) . . 31. Aug. 1893 mit Gabrielle Gfin Starzenska, * Warſchau 20. Okt. 1868, † Końskie-Wielkie 21. Aug. 1894; II) Warſchau 14. Sept. 1897 mit — Anna Gfin Branicka, * . . 1875.

Kinder: a. Ladislaus, * Końskie 21. Nov. 1899.
b. Julius, * Końskie 25. Juni 1901.
c. Gabriele, * Końskie . . Nov. 1903.
d. Stephan, * Końskie . . April 1906.

(3) Adam, * Krakau 4. März 1866, Dr. jur., K. u. K. Km. und Leg.-Rat bei der Geſandtſch. in Brüſſel; ⚔ Warſchau 10. Sept. 1901 mit — Marie Przſſin Swiatopolk-Czetwertyńska, * Milanów 6. Juli 1880, StkrD.

Sohn: Andreas, * Milanów 10. Aug. 1902.

(4) Sophie, * Dzikow 29. Juni 1869, K. u. K. PD.; ⚔ Lemberg 15. Febr. 1890 mit Stanislaus Gfn von Sławczyn-Siemieński, K. u. K. Km. [. . .]

3) Stanislaus, * Dzikow 7. Nov. 1837, Dr. phil., K. u. K. GRat und o. Prof. an der Univ. Krakau, Präſ. der Akad. der Wiſſenſchaften daſ., Mitgl. des Herrenh. des öſterr. Reichsrats auf Lebenszeit; ⚔ Paris 16. April

1874 mit — Rosa Marie Gfin Branicka, * Warschau 3. Aug. 1854. [Krakau.]
Kinder: (1) Elisabeth, * Krakau 19. Nov. 1875; ⚭ das. 8. Jan. 1898 mit János Gfn von Esterházy, † Nyitra-Ujlak 2. Sept. 1905, K. u. K. Km. und Rittm. der Res. des Hus.-Rgts Nr. 7. [Nyitra-Ujlak.]
(2) Hedwig, * Krakau 20. Juni 1879; ⚭ das. 3. Sept. 1901 mit Hilarius Gfn von Bnin-Bninski, Herrn auf Waclawowka, Gouvt Kiew.
(3) Hieronymus Johann, * Krakau 12. Aug. 1884. [. . .]

2. † Valerian, * . . 1811, † . . 1861, Herr auf Sniatynka und Wróblowice; ⚭ I) . . mit Ernestine Gfin Tarnowska, * . ., † . . 1840; II) . . mit Karoline von Dziekowska, * . ., † . . 1. Juni 1894.
Kinder: a) 1r Ehe: 1) Stanislaus, * Wróblowice 8. Mai 1838, Herr auf Sniatynka und Wróblowice, Kr. Drohobycz; ⚭ Lemberg 19. März 1873 mit — Hedwig von Pieglowska, * Sniatynka . . . [Sniatynka.]
Kinder: (1) Marie, * . . 1875.
(2) Johann, * Sniatynka . . 1877, Herr auf Wróblowice, Galizien; ⚭ Lemberg 5. Febr. 1902 mit — Anna Gfin Dzieduszycka, * Lemberg 2. Dez. 1880.
Kinder: a. Ursula, * Wróblowice 24. Okt. 1903.
b. Stanislaus, * Wróblowice 8. Dez. 1904.
(3) † Ladislaus, * Sniatynka . . Juli 1879, † Wien 24. April 1907.
2) Marie, * . . 1840; ⚭ . . 1863 mit Napoleon Ritter von (Korwin) Sarnecki, † . . 31. März 1888, Herrn auf Turynka bei Zólkiew, Galizien.
— b) 2r Ehe: 3) Johann Kasimir, * . . 1852; ⚭ Kijów 8. Juli 1902 mit — Anna Sobańska, * . . . [. . .]
Tochter: Sophie, * Lemberg 15. Mai 1903.
4) Karoline, * . . 1855; ⚭ . . 19. März 1876 mit Jakob Ritter von Mlocki, Herrn auf Korzén, Russ.-Polen.
5) Julius, * . . 1857, Herr auf Byszów, Galizien; ⚭ Lemberg 9. Juni 1883 mit — Helene von Babecka, * . . . [. . .]
Kinder: (1) Helene, * Lemberg 15. Okt. 1897.
(2) Julius, * . . 1901.

3. † Thaddäus, * . . 1818, † Stary Staw, Wolynien, 7. Juli 1890, Herr auf Horochów, Wolynien; ⚭ . . 1852 mit Marie von Sobieszczańska, * . ., † . . 1882.
Kinder: 1) Johann Hyacinth, * . . 21. März 1854. [. . .]
2) Hedwig, * . . 5. Jan. 1859; ⚭ Krakau 28. Okt. 1884 mit Adolf Ritter von Milieski, † . . 24. Nov. 1899. [. . .]

II. Linie.

† Johann Joseph Graf von Tarnow-Tarnowski, * Chorzelów 4. Dez. 1826, † das. 11. April 1898; ⚭ Dzików 1. Jan. 1853 mit Karoline Gfin Tarnowska, * Dzików 15. Febr. 1832, † . . 27. März 1888.
Kinder: 1. Johann Theodor, * Chorzelów 26. Sept. 1853. [. . .]
2. Marie, * Dzików 21. Nov. 1854. [. . .]
3. Stanislaus, * Chorzelów 15. März 1861, Herr auf Turczynce und Rajgród, Russ.-Podolien, und Borki, Wolynien; ⚭ . . 21. Mai 1887 mit — Marie von Iwanowska, * . . 29. Jan. 1861. [. . .]
Söhne: 1) Johann Titus, * Turczynce 10. Febr. 1888.
2) Karl, * Chorzelów 23. Jan. 1889.
3) Michael, * Turczynce 16. Juli 1895.
4) Anton, * Zakopane . . Juli 1905.
4. Stephan, * . . 26. Aug. 1862, K. K. Olt. des Ldw.-Ul.-Rgts Nr. 3; ⚭ Warschau 25. Okt. 1892 mit — Hedwig von Dembowska, * . . . [Nacpolsk, Russ.-Polen.]

Kinder: 1) Karoline, * Nacpolsk 20. Sept. 1893.
2) Marie, * Nacpolsk 21. März 1895.
3) Johann Titus, * Nacpolsk 4. April 1898.
4) Stephan, * Nacpolsk 2. März 1903.
5. Sophie, * Chorzelów 23. Aug. 1866. [. . .]
6. Julius, * Chorzelów 21. Jan. 1868. [. . .]

Tarouca, s. Silva-Tarouca.

Tattenbach.

Katholisch. — Oberbayerischer Uradel, der mit Ritter Otto von Tattenpach 1280 zuerst urkundlich erscheint; erbländ.-österr. Frhr. mit dem Prädikat „von Ganowitz" 24. März 1598 (vom Ehzg Ferdinand); Wappenvermehrung d. d. Graz 23. Nov. 1612; Reichsfrhr. d. d. Regensburg 10. Febr. 1623; kurbayer. Ausschreibung 20. Sept. 1624; Reichsgf. mit „Frei- und Panierherr von Gannowitz", sowie Wappenbesserung d. d. Prag 8. Juni 1637. — Besitz: Ein zum Gutsankauf bestimmtes Fideikommißkapital. — Erste Aufn. 1854.

† Johann Franz Graf von Tattenbach, * . . 4. Juli 1769, † München 18. Sept. 1854, Kgl. bayer. Km. und Oberst a. D.; ⚔ Nürnberg 4. Juli 1813 mit Wilhelmine Fleischauer, * Nürnberg 29. März 1793, † München 9. April 1869 (gesch. 1826).

Söhne: 1. † Johann Ludwig August Franz Wilhelm, * Wörth bei Nürnberg 26. Sept. 1816, † München 6. Febr. 1904, Fkherr, Kgl. bayer. Oberst a. D.; ⚔ Landshut a. d. J. 22. Nov. 1836 mit — Emma Gfin von Yrsch, * Straubing 26. Dez. 1818. [München.]

Kinder: 1) Wilhelmine Margarete Olga, * Landshut a. d. J. 12. Sept. 1837; ⚔ Bamberg 22. Nov. 1859 mit Ludwig Frhrn von Bettendorff, † Nußloch 19. Aug. 1903, Grundherrn von Gauangeloch und Nußloch, Kgl. bayer. Km. und Rittm. a. D. [Nußloch, Baden.]

2) † Franz August Ludwig, * Landshut a. d. J. 15. Sept. 1840, † München 6. Juni 1884, Kgl. bayer. Km. und Oberstlt. z. D.; ⚔ I) München 9. Aug. 1869 mit Mathilde Gfin von Rechberg und Rothenlöwen, * München 17. Okt. 1847, † Saargemünd 30. Okt. 1880; II) Marensruh bei Immenstadt 26. Sept. 1882 mit deren Schwester — Sophie Gfin von Rechberg und Rothenlöwen, * München 13. Juli 1843, Kgl. bayer. PD., ED. des Kgl. bayer. Theresien-O. (s. Goth. Hofkalender, II. Abt.). [München.]

Kinder 1r Ehe: (1) Gabriele Emma Franziska Ludovika Maria, * München 10. Dez. 1870, ED. des Kgl. bayer. Theresien-O.

(2) Gottfried Ludwig Johann Franz Sigmund, * München 8. Nov. 1875, Fkherr, Kgl. bayer. Kjkr und Olt. im 1. Schweren Reiterrgt, kmdt zur Zentralstelle des Gen.-Stabes; ⚔ München 10. Juni 1903 mit — Marie Gfin von Quadt-Wykradt-Isny, * Isny 21. Dez. 1883 (s. Goth. Hofkalender, II. Abt.). [München.]

Tochter: Mathilde Sophie Ludowika Elisabeth Josepha Maria, * München 20. Sept. 1905.

3) Christian Friedrich Ludwig, * Landshut a. d. J. 16. Jan. 1846, Kgl. bayer. Km., Kais. deutscher WGRat und a. o. G. u. b. M. in Lissabon; ⚔ Frankfurt a. M. 16. Juli 1885 mit — Konstanze von Metzler, * Frankfurt a. M. 2. Jan. 1856, ED. des Kgl. bayer. Theresien-O.

Söhne: (1) Franz Ludwig Wilhelm, * Frankfurt a. M. 13 Sept. 1886, Kgl. bayer. Kjkr und Lt. im 1. Ul.-Rgt. [Bamberg.]

(2) Alexander Albert Eberhard, * Frankfurt a. M. 3. Nov. 1887, stud. jur. [Berlin.]

4) Adelheid Luise Emma, * Dillingen 1. Juli 1853; ⚭ München 12. März 1878 mit Maximilian Frhrn von Moreau, † Gravenreuthsruh bei Bregenz 21. Sept. 1892, Kgl. bayer. Km. [München.]

5) Karoline Olga, * Dillingen 29. Nov. 1857, HofD. J. D. der Przssin Friedrich von Hohenzollern, ED. des Kgl. bayer. Theresien-O. [München.]

2. † Karl Maria Maximilian Ludwig, * Ingolstadt 18. Dez. 1821, † Kissingen 25. Juli 1866, Kgl. bayer. Hptm. im 14. Inf.-Rgt; ⚭ Passau 29. März 1848 mit Maria Anna Föckerer, * Passau 8. Dez. 1827, † München 11. Juni 1902.

Tochter: Wilhelmine Franziska Marie, * Passau 16. März 1850; ⚭ das. 12. März 1873 mit Georg Schmauser, Kgl. bayer. GRechnungsrat im Kriegsmin. und Lt. a. D. [München.]

3. † Max Joseph Karl Wilhelm, * Ingolstadt 23. Febr. 1823, † München 6. Jan. 1898, Kgl. bayer. Rittm. à l. s. und Ldstallm. a. D.; ⚭ Ellingen 5. Juni 1853 mit Emma Fstin von Wrede, * Ellingen 17. Juni 1831, † München 7. Jan. 1888.

Töchter: 1) Helene, * Ellingen 22. Nov. 1860. [München.]

2) Marie Emma, * München 26. Sept. 1865. [München.]

4. † Maximilian Wilhelm, * Nürnberg 21. März 1824, † München 22. Aug. 1903, Kgl. bayer. Oberst a. D.; ⚭ Augsburg 26. Dez. 1847 mit Auguste Freiin von Nesselrode-Hugenpoët, * Dillingen 2. Juni 1819, † München 23. Febr. 1895.

Kinder: 1) Anna Maria, * Straubing 1. Okt. 1851. [München.]

2) Mathilde Sophie, * Germersheim 27. Juli 1853, HofD. J. K. H. der Frau Przssin Alphons von Bayern, ED. des Kgl. bayer. Theresien-O. [München.]

3) Maximilian August Paul Edmund Karl, * Passau 1. Sept. 1856; ⚭ Haunstetten 14. Febr. 1898 mit — Marie Kaeß, * Haunstetten 30. April 1867. [Schloß Eurasburg im Isartal.]

4) Emma Emilie Auguste Sophie, * Passau 26. Sept. 1862, HofD. weil. J. K. H. der Frau Przssin Adalbert von Bayern, ED. des Kgl. bayer. Theresien-O. [München.]

Brudersohn.

† Karl Wilhelm, * . . 1. März 1809, † München 11. April 1869; ⚭ Tambow 10. Nov. 1840 mit Maria Martinowa von Lion, * Tambow, Rußland, 24. Juni 1824 (griechischer Konfession; seit 1860 römisch-kath.), † München 6. Okt. 1881.

Kinder: 1. Julius Franz Seraph Maximilian Olga Maria, * München 22. Okt. 1845; ⚭ Konstantinopel 10. Sept. 1885 mit — Ida Maria Schmid, * Hameln 1. Juni 1859. [München.]

Töchter: 1) Maria Olga, * Konstantinopel 14. Dez. 1886.

2) Elisabeth Julie, * Konstantinopel 11. Juni 1889.

2. Olga Anna Maria Gabriel, * München 17. Nov. 1848; ⚭ Lindau i. B. 12. Okt. 1886 mit Dr. Guido Jochner. [München.]

3. Rudolf Olga Karl Johann, * München 24. Aug. 1852. [München.]

4. Hugo Heinrich Theodor, * München 1. Jan. 1854; ⚭ Lindau 12. Okt. 1886 mit — Julie Schaeffer, * Reutlingen 11. April 1862. [Schloß Luxburg bei Romanshorn am Bodensee, Schweiz.]

Taubenheim.

Im Mannesstamme erloschen.

Lutherisch. — Meißnischer Uradel; württemberg. Anerkennung des Frhrnstandes d. d. . . 9. Juli 1846; württemberg. Gf. d. d. . . 6. April 1859 (s. Jahrg. 1872, S. 834). —

Erste Aufn. 1860. Geschichtl. Übersicht im Taschenbuch der Freiherrl. Häuser, Jahrg. 1856, S. 683.

† Wilhelm August Graf von Taubenheim, * Stuttgart 16. April 1805, † das. 4. Jan. 1894, Kgl. württemb. Khr, Oberststallm. und Präs. des OHofrats, Kommendator des Joh.-O.; ⚔ Serach bei Eßlingen 17. Sept. 1842 mit Marie Gfin von Württemberg, * . . 29. Mai 1815, † Stuttgart 31. Dez. 1866.

Töchter: 1. Marie Sophie Wilhelmine Alexandrine Theodolinde Charlotte, * Stuttgart 31. Juli 1843, Oberin der Diakonissenanstalt in Stuttgart.

2. Olga Charlotte Theodolinde Wilhelmine, * Stuttgart 15. Sept. 1850, PD. J. M. der † Kgin Olga von Württemberg; ⚔ Stuttgart 17. Sept. 1872 mit August Frhrn von Woellwarth, Kgl. württemb. Khrn, OHofmarschall, Exz., und Gen.-Major à l. s. d. A. [Stuttgart.]

3. Sophie Marie Julie, * Stuttgart 25. Okt. 1852; ⚔ Lindau i. B. 22. Sept. 1883 mit Ernst Bayer von Ehrenberg, Kgl. preuß. Major a. D. [Baden-Baden.]

Tauffkirchen.

Katholisch. — Bayerischer Uradel. — S. Jahrg. 1878, S. 945.

A. Haus Ybm.

Reichsfrhr. und erbländ.-österr. Frhr. mit Wappenvermehrung, dem der „Thumberg", d. d. 16. Okt. 1666; kurbayer. Anerkennung 7. Febr. 1668; kurbayer. Gf. d. d. . . 3. Febr. 1716; immatrikuliert im Kgr. Bayern bei der Gfnklasse 18. Aug. 1813. — Erste Aufn. 1831; Beschreibung des Wappens im Jahrg. 1878, S. 946.

I. Linie (vormals Wildenstein).

Stifter: Gf Maximilian, * 1775, † 1839.

† Anton Max Ferdinand Theodor Eduard Graf von Tauffkirchen zu Guttenburg auf Ybm, * Wildenstein 23. Nov. 1805, † Giesing 20. Okt. 1862; ⚔ I) Pottmes 12. Juni 1832 mit Amalie Freiin von Gumppenberg-Pöttmes, * Pöttmes 24. Nov. 1805, † Giesing 18. März 1850; II) Regensburg 15. Aug. 1859 mit Karoline verw. Guggenberger, geb. Freiin Gugler von Zeilhofen, * Zeilhofen 11. Juli 1804, † München 16. April 1875.

Söhne 1r Ehe: 1. Johann Nepomuk Maximilian Adolf, * Ettershausen 26. April 1833, † München 19. Nov. 1887, Kgl. bayer. Hptm. a. D.; ⚔ Passau 30. Juni 1863 mit — Maria Antonie Freiin von Pfetten, * Augsburg 23. Juli 1837. [München.]

Tochter: Karoline Maria Josepha, * Passau 12. Dez. 1865.

2. Wilhelm Eduard Franz, * Lichtenau 8. Okt. 1834, Kgl. bayer Km. und Gen.-Major, Kornett in der Leibgarde der Hartschiere; ⚔ München 22. Dez. 1872 mit Franziska Karoline Siegfriede Olga von Lövenskjold, * Fossum, Norwegen, 12. März 1840 (luth.), † München 24. Okt. 1896. [München.]

Söhne: 1) Karl Julius, * München 17. Dez. 1873, Kgl. bayer. Zoll-OKontrolleur in Ludwigshafen a. Rh.; ⚔ Ludwigshafen a. Rh. 21. Sept. 1901 mit — Else Erath, * Stuttgart 12. Mai 1881 (evang.).

2) Friedrich Wilhelm, * München 26. Febr. 1878, Kgl. bayer. Kjkr und Lt. im Inf.-Leibrgt. [München.]

II. Linie (vormals Kleeberg).

Stifter: Gf Anton, * 1782, † 1857, Halbbruder des Stifters der I. Linie.

† Maximilian Joseph Graf von Tauffkirchen zu Guttenburg auf

Ybm, * Bayreuth 30. Mai 1815, † Linz 10. Juni 1871 (Adoptivsohn seines Oheims Leopold Gfn von Tauffkirchen, * Kleeberg 21. Aug. 1781, † das. 12. März 1860, Kgl. bayer. Km. und Gen.-Major a. D.), Herr auf Kleeberg, RBayern, und Ybm, OOsterr., Kgl. bayer. Km. und Major à l. s., Rr des Kgl. bayer. St. Georg-O.; ⚔ Linz 21. Sept. 1861 mit Thereſe Gfin von Meraviglia-Crivelli, * Königgrätz 20. April 1838, † Hall, Tirol, 25. April 1904, EO. des Kgl. bayer. Thereſien-O. (wiederverm. Schärding 12. Mai 1877 mit Aloys Frhrn von Starkenfels, † Linz 27. Febr. 1895, K. u. K. Rittm. a. D.).

Kinder: 1. Luiſe Marie Thereſe Amélie, * Kleeberg 26. Okt. 1862, HofD. J. K. H. der Przſſin Arnulf von Bayern, StkrD. und EO. des Kgl. bayer. Thereſien-O. [München.]

2. Marie (Manka) Friederike Hedwig Franziska, * Kleeberg 2. Jan. 1864, StiftsD. des Hzgl. Savoyenſchen Damenſtifts in Wien. [Wien.]

3. Eleonore Leopoldine Roſine, * Kleeberg 27. April 1865. [Hall, Tirol.]

4. Karl Anton Franz Leopold Ernſt Maximilian, * Linz 16. Jan. 1869, Kgl. bayer. Km. und Rittm. und Esk.-Chef im 2. Ul.-Rgt, Rr des Kgl. bayer. St. Georg-O.; ⚔ Neuſtadt a. H. 27. Jan. 1896 mit — Juliane Amalie Johanna verw. Dacqué, geb. Kempf, * Neuſtadt a. H. 16. Dez. 1867. [Ansbach.]

Kinder: 1) Max Eugen Emil Karl, } Zwillinge, * Ansbach 10. Nov. 1896.
2) Maria Thereſia Pauline Juliane, }

B. Haus Guttenburg.

Wappenvereinigung mit dem der † von Schwarzenſtein d. d. Prag 20. Okt. 1602; Reichsfrhr. und erbländ.-öſterr. Frhr. d. d. Wien 24. Juli 1639; kurbayer. Ausſchreibung 13. Dez. 1640; Reichsgf. d. d. Linz 19. April 1684; kurbayer. Beſtätigung 13. Okt. 1684; immatrikuliert im Kgr. Bayern bei der Gfnklaſſe 30. März 1811. — Beſchreibung des Wappens im Jahrg. 1878, S. 945.

I. Linie (vormals Engelburg).

Stifter: Gf Maximilian, * 1746, † 1827.

Max Sigmund Graf von Tauffkirchen, * Fürth 25. März 1864, Förſter; ⚔ . . 7. Mai 1886 mit — Regine Seisler, * . . 2. Mai 1866. [Ramſen bei Kirchheimbolanden.]

Kinder: 1. Maximilian Sigmund Ludwig, * Ramſen 14. Juni 1887.
2. Wilhelm Karl Joſeph, * Ramſen 9. Okt. 1889.
3. Franziska Katharina Malwina, * Ramſen 25. Nov. 1890.
4. Anna Olga Regina, * Ramſen 20. Juli 1892.
5. Karl Franz Eduard, * Ramſen 25. Jan. 1894.
6. Eliſabeth Apollonia Chriſtina, Ötisheim, Württemberg, 28. Febr. 1896.
7. Eugen Emil Jakob, * Ramſen 17. März 1898.

II. Linie.

Im Mannesſtamme erloſchen.

Stifter: Gf Joſeph, * 1793, † 1861, Halbbruder des Stifters der I. Linie.

† Karl Theodor Ludwig Max Graf von Tauffkirchen, * München 7. Juli 1826, † Stuttgart 25. April 1895 (Sohn des Stifters), Kgl. bayer. Km., Staatsrat im a. o. Dienſt und a. o. G. u. b. M., Kapitularkomtur des Kgl. bayer. St. Georg-O.; ⚔ München 23. Nov. 1869 mit — Erneſtine Freiin von Pfeffel, * München 14. Juli 1836, EO. des Kgl. bayer. Thereſien-O. [München.]

Tochter: Thereſe Marie Karoline Bianka, * Stuttgart 18. Aug. 1874, EO. des Kgl. bayer. Thereſien-O.; ⚔ Stuttgart 20. April 1895 mit Eduard

Riederer Frhrn von Paar, Herrn auf Schönau, NBayern, Kgl. bayer. Km. und Leg.-Rat a. D.

Taxis von Bordogna und Valnigra

(a. d. H. der Bordogna).

Katholisch. — Rittermäßiger Adel mit Wappenbestätigung d. d. Regensburg 7. Juni 1546; Erb-OPostm. a. d. Etsch 20. Febr. 1683; erbländ.-österr. Frhr. d. d. Wien 18. Juli 1714; Ldmann von Tirol d. d. Wien 18. Sept. 1833; österr. Gfnstand d. d. Wien 26. Febr. 1839 (Diplom d. d. Wien 4. Juli 1840). — Erste Aufn. 1843. Geschichtl. Übersicht und Stammreihe siehe bei dem gleichnamigen Artikel im Taschenbuch der Freiherrl. Häuser, Jahrg. 1870, S. 925.

† Johann Ferdinand Egid Graf Taxis von Bordogna und Valnigra, * .. 22. Jan. 1833, † Gries 30. Jan. 1889, Herr auf Lichtenthurn, Erb-OPostm.; ⚔ .. 22. Aug. 1855 mit Marie Gfin von Attems, * .. 22. Juni 1829, † .. 28. Dez. 1884.

Kinder: 1. Johann Egid Hermann Maria, * Innsbruck 30. Nov. 1856, Herr auf Lichtenthurn a. Achenrain, Tirol, Erb-OPostm. a. d. Etsch, K. K. OLt. im Ldw.-Ul.-Rgt Nr. 6; ⚔ Wien 15. Jan. 1883 mit — Agnes Gfin Batthyány von Németújvár, * Kiliti 22. Sept. 1862. [Schloß Lichtenthurn und Graz.]

Kinder: 1) Maria Ludovika Johanna Agnes Gabriele, * Waizenkirchen, OOsterr., 24. März 1885; ⚔ Pinkafö, Ungarn, 29. Okt. 1906 mit Stephan Frhrn Neugebauer von Tadan, K. K. Bez.-Kommissär in Pettau, Steierm.

2) Kurt Rudolf Johann Benno Maria, * Waizenkirchen 16. Juni 1886. [. . .]

3) Hermann Georg Maria Johann Ludwig, * Waizenkirchen 25. Aug. 1887.

4) Viktoria Agnes Karoline Johanna Maria, * Waizenkirchen 29. Okt. 1888.

5) Olga Sabine Ludovika Marie Johanna, * Linz 30. Dez. 1893.

2. Marie Leopoldine Emma, * Schrattenthal, NOsterr., 1. Febr. 1858; ⚔ .. 20. Sept. 1881 mit Rudolf Ritter von Laveran-Stiebar, K. K. Staatsanwalt in Salzburg.

Teleki von Szék.

Ungarischer Uradel; Wappenbrief d. d. 24. Febr. 1409 (vom König Sigismund); Reichsgf. (cum titulo Illustri) d. d. Wien .. 1685 (vom Kaiser Leopold I., für Michael). — Siebenbürg. Anerkennung des Gfnstandes 1. Dez. 1696; Reichsgfnbestätigung und Wappenbesserung d. d. Wien 20. April 1697. — Familientage werden jährlich in Budapest abgehalten. — Erste Aufn. 1841; Stammreihe s. Jahrg. 1906, S. 894.

I. Linie.

Stifter: Gf Michael, * .., † nach 1713.

1. Ast. (Katholisch.)

Stifter: Gf Johann, dessen Söhne die beiden Zweige stifteten.

1. Zweig.

Stifter: Gf Paul.

† Stephan Graf Teleki von Szék, * .. 1822, † Wien 9. Sept. 1878; ⚔ .. 14. Jan. 1851 mit Henriette Seidl von Walda, * .. 1824, † ...

Tochter: Stephanie, * .. 8. Febr. 1864 [Wien]; ⚔ .. 21. Okt. 1822 mit Richard Gyulai von Nagy-Várad (gesch.), Herrn auf Nagy-Ida, Siebenbürgen, K. u. K. Km. und Rittm. a. D.

Vatersbruder.

† Franz, * Paszmos 4. April 1784, † daſ. 20. Dez. 1831; ⚭ Preßburg . . 1808 mit Karoline Gfin Teleki von Szék, * Preßburg 8. Dez. 1780, † Nagy-Somkut 18. Jan. 1867.

Sohn: † Eduard, * Preßburg 29. Jan. 1813, † Nagy-Somkut 14. Febr. 1875; ⚭ Nagy-Várad 14. Jan. 1837 mit Mathilde Gfin Haller von Hallerſtein, * Budapeſt . . 1818, † Nagy-Somkut 7. Nov. 1892.

Kinder: 1) Giſella Anna Maria Franziska, * Klauſenburg 6. April 1839. [Nagy-Somkut.]

2) † Eduard, * Paszmos 30. April 1841, † Budapeſt 31. Mai 1896; ⚭ Trachenberg 20. Juni 1870 mit Hermine Gfin von Hatzfeldt, * Trachenberg 13. Mai 1852, † . . 22. März 1906 (geſch. 1874; wiederverm. Trencſin 28. März 1876 mit Emil Baron von Hoenning-O'Carrol).

Sohn: Elemér, * Trachenberg 8. Juli 1871, K. u. K. Lt. der Reſ. des Feldjägerbat. Nr. 23; ⚭ Beszterce 14. März 1897 mit — Mathilde Gfin Teleki von Szék, * Paszmos 7. Nov. 1872 (ſ. unten). [Alſó-Balázsfalva.]

3) Géza, * Dées 28. Sept. 1843, K. u. K. GRat, vorm. ungar. Min. des Innern; ⚭ Budapeſt 28. Aug. 1871 mit — Irene Murátby, * Budapeſt 26. Okt. 1852. [Pribékfalva und Budapeſt.]

Sohn: Paul, * Budapeſt 1. Nov. 1879, Dr. der Staatsw., Mitgl. des ungar. Abg.-Hauſes. [Pribékfalva.]

4) † Andreas, * Paszmos 12. Febr. 1847, † daſ. 8. Aug. 1873; ⚭ Maros-Vásárhely 13. Mai 1868 mit — Anna Cſerényi von Alſó-Balázsfalva, * . . . [Alſó-Balázsfalva.]

Kinder: (1) Franz, * Paszmos 9. Sept. 1870, Kgl. ungar. Lt. der Reſ. des Honvédhuſ.-Rgts Nr. 9; ⚭ Klauſenburg 9. Jan. 1896 mit Anna Freiin Banffy von Losoncz, * . . 19. Juni 1877, † . . 7. Okt. 1907. [Paszmos und Borſa.]

Kinder: a. Elisabeth, * Klauſenburg 18. Nov. 1896.
b. Cecile, * Klauſenburg 13. März 1901.
c. Ernſt, } Zwillinge, * Klauſenburg 11. Sept. 1902.
d. Andor, }

(2) Mathilde, * Paszmos 7. Nov. 1872; ⚭ Beszterce 14. März 1897 mit Elemér Gfn Teleki von Szék (ſ. oben). [Alſó-Balázsfalva.]

5) Alexander, * Nagy-Bánya 20. Jan. 1850; ⚭ Poroszló 8. Febr. 1889 mit — Charlotte (Sarolta) Graefl, * Pußta Bashalom 15. April 1857. [Nagy-Somkút.]

Kinder: (1) Eugen, * Nagy-Somkút 29. Jan. 1881, Dr. der Staatsw., K. u. K. Lt. der Reſ. des Huſ.-Rgts Nr. 10. [Nagy-Somkút.]

(2) Eduardine Charlotte Irene Mathilde Roſa, * Nagy-Somkút 13. Mai 1882; ⚭ daſ. 18. Juni 1905 mit Dominik Gfn Teleki, K. u. K. Lt. der Reſ. des Huſ.-Rgts Nr. 7 (ſ. unten). [Gernyeszeg.]

(3) Joſeph, * Nagy-Somkút 31. Dez. 1884. [Nagy-Somkút.]

(4) Tibor, * Nagy-Somkút 18. Sept. 1890.

2. Zweig.

Stifter: Gf Johann.

† Alexander Graf Teleki von Szék, * . . 27. Jan. 1821, † . . 19. Mai 1892; ⚭ I) . . mit Johanna Franziska Bickerſteth, * . . 7. Nov. 1836, † . . 3. Mai 1870 (geſch.); II) . . mit — Mathilde Litez de Tiverval, * . . 1. Mai 1840. [. . .]

Kinder 2r Ehe: 1. Alexander, * . . 29. Juni 1861; ⚭ . . 31. Okt. 1886 mit — Julie von Kende de Kölcſe, * . . 7. März 1864. [Ujtatzafüred und Budapeſt.]

2. Ladislaus, * . . 20. Sept. 1863, erbl. Mitgl. des ungar. OHauſes; ⚔ . . 11. Okt. 1892 mit — Anna d'Aubin, * . . 28. Juli 1863. [Klauſenburg.]
Kinder: 1) Alexander, * . . 1. Sept. 1893.
2) Irma, * . . 1899.
3. Johann, * . . 27. Dez. 1867; ⚔ . . 6. Dez. 1892 mit — Ella Damokos de Alſó-Cſernaton, * . . 2. Nov. 1873. [Koltó.]
Kinder: 1) Johann, * . . 2. Nov. 1893.
2) Stephan (István), * . . Juni 1896.
3) Irene, * . . Juni 1902.
4) Margit, * Koltó . . 1904.
4. Blanka, * . . 25. Nov. 1870; ⚔ . . April 1892 mit Viktor von Domahidy. [. . .]

2. Aſt. (Evangeliſch-reformiert.)

Stifter: Gf Samuel, * 1710, † 1783.

† Max Graf Teleki von Szék, * . . 1813, † Kendi-Lóna . . Juli 1872; ⚔ I) . . mit Jacqueline Cook, * . . (geſch.); II) . . mit — Maria Tatar, * . . 1836. [. . .]
Kinder 2r Ehe: 1. Irene, * . . 1859; ⚔ . . 17. Dez. 1887 mit Attila de Gerando, † . . 1895. [. . .]
2. Iſabella, * . . 1861; ⚔ Kendi-Lóna 8. Okt. 1887 mit Arvéd Gfn Teleki (ſ. II. 2. Aſt. 2. Zw.). [Draſſó.]
3. Blanka, * . .; ⚔ Kendi-Lóna . . Juni 1888 mit Árpád von Bályi, † . . Mai 1902. [. . .]
4. Ladislaus, * . . 1870; ⚔ . . 1891 mit — Helene Baronin Weſſelényi von Hadad, * . . 1873. [Kendi-Lóna.]
Kinder: 1) Adam, * . . 1892.
2) Eva, * . . 1894.
5. Emma, * . . 1871.

II. Linie. (Evangeliſch-reformiert.)

Stifter: Gf Alexander, * . ., † 1760, Bruder des Stifters der I. Linie.

1. Aſt.

Stifter: Gf Ladislaus, * 1710, † 1778. — Reichsgf. mit Wappenbeſſerung d. d. Wien 3. Okt. 1767.

1. Zweig.

Stifter: Gf Ladislaus, * 1764, † 24. März 1821.

† Alexander Graf Teleki von Szék, * Budapeſt 11. Dez. 1829, † Gyömrö 3. Aug. 1875, EMr des Joh.-O.; ⚔ Gernyeszeg 9. Sept. 1857 mit — Joſephine Gfin Teleki von Szék, * Klauſenburg 20. Okt. 1838 (ſ. 2. Zw.), K. u. K. PD. [Gyömrö und Budapeſt.]
Kinder: 1. Julius Ladislaus, * Gyömrö 8. Sept. 1858, erbl. Mitgl. des ungar. OHauſes, Kgl. ungar. Honvédhuſ.-OLt. a. D.; ⚔ Páczin 16. Jan. 1884 mit — Helene Baronin Sennyey von Kis-Sennye, * Páczin 30. März 1864 (kath.), K. u. K. PD. [Pußta-Révbér, Ungarn.]
Kinder: 1) Helene Joſephine Maria, * Budapeſt 23. Okt. 1884 (kath.); ⚔ daſ. 29. April 1905 mit Kaſimir Gfn Berchtold, K. u. K. Km. [Nagy-Kazmér, Kom. Zemplin.]
2) Alexander Michael Joſeph, * Budapeſt 30. Okt. 1885, K. u. K. Lt. des Huſ.-Rgts Nr. 7. [Debreczen.]
3) Julius, * Budapeſt 20. Jan. 1897.
2. Joſeph, * Gyömrö 2. Sept. 1859, Kgl. ungar. Honvédhuſ.-Lt. a. D., erbl. Mitgl. des ungar. OHauſes; ⚔ Budapeſt 16. Sept. 1889 mit — Julia verw. Freifrau Rudics von Almás, geb. Szászy von Apaj, * Alſó-Cſöpöny 21. Jan. 1863 (kath.). [Pußta-Tetétlen und Budapeſt.]

3. Margareta, * Gyömrö 2. Dez. 1860, K. u. K. PD.; ⚔ Gyömrö 6. Sept. 1880 mit Karl Gfn Khuen-Héderváry (kath.), K. u. K. Km. und GRat ꝛc. [Wien.]
4. Ladislaus, * Gyömrö 8. Juni 1864, Mitgl. des ungar. OHauſes [Gyéres, Kom. Torda-Aranyos]; ⚔ Klauſenburg 1. März 1890 mit Helene verw. (Claud) Mackenzie, geb. Paget, * . . 18. Okt. 1862 (geſch. 1899 [. . .]).
Sohn: Michael, * Budapeſt 20. April 1896.
5. Anna-Joſephine, * Budapeſt 3. Jan. 1866, K. u. K. PD.; ⚔ Gyömrö 15. April 1885 mit Dr. phil. Sylveſter Gabriel Baron Prónay von Tót-Próna und zu Blatnitza. [Acſa und Budapeſt.]
6. Katharina, * Budapeſt 30. Okt. 1869; ⚔ Gyömrö 31. Jan. 1888 mit Ladislaus Gfn von Eſterházy (kath.), K. u. K. Km., erbl. Mitgl. des ungar. OHauſes. [Sárosd.]
7. Tibor, * Budapeſt 18. Mai 1871, K. u. K. Lt. der Reſ. des Huſ.-Rgts Nr. 9, erbl. Mitgl. des ungar. OHauſes; ⚔ Budapeſt 17. Juli 1895 mit — Alice Gfin Széchényi, * Nagy-Czenk 2. Sept. 1871 (kath.), K. u. K. PD. [Gyömrö, Kom. Peſt.]
Kinder: 1) Adelbert (Béla), * Gyömrö 2. Okt. 1896.
2) Joſef, * Gyömrö 10. Mai 1900.
3) Johanna Ferdinandine Crescence Marie Thereſe, * Gyömrö 13. Mai 1901 (kath.).
4) Ludwig (Lajos), * Gyömrö 14. April 1905.

2. Zweig.

Stifter: Gf Joſeph, * 1777, † 1818.

† Dominik Graf Teleki von Szék, * . . 1. April 1810, † . . 1. Mai 1876; ⚔ I) . . 1835 mit Joſephine Baronin Bánffy von Losoncz, * . ., † . . 1844; II) . . 14. Nov. 1847 mit Klementine Gfin Teleki von Szék, * . . 9. März 1827, † . . 18. April 1894.
Kinder: a) **1r Ehe:** 1. Joſephine, * Klauſenburg 20. Okt. 1838, K. u. K. PD. mit dem Titel und den Vorrechten einer GRats-Witwe; ⚔ Gernyeszeg 9. Sept. 1857 mit Alexander Gfn Teleki von Szék, † . . 3. Aug. 1875 (ſ. 1. Zweig). [Gyömrö und Budapeſt.]
— b) **2r Ehe:** 2. Helene, * Klauſenburg 26. Juli 1849; ⚔ daſ. 5. Jan. 1870 mit Stephan Gfn Bethlen von Bethlen, † Wien 28. Okt. 1881. [Klauſenburg.]
3. † Géza, * . . 5. Sept. 1850, † Klauſenburg 14. Febr. 1882; ⚔ Klauſenburg 21. Jan. 1878 mit — Margareta Gfin Bethlen von Bethlen, * Bethlen 21. Jan. 1858 (wiederverm. Klauſenburg 5. März 1887 mit Georg Baron Bánffy von Losoncz, † Wien 31. März 1889 [Gernyeszeg]).
Söhne: 1) Dominik, * . . Jan. 1880, K. u. K. Lt. der Reſ. des Huſ.-Rgts Nr. 7; ⚔ Nagy-Somkút 18. Juni 1905 mit — Eduardine Gfin Teleki, * Nagy-Somkút 13. Mai 1882 (ſ. oben). [Gernyeszeg.]
Sohn: † Dominik, * Klauſenburg 28. Aug. 1906, † . . 25. Nov. 1906.
2) Géza, * . . 13. Febr. 1881, ungar. Reichstagsabg. [Alſó-Zſuk.]

2. Aſt.

Stifter: Gf Ludwig, * . ., † 1758.

1. Zweig.

Stifter: Gf Dominik, * . ., † 1824.

† Alexius Graf Teleki von Szék, * . . 1799, † Korond . . Sept. 1866; ⚔ . . mit Juliane von Vér, * . ., † Nalácz 3. Juni 1880.
Söhne: 1. † Dominik, * Sárpatak . . 1825, † Várhegy . . 1897; ⚔ Nagy-Abony . . 1855 mit Anna Baronin Radák von Bénye, * . ., † Sárpatak 9. Sept. 1864.

Kinder: 1) Polixena, * Sárpatak 15. Okt. 1863; ⚭ . . mit Andreas Frhrn Bornemisza von Kászon. [. . .]
2) Josef, * Kolozsvár 1. Sept. 1869. [Sárpatak.]

2. † Georg, * . . 1826, † Várhegy 7. Nov. 1896; ⚭ Klausenburg . . 1863 mit — Ilka Kendeffy von Malomviz, * Szászváros . . 1836.
Kinder: 1) Blanka, * Soosmezö 28. Febr. 1866; ⚭ Nalácz 12. Mai 1888 mit Viktor Fáy von Fáj. [Nalácz.]
2) Leonie, * Soosmezö 29. Dez. 1866; ⚭ Nalácz 3. April 1897 mit Karl von Pogany. [Pokliſa.]
3) † Árpád, * Soosmezö 29. Mai 1864, † Nalácz 30. Dez. 1900.

2. Zweig.

Stifter: Gf Michael, * . ., † 1826.

† Guſtav-Adolf Graf Teleki von Szék, * Taucz 3. März 1836, † daſ. 26. Juni 1888, K. K. Km.; ⚭ Budapeſt 7. Okt. 1861 mit — Gemma Kállay von Nágy-Kálló, * Budapeſt 16. April 1842. [Draſſó, Ungarn.]
Söhne: 1. Arvéd, * Budapeſt 19. Juni 1865, ungar. Reichstagsabg.; ⚭ Kendi-Lóna 8. Okt. 1887 mit — Iſabella Gfin Teleki von Szék, * . . 1861 (ſ. I. 2.). [Draſſó.]
Söhne: 1) Erik, * Draſſó 3. Aug. 1888.
2) Ralph, * Draſſó 10. Mai 1890.
2. Arktur, * Budapeſt 26. Aug. 1873; ⚭ Zſibó 31. Juli 1898 mit — Ilona Freiin Weſſelényi von Hadad, * Zſibó 14. Aug. 1877. [Taucz.]
Kinder: 1) Béla, * Klauſenburg 16. Mai 1899.
2) Ilona, * Klauſenburg 28. Febr. 1901.
3) Margit, * Klauſenburg 29. Sept. 1904.

Vatersbruder.

† Ludwig, * . . 1807, † . . 1842; ⚭ . . 1834 mit Eſther Gfin Bethlen von Bethlen, * . . 6. Jan. 1814, † Sárpatak 26. Febr. 1865.
Söhne: 1. Karl, * . . 1. Nov. 1836, erbl. Mitgl. des ungar. OHauſes; ⚭ Klauſenburg 21. Okt. 1860 mit Maria Gfin Miké von Hidvég, * . . 1843, † . . 9. Febr. 1868. [Klauſenburg.]
Söhne: 1) Emmerich, * Klauſenburg 23. Mai 1863; ⚭ . . 1895 mit — Eliſabeth Gfin Toldalagi de Nagy-Ertſe, * . . 1862. [Schloß Windbüchl, NOeſterr., und Doboka, Siebenb.]
2) Michael, * Klauſenburg . . 1865. [. . .]
3) Adam, * Klauſenburg 27. Dez. 1867; ⚭ daſ. . . 1896 mit — Agnes Freiin von Zeyk, * Sáromberke 10. Juni 1878.
Söhne: (1) Karl, * Klauſenburg 21. Nov. 1899.
(2) Adam, * Klauſenburg 23. Nov. 1900.
(3) Joſef, * Maros-Ujvár 14. April 1902.
2. Ludwig, * . . 27. Febr. 1840. [. ., Amerika.]
3. Dominik, * . . 4. Aug. 1841. [. . .]

3. Aſt.

Stifter: Gf Samuel, * 17. Nov. 1739, † 7. Aug. 1822.

† Samuel Franz Graf Teleki von Szék, * . . 31. Okt. 1817, † . . 1882; ⚭ Koppand . . 1842 mit Eliſabeth Gfin Bethlen von Bethlen, * . . 1818, † Wien 8. Jan. 1860.
Kinder: 1. Agnes, * Sáromberke . . 1843; ⚭ . . Aug. 1862 mit Joſeph von Zeyk. [Sáromberke.]
2. Samuel, * . . 1845, K. u. K. GRat, erbl. Mitgl. des ungar. OHauſes. [Sáromberke.]
3. Eliſe, * Sáromberke . . 1853; ⚭ daſ. . . 1878 mit Zoltán Frhrn Banffy von Loſoncz. [Beresztelke und Klauſenburg.]

Terlago.

Katholisch. — Erscheint urkundlich schon 1124; Reichsadel d. d. Parma 5. April 1432 (vom Kaiser Sigismund); trident. Anerkennung mit Wappenvermehrung 17. Okt. 1433; Lbmann von Tirol 1508; Reichsgf. d. d. Linz 7. Juli 1636; Reichsgfnstandsbestätigung d. d. Wien 25. Juli 1778; trident. Bestätigung 4. Sept. 1778 (beides für die Brüder Johann Anton Joseph, I. Linie, und Vincenz, II. Linie); österr. Anerkennung des Gfnstandes laut A. E. d. d. Wien 28. März 1840; österr. Bestätigung des Gfnstandes ꝛc. und Wappens d. d. Schönbrunn 28. Sept. (Diplom d. d. Wien 24. Nov.) 1888. — Erste Aufn. 1826.

I. Linie.

Stifter: Gf Johann Anton Joseph, * 3. April 1724, † 2. März 1790.

† Aloys Graf von Terlago, * . . 28. Sept. 1794, † . . 15. Juni 1859, K. K. Km. und Staatsratsoffizial a. D.; ⚔ I) . . 20. Mai 1824 mit Regine Gfin Unwerth, * . . 15. Nov. 1795, † . . 8. Mai 1834; II) . . 18. Mai 1836 mit Josephine von Holzinger, * . . 15. Febr. 1808, † Unter-St. Veit bei Wien 11. Okt. 1889.

Kinder 2r Ehe: 1. Isabella, * . . 15. Dez. 1838. [. . .]

2. † Sigmund Viktor, * . . 9. März 1841, † Wien 15. Juli 1902; ⚔ Gmunden 8. Sept. 1877 mit — Karoline Gfin von Terlago, * . . 16. Dez. 1839 (s. II. Linie). [Gmunden.]

Sohn: Franz Seraphikus Sigmund Maria Karl Aloys Lothar Joseph Robert, * Gmunden 4. Sept. 1882. [. . .]

3. Ida Laura, * . . 13. Juli 1843. [. . .]

II. Linie.

Stifter: Gf Vincenz, * 26. Jan. 1728, † 13. April 1806.

† Lothar Graf von Terlago, * . . 7. Okt. 1796, † . . 26. Febr. 1865, K. K. Km. und Statth.-VPräs.; ⚔ . . 5. Mai 1830 mit Franziska Freiin Kübeck von Kübau, * . . 5. Nov. 1810, † Gmunden 3. Aug. 1890.

Kinder: 1. Karoline, * . . 16. Dez. 1839; ⚔ Gmunden 8. Sept. 1877 mit Viktor Gfn von Terlago, † Wien 15. Juli 1902 (s. I. Linie). [Gmunden.]

2. Robert Franz Karl Lothar, * . . 1. Okt. 1842, K. u. K. Km., Reichsrats- und Ldtagsabg., GMr des souv. Malt.-RrO.; ⚔ Frankfurt a. M. 4. Aug. 1868 mit — Sophia Freiin von Thienen-Adlerflycht, * Frankfurt a. M. 14. Aug. 1844, EO. des Kgl. bayer. Theresien-O. [Schloß Terlago bei Trient.]

Tochter: Luisa Franziska Bianka Maria Pia, * Frankfurt a. M. 12. Aug. 1869; ⚔ Lienz 25. Juli 1894 mit Eberhard Schenk Gfn von Stauffenberg, K. u. K. Km. und Rittm. im Hus.-Rgt Nr. 8. [Jaroslau.]

3. Maria, * . . 14. Aug. 1847; ⚔ Gmunden 15. März 1871 mit Alexander Baron Piers, † Rom 14. März 1889, K. u. K. Km. und Obersten a. D. [. . .]

Thoroczkay von Thoroczkó-Szent-György.

Reformiert. — Siebenbürg. Gf. d. d. Wien 19. Sept. 1757 (für Sigismund Thoroczkay de Thoroczkó-Szent-György). — Erste Aufn. und Beschreibung des Wappens im Jahrg. 1857, S. 807.

† Nikolaus Graf Thoroczkay von Thoroczkó-Szent-György, * . . 15. Mai 1802, † . . 5. Juli 1880, Kgl. ungar. OGespan des Kom. Torda; ⚔ . . 15. Dez. 1825 mit Johanna Gfin Bethlen von Bethlen, * . . 24. Mai 1810, † . . 17. Mai 1898.

Kinder: 1. † Nikolaus, * . . 19. April 1835, † Klausenburg . . April 1899; ⚔ . . 1. Juni 1858 mit — Arpadine Freiin von Brukenthal, * . . 20. Mai 1836. [. . .]

Kinder: 1) Nikolaus, * Klausenburg 30. Juni 1859, Mitgl. des ungar. Abg.-Hauses; ✕ Kernyesd, Kom. Hunyad, 7. Mai 1883 mit — Klara Kendeffy von Malomviz, * .. 18. Sept. 1859. [Kernyesd, Ungarn.] Sohn: Peter, * Wien 28. Jan. 1884. [. . .]
2) Esther, * Klausenburg 22. Dez. 1860; ✕ daſ. 30. März 1888 mit Iwan Baron Baich. [. . .]
3) Juliana, * Klausenburg 23. April 1862; ✕ Gyéres-Szent-Király 28. Juni 1884 mit Wilhelm Gfn von Klebelsberg (kath.). [. . .]
2. Josephine, * .. 1. März 1846; ✕ Klausenburg 15. Juli 1871 mit Andreas von Komáromy. [. . .]

Thun und Hohenstein.

Katholiſch. — Tiroler Uradel; Erbſchenken des Bistums Trient 9. März 1469, auch Erbſchenken von Brixen; Wappenvereinigung mit dem der † von Königsberg 22. Mai 1516; Reichsfrei- und Panierherrenſtand (Ausdehnung des einer anderen — ca 1497 erloſchenen — Linie d. d. Worms 7. Dez. 1495 verliehenen Reichsfrhrnſtandes) nebſt Wappenvereinigung „Caldes“ d. d. Prag 9. März 1604. — Erſte Aufn. 1825; ſ. Jahrg. 1864, S. 907.

A. Caſtel Thunn in Südtirol.

Reichsgf. d. d. Wien 24. Aug. 1629.

(S. Jahrg. 1906, S. 899; neuere Nachrichten fehlen.)

B. Caſtel Brughier.

Reichsgf. d. d. Wien 24. Aug. 1629 (getrenntes Diplom von demſelben Datum, ſ. oben A.); böhm. Gf. 8. Juli 1631.

I. Böhmiſche Linie.

Böhm. Inkolat 13. Nov. 1627; oberöſterr. alter Herrenſtand 22. April 1692.

1. Fideikommiß Klöſterle.

Beſitz: Die Fideikommiſſe 1) Klöſterle, Sehnſchitz, Benſen und Fünfhunden, Böhmen, mit erbl. Sitz im Herrenh. des öſterr. Reichsrats; 2) Hainspach, Böhmen.

† Joſeph Matthias Graf von Thun und Hohenſtein, * .. 24. Febr. 1794, † .. 24. Sept. 1868, K. u. K. Km. und GRat; ✕ .. 10. Sept. 1816 mit Franziska Gfin von Thun und Hohenſtein, * .. 26. Jan. 1796, † .., K. u. K. PD. und StkrD.

Kinder: 1. † Joſeph Oswald, * .. 21. Dez. 1817, † .. 6. Jan. 1883, K. u. K. Km., GRat und Major a. D.; ✕ .. 10. Sept. 1846 mit Johanna Gfin zu Salm-Reifferſcheidt, * .. 16. Mai 1827, † Innsbruck 8. Mai 1892, K. u. K. PD. und StkrD.

Kinder: 1) Roſine Franziska Ludovika Johanna, * .. 29. April 1848, K. u. K. PD. und StkrD.; ✕ Prag 14. Aug. 1873 mit Viktor Gfn Dubsky, K. u. K. Km., GRat, Gen. der Kav. und a. o. u. b. Botſch. a. D. [Wien.]

2) Joſeph Oswald Matthäus Johann Graf von Thun-Hohenſtein-Salm-Reifferſcheidt [erhielt als Beſitzer des Franz Vincenz Altgf zu Salm-Reifferſcheidtſchen Fideikommiſſes Hainspach für ſich und den jedesmaligen Nachfolger in dieſes Fideikommiß die öſterr. Namen- und Wappenvereinigung mit denen der Salm-Reifferſcheidt 24. März (Plakat d. d. Wien 20. April) 1897. — Beſchreibung des Wappens im Jahrg. 1899, S. 1100], * Prag 14. Dez. 1849, Fkherr und erbl. Mitgl. des Herrenh. des öſterr. Reichsrats, Herr auf Siwětla und Habern, Böhmen, K. u. K. Km. und GRat, EKr des ſouv. Malt.-KrO., Kr des O. v. GVließ; ✕ Prag 3. März 1878 mit — Chriſtiane Gfin von Waldſtein

und zu Wartenberg, * Hirschberg, Böhmen, 12. Juni 1859, K. u. K. PD., StkrD. und CD. des souv. Malt.-RrD. [Prag.]
Söhne: (1) Joseph Oswald Matthias, * Klösterle 18. Dez. 1878, Dr. jur., K. u. K. Km. [. . .]
(2) Adolf, * Klösterle 31. Aug. 1880, K. u. K. Km. und Lt. des Ldw.-Ul.-Rgts Nr. 2. [Prag.]
(3) Paul, * Prag 10. Nov. 1884. [Prag.]

3) Klothilde Johanne Leopoldine, * Prag 5. Jan. 1854, K. u. K. PD. und StkrD.; ⚭ Prag 3. März 1878 mit Philipp Gfn von Grünne, † Markt-Dobersberg 25. März 1902, K. u. K. Km., GRat und FZM. i. R. [Markt-Dobersberg, NÖsterr.]

4) Maximilian Theodor Johann Ernst, * . . 23. Juli 1857, K. u. K. Km., GRat, Oberstjägerm. und Major a. D.; ⚭ Prag 6. Mai 1886 mit — Gabriele Przssin von Lobkowitz, * Kosten 11. Nov. 1864, K. u. K. PD. und StkrD. [Wien.]
Kinder: (1) Johanna Maria Anna Josephine, * Prag 20. Jan. 1887.
(2) Maximilian Maria Moritz, * Lissa a. d. E. 14. Dez. 1887.
(3) Maria-Anna Johanna, * Zboží, Böhmen, 29. Juli 1889.
(4) Felix Oswald Maria, * Wien 23. April 1891.

5) Ernestine Gabriele Johanna, * Prag 24. Nov. 1858, K. u. K. PD. und StkrD., CD. des souv. Malt.-RrD.; ⚭ I) Prag 31. Mai 1881 mit Eugen Gfn Wratislaw von Mitrowitz, † Meran 22. Juni 1897, Fkherrn auf Dirna und Zalsy, Oberst-Erbtruchsenm. in Böhmen, K. u. K. Km.; II) Prag 21. Jan. 1901 mit Franz Gfn von Thun und Hohenstein, Fkherrn ꝛc., K. u. K. Km. und GRat (s. B. I. 2.). [Schloß Tetschen und Prag.]

6) Johanna Maria Rosine, * Prag 4. Mai 1861; ⚭ das. 11. Okt. 1890 mit Johann Gfn von dem Broel gen. Plater, Herrn auf Groß-Glockersdorf, Österr.-Schles. [Graz.]

2. † Sigismund, * Klösterle 11. Juni 1827, † Salzburg 7. Sept. 1897, K. u. K. Km., GRat, Statth. und Ldespräs. des Hzgt. Salzburg; ⚭ Mieschitz 10. Juli 1855 mit — Mathilde Gfin von Rostitz-Rieneck, * Prag 29. Dez. 1831, K. u. K. PD. und StkrD. [Salzburg.]
Söhne: 1) Joseph Philipp Maria, * Prag 27. März 1856, K. u. K. Km., GRat und Ldespräs. a. D.; ⚭ Wien 15. Juni 1881 mit — Gabriele Gfin von Buquoy, * Wien 11. Nov. 1859, StkrD. [Wien.]
Sohn: Karl Joseph Maria Sigmund, * Znaim 15. Jan. 1883, K. u. K. Km. und Lt. im Drag.-Rgt Nr. 2. [Czortków.]

2) Felix Leopold, * Mieschitz 11. Juli 1859, K. u. K. Km., Oberstlt. und Kmdt der Leibgardereiteresk.; ⚭ Wien 30. Mai 1893 mit — Gabriele Gfin Larisch von Moennich, * Wien 30. Nov. 1872, StkrD. [Wien.]
Kinder: (1) Henriette Franziska Marie, * Sadagóra 25. Febr. 1894.
(2) Erwein Sigmund, * Hietzing 4. April 1896.
(3) Ferdinand Eugen Leopold, * Marburg, Steierm., 15. Dez. 1898.
(4) Anna Mathilde Gabriele, * Groß-Kuntschitz 20. Juni 1902.

3. † Heinrich, * . . 12. April 1830, † . . 8. Juli 1886, K. u. K. Km. und Hptm. a. D.; ⚭ I) Salzburg 27. April 1868 mit Irene Gfin von Esterházy, * . . 6. März 1847, † . . 15. Dez. 1869; II) Reichenhall 10. Okt. 1871 mit — Gabriele Gfin von Ueberacker, * . . 7. April 1849, StkrD. [Salzburg.]
Kinder 2r Ehe: 1) Irene Marie Franziska-Gabriele, * Salzburg 15. Aug. 1872.

2) Joseph Matthias Daniel Gabriel, * Salzburg 22. Mai 1874, K. u. K. Km. und Olt. im Ul.-Rgt Nr. 12; ⚭ Wien 3. Febr. 1900 mit — Leopoldine Gfin MacCaffry of Kean More, * Linz 29. April 1874. [Graz.]
Sohn: Heinrich Max Patrik Marie Johann Ernst, * Tolna 9. Nov. 1900.

4. Philippine, * Schuschitz 23. Aug. 1835, StkrD.; ⚭ Salzburg 12. Juni 1858 mit Ernst Gfn von Thun und Hohenstein, † Salzburg 7. März 1907, Herrn auf Söllheim, K. u. K. Km. und Rittm. a. D. (s. 3. Fideikommiß Choltitz). [Salzburg.]
5. Karl, * . . 3. April 1842, K. u. K. Km. und Rittm. a. D., Bailli des souv. Malt.-RrO., Komtur von Troppau. [Salzburg.]

2. Fideikommiß Tetschen.

Besitz: Das Fideikommiß Tetschen (gestiftet 1671), Bez. Tetschen a. d. E., Böhmen, mit erbl. Sitz im Herrenh. des österr. Reichsrats.

† Franz Anton Graf von Thun und Hohenstein, * Prag 3. Okt. 1786, † Tetschen 18. Jan. 1873, Fkherr ꝛc., K. u. K. Km. und GRat; ⚭ Mariaschein 5. Sept. 1808 mit Theresia Gfin von Brühl, * Pförten 8. Nov. 1784, † Prag 8. März 1844, PD.

Söhne: 1. † Franz Anton, * Prag 13. Juni 1809, † das. 22. Nov. 1870, K. u. K. Km. und Min.-Rat a. D. ꝛc., EKr des souv. Malt.-RrO.; ⚭ . . mit Maria Magdalena König, * Prag 14. Mai 1818, † das. 18. Mai 1899.

Kinder: 1) † Zdenko Franz, * Dresden 9. Sept. 1842, † Prag 6. Juni 1906, Herr des Friedrich Gf Thunschen Geldfideikommisses, Gen.-Direktor der Hypothekenbank des Kgr. Böhmen; ⚭ Trient 15. Jan. 1867 mit — Josephine Gfin von Thun und Hohenstein, * Trient 18. Mai 1843 (s. II. 1.). [Prag.]

Kinder: (1) Franz de Paula Maria, * Prag 2. März 1868, Herr des Friedrich Gf Thunschen Geldfideikommisses, Dr. jur. utr., K. K. Bez.-Hptm. und Lt. i. d. E. des Ldw.-Ul.-Rgts Nr. 2, Ldtagsabg. für Böhmen, EBürger von Kloster-Bukowice; ⚭ Trient 17. Okt. 1899 mit — Maria Theresia Gfin von Thun und Hohenstein, * Trient 5. Mai 1880 (s. II. 1.). [Prag.]

Kinder: a. Zdenko Franz Maria Josef Sigmund Anton Karl, * Prag 5. Jan. 1901.
b. Josephine Maria Anna Antonie Sigismunda Theresia, * Prag 2. Febr. 1903.
c. Franz de Paula Maria Anton Zdenko Sigmund Josef Johann, * Münchengrätz 6. April 1904.

(2) Leo, * Prag 3. Okt. 1869, K. u. K. Hptm. im Gen.-Stabskorps; ⚭ Wien 16. Jan. 1904 mit — Hannah Freiin von Beeß und Chrostin, * Hnojnik 30. März 1882. [Olmütz.]

Söhne: a. Georg Zdenko Maria Leo Anton, * Olmütz 6. Jan. 1905.
b. Leo, * Olmütz 21. Dez. 1905.

(3) Guido, * Böhm.-Aicha 23. Nov. 1870, K. u. K. OLt. in der Gestütsbranche und Postenkmdt; ⚭ Laun 2. Juli 1906 mit — Melanie Günther, * Laun 21. Jan. 1882. [Prag.]

(4) Josephine, * Böhm.-Aicha 14. März 1872; ⚭ Prag 18. Juni 1892 mit Ferdinand Frhrn Hildprandt von und zu Ottenhausen, Herrn auf Blatna ꝛc., Böhmen, K. u. K. Km. und Lt. der Res. des Drag.-Rgts Nr. 13. [Blatna.]

(5) Friedrich Zdenko, * Böhm.-Aicha 25. Sept. 1873; ⚭ Pola 19. Jan. 1907 mit — Vera, * Kovna, Rußld, 8. Juni 1867, des Johann von Kukel-Pravdic, Kais. russ. Gen.-Lts im Gen.-Stab, und der Marie geb. Scheluchin Tochter. [Prag.]

(6) Emmerich, * Aigen 25. Aug. 1875, K. u. K. Linienschiffs-Fähnr.; ⚭ Pola 10. Okt. 1904 mit — Carla Freiin von Wüllerstorf und Urbair, * . . 3. Jan. 1879. [Pola.]

Sohn: Emmerich, * Pola 4. Jan. 1906.

(7) Georg Joseph, * Ober-Berkovitz 31. Aug. 1878, K. u. K. Lt. des Div.-Art.-Rgts Nr. 23. [Prag.]
(8) Adalbert, * Prag 6. April 1880; ✕ das. 17. Mai 1906 mit — Maria Henriette (Marietta) Freiin Enis von Atter und Iveagh, * Lažan-Enis 19. Nov. 1885. [Lažan-Enis bei Blatna.]
Tochter: Josefina-Marie Zdenka Henriette, * Lažan-Enis 27. Febr. 1907.
(9) Johannes Nepomuk, * Prag 9. April 1884. [Blatná.]

2) Franz Anton, * Prag 14. Nov. 1846; ✕ Salzburg 3. Aug. 1878 mit — Elisabeth Freiin Sedlnitzky-Odrowąs von Choltic, * Wien 22. März 1854. [Salzburg.]
3) Maria Theresia, * Prag 24. Juli 1847; ✕ das. 6. Juni 1870 mit Joseph von Trenkwald, † Wien 28. Juli 1897, Prof. an der Akad. der bildenden Kunste in Wien. [Wien.]
4) Leo Ferdinand, * Prag 23. Juli 1848. [Restronguet, England.]
5) Karolina, * Prag 30. Juli 1850. [Wien.]
6) Bianca, * Wien 15. April 1855; ✕ Kosteletz 8. Aug. 1897 mit Gottfried Frhrn Korb von Weidenheim, Herrn auf Frauenegg, Steierm., K. u. K. Lt. a. D.

2. † Friedrich Franz Joseph Wenzel Michael Vincenz, * Tetschen 8. Mai 1810, † das. 24. Sept. 1881, Fkherr ꝛc., Herr auf Peruc, K. u. K. Km. und GRat ꝛc.; ✕ Prag 15. Sept. 1845 mit Leopoldine Gfin von Lamberg, * Brünn 9. April 1825, † Prag 10. April 1902, Herrin auf Kwassitz und Markowitz, Mähren, K. u. K. PD. und StkrD., ED. des Kgl. bayer. Theresien-O.
Kinder: 1) Franz, * Tetschen 2. Sept. 1847, Fkherr und erbl. Mitgl. des Herrenh. des österr. Reichsrats, Herr auf Peruc mit Slavetin und Vrbičan, dann Groß-Zdikau, K. u. K. Km., GRat, vorm. Min.-Präs. und Leiter des Min. des Innern und Major a. D., Rr des O. v. GVließ, Großkreuz und GBailli des souv. Malt.-RrO.; ✕ I) Prag 18. Mai 1874 mit Anna-Maria Przssin zu Schwarzenberg, * Prag 1. Mai 1854, † Wien 24. Dez. 1898. K. u. K. PD., ED. des souv. Malt.-RrO. und StkrD.; II) Prag 21. Jan. 1901 mit — Ernestine verw. Gfin Wratislaw von Mitrowitz, geb. Gfin von Thun und Hohenstein, * Prag 24. Nov. 1858, K. u. K. PD. und StkrD., ED. des souv. Malt.-RrO. (s. B. I. 1). [Schloß Tetschen und Prag.]
Tochter 2r Ehe: Anna Maria Wilhelmine Leopoldine Eugenie Caroline Franziska Johanna Josepha, * Tetschen 19. März 1903.
2) Karoline, * Tetschen 23. Sept. 1848, StkrD.; ✕ Prag 19. Okt. 1868 mit Roman Fstn Sanguszko-Lubartowicz, Herrn des Fstt. Zaslaw, Wolynien.
3) Maria Josepha Leopoldine Friederike Justa, * Frankfurt a. M. 6. Aug. 1850, K. u. K. PD. und StkrD.; ✕ Wien 30. April 1872 mit Friedrich Pr. von Thurn und Taxis, † Zdounek 4. Juli 1906, Herrn (gemeinsam mit seiner Gemahlin) auf Zdounek, Mahren, K. u. K. Km. und Gen.-Major i. R. [Zdounek.]
4) Ernestine, * Berlin 12. März 1853, StkrD.; ✕ Kwassitz 30. Juli 1872 mit Heinrich Gfn (seit 1907) von Gudenus, K. u. K. Km. und Rittm. a. D. [Waidhofen a. d. Thaya.]
5) Wilhelmine, * Verona 26. Dez. 1855; ✕ Perutz 12. Juli 1874 mit Maximilian Gfn von Lerchenfeld, Herrn auf St. Gilla, OPfalz, Kgl. bayer. Km. und OLt. a. D. [St. Gilla, Post Moosham.]
6) Leopoldine, * Verona 21. Jan. 1857; ✕ Prag 14. Mai 1877 mit Franz Gfn von Ledebur-Wicheln, † Tellnitz 7. Okt. 1893, K. u. K. Km. und Lt. a. D. [Tellnitz.]
7) Jaroslaw Franz de Paula Friedrich Desiderius Maria Joseph Romedius, * Tetschen 23. Mai 1864, Dr. jur. utr., Herr auf Kwassitz und Markowitz,

Mähren, K. u. K. Km., Reichsrats- und Ldtagsabg.; ⚭ Prag 6. Juni 1887 mit — Marie Gfin Chotek von Chotkowa und Wognin, * Berlin 11. Juli 1863, StkrD. [Schloß Kwassitz und Prag.]
Kinder: (1) Leopoldine Marie Rudolfine, * Prag 16. April 1889.
(2) Franz Anton Bohuslav Maria. * Prag 17. Dez. 1890.
(3) Wilhelmine Marie Scholastika, * Prag 11. Dez. 1892.
(4) Marie-Anna Longina Antonia, * Prag 15. März 1897.
(5) Sofie Marie Ernestine Josefine Antonie. * Prag 28. Nov. 1901.
(6) Ernst Leopold Franz Maria Julian, * Kwassitz 9. Jan. 1905.

3. Fideikommiß Choltitz.

Besitz (die Nachkommen aus der ersten Ehe des Gfn Joseph, s. u.): Das Fideikommiß Choltitz (2865,21 ha), Bez. Pardubitz.

† Johann Joseph Graf von Thun und Hohenstein, * .. 2. Juli 1711, † .. 14. Mai 1788; ⚭ I) .. 1733 mit Christiane Przssin von Hohenzollern-Hechingen, * .. 25. März 1715, † .. 6. Aug. 1749; II) .. 1751 mit Elisabeth Gfin Kollonitz von Kollegrad, * .. 21. Mai 1732, † .. 30. Dez. 1754.
Söhne: a) 1r Ehe: 1. † Johann Nepomuk Joseph, * .. 26. Juli 1742, † .. 19. Nov. 1811, Fkherr, K. K. Km. und Oberst a. D.; ⚭ .. 17. Okt. 1781 mit Maria Theresia Gfin von Attems, * .. 17. Jan. 1759, † .. 20. Juni 1860.
Sohn: † Johann, * Choltitz 3. Okt. 1786, † .. 8. Mai 1861, Fkherr, K. K. Km. und Rittm. a. D.; ⚭ .. 15. Okt. 1811 mit Nikolasine Gfin de Baillet de Latour, * .. 24. März 1788, † .. 2. Okt. 1840, StkrD.
Söhne: (1) † Theodor, * Choltitz 30. Juli 1815. † Duchy, Schweiz, 9. Dez. 1881, Fkherr, K. u. K. Km. und Major a. D.; ⚭ Chotzen 8. Okt. 1850 mit Marie Gfin Kinsky, * Wien 22. Sept. 1832, † Prag 29. Dez. 1904, K. u. K. PD. und StkrD.
Kinder: a. Marie Wilhelmine, * Choltitz 9. Aug. 1851, StkrD.; ⚭ Choltitz 29. Aug. 1870 mit Ernst Gfn von Mirbach-Harff, † Düsseldorf 29. Mai 1901, Fkherrn ꝛc., K. u. K. Km. [Schloß Harff.]
b. Maria Nikolasina, * Choltitz 18. Okt. 1852, K. u. K. PD., EO. des souv. Malt.-RrO. und StkrD.; ⚭ Prag 14. April 1888 mit Leopold Gfn von Podstatzky-Lichtenstein, † Abbazia 17. Febr. 1902, Fkherrn, K. u. K. Km. und GRat ꝛc. [Wien.]
c. Marie, * Heřmann-Městetz 19. Juli 1854, Kapitularin des K. K. adeligen Damenstifts auf dem Hradschin in Prag.
d. Johannes Nepomuk Rudolf Wilhelm Cyrill Maria, * Choltitz 8. Juli 1857, Fkherr, Herr auf St. Oswald bei Bozen, K. u. K. Km. und Lt. a. D.; ⚭ Prag 22. Juni 1885 mit Marie Gfin von Sternberg, * Pohořelitz 4. Jan. 1867, † Choltitz 29. Febr. 1892, StkrD.
Kinder: a) Karoline Marie, * Choltitz 31. Dez. 1887.
b) Leopold Marian, * Choltitz 10. Dez. 1888.
c) Ernestine Marie Luise, * Choltitz 29. März 1890.
e. Maria Anna, * Choltitz 8. Okt. 1859; ⚭ Prag 4. Juni 1888 mit Arthur Ritter Clanner von Engelshofen, † Hostačov 8. Mai 1906. [Hostačov.]
(2) † Franz, * .. 27. Juli 1826, † Schwaz 30. Juli 1888, K. u. K. Km., GRat und FZM. a. D.; ⚭ Innsbruck 16. Juni 1877 mit — Auguste-Eugenie verw. Gfin von Enzenberg, geb. Fstin von Urach, * Stuttgart 27. Dez. 1842, K. u. K. PD. und StkrD. [Graz.]
Kinder: a. Konstantin Theodor Franz, * Innsbruck 15. März 1878, K. u. K. Km. und Lt. im 1. Rgt der Tiroler Kaiserjäger; ⚭ Steißlingen 30. Sept. 1903 mit — Therese Freiin von Stotzingen, * Steißlingen 28. April 1881. [Innsbruck.]

b. Maria Auguſta Franziska, * Innsbruck 24. Okt. 1879; ⚭ daſ. 8. Febr. 1906 mit Cajetan Gfn Forni. [Gries bei Bozen.]

— b) 2r Ehe: 2. † Anton de Paula Joſeph Adelbert, * . . 16. Dez. 1754, † . . 2. April 1840, Herr auf Ronsberg, Waſſerau und Bernſtein am Walde, K. K. Km. und Oberſtwachtm. [immatrikuliert im Kgr. Bayern bei der Gfnklaſſe 31. Aug. 1813]; ⚭ . . 8. Febr. 1789 mit Thereſe Gfin Wratislaw von Mitrowitz, * . . 9. März 1766, † . . 21. Jan. 1851, StkrD.

Söhne: 1) † Leopold Felix, * . . 15. Nov. 1797, † . . 10. April 1877, K. u. K. Km., GRat und Oberſthoflehnrichter des Kgr. Böhmen ꝛc.; ⚭ I) . . 17. April 1825 mit Joſephine Freiin Mladota von Solopisk, * . ., † . . 28. Juni 1827; II) . . 6. Sept. 1829 mit deren Schweſter Eliſabeth Freiin Mladota von Solopisk, * . . 9. April 1805, † Prag 16. Jan. 1876, K. u. K. PD. und StkrD.

Kinder 2r Ehe: (1) Maria Felicia, * . . 20. Juli 1830; ⚭ Prag 16. Mai 1849 mit Johann Frhrn Lexa von Aehrenthal, † Prag 10. Mai 1898, K. u. K. GRat. [Prag.]

(2) Eliſabeth Felicia, * Benatek 30. Nov. 1831, K. u. K. PD. und StkrD.; ⚭ Prag 10. Jan. 1854 mit Albrecht Gfn von Kaunitz, † Prag 24. Jan. 1897, Fkherrn, K. u. K. Km. ꝛc. [Prag.]

(3) † Anton Vincenz Felix, * . . 19. Sept. 1834, † Oſſegg 30. April 1888, K. u. K. Km. und OLt. a. D.; ⚭ Meran 7. Jan. 1871 mit — Sylvia von Leon, * Trautmannsdorf 1. Mai 1847. [Meran.]

Kinder: a. Eliſabeth Sylvia Antonia Stephanie, * . . 26. Dez. 1871, StiftsD. des K. K. adeligen Damenſtifts zu den „heil. Engeln" in Prag.

b. Antonia Sylvia, * . . 16. Juni 1875; ⚭ Ober-Mais 16. Mai 1903 mit Friedrich Riedl von Riedenſtein, K. u. K. OLt. im Drag.-Rgt Nr. 7. [Brandeis a. d. E.]

c. Arbogaſt Leopold Bohumil Anton, * . . 4. Febr. 1879. [Meran.]

d. Maria Ludovika Sylvia Antonia, * . . 24. Okt. 1880.

(4) † Ladislaus Rudolf Felix, * . . 16. Nov. 1835, † Rothenhaus 15. Dez. 1887, K. u. K. Km. und Major a. D., FRr des ſouv. Malt.-RrO.; ⚭ Prag 7. Sept. 1867 mit — Gabriele verw. Przſſin zu Hohenlohe-Langenburg, geb. Gfin von und zu Trauttmansdorff-Weinsberg, * Prag 30. Sept. 1840, Herrin auf Rothenhaus, Böhmen, StkrD. (ſ. Goth. Hofkalender, II. Abt.). [Rothenhaus.]

(5) Thereſia Sitta) Felicia Maria Aloyſia Chriſtiane, * Benatek 11. Nov. 1837, K. u. K. PD. und StkrD.; ⚭ Prag 4. Juni 1861 mit Friedrich Gfn von Noſtitz-Rieneck, † Prag 12. Juni 1866, vorm. OHofm. (mit dem Titel und den Vorrechten einer K. u. K. GRatswitwe) J. K. u. K. H. der ehem. Kronprzſſin-Witwe von Öſterreich-Ungarn. [Prag.]

(6) † Leopold Bohumil Joſeph Felix, * Prag 3. März 1842, † Stefan a. d. E. 27. Nov. 1898, K. u. K. Km., FRr des ſouv. Malt.-RrO.; ⚭ Dux 6. Juni 1874 mit — Chriſtiane Gfin von Waldſtein und zu Wartenberg, * Dux 6. Juli 1854, Herrin auf Libliz mit Boſin und Schemanowitz und auf Stefan a. d. E., Böhmen. [Libliz und Stefan a. d. E.]

Kinder: a. Leopoldine Eliſabeth Antonie Florentine Marie, * Benatek 27. Mai 1875; ⚭ Prag 7. Juni 1900 mit Aloys Gfn Podſtatzky-Lichtenſtein, Fkherrn auf Weſeliczko ꝛc., K. u. K. Km. [Schloß Weſeliczko und Teltſch, Mähren.]

b. Leonard Euſeb Leopold Chriſtian Maria, * Benatek 23. Mai 1876, K. u. K. OLt. im Huſ.-Rgt Nr. 9. [Odenburg.]

c. Chriſtian Johann Leopold Maria, * Benatek 20. Jan. 1878. [Stefan a. d. E.]

d. Joſephine Antonie Thereſia Kunigunde Maria, * Prag 3. März

1886; ⚔ daſ. 24. April 1906 mit Dr. jur. Friedrich Erbpr. von Lobkowitz, K. u. K. Lt. der Reſ. des Drag.-Rgts Nr. 9. [Hořin und Prag.]

2) † Johann Ernſt, * . . 12. Mai 1799, † . . 5. Jan. 1827; ⚔ . . mit Marie Freiin Mladota von Solopisk, * . . 23. März 1803, † . . 5. Aug. 1880, StkrD.

Sohn: † Ernſt, * . . 28. Juli 1826, † Salzburg 8. März 1907, Herr auf Söllheim bei Salzburg, K. u. K. Km. und Rittm. a. D.; ⚔ Salzburg 12. Juni 1858 mit — Philippine Gfin von Thun und Hohenſtein, * Schuſchitz 23. Aug. 1835, StkrD. (ſ. 1. Fideikommiß Klöſterle). [Salzburg.]

Kinder: a. Rudolf, * Salzburg 21. Juni 1859, K. K. Ldesreg.-Rat in Salzburg.

b. Aloyſia Franziska Maria Antonie Rudolfine, * Söllheim 20. Sept. 1870, StkrD.; ⚔ Salzburg 20. Okt. 1890 mit Anton Gfn Ledóchowski, K. u. K. Km. und Rechnungsdirektor beim Oberſten Rechnungshofe in Wien.

c. Mathilde, * Salzburg 28. Sept. 1872, Extern-StiftsD. des K. K. adeligen Damenſtifts „Maria Schul" in Brünn.

II. Südtiroler Linie.

1. Aſt: Caſtel Fondo.

Stifter: Gf Joſeph Innocenz, * 28. Dez. 1761, † 20. Aug. 1842. — Böhm. Inkolat d. d. Wien 23. Juni 1638.

† Guidobald Maria Graf von Thun und Hohenſtein, * . . 25. Mai 1808, † Trient 3. Okt. 1865 (Sohn des Stifters), Herr der Gſſchaft Caſtelfondo, Oberſt-Erbldjägerm. in Tirol, K. K. Km.; ⚔ Mantua 29. Jan. 1834 mit Thereſia Guidi a. d. H. der Marcheſe di Bagno, * Mantua 15. Aug. 1813, † Trient 16. Mai 1881, K. u. K. PD. und StkrD.

Kinder: 1. Bianka Maria, * Trient 19. Febr. 1835; ⚔ daſ. 30. Juni 1856 mit Ferdinand Gfn von Conſolati, † Trient 3. Mai 1876. [Trient.]

2. † Emanuel Maria, * Trient 17. Dez. 1836, † Venedig 30. Jan. 1888, Herr der Gſſchaft Caſtelfondo, K. u. K. Km., ERr des ſouv. Malt.-RrO.; ⚔ Kačina, Böhmen, 5. Okt. 1867 mit — Karoline Gfin Chotek, * Kačina 4. Okt. 1846, K. u. K. PD. und StkrD. [Graz.]

Kinder: 1) Bianka Thereſe Maria, * Trient 18. Sept. 1868, unter dem Namen Agnes im beuroniſchen Benediktinerinnenkloſter in Smichow bei Prag.

2) Maria Immakulata Iſabella, * Trient 12. Dez. 1869.

3) Guidobald Franz Joſeph Roland Maria, * Trient 11. Febr. 1873, Herr der Gſſchaft Caſtelfondo, Erbldjägerm. in Tirol, K. u. K. Km. und OLt. im Drag.-Rgt Nr. 7. [Brandeis a. d. E.]

4) Heinrich Karl Giulio Sigmund Maria, * Trient 22. Juli 1874, K. u. K. Km. und OLt. im Ul.-Rgt Nr. 12, Juſtiz-Rr des ſouv. Malt.-RrO. [Stuhlweißenburg.]

5) Emmerich Karl Maria, * Trient 26. Nov. 1876, K. u. K. Km. und Linienſchiffslt. [Pola.]

3. Joſephine Maria, * Trient 18. Mai 1843; ⚔ daſ. 15. Jan. 1867 mit Zdenko Gfn von Thun und Hohenſtein, † Prag 6. Juni 1906, Gen.-Direktor der Hypothekenbank des Kgr. Böhmen (ſ. I. 2.). [Prag.]

4. † Sigismund Georg Maria, * Trient 23. April 1849, † Povo 15. Febr. 1907, K. u. K. Km.; ⚔ I) Trient 8. Mai 1879 mit Maria Gfin Sardagna von Neuburg und Hohenſtein, * Trient 15. Aug. 1860, † daſ. 21. Febr. 1887, StkrD.; II) Seregnano bei Trient 3. Okt. 1888 mit — Maria Gfin Conſolati von und zu Heiligenbrunn und Bauhof, * Venedig 13. Juni 1858, StkrD. [Povo bei Trient.]

Kinder: a) 1r Ehe: 1) Maria Thereſia, * Trient 5. Mai 1880; ⚔ daſ.

17. Okt. 1899 mit Dr. jur. Franz Gfn von Thun und Hohenstein, K. K. Bez.-Hptm. (s. B. I. 2.). [Prag.]
2) Johann Ernst, * Mojá 22. Aug. 1881, K. u. K. Km. und Lt. im Ul.-Rgt Nr. 11. [Pardubitz.]
3) Thea Josepha, * Trient 3. Mai 1884.
4) Margarete Giulia, * Povo 4. Aug. 1885.
5) Maria Josepha, * Trient 16. Febr. 1887.
— b) 2r Ehe: 6) Bianka Maria, * Castelfondo 17. Sept. 1889.
7) Leopoldine Anna, * Castelfondo 9. Aug. 1891.
8) Ferdinand Guido, * Trient 5. Jan. 1893.
9) Giulia Violante, * Castelfondo 19. Juni 1895.

5. Galeazzo Maria, * Trient 24. Sept. 1850, Fürst und Großm. des souv. Malt.-RrO. (Eminenz, Durchl. Fürst), Mitgl. des Herrenh. des österr. Reichsrats auf Lebenszeit. [Rom; im Sommer: Castelfondo und Povo bei Trient.]

2. Ast: Castel Brughier.

Stifter: Gf Arbogast, * 1773, † 1851, Bruder des Stifters des 1. Astes.

† Arbogast Graf von Thun-Hohenstein, * Brughier 5. Jan. 1773, † das. 8. Nov. 1851, Herr auf Brughier; ⚔ I) Brixen 10. Sept. 1827 mit Theresia Freiin von Lichtenthurn, * Innsbruck 14. Jan. 1797, † Brughier 12. Dez. 1836; II) Brughier 27. Sept. 1837 mit Theresia Meyer, * Triest 30. Dez. 1810, † Stadlhof, Tirol, 2. April 1886.

Kinder: a) 1r Ehe: 1. † Franz Maria Graf von Thun-Hohenstein-Sardagna [erhielt als Universalerbe seines Großoheims Michael Joseph Frhrn von Sardagna, K. K. Km., GRats, niederösterr. Oberstlorichters a. D., für seine Person die österr. Namensvereinigung mit dem der Sardagna d. d. Wien 25. März 1853], * Bozen 17. Juni 1835, † Brughier 12. Nov. 1902, Herr des Schlosses Brughier, K. u. K. Km. und GRat, ERr des souv. Malt.-RrO.; ⚔ Innsbruck-Wiltau 9. Juli 1856 mit Anselma Freiin von Pach zu Hanfenheim und Hohen-Eppan, * Rovereto 21. April 1836, † Brughier 22. Okt. 1904, K. u. K. PD. und StkrD.

Kinder: 1) Maria Guidobaldine, * Masetto 30. Okt. 1858 [Wien]; ⚔ Wien 4. Mai 1897 mit Erhard Frhrn von Carnap, † .. (Ehe nichtig erklärt gerichtl. 21. Nov. 1899, durch den Heil. Stuhl 24. Aug. 1900).
2) Margaritta Josephine, * Padua 7. April 1860. [Wien.]
3) Arbogast Franz Joseph Maria Anselm Albert, * Padua 17. Okt. 1861, K. u. K. Km.; ⚔ Wolfsberg 8. Aug. 1893 mit — Olga Gfin Henckel von Donnersmarck, * Breslau 9. Dez. 1867, StkrD. [Schloß Brughier und Graz.]
Söhne: (1) Friedrich Arthur Franz Didakus Joseph, * Meran 28. Febr. 1895.
(2) Norbert Arbogast Franz, * Graz 13. Mai 1896.
(3) Stanislaus Johannes Antonius Anselm, * Graz 2. Juni 1897.
(4) Waldemar Franz, * Graz 4. Okt. 1898.
4) Antonio Pio, * Brughier 21. Okt. 1871, K. u. K. Km. und Lt. der Ref. des Drag.-Rgts Nr. 6; ⚔ Graz 8. Mai 1899 mit — Paula Gfin von und zu Aichelburg, * Hietzing 16. Juli 1879. [Schloß Brughier und Wien.]
Sohn: Franz Alfons, * Brughier 8. Juli 1906.
5) Amadé Maria, * Innsbruck 21. Febr. 1875, K. u. K. Km. [Schloß Brughier und Wien.]
— b) 2r Ehe: 2. Elisabeth Maria, * Brughier 23. Okt. 1840. [Graz.]

3. Joseph Maria Romedius, * Bozen 24. April 1843. [Rom.]

Thürheim.

Katholisch. — Schwäbischer Uradel; böhm. Inkolat d. d. Prag am Donnerstag nach Pauli Bekehrung 1564; Reichsfrhr. mit „auf Bibrachzell, Ober- und Nieder-Reichenbach und Fürstenstein" d. d. Wien 12. Febr. 1625; oberösterr. alter Ritterstand 21. Mai 1627; Reichsgf. mit den Prädikaten „Frhr. von Bibrachzell, Herr auf Ober- und Nieder-Reichenbach" nebst Wappenvermehrung mit dem der Nußdorf d. d. Wien 30. Okt. 1666 (für die Brüder Leopold, Franz Leopold, Christoph Leopold und Philipp Jakob Frhrn von Thürheim). — Erste Aufn. 1826; s. Jahrg. 1872, S. 848.

I. Österreichische Linie.

Stifter: Gf Christoph Wilhelm, * 1661, Sohn des Gfn Christoph Leopold (s. Diplom von 1666). — Oberst-Erbldfalkenm. in Österreich ob der Enns d. d. Wien 24. Sept. 1705; Ldmann von Kärnten d. d. Klagenfurt 15. Jan. 1707; böhm. Inkolat d. d. Wien 1. Aug. 1724; Ldmann von Tirol d. d. Innsbruck 26. Juni 1772; oberösterr. alter Herrenstand 1795. — Besitz: Das Fideikommiß Weinberg mit Dornach und Wartberg (erworben 1629), OÖsterreich.

† Joseph Ferdinand Ignaz Bonifaz Graf und Herr von Thürheim, Freiherr von Bibrachzell, Herr auf Ober- und Nieder-Reichenbach, * Huy a. d. M. 15. Mai 1794, † Linz 8. Sept. 1832, K. K. Km.; ⚔ Lausanne 5. Juni 1816 mit Leopoldine Gfin von Starhemberg, * London 29. Dez. 1793, † Linz 15. Nov. 1859, PD. und StkrD.

Kinder: 1. † Joseph Andreas Goswin Aribo Georg Maria, * Eferding 17. Mai 1827, † Weinberg 23. Dez. 1904, Fkherr, Oberst-Erbldfalkenm., K. u. K. Km. und Major a. D.; ⚔ I) Prag 26. April 1866 mit Klothilde Freiin von Hennet, * Prag 26. Sept. 1834, † Teplitz 12. Dez. 1871, StkrD.; II) Dobritschan 8. Juli 1873 mit — Sophie Freiin Zeßner von Spitzenberg, * Prag 24. Jan. 1844, StkrD. [Weinberg bei Kefermarkt.]

Kinder: a) 1r Ehe: 1) Maria Leopoldine Therese Karoline Klothilde, * Linz 11. Sept. 1868; ⚔ das. 3. Okt. 1899 mit Richard Frhrn von Gablenz, K. u. K. OLt. im Drag.-Rgt Nr. 15, Lehrer an der Kav.-Kadettenschule in Mähr.-Weißkirchen.

— b) 2r Ehe: 2) Ludwig Goswin Sebastian Vincenz Maria, * Salzburg 3. Juli 1874, Fkherr, Oberst-Erbldfalkenm. in Österreich ob der Enns, Dr. jur. utr., K. u. K. Hof- und Ministerialkonzipist im Min. des Kais. und Kgl. Hauses und des Äußern. [Wien.]

2. Therese Leopoldine, * Linz 30. April 1831, Herrin auf Schwertberg und Windegg; ⚔ Eferding 1. Febr. 1865 mit Ludwig August Baron von Schwiter, † Salzburg 20. Aug. 1889. [Schloß Schwertberg.]

II. Bayerische Linie.

Im Mannesstamme erloschen.

Stifter: Gf Georg Sigismund, * 1666, Bruder des Stifters der I. Linie. — Immatrikuliert im Kgr. Bayern bei der Gfnklasse 23. Febr. 1833.

† Julius Alexander Graf und Herr von Thürheim, Freiherr von Bibrachzell, Herr auf Ober- und Nieder-Reichenbach, * Berlin 15. Mai 1805, † Bayreuth 24. Nov. 1842, Kgl. preuß. OLt. a. D.; ⚔ Carolinenreut bei Bayreuth 14. Mai 1833 mit Karolina Gfin Minucci, * . . 16. Juli 1812, † München 6. Sept. 1854.

Kinder: 1. † Hermann Karl Friedrich, * Carolinereut 14. April 1835, † München 26. Mai 1906, Kgl. bayer. Gen.-Lt. z. D.; ⚔ Augsburg 5. Juli 1862 mit — Wilhelmine Freiin von Forstner von Dambenois, * Ulm 14. Juli 1839 (luth.). [München.]

Töchter (luth.): 1) Marie Leopoldine, * Augsburg 29. Febr. 1868.

2) Gabriele Luise, * München 9. Sept. 1870; ⚔ Schwabing 20. Okt. 1903 mit Raffael Schuster, Kunstmaler. [Liegnitz.]

2. Franziska Luise Friederike, * Bayreuth 1. Juli 1841; ⚔ Nürnberg 14. Mai 1860 mit Julius Gfn von Soden (luth.), Herrn auf Neustädtles, UFranken. [Neustädtles bei Mellrichstadt.]

Thurn und Valsássina.

(In Italien „della Torre" oder „Torriani" genannt.)

Katholisch. — Erste Aufn. 1826; s. über die Abstammung insbesondere Jahrg. 1858, S. 793. Wegen des erloschenen Hauses Thurn- (della Torre-) Hofer und Valsássina s. Jahrg. 1895, S. 1143.

A. Haus Thurn-Valsássina von Villalta und Spessa.

Stifter: Napoleone della Torre, signore di Milano. — Reichsgf. „von Valsássina" d. d Barcelona 26. Mai 1533; bestätigt d. d. Wien 13. Juni 1572; Verleihung des Titels „Hoch- und Wohlgeboren" d. d. Linz 16. Juni 1664; Oberst-Erbldmarschall in der gefürsteten Gfschaft Görz und Gradisca 1664; Ldmann von Kärnten 1666; Oberst-Erbldsilberkm. in Kärnten 20. März 1666. — Beschreibung des Wappens und Näheres über die Standeserhebungen im Jahrg. 1858, S. 794.

I. Linie: Villalta.

† Anton Graf von Thurn-Valsássina von Spessa und Villalta, * . ., † . . 1846, K. K. Km.; ⚔ . . 1801 mit Maria Josepha von Suttner, * . ., † . . 1828.

Söhne: 1. † Ludwig, * . . 30. Okt. 1805, † . . 16. Jan. 1879, K. u. K. Km. und Rittm. a. D.; ⚔ . . 16. Nov. 1850 mit Seraphine Freiin Degrazia von Podgosdam, * . . 28. Mai 1824, † Ziracco 12. Febr. 1900.

Söhne: 1) Ludwig Franz Anton Friedrich, * Wien 30. Okt. 1855, Herr auf Cargnacco und Ziracco, K. u. K. OLt. der Ref. des Huf.-Rats Nr. 6, Oberst-Erbldmarschall in der gefürsteten Gfschaft Görz und Gradisca und Oberst-Erbldsilberkm. in Kärnten; ⚔ Temesvár 12. Jan. 1889 mit — Paula von Siballič, * Ung.-Weißkirchen 10. Jan. 1869. [Ziracco und Görz.]

2) Franz Ludwig Anton Friedrich, * Wien 4. Okt. 1857, K. u. K. OLt. der Ref. des Huf.-Rgts Nr. 4. [Medea.]

2. † Adolf, * . . 8. April 1810, † . . 27. März 1870; ⚔ . . mit — Franziska Seraphine Hof, * Wien 14. April 1824, † das. 23. März 1888.

Sohn: † Adolf, * Pürgersdorf 20. Dez. 1855, † Wien 27. Juli 1901, K. u. K. Lt. a. D.; ⚔ Wien 5. Juli 1879 mit — Wilhelmine verw. Gfin Spannocchi, geb. von Eichner, * München 12. Juli 1836. [Görz.]

II. Linie: Spessa (in Görz).

Leopold Karl Franz Joseph Maria Graf von Thurn-Valsássina von Spessa und Villalta, * Parma 14. April 1842, Gutsbes. in Theresienfeld, NÖsterr., K. u. K. Km. und Rittm. a. D.; ⚔ I) Hermannstadt 1. Dez. 1866 mit Ottilie Selma Tellmann, * Hermannstadt 14. April 1849 (gesch. [. . .]); II) Wien 26. Okt. 1886 mit — Frieda Bertha Dorothea Zeppezauer, * Wien 19. März 1856. [Theresienfeld.]

Sohn 1r Ehe: Egon Raoul Joseph, * Hermannstadt 20. Sept. 1868, K. u. K. Konsul in Kalkutta, Kgl. ungar. Lt. der Ref. der Honvédhuf.

Vatersbruder

† Anton, * Spessa 16. Jan. 1815, † Cormons 30. Juni 1897; ⚔ Cormons 27. Nov. 1872 mit — Ida Contessa Jucco di Cucagna, * Cormons 3. Juli 1840. [Cormons.]

III. Linie (in Udine).

Im Mannesstamme erloschen.

Österr. Anerkennung als „Graf della Torre de Valsássina" laut A. E. d. d. Brünn 5. Mai 1820.

† Lucio Sigismondo Graf von Thurn-Valsássina von Spessa und Villalta, * . . 26. Okt. 1808, † Udine 23. Febr. 1890, Herr auf Villalta, Cargnacco, Manzano, Ruttars und Pocenia; ⚔ . . 1837 mit — Johanna Nobile di Boschetti, * . . 21. Aug 18 . . . [Udine.]

Tochter: Therese, * . . 4. Aug. 1838; ⚔ . . 15. Okt. 1864 mit Felicien Conte Fleuri. [Venedig und Treviso.]

B. Haus Thurn-Valsássina-Como-Vercelli.

Stifter: Salvino della Torre. — Reichserbmsland mit „zum Creutz" d. d. Brüssel 12. Jan. 1532; Reichsgf. von Thurn-Valsássina-Como-Vercelli, Frhr. zum Kreuz d. d. Mailand 24. Aug. 1541 (vom Kaiser Karl V.); erbländ.-österr. Gf. d. d. Genua 27. Mai 1543; Oberst-Erbldhofm. in Krain und der Windischen Mark d. d. Prag 12. Aug. 1543; Oberst-Erbldmarschall in der gefürsteten Gfschaft Görz und Gradisca d. d. Graz 9. Dez. 1552; Reichsgfnstandsbestätigung d. d. Wien 8. Okt. 1567; Erbburggf von Lienz 1. Jan. 1568; Bestätigung als „Gfn von Valsássina" d. d. Wien 13. Juni 1572. — Die Stifter der vier Linien waren Brüder.

I. Linie: Bleiburg (in Kärnten).

Stifter: Franz Ludwig, * 1640, † 1706. — Besitz: a) Das (Komposessorats-)Fideikommiß Bleiburg, Kärnten, Radmannsdorf, Krain (seit 1597); b) das Majorat Lechen, Steierm.

† Georg Graf von Thurn-Valsássina-Como-Vercelli, Freiherr zum Kreuz, * Prag 3. Jan. 1788, † Wien 9. Febr. 1866, Herr auf Bleiburg, Radmannsdorf, Wallenburg und Plankenstein, K. K. Km., GRat und FZM. a. D.; ⚔ . . 28. Mai 1833 mit Emilie Gfin Chorinsky, * Brünn 14. Jan. 1811, † Bleiburg 14. Aug. 1888, PD. und StkrD.

Söhne: 1. † Georg Friedrich, * Mainz 29. März 1834, † Brüssel 2. Juni 1879, erbl. Mitgl. des Herrenh. des österr. Reichsrats, Herr der Lehensgüter Gföll und Pyrba, NÖsterr., Oberst-Erbldhofm., Burggf von Lienz, K. u. K. Km. und Major a. D.; ⚔ I) Wien 17. Sept. 1861 mit Gabriele Gfin Pálffy-Daun von Erdöd, * Stampfen 19. Aug. 1841, † Bleiburg 23. Juni 1867, StkrD.; II) Wien 15. Mai 1872 mit Eugenie Gfin Brints zu Falkenstein, * Kopenhagen 31. Okt. 1847, † Wien 13. Febr. 1879, StkrD.

Kinder: a) 1r Ehe: 1) Marie Gabriele Sidonie Emilie Anna, * Bleiburg 17. Okt. 1862, StkrD.; ⚔ Wien 1. März 1886 mit Hugo Gfn O'Donell von Tyrconell, † Wels 13. Sept. 1904, K. u. K. Km. und Bez.-OKommissär. [Schloß Aigen bei Salzburg.]

2) Karoline Sidonie, * Bleiburg 5. Sept. 1863, StkrD.; ⚔ Wien 1. Mai 1884 mit Philipp Gfn von Sternberg, Herrn auf Chotysan mit Bilkovic, K. u. K. Km. [Jemnist, Böhmen, und Wien.]

3) Vincenz Georg Wilhelm, * Bleiburg 22. März 1866, Majoratsherr auf Lechen, Steierm., Herr auf Waltsch mit Skytal, auf Liebkowitz, Böhmen, und Hagenegg, Kärnten, Oberst-Erbldhofm. in Krain und der Windischen Mark, Burggf von Lienz, K. u. K. Km., erbl. Mitgl. des Herrenh. des österr. Reichsrats, ERr des souv. Malt.-RrO., Rr des Kgl. bayer. St. Georg-O.; ⚔ Wien 19. Febr. 1898 mit — Adèle Anastasia Maria Desideria Marchesa Tacoli dei Marchesi di San Possidonio, * Wien 23. Mai 1874, K. u. K. PD. und StkrD., ED. des Kgl. bayer. Theresien-O. [Waltsch und Wien.]

Söhne: (1) Georg Vincenz Duglas Anton Maria, * Wien 13. April 1900.
(2) Alexander Vincenz Georg Maria Kaspar, * Wien 6. Jan. 1905.

— b) 2r Ehe: 4) Franz Johann Duglas, * Wien 10. Mai 1876, Mitbes. von Rastenberg, NÖsterr., K. u. K. Km. und OLt. im Drag.-Rgt Nr. 6. [Wels.]
5) Alexander Georg Ghislain, * Wien 3. Febr. 1879, Mitbes. von Rastenberg, Dr. jur. utr., K. u. K. Km., Botschaftsattaché in Berlin und Lt. der Res. des Drag.-Rgts Nr. 14, CRr des souv. Malt.-RrO.; ⚔ Wien 26. Juni 1906 mit — Alice Gfin Kinsky zu Wchinitz und Tettau, * .. 27. Juli 1886.

2. † Johann Duglas, * Mainz 22. Sept. 1835, † Streiteben 26. Juli 1904, K. u. K. Km., GRat und Rittm. a. D., Komtur ad hon. des Kgl. bayer. St. Georg-O.; ⚔ Irlbach 9. Aug. 1863 mit Gabriele Gfin von Bray, * München 10. Febr. 1841, † Wien 6. Jan. 1892, K. u. K. PD. und StkrD., ED. des Kgl. bayer. Theresien-O.
Kinder: 1) Johann Duglas Georg Otto, * Graz 22. April 1864, K. u. K. Km., a. o. G. u. b. M., diplom. Agent und Gen.-Konsul in Sofia und OLt. der Res. des Drag.-Rgts Nr. 13; ⚔ Wien 20. Nov. 1888 mit — Franziska Gfin von Thurn-Valsássina, * Wien 9. März 1868, StkrD. (s. unten).
Kinder: (1) Johann Duglas Joseph Hugo, * Berlin 27. Okt. 1889.
(2) Marie-Sophie, * Berlin 9. April 1891.
(3) Otto Gabriel Ludwig, * München 18. Febr. 1893.
(4) Gabrielle Emilie Marie, * Schrems 31. Aug. 1898.
2) Ernst Friedrich, * Streiteben 28. Okt. 1867, K. u. K. Km. und Rittm. im Drag.-Rgt Nr. 4. [Marburg, Steierm.]
3) Marianne, * Streiteben 10. Sept. 1869, K. u. K. PD. und StkrD.; ⚔ Bleiburg 24. Juli 1889 mit Leopold Gfn Goëß, Fkherrn ꝛc., K. u. K. Km., GRat und Statth. i. R. [Ebenthal, Kärnten.]

3. Friedrich, * Innsbruck 17. Aug. 1836, K. u. K. Km. und Major a. D.; ⚔ Kaschau 24. Okt. 1868 mit — Emilie Malvine Auguste Fejervary de Komlós-Keresztes, * Neu-Sandec 30. Mai 1844, StkrD. [Meran.]
Tochter: Anna Emilie, * Meran 26. April 1876.

4. † Joseph Rudolf, * Graz 7. Sept. 1839, † Reichenhall 31. Aug. 1901, K. u. K. Km. und Rittm. a. D.; ⚔ Wien 20. Sept. 1865 mit Sophia Gfin Wrints zu Falkenstein, * Kopenhagen 23. Febr. 1846, † Schrems 26. Juli 1905, Herrin auf Schrems (mit Heinrichs) und Kottinghörmans, NÖsterr., StkrD.
Töchter: 1) Emilie, * Graz 16. Aug. 1866, StkrD.; ⚔ Schrems 3. Aug. 1885 mit Luigi Dentice Principe di Frasso e San Vito. [San Vito bei Normani und Rom.]
2) Franziska Eugenia Gabriele Ghislaine, * Wien 9. März 1868, StkrD.; ⚔ Wien 20. Nov. 1888 mit Duglas Gfn von Thurn-Valsássina, K. u. K. Km. und a. o. G. u. b. M. ꝛc. in Sofia (s. oben).

II. Linie: Plankenstein (in Steiermark; sogen. Cillier Linie).

Im Mannesstamme erloschen.

Stifter: Ferdinand Felix, * 1643, † um 1700.

(S. Jahrg. 1903, S. 900; neuere Nachrichten fehlen.)

III. Linie: Radmannsdorf (in Krain).

Im eigenen Stamme erloschen.

Stifter: Johann Karl, * 1645, † um 1710.

(S. Jahrg. 1903, S. 900; neuere Nachrichten fehlen.)

IV. Linie: Plankenstein (in Steiermark; sogen. Grazer Linie).

Im Mannesstamme erloschen.

Stifter: Andreas Ludwig, * 1650, † um 1710.

(S. Jahrg. 1903, S. 900; neuere Nachrichten fehlen.)

C. Haus Thurn- (della Torre-) Valsássina zu Verona.

Stifter: Caverno della Torre.

(S. Jahrg. 1871, S. 850; neuere Nachrichten fehlen.)

D. Haus Thurn-Valsássina in der Schweiz.

Stifter: Guido, ein Sohn des Francesco. — Erbmarschall des Stiftes St. Gallen 1676; Reichsfrhr. d. d. Wien 1. April 1683; Aufnahme in die schwäbische Reichsritterschaft, Kantons an der Donau, 1702; Reichsgf. d. d. Wien 16. März 1718 (Diplom d. d. Wien 21. Dez. 1730); Bestätigung des Reichsgfnstandes d. d. Wien 26. April 1781; immatrikuliert im Kgr. Bayern bei der Gfnklasse 14. Sept. 1813.

(S. Jahrg. 1898, S. 1093; neuere Nachrichten über den Personalbestand fehlen.)

Thurn-Valsássina und Taxis

(a. d. H. der Taxis).

Katholisch. — Aus Bergamo stammendes Geschlecht, das mit Reinerius de Tasso 1117 zuerst urkundlich erscheint. Hofpostm. in Innsbruck 1499; Hofpostm. von Tirol und den vorderösterr. Landen 1507; Reichsadel mit Wappenbesserung d. d. Barcellona am letzten Febr. 1538 (für die Vettern Joseph und Ludwig von Taxis); erbländ.-österr. Wappenbesserung d. d. Wien 27. März 1564 (für Gabriel und dessen Oheim Ludwig); Reichsfrhrnstand mit Wappenvermehrung d. d. Wien 20. Okt. 1642 (für Paul II.); Erb-Oberhofpostm. von Tirol und den vorderösterr. Landen d. d. Innsbruck 27. Juni 1645; Aufnahme in die schwäbische Reichsritterschaft, Kantons Kocher (wegen der Hschaft Wäschenbäuren, erste Belehnung 1648, verkauft 1857); Wappenbesserung d. d. Wien 16. Sept. 1671 (für die Brüder Franz Werner und Sigmund Maximilian); Oberstthof- und Gen.-Erbpostm. d. d. Wien 4. März 1673; Reichsgf. mit Wappenbesserung und dem Prädikat „Hoch- und Wohlgeboren" d. d. Linz 19. Sept. 1680 (für den Frhrn Franz Werner); Edmann in Tirol als Gf „von Thurn-Valsássina und Taxis" d. d. Wien 6. April 1682; oberösterr. alter Herrenstand 10. Sept. 1729; immatrikuliert im Kgr. Bayern bei der Gfnklasse 31. Aug. 1813. — Erste Aufn. und Beschreibung des Wappens im Jahrg. 1894, S. 1102; Stammreihe im Jahrg. 1895, S. 1149. S. Goth. Hofkalender, II. Abt.: Thurn und Taxis.

Maria Ferdinand Joseph Leonhard Maximilian Carl Marcus Graf von Thurn-Valsássina und Taxis, * Innsbruck 25. April 1819, Herr auf Reifenstein bei Sterzing, K. K. Oberstthof- und Gen.-Erbdpostm. von Tirol und den ehemals vorderösterr. Ländern, K. u. K. Km. und Statth.-Rat a. D.; ⚔ Graz 9. April 1864 mit — Karoline Gfin Des Enffans d'Avernas, * Marburg, Steierm., 18. Mai 1843. StkrD. [Taxburg und Innsbruck.]

Kinder: 1. Josef Maria Leonhard Ferdinand Carl Dominik Heinrich Franz-Sales Sebastian Romuald, * Graz 5. Febr. 1866. [Innsbruck.]

2. Franz-Sales Josef Maria Heinrich Ferdinand Leonhard Blasius Gregor, * Graz 7. Mai 1867. [Innsbruck.]

3. Aloisia Maria Anna Leonarda Cajetana Pia, * Graz 7. Aug. 1874; ⚔ Innsbruck 23. Jan. 1906 mit Max von Prielmayer Frhrn von Priel (kath.). [München.]

4. Anton von Padua Maria Josef Leonhard Alexander Dominik Pius Erasmus, * Graz 1. Juni 1877, K. u. K. Km. und Olt. im 4. Rgt der Tiroler Kaiserjäger. [Hall, Tirol.]

Tiefenbach.

Blüht nur im Weibesstamme.

Katholisch. — Reuß-greizscher Adel und Gf unter dem Namen „Tiefenbach" d. d. Karlsbad 7. Juli 1840 (für die Mutter) und d. d. Greiz 25. Mai 1844 (für die Tochter Wil-

helmine Brunold); österr. Anerkennung als ausländischer Gfnstand 31. März 1845. — Erste Aufn. 1872.

(S. Jahrg. 1903, S. 901; neuere Nachrichten fehlen.)

Tiele-Winckler*.

Evangelisch. — Mecklenb.-schw. Namen- und Wappenvereinigung mit denen der „von Winckler" d. d. Schwerin 6. Dez. 1854 (für Hubert Gustav Viktor von Tiele); preuß. Gf nach dem Rechte der Erstgeburt d. d. Kiel 25. Juni 1895, geknüpft an den Besitz des d. d. Kattowitz 9. Juli 1892 gestifteten (d. d. Neues Palais bei Potsdam 16. Sept. 1892 bestätigten) Fideikommisses, bestehend aus Moschen, Kujau, Krobusch und Neudorf, Kr. Neustadt, OSchles., Orzesche, Jaschkowitz, Zawada und Woschczytz, Kr. Pleß, Pallowitz, Kr. Rybnik, OSchles., und Reesewitz, Kr. Öls, mit erbl. Sitz im preuß. Herrenh. seit 18. Jan. 1901. — Beschreibung des Wappens im Jahrg. 1906, S. 912.

Franz-Hubert Peter 1. Graf von Tiele-Winckler, * Miechowitz 10. März 1857, Fkherr und erbl. Mitgl. des preuß. Herrenh., Herr auf Myslowitz und Kattowitz, Kr. Kattowitz, Miechowitz und Rokittnitz, Kr. Beuthen, OSchles., Kgl. preuß. Ldrat a. D. und Major der Res. a. D., RRr des Joh.-O.; ✕ Heiligenkreuz, Kroatien, 25. Aug. 1886 mit — Jelka Marka Klementine Georgine von Lepel, * Beseritz 20. Juni 1857. [Schloß Moschen bei Kujau.]

Kinder, Freiherren und Freiinnen [soweit sie nicht zur Führung des Grafentitels gelangen, d. d. Urotte 15. Mai 1905] von Tiele-Winckler: 1. Jelka, * Neustadt, OSchles., 12. Juli 1887.

2. Huberta Valeska Sascha Eva Anna Dorothea, * Neustadt 14. April 1889.
3. Wendula Valeska Klara Mira Adelaide, * Neustadt 19. Sept. 1890.
4. Klaus-Hubert Wilhelm Adam, * Neustadt 27. Jan. 1892.
5. Valeska Rose Marie Margita, * Miechowitz 18. Febr. 1893.

Tiefenhausen.

Lutherisch. — Reichsgf. mit dem Präd. „Hoch- und Wohlgeboren" d. d. Wien 27. April 1759. — Besitz: Das Majoratshaus in Reval, Dom 34, woselbst der 1860 gegründete Familienverband „derer von Tiefenhausen", der alle in Estland ansässigen Zweige ohne Unterschied des Titels umfaßt, jährlich zwischen dem 15. und 20. März (n. St.) einen Familientag abhält. — Erste Aufn. 1844.

† Paul Graf von Tiefenhausen, * . . 9. Sept. 1774[1]), † Reval 13. Dez. 1864, Kais. russ. WGRat und Senator, Präs. des evang.-luth. Gen.-Konsistoriums; ✕ St. Petersburg . . mit Julie Gfin von der Pahlen, * Ekau, Kurland, 4. April 1782, † Reval 13. Okt. 1862.

Söhne: 1. † Alexander Eduard, * . . 12. März 1809, † Reval 3. Jan. 1885, Herr auf Sellie, Odenwald und Körwental, Kais. russ. GOberst und Flügeladj. a. D.; ✕ Moskau 23. Jan. 1838 mit Lucie Katharine Elisabeth Gfin von Manteuffel a. d. H. Metzküll, * . . 30. Okt. 1813 (kath.), † Reval 5. März 1895.

Kinder: 1) Alfred Paul, * St. Petersburg 27. Juni 1839, Majoratsherr, Kais. russ. Oberstlt. à l. s. [Reval]; ✕ Torschok 22. Sept. 1885 mit Sophie von Vogt, * . . (gesch. [. . .]).

2) † Viktor Engelbrecht, * . . 9. April 1842, † Würzburg 21. Juli 1907, Kais. russ. GRat und Senator; ✕ I) Saratow 2. Okt. 1868 mit Elise

[1]) Die Data sind sämtlich neuen Stils.

Sſaburow, * .. 10. März 1844 (griech.-kath.), † St. Petersburg 14. Dez. 1896; II) .. mit — Helene von Labinsky, * ... [St. Petersburg]

3) Lucie Katharina Elisabeth, * Odenwald 17. Sept. 1845; ⚔ Reval 16. Juni 1868 mit Rudolf von Lilienfeld, Herrn auf Allo, Estland.

4) Hans Heinrich Nikolai, * Odenwald 13. Aug. 1848, Herr auf Sellie, Odenwald und Körwentak; ⚔ Reval 28. Sept. 1884 mit — Helene (Nelly) Olga von Baggehufwudt, * Odessa 29. Nov. 1866. [Odenwald.]
Kinder: (1) Olga Lucie Marie, * Reval 6. Juli 1886.
(2) Marie Nelly Marguerite Elise, * Odenwald 2. Dez. 1887.
(3) Paul Eduard Georg Engelbrecht, * Reval 5. Dez. 1889.
(4) Hans-Heinrich Alfred Nikolai, * Reval 5. Juni 1893.
(5) Alexander Theodor Eduard, * Odenwald 11. Sept. 1894.
(6) Helene Marie, * Reval 10. Febr. 1903.

5) Anna Maria, * Odenwald 2. Mai 1851; ⚔ Reval 26. April 1883 mit Arthur von Grünewaldt, Kais. russ. Gen.-Lt., Gen.-Adj. und OStallm. [St. Petersburg.]

6) Marie Thekla, * Odenwald 2. Mai 1851 (Zwillingsschwester der Vorigen); ⚔ .. 27. Okt. 1875 mit Georg Baron von Engelhardt, Herrn auf Weinjerwen, estländischem Ldrat. [Weinjerwen, Estland.]

2. † Ferdinand Paul, * .. 27. Nov. 1811, † .. 16. März 1870, Herr auf Fonal und Heinrichshof; ⚔ .. 29. April 1837 mit Marie Eleonore von Liphart, * .. 11. Nov. 1819, † .. 26. März 1892.
Kinder: 1) Adele Julie, * .. 17. Nov. 1840. [Wernigerode.]
2) Julie Charlotte, * .. 8. Jan. 1842 [Basel]; ⚔ .. 1872 mit L. von Harder (gesch. 1873).
3) Woldemar Paul Eduard, * .. 25. März 1844, Kais. russ. GRat und Gouv. von Eriwan, Kaukasus.
4) Paul Karl, * .. 10. Aug. 1845, Kais. russ. Oberst a. D., VKonsul am Kais. russ. Gen.-Konsulat in New York.
5) Annette Marie Luise, * .. 12. März 1848, vorm. Priorin des Stifts „Johann-Dietrichstein" in Finn, Estland. [Wernigerode.]

3. † Peter, * .. 27. Mai 1815, † .. 21. Juni 1860, Herr auf Malla, Estland, Kais. russ. Rittm. a. D.; ⚔ .. mit Luise Johanna von Knorring, * .. 20. Febr. 1824, † Badenweiler 1. Okt. 1893.
Sohn: Woldemar Paul, * .. 17. Sept. 1845, estländischer Ldrat, ERr des Joh.-O.; ⚔ Reval 10. Okt. 1879 mit Bertha Pauline Adele Gfin von Ungern-Sternberg, * .. 4. April 1860, † Lully sur Morges, Schweiz, 20. Okt. 1907. [Freiburg i. Br.]

Tige.

Im Mannesstamme erloschen.

Katholisch. — Stammen aus Lothringen. — Oberösterr. Herrenstand 24. April 1716; Reichsgf. d. d. Wien 6. Okt. 1726. — Erste Aufn. 1828; über die erloschene Linie s. Jahrg. 1894, S. 1106.

† Joseph Graf von Tige, * .. 26. April 1786, † .. 10. Aug. 1870; ⚔ .. 29. Sept. 1817 mit Franziska Gfin Apponyi von Nagy-Appony, * .. 1. Juli 1793, † .. 21. Aug. 1863, StkrD.

Töchter: 1. Mathilde Marie, * .. 15. Dez. 1819, unter dem Namen Margarita im Salesianerinnenkloster „Mariä Heimsuchung" in Wien.
2. Karoline, * .. 21. Jan. 1821, Kapitularin des Hzgl. Savoyenschen Damenstifts in Wien.
3. Ernestine, * .. 21. Nov. 1824, Regentin des Hzgl. Savoyenschen Damenstifts in Wien, StkrD.
4. Anna Maria, * .. 13. Nov. 1832, Kapitularin des Hzgl. Savoyenschen Damenstifts in Wien.

Tisza de Boros-Jenö et Szeged.

Reformiert. — [Ungar. Gf. mit dem weiteren Prädikat „et Szeged" d. d. Wien 27. Dez. 1883 (Diplom d. d. Wien 9. Febr. 1884 [für Ludwig]).] Ungar. Übertragung des Gfnstandes, Namens und Wappens auf dessen Neffen Stephan, Koloman und Ludwig von Tisza (Söhne des Koloman von Tisza, ehem. ungar. Min.-Präs.) d. d. Wien 16. Febr. 1897. — Erste Aufn. 1885.

Stephan (István) Emmerich Ludwig Paul Graf Tisza de Boros-Jenö et Szeged, * Budapest 22. April 1861, K. u. K. GRat, vorm. Kgl. ungar. Min.-Präsident und Min. des Innern, erbl. Mitgl. des ungar. OHauses; ⚔ Klausenburg 19. Sept. 1885 mit — Ilona Tisza de Boros-Jenö, * . ., K. u. K. PD. [Budapest.]

Sohn: Stephan (István), * Geszt 28. Aug. 1886.

Brüder.

1. Koloman (Kolmán) Emmerich Ludwig August, * Budapest 17. März 1867, erbl. Mitgl. des ungar. OHauses; ⚔ Budapest 8. Juli 1897 mit — Elisabeth Gfin Keglevich von Buzin, * Abony 10. Sept. 1879. [Csegöd.]
   Söhne: 1) Georg (György), * Csegöd 19. Nov. 1898.
   2) Emmerich (Imre), * Csegöd 28. Okt. 1899.
2. Ludwig (Lajos) Emmerich Paul Koloman Stephan Domokos, * Budapest 3. März 1879, erbl. Mitgl. des ungar. OHauses. [. . .]

Toggenburg.

Katholisch. — Schweizer Uradel; französ. comte d. d. Paris 2. März 1832 (vom König Louis Philipp für Georg Johann Ritter von Toggenburg); österr. Genehmigung zur Führung des ausländischen Gfnstandes d. d. Wien 9. Juli (Diplom d. d. Wien 10. Sept.) 1892 (für den Gfn Friedrich, dessen Geschwister und Mutter). — Erste Aufn., Beschreibung des Wappens und geschichtl. Notiz im Jahrg. 1893, S. 1073.

† Georg Otto Aloys Udalricus Diethelm Ritter von Toggenburg, * Rhätjüns, Graubünden, 24. Jan. 1810, † Bozen 8. März 1888, K. u. K. GRat, Min. und Statth. a. D., EKr des souv. Malt.-RrD.; ⚔ I) Bozen 15. Febr. 1847 mit Adelheid Gfin von Sarnthein, * Bozen 2. April 1822, † Wien 16. Aug. 1855; II) Bozen 15. Febr. 1858 mit deren Schwester Virginia Gfin von Sarnthein, * Bozen 31. Mai 1833, † daf. 7. Okt. 1905, ED. des souv. Malt.-RrD.

Kinder, Grafen und Gräfinnen von Toggenburg: a) 1r Ehe: 1. Marie Anna Johanna Antonia, * Venedig 15. Juni 1854, StkrD.; ⚔ Bozen 2. Juni 1880 mit Peter Gfn Consolati von und zu Heiligenbrunn und Bauhof, † Trient 23. Juni 1905, Herrn auf Castell-Seregnano, K. u. K. Km. [Castell-Seregnano und Trient.]

— b) 2r Ehe: 2. Antonie, * Venedig 1. April 1862, StkrD.; ⚔ I) Bozen 20. Nov. 1888 mit Lindor von Görtz, † Bregenz 26. März 1894, K. u. K. Hptm. im Tiroler Jägerrgt Kaiser Franz Joseph; II) Bozen 24. April 1898 mit Kasimir Gfn Ledóchowski, K. u. K. Km. und Rittm. a. D. [Bozen.]

3. Adelheid Maria Natalie Anna Josepha Antonia, * Venedig 31. Mai 1865, ED. des K. K. adeligen Damenstifts „Maria Schul" in Brünn. [Bozen.]
4. Friedrich, * Bozen 12. Juli 1836, K. u. K. Km., Bez.-Hptm. in Bozen, Lt. des Ldw.-Ul.-Rgts Nr. 6; ⚔ Tellnitz 21. Juni 1897 mit — Leopoldine Gfin von Ledebur-Wicheln, * Krzmusch 27. März 1878, StkrD.
   Kinder: 1) Maria Leopoldine, * Rovereto 29. Mai 1898.
   2) Josephine Maria Virginie, * Castel Lizzana bei Rovereto 14. Juli 1899.
   3) Leopoldine Maria, * Mödling 18. April 1901.

4) Maria Concetta Theresa, * Wien 14. Okt. 1902.
5) Paul Maria Prosper Heinrich Georg, * Trient 9. April 1904.
6) Maria Itha Caroline, * Trient 27. Okt. 1906.
5. Itha, * Innsbruck 19. Okt. 1867.
6. Heinrich, * Bozen 16. Okt. 1871, K. u. K. Km., Min.-VSekr. im Min. des Innern und Lt. der Tiroler Lbesschützen z. Pf. [Wien.]

Toldalagi de Nagy-Ertse.

Reformiert und katholisch. — Siebenbürg. und ungar. Gf. d. d. Wien 13. Nov. 1744 (von der Kaiserin Maria Theresia). — Erste Aufn. 1857.

† Sigismund Graf Toldalagi de Nagy-Ertse, * . . 1766, † . . 14. Mai 1847; ⚔ . . mit Katharina Vay de Vaja, * . . 1781, † . . 27. Juni 1831.

Söhne: 1. † Franz, * . . 15. Jan. 1803, † . . 16. Juni 1864, K. K. Km., OKönigsrichter des Maroser Stuhls; ⚔ . . 25. Sept. 1825 mit Anna Katona de Magyar-Sáros-Berkesz, * . . 1806, † Maros-Vásárhely 6. Okt. 1863.

Kinder: 1) † Viktor, * . . 4. Febr. 1829, † . . 24. Jan. 1881, K. u. K. Km.; ⚔ . . 11. April 1860 mit Anna Baronin Bánffy de Losoncz, * . ., † . . Jan. 1897.

Kinder: (1) Anna Franziska, * . . 21. Jan. 1861; ⚔ Maros-Vásárhely 22. Okt. 1907 mit Laszlo Sényi von Nagy-Unyom, OStuhlrichter. [. . .]

(2) Ladislaus Melchior Franz, * . . 15. Jan. 1865; ⚔ . . 1890 mit — Elise Baronin Zeyk de Zeykfalva, * . . . [Schloß Koronka.]

Kinder: a. Ladislaus, * . . 1892.
b. Ila, * . . 1894.
c. Joseph, * . . 1899.

(3) Rosalia Franziska, * . . 17. April 1867; ⚔ . . mit Ludwig Máriaffy de Maksa (kath.). [Schloß Maros-Szent-György.]

2) Rosa, * Maros-Vásárhely 18. Okt. 1834; ⚔ Koronka 5. Dez. 1857 mit Wilhelm Frhrn von Schleinitz, † Szent-Demeter 21. März 1881. [Gmunden, OÖsterr.]

2. † Michael, * . . 17. März 1817, † Maros-Vásárhely 20. Nov. 1876, OKönigsrichter des Maroser Stuhls; ⚔ . . 1841 mit — Johanna Gfin Bethlen von Bethlen, * . . . [Nyárád-Szent-Benedek.]

Kinder: 1) † Sigmund, * . . 29. Mai 1847 (kath.), † . . 16. Nov. 1894; ⚔ . . Nov. 1870 mit Sophie Fekete de Frits, * . . 1. Aug. 1852 (kath.), † . . 30. Aug. 1899.

Söhne (kath.): (1) Sigmund Leonhard Béla, * Maros-Vásárhely 11. Sept. 1871, K. u. K. Hptm. im 3. Rgt der Tiroler Kaiserjäger; ⚔ Wien 30. Nov. 1901 mit — Elisabeth Hedwig Leubuscher, * Wien 6. Mai 1882 (kath.). [Wien.]

(2) Samuel Franz, * Sajó-Udvarhely 4. Okt. 1872, Stadtpfarrer in Petroseny, Siebenbürgen.

2) Tiburtius (Tibor), * . . 28. Okt. 1854 (reform.), K. u. K. Major; ⚔ Gogány-Váralja 8. Mai 1888 mit — Marie Baronin Bornemisza von Kászon, * . . (kath.). [. . .]

Kinder: (1) Michael, * . . 1890 (reform.).
(2) Irma, * . . 1892 (kath.).

3) Marie, * . . 1855.
4) Elisabeth, * . . 1862; ⚔ . . 1895 mit Emmerich Gfn Teleki von Szék. [Schloß Windbüchl, NÖsterr., und Doboka, Siebenbürgen.]

Török de Szendrö.

Katholisch. — Ungar. Gf. d. d. Wien 28. Dez. 1774. — Erste Aufn. 1842.

† Joseph Graf Török de Szendrö, * .. 31. Juli 1777, † .. 10. Juli 1830, K. K. Km. und WGRat; ⚔ .. 2. Mai 1805 mit Maria Freiin Vécsey von Hajnácskeö, * .. 15. Febr. 1778, † .. 25. Nov. 1867.

Kinder: 1. † Valentin, * .. 18. April 1806, † .. 8. Mai 1882, K. K. Km. und WGRat; ⚔ .. 13. Mai 1833 mit Sophie Freiin Révay von Réva, * .. 4. März 1806, † Nagy-Kázmér 8. März 1889, K. u. K. PD. und StkrD.

Tochter: Josephine Maria Johanna Nepomucena, * Budapest 8. Dez. 1834, StkrD.; ⚔ Nagy-Surány 17. Nov. 1866 mit ihrem verw. Schwager Ladislaus Gfn von Berchtold, † Budapest .. April 1885, Herrn auf Surány, Ungarn. [Nagy-Kázmér.]

2. † Johann Nepomuk Napoleon, * .. 10. Mai 1810, ⚔ Ungvár .. Okt. 1898; ⚔ .. 16. Mai 1832 mit Pauline Gfin Sztáray, * .. 1813, † .. 24. Mai 1866.

Kinder: 1) Marie, * .. 16. Aug. 1835; ⚔ .. 11. Sept. 1854 mit Viktor Gfn Sztáray, † .. 1. Juli 1879. [Sztára, Kom. Zemplin.]

2) Hermine, * .. 17. Mai 1841. [...]

3) Joseph, * .. 18. April 1847, K. u. K. GRat, Lt. a. D., vorm. OGespan des Kom. Ung. erbl. Mitgl. des ungar. OHauses; ⚔ I) Hohenwang 28. Aug. 1870 mit Sophie Gfin von Vetter und Herrin von der Lilie, * Wsetin 27. Nov. 1851 (gesch.; wiederverm.); II) Budapest 22. Juni 1903 mit — Agnes von Bittó, * ... [...]

Tochter 1r Ehe: Marianne, * .. 8. Jan. 1874; ⚔ .. 19. Sept. 1898 mit Arthur Frhrn Müller von Klingspor, K. u. K. Hptm. im Div.-Art.-Rgt Nr. 5. [Brünn.]

3. † Nikolaus Kasimir, * .. 29. Febr. 1812, † .. 6. Juni 1884, K. K. Km. und FML. a. D.; ⚔ I) .. 2. März 1840 mit Mathilde Gfin von Harnoncour-Unverzagt, * .. 8. Dez. 1821, † .. 29. Jan. 1844; II) Wien 20. Mai 1880 mit — Johanna Buska, * Königsberg i. Pr. 14. April 1847 (wiederverm. Preßburg 6. Nov. 1887 mit Angelo Neumann, Theaterdirektor).

Kinder: a) 1r Ehe: 1) Sophie Henriette, * .. 6. Dez. 1840.

2) Klaudine Hubertine Leopoldine, * Hrottowitz, Mähren, 11. Jan. 1844; ⚔ Wien 28. Dez. 1865 mit Paul Frhrn Suini von Pieve d'Abignola, † Görz 6. März 1875, K. u. K. FML. a. D. [Wien.]

— b) 2r Ehe: 3) Alexander Bernhard Eduard Valentin Kasimir, * Wien 14. Febr. 1881, K. u. K. Lt. der Ref. des Ul.-Rgts Nr. 5. [...]

4. Therese, * .. 26. Mai 1815; ⚔ .. 14. Juli 1833 mit Joseph Szirmay von Szirmay-Besenyö, † .. 8. April 1891. [...]

Törring-Minucci.

Im Mannesstamme erloschen.

Katholisch. — Oberbayerischer Uradel, der mit Heinrich III., Herrn auf Törring und Tengling, um 1100 zuerst urkundlich erscheint; Reichsfrhr. d. d. Augsburg 3. Juni 1566; Erboberstjägerm. im Hzgt. Bayern 18. Juli 1607; Erblm. des Hzgt. Salzburg 1618; Reichsgf. d. d. Regensburg 21. Okt. 1630; bayer. Namen- und Wappenvereinigung mit „Minucci" 10. April 1824. — S. Jahrg. 1878, S. 973, 1889, S. 1056, in diesem Taschenbuch und den Art. Törring im Goth. Hofkalender, II. Abt.

† Anton Josef Clemens Graf von Törring-Minucci, * Seefeld 24. Aug. 1798, † München 13. Dez. 1846, Kgl. bayer. Km.; ⚔ München 9. Mai 1824 mit Franziska Gfin Minucci, * Odelzhausen 15. Dez. 1804, † München 5. Okt. 1850.

Kinder: 1. Josephine Wilhelmine Franziska, * Odelzhausen 6. Juni 1825.

ED. des Kgl. bayer. Theresien-O.; ⚔ München 30. Juni 1846 mit Francis Orlando Henry Bridgeman a. d. H. der Earls of Bradford, † München 4. Okt. 1895. [München.]

2. † Klemens Maria Anton Graf zu Törring-Jettenbach, * Odelzhausen 23. Okt. 1826, † München 12. Nov. 1891 (s. Goth. Hofkalender, II. Abt.: Törring).

3. † Konstantin Josef Anton, * Odelzhausen 17. Mai 1830, † Crailsheim 29. Okt. 1898; ⚔ Ludwigsburg 12. Sept. 1874 mit — Ida Danzer, * .. 21. Juli 1830. [Ludwigsburg.]

4. † Joseph Franz Emil Anton, * Odelzhausen 21. Juli 1836, † Aibling 17. Mai 1879, Kgl. bayer. Pt. a. D.; ⚔ Stettin 23. Febr. 1874 mit Elisabeth Maria Heyse, * Stettin 24. Mai 1856, † Berlin 13 Juli 1878.
Tochter: Franziska Katharina Josephine Maria Wilhelmine, * Neu-Ulm 26. Nov. 1874; ⚔ Frankfurt a. M. 26. Okt. 1903 mit Alfred Gfn von Bylandt, Kgl. preuß. Lt. a. D. [München.]

Trampe (Tramp).

Evangelisch. — Pommerscher (wolgastischer) Uradel, der mit Wilkin von Trampe am Hofe des Hzgs Bogislaw IV. von Pommern 1272 zuerst urkundlich (?) erscheint; Reichsgf. mit Wappenbesserung d. d. Wien 15. März 1736 (für Philipp Detlev); Kgl. dän. Naturalisation und Wappenbesserung d. d. Kopenhagen 26. Juli 1743 (für denselben). — Erste Aufn. und Beschreibung des Wappens im Jahrg. 1900, S. 854. S. auch Gothaisches Genealog. Taschenbuch der Adeligen Häuser (Uradel), Bd. VII, 1906.

† Frederik Christoph Graf Trampe, * .. 1714, † Hovedgaard 6. Dez. 1779, Herr auf Hovedgaard und Urup, Kgl. dän. Oberst; ⚔ .. 8. Sept. 1746 mit Clara Hedewig von Grabow, * .. 29. Aug. 1710, † ...

Söhne: 1. † Jörgen Ditlev Graf Trampe, * Horsens 2. April 1749, † Løgismose 14. März 1793, Kgl. dän. Kbr., Herr auf Hovedgaard und Urup; ⚔ I) .. 4. Aug. 1769 mit Luise Elisabeth Henriette von Scholten, * .. 7. Juli 1749, † .. 10. Mai 1774; II) .. 24. Okt. 1783 mit Sophie Amalie Rantzau von Sehested, * .. 30. Jan. 1763, † Aarhus 18. Febr. 1838, Herrin auf Rodsteenseie (wiederverm. .. 4. Nov. 1801 mit Christian Magnus von Voß, † Rodsteenseie 28. Febr. 1835, Kgl. dän. Kjkr und Major a. D.).

Söhne 1r Ehe: 1) † Hans Rudolph, * .. 28. Mai 1771, † .. 3. Dez. 1829, Kgl. dän. Oberstlt. der Inf.; ⚔ .. 1805 mit Sophie Luise Albertine Jensen, * .. 1781, † Fredericia 4. Aug. 1829.

Sohn: † August Sophus Ferdinand Graf Tramp (Kgl. dän. Genehmigung dieser ursprünglichen Namensform d. d. ..), * Fredericia 2. Okt. 1810, † Kopenhagen 19. Okt. 1863, Herr auf Kyö, Kgl. dän. Kbr., Hofchef J. M. der Kgin Caroline Amalie, Auditeur a. D.; ⚔ Rynkeby 16. Aug. 1840 mit Julie Gfin von Ahlefeldt-Laurvigen, * Lundsgaard 7. Juni 1813, † Kopenhagen 26. Jan. 1900.

Söhne: a. Christian Johann Frederik, * Kopenhagen 7. Sept. 1842, Herr auf Kyö, Kgl. dän. Postm. und Marinelt. a. D.; ⚔ Knuthenborg 21. Mai 1867 mit — Charlotte Frederikke Gfin Knuth, * Knuthenborg 26. April 1840. [Odense.]

Kinder: a) Agnesa Lucca, * Kyö 29. Aug. 1869; ⚔ I) Kopenhagen 15. Nov. 1891 mit Siegfried Michaelsen, † Kopenhagen 15. Juli 1896, Verlagsbuchhändler; II) Kopenhagen .. Mai 1903 mit Dr. phil. Karl Hansen, Kgl. dän. Gymnasiallehrer. [Kopenhagen.]
b) Helge, * Kyö 9. Jan. 1871, Steuermann. [...]
c) Kay, * Kyö 1. Febr. 1874, Pächter von Kyö bei Løgstör.
d) Rolf, * Kopenhagen 9. Dez. 1876, Assistent an der Handelsbank. [Kopenhagen.]

b. Adam Gebhardt Rudolph, * . . 3. Jan. 1848; ⚭ Rathlousdal 7. Juni 1872 mit — Rosa Johanne von Holstein-Rathlou, * Rathlousdal 12. Febr. 1851. [Kopenhagen.]
Kinder: a) Alma, * Kjeldgaard 16. April 1875; ⚭ Kirke-Vaerlöse 24. Aug. 1895 mit Christen Mörch, prakt. Arzt. [Farum.]
b) Harald, * Kjeldgaard 27. März 1880, Ingenieur. [Bremen.]
c) Ebba, * Vaerlösegaard 2. April 1885, ersp. auf Vallö.

2) † Friedrich Christoph Just Gerhard Graf Trampe, * . . 9. April 1772, † Kopenhagen 4. Febr. 1848, Kgl. dän. Kmdr der Marine; ⚭ Korsör 10. Juni 1803 mit Conradine Cecilie Haag, * . ., † Kopenhagen 11. Sept. 1849.
Sohn: † Jörgen Ditlev, * Korsör 5. Mai 1807, † Rindomgaard 5. März 1868, Kgl. dän. Khr, Stiftsamtsmann und OAuditeur a. D.; ⚭ . . 23. Mai 1831 mit Christiane Adolphine Siersted, * . . 18. April 1813, † Kopenhagen 9. Jan. 1887.
Kinder: a. Frederikke Caroline, * . . 8. Okt. 1833. [Kopenhagen.]
b. Jörgen Christian, * Kopenhagen 23. Febr. 1838, cand. polit., Bevollm. des 1. Aushebungsbez.; ⚭ Frederiksberg 1. Juni 1875 mit Hanna Emma Christiane Fridericia, * Helsingör 30. Jan. 1847, † Kopenhagen 1. Nov. 1879. [Kopenhagen.]
Kinder: a) Ella Christiane Susanne Frederikke, * Kopenhagen 18. März 1877; ⚭ das. 15. Nov. 1901 mit Adolf Nissen, Pfarrer in Naesby und Tyvelse auf Seeland.
b) Christoph Sophus Fridericia, * Kopenhagen 9. Juni 1879, Kgl. dän. Plt. im 2. Inf.-Rgt; ⚭ Kopenhagen 11. Okt. 1907 mit — Adelgunde von Scholten, * . . 23. Okt. 1881. [Helsingör.]
c. Anastasius Sophus, * . . 23. April 1840, Bankhauptkassierer a. D. [Kopenhagen.]
d. Carl Doris Maßmann, * Helsingör 25. Mai 1842, cand. polit., Kgl. dän. Zollkassierer; ⚭ . . 11. Nov. 1873 mit — Gunhilda Arnß, * . . 23. Mai 1847. [Aarhus.]
Tochter: Julie Charlotte Mathilde, * Randers 13. Okt. 1874; ⚭ Aarhus 4. Juni 1901 mit August Paulsen, † Aarhus 9. Mai 1905, Kgl. dän. Zollassistenten und Lt. der Res. des 31. Bat. [Kopenhagen.]
e. Adam Rudolph, * Helsingör 30. April 1844, Kgl. dän. OGer.-Anwalt; ⚭ Frederiksborg 6. Mai 1876 mit — Anna Charlotte Theodora von Scholten, * . . 11. Sept. 1852. [Lyngby.]
Kinder: a) Adelgunde, * . . 20. April 1877; ⚭ Lyngby 20. April 1904 mit Tyge Emil Bang, Kgl. dän. Hardesvogt. [Skörpinggaard bei Fjerritslev.]
b) Anna, * . . 8. Juli 1879, erspekt. auf Vemmetofte.
c) Dagmar, * . . 26. Nov. 1879, erspekt. auf Vemmetofte.
d) Jobst Gerhard, * Lyngby 6. Okt. 1884. [. . .]
e) Maria, * Lyngby 11. Dez. 1885, Konventualin des Odense-Klosters.
f. † Christian Adolph, * . . 14. April 1848, † Praestö 7. Sept. 1907, Kgl. dän. Postm. und Telegr.-Direktor; ⚭ . . 5. Sept. 1875 mit — Aurora Ingeborg Didrikka Sveinbjörnson, * . . 23. April 1853. [Praestö.]
Kinder: a) Christiane Adolphine, * Braedstrup 18. Mai 1876; ⚭ Praestö 2. Nov. 1897 mit Johannes Erik Sommer, Kgl. dän. Propst und Pfarrer von Gudom und Lillevorde. [Gudom bei Aalborg.]
b) Jörgen Theodor, * Broedstrup 3. Juli 1878, Pächter von Fuglsangsgaard; ⚭ Sörup 5. Aug. 1905 mit Elna Petrea Henriette

Muus, * Sörup 23. Dez. 1871, † Fuglsangsgaard 6. Sept. 1906. [Fuglsangsgaard bei Herlufmagle, Seeland.]
Tochter: Elna Dorothea Karen, * Fuglsangsgaard 2. Sept. 1906.
c) Frederik Carl, * Braedstrup 9. März 1881, Postassistent. [Kopenhagen.]
d) Haldora Margrethe, * Braedstrup 15. Jan. 1883; ✕ . . 3. April 1906 mit Christian Asmussen. [Thisted.]
e) Ingeborg Caroline Christine, * Braedstrup 16. Juni 1881.
f) Hanna Emma Christiane, * Braedstrup 5. Jan. 1886.
g) Sophus Carl Rudolph Christian, * Braedstrup 4. Jan. 1891. [Sorö.]

2. † Adam Frederik Graf Trampe, * . . 2. Aug. 1750, † . . 22. Juni 1807, Herr auf Løgismose, Flenstoft und Krabbesholm, Kgl. dän. Major der Kav.; ✕ . . 27. Aug. 1773 mit Gertrud Hoffmann de Poulson, * . . 1746, † Odense 9. Dez. 1815.

Sohn: † Frederik Christoph, * . . 19. Juni 1779, † . . 18. Juli 1832, Dr. jur., Kgl. dän. Khr und Stiftsamtmann, Hptm. a. D.; ✕ I) . . 1797 mit Frederikke Sophie verw. Freifrau von Bolten, geb. Heinrich, * . . 1765, † Kopenhagen 8. April 1807; II) . . 8. Mai 1808 mit Anna Dorothea Colbjörnsen, * . . 21. Jan. 1792, † Gjerpen 13. Okt. 1808; III) . . 20. Dez. 1810 mit Amalie Ulrike Frederikke Gfin von Schmettau, * . . 29. April 1791, † . . 27. Okt. 1856.

Söhne: a) 1r Ehe: (1) † Adam Friedrich Johann Poulson, * . . 10. Sept. 1798, † . . 8. Aug. 1876, Kgl. norweg. Oberstkjkr und Amtmann; ✕ . . 4. Juli 1828 mit Angelika Christiane Pihl, * . . 19. Aug. 1800, † Trondhjem 1. Febr. 1885.
Kinder: a. † Frederik Waldemar, * . . 20. Aug. 1829, † Stenkjaer 25. Nov. 1895, Kgl. norweg. Vogt auf Inderoen; ✕ . . 20. Mai 1863 mit — Rebekka Erika Dorothea Müller, * . . 10. Okt. 1838. [Stenkjaer.]
Tochter: a) Frederikke, * . . 3. Okt. 1869; ✕ . . 16. März 1893 mit Anton Schnitler, Bez.-Arzt. [Stod.]
b) Cathinka, * . . 26. Dez. 1879; ✕ . . 16. März 1903 mit Marius Wilderöe, Kgl. norweg. Hptm. der Inf. [. . .]
b. Frederikke Olava Jacobine, * . . 6. Mai 1833; ✕ . . 20. Mai 1856 mit Claus Worsöe, Kgl. norweg. Amtmann a. D. [Kristiania.]
c. Aline Luise Emilie Caroline, * . . 2. Febr. 1835; ✕ . . 6. Febr. 1865 mit Christian Bödtker, † Kristiania 21. Okt. 1903, Kgl. norweg. Obersten a. D. [Kristiania.]
d. † Jens Eduard, * . . 8. Okt. 1838, † Horten 30. Nov. 1893, Kgl. norweg. Kmdr-Kpt. der Marine; ✕ . . 30. Aug. 1865 mit — Marianne Margarethe Brigitte Hagemann, * . . 15. Dez. 1843. [Horten.]
Tochter: Ninni Henriette, * . . 17. Mai 1868; ✕ . . 29. Aug. 1896 mit Olaf Broch, Kgl. norweg. a. o. Prof. an der Univ. Kristiania.

(2) † Jens Erik Poulson, * . . 25. Okt. 1799, † . . 10. Jan. 1857, Kgl. norweg. Kpt. der Marine; ✕ I) . . mit Margarethe Sebelow, * . ., † . . 1834; II) . . 23. Nov. 1838 mit Mariane Christine Brunius, * . . 23. Aug. 1821, † . . 22. Okt. 1860.
Kinder 2r Ehe: a. Jens David Carl Waldemar, * . . 2. Sept. 1841, Direktor der Zigarrenfabrik St. Erik, Aktiengesellsch. [Stockholm]; ✕ I) . . 23. Nov. 1865 mit Josephine Kielland, * . . 16. Febr. 1842, † . . 13. Febr. 1879; II) Stockholm 2. Sept. 1879 mit Hedwig Frida Wetterquist, * . . 30. Aug. 1859 (gesch. [. . .]); III) Stockholm 22. April 1903 mit — Alva Malvina Berlin, * . . 17. Juni 1877.
Kinder: a) 1r Ehe: a) Jens Adam Carl Lorentz, * . . 18. Nov. 1866, Ingenieur; ✕ Philadelphia 5. Okt. 1898 mit — Rachel Moore Barker, * . . 21. Juli 1867. [Philadelphia.]

b) Gomer Brunius, * . . 7. März 1869; ✕ . . 9. Juli 1893 mit — Johanne Emilie Clara Breitenbach, * . . 21. Aug. 1868. [Braunschweig.]
Kinder: (a) Carl Jörgen Gomer Philipp Detlev, * . . 27. Juni 1896. (b) Ingeborg Signe Thyra, * . . 6. Dez. 1897.
c) Rudolph Waldemar Jörgen, * . . 22. Juli 1873. [. . .]
d) Niels Eduard Frederik, * . . 1. Sept. 1875. [. . .]
e) Agnes Thyra Frederikke, * . . 5. Nov. 1876.
— b) 2r Ehe: f) Carl Harald Detlev, * Stockholm 28. März 1886. [. . .]
— c) 3r Ehe: g) Marianne Johanna Bernhardina, * Stockholm 13. Sept. 1904.

b. Adam Frederik, * . . 7. Jan. 1854, Herr auf Mjölkeröd und Knöm, Kgl. norweg. Lt. a. D.; ✕ . . 1. Dez. 1882 mit — Frida Lundin, * . . 11. März 1865. [Mjölkeröd bei Quistrum.]
Kinder: a) Dagmar Marianne, * Mjölkeröd 3. Jan. 1884.
b) Jens Ragnar, * Mjölkeröd 26. Febr. 1885. [. . .]

c. Agnes Sophie, * . . 14. Sept. 1855; ✕ . . 26. April 1875 mit Adolph Fogelström, Kgl. norweg. Kpt. à l. s. [Quistrum.]

— b) 3r Ehe: (3) † Eduard Colbjörnsen, * . . 23. März 1818, † Trondhjem 6. Okt. 1885, Kgl. norweg. Oberstlt.; ✕ . . 28. Jan. 1847 mit — Anna Carolina Bauck, * . . 7. Okt. 1824. [Trondhjem.]
Töchter: a. Amalie Frederikke, * . . 13. Juli 1851; ✕ . . 18. April 1874 mit Jens Kindt, † Bergen 23. Febr. 1900, Fabrikbes. [Bergen.]

b. Henriette Auguste, * . . 5. Aug. 1851; ✕ . . 10. Sept. 1878 mit Dr. Olaf Berg Kindt. [Trondhjem.]

Trapp.

Katholisch. — Steierischer Uradel, seit Mitte des XV. Jahrh. in Tirol angesessen; Erbldhofm. in Tirol d. d. Rudolfszell 5. Nov. 1469 (vom Ehzg Sigismund); Reichsfrhr. mit Wappenbesserung d. d. Prag 25. April 1605; erbländ.-österr. (Tiroler) Gf. mit „Gf von Matsch" d. d. Innsbruck 3. März 1655 (vom Ehzg Ferdinand Karl). — Erste Aufn. 1841.

† Oswald Gerold Trapp, Graf von Matsch, Freiherr zu Pisein (Beseno) und Caldonatsch (Caldonazzo), Herr zu Churburg und Schwanburg, * Innsbruck 16. April 1828, † das. 4. Sept. 1881, Oberst-Erbldhofm., K. u. K. Km.; ✕ Tratzberg 20. Aug. 1857 mit — Marie Gfin von Enzenberg zum Freyen- und Jöchelsthurn, * Innsbruck 6. Dez. 1836, K. u. K. PD. und StkrD. [Schloß Friedberg bei Volders und Innsbruck.]

Kinder: 1. Marie, * Innsbruck 30. Juni 1858; ✕ Amras 30. Juni 1885 mit Erwin Frhrn von Schwartzenau, K. u. K. GRat, Senatspräs. am Verw.-Ger.-Hof und Statth. a. D. [Wien.]
2. Elsbeth Ludovika, * Innsbruck 18. Febr. 1860.
3. Gotthard Ludwig Oswald Jakob Franz Johann Joseph Maria, * Innsbruck 22. Okt. 1864, Inh. der Pfandhschaften Glurns-Mals, Schlanders und Ulten, sowie der Propstei Eiers, Oberst-Erbldhofm. der gefürsteten Gfschaft Tirol, K. u. K. Km.; ✕ Salzburg 9. Jan. 1895 mit — Julia Gfin von Lamberg, * Salzburg 6. Sept. 1876, StkrD. [Schloß Churburg, Tirol, und Innsbruck.]
Kinder: 1) Hans Georg Jakob, * Amras 25. Mai 1897.
2) Maria Bertha, * Amras 25. Okt. 1898.
3) Oswald Raimund, * Innsbruck 17. Sept. 1899.
4) Dorothea, * Innsbruck 2. Mai 1902.

4. Anna-Editha, * Innsbruck 26. Juli 1878 StkrD.; ⚔ Innsbruck 22. Mai 1902 mit Volkmar Gfn zu Spaur und Flavon, K. u. K. Km. und Major im Gen.-Stabskorps des 14. AKorps. [Innsbruck.]

Traun, s. Abensperg und Traun.

von der Trenck*.

Evangelisch. — Ostpreußischer Uradel mit gleichnamigem Stammhause im Kr. Fischhausen; erbländ.-österr. Ritter d. d. Wien 8. April 1783; niederösterr. Ritterstand 29. Juni 1783; preuß. Gf. geknüpft an den Besitz des im Jahre 1797 gestifteten Fideikommisses Schakaulacken (612 ha; seit ca 1478 im Bes. der Fam.), Kr. Labiau, d. d. Berlin 5. Juni 1798. — Erste Aufn. 1852; s. Jahrg. 1857, S. 828; Stammreihe im Jahrg. 1882, S. 978. Vgl. auch die Artikel von der Trenck genannt von Königsegg im Taschenbuch der Freiherrl. Häuser und von der Trenck im Gothaischen Genealog. Taschenbuch der Adeligen Häuser (Uradel), Bd. VII, 1906.

† Friedrich Leopold Gustav Graf von der Trenck, * Poparten, Kr. Labiau, 19. Nov. 1823, † Schakaulacken 21. Okt. 1907, Fkherr bis 1893, Kgl. preuß. Oberst z. D.; ⚔ Cziasnau bei Lublinitz 19. Nov. 1852 mit — Natalie Auguste Charlotte von Görne, * Pawonkau bei Lublinitz 25. Juli 1832. [Schakaulacken.]

Kinder: 1. Viktor Friedrich Leopold Graf von der Trenck, * Berlin 9. Okt. 1858, Fkherr seit 6. April 1893 (eingetragen 25. Mai 1894), Kgl. preuß. Lt. a. D. [Schakaulacken.]

2. Eva Marie Friederike Juliane Natalie von der Trenck, * Breslau 18. Sept. 1863; ⚔ Schakaulacken 11. April 1889 mit Hermann Möschke, Gutsbes. in Pietersburg, Südafrika, Kgl. preuß. Lt. a. D. [Pietersburg.]

Treuberg, s. Fischler von Treuberg.

Triangi von Latsch und Madernburg.

Katholisch. — Wappenbrief d. d. Prag 1. April 1570 (vom Ehzg Ferdinand von Tirol); Reichsadel und Wappenbesserung d. d. Prag 1. März 1616; Reichsgf. und bayer. Gf. mit den Prädikaten „von Latsch und Madernburg" d. d. München 30. Sept. 1790 (vom Kurfstn Karl Theodor von Pfalzbayern, als Reichsvikar); trident Gf. 21. Febr. 1791; österr. Bestätigung des Gfnstandes d. d. . . 15. Juli (Diplom d. d. Wien 24. Okt.) 1870. — Erste Aufn. 1873; s. Jahrg. 1876, S. 938.

† Joseph Anton Graf Triangi von Latsch und Madernburg, * Trient 15. Juli 1751, † . . 1820; ⚔ . . 6. Febr. 1788 mit Barbara Gfin Terlago de Fatis, * Trient 9. Juni 1761, † das. . . 1835.

Söhne: 1. † Konrad, * Trient 22. März 1797, † das. 23. Okt. 1866; ⚔ Trient 24. Aug. 1826 mit Barbara von Egen, * Thurnstein 18. April 1804, † Maria-Enzersdorf 13. Sept. 1878.

Kinder: 1) Anna Antoinette, * Trient 3. Sept. 1827; ⚔ Salzburg 22. Aug. 1852 mit Johann Breymann von Schwertenberg, † Wien 15. Jan. 1872, K. u. K. Major a. D. [. . .]

2) † Joseph Anton Ludwig, * Trient 20. Febr. 1831, † Siena 27. Jan. 1885; ⚔ . . 1. Sept. 1861 mit Elisabeth von Thom, * Odessa 16. Dez. 1845, † auf den Kanarischen Inseln 22. April 1894.

Kinder: (1) Eugenia Dorothea Anna Barbara, * Florenz 29. Juni 1862; ⚭ Meta bei Neapel 20. Jan. 1888 mit Carlo Cavaliere Cafiero, † Meta 6. April 1892.
(2) Arthur Konrad Ludwig, * . . 18. Febr. 1864, Kgl. italien. Korv.-Kpt. [. . .]

3) † Anton Joseph Ludwig, * Trient 8. März 1833, † Wien 6. Sept. 1890, K. u. K. Km. und Rittm. a. D.; ⚭ Wien 22. Juli 1862 mit — Leopoldine Josephine Gabriele Edler von Herz, * Wien 11. Nov. 1846 (wiederverm. Rom 7. Aug. 1896 mit Anatol von Krupensky, Kais. russ. Kbrn, WStaatsrat und a. o. G. u. b. M. in Christiania).
Sohn: Oscar Maria Joseph, * Wien 10. April 1863, K. K. Bez.-Hptm. in Melk und OLt. der Tiroler Ldesschützen zu Pferd; ⚭ Wien 3. Juni 1902 mit — Else Lanner, * Krahultsch, Mähren, 26. April 1879.
Kinder: a. Maria (Mia) Else Melitta Ottilie Leopoldine, * Hinterbrühl 24. Aug. 1904.
b. Oscar Franz Anton Maria Eduard, * Wien 12. Jan. 1906.

2. † Anton Franz, * Trient 30. Jan. 1801, † Wien 21. Febr. 1872, K. K. OLt. a. D.; ⚭ Trient 22. Okt. 1835 mit Elisabeth Gfin Giovanelli von Gerstburg, * Trient 10. Nov. 1815, † das. . . 1875.
Kinder: 1) Franziska Barbara Josephine Wilhelmine, * Trient 30. Jan 1838, StkrD., Regentin des K. K. adeligen Damenstifts in Innsbruck, Erz.
2) Assenzio Anton, * Trient 26. Juni 1839, K. u. K. Hptm. a. D.; ⚭ . . 15. Sept. 1874 mit — Marie von Nagy, * Klausenburg 12. Okt. 1852. [. . .]
Kinder: (1) Elise, * Klausenburg 9. Nov. 1876; ⚭ Wien 5. März 1898 mit August Bartakovics von Kis-Appony, † . . Febr. 1906, K. u. K. Km. [. . .]
(2) Bruno, * . . 29. Sept. 1893.
3) Gabriele, * . . 8. Nov. 1842; ⚭ . . 17. April 1872 mit ihrem verw. Schwager Matthäus Volpi, K. u. K. Hptm. a. D. [Trient.]
4) Barbara Franziska Sigismonda Luigia, * . . 28. Okt. 1844, StiftsD. des K. K. adeligen Damenstifts in Innsbruck.
5) † Albano Joseph, * . . 8. Juni 1847, † New York . . 1878; ⚭ . . mit — Karoline Theresia Hofbauer, * . . . [. . .]
Sohn: Albano Hugo, * . . 22. Mai 1877; ⚭ . . Okt. 1903 mit — Beatrice Tonina von Riedhorst, geb. Dragulew, * . . . [. . .]

3. † Wilhelm Joseph, * Trient 22. Dez. 1803, † . . 20. Okt. 1856; ⚭ Trient 4. Okt. 1838 mit Antonie Bailou, * Brir 11. Juli 1813, † Trient . . 1888.
Kinder: 1) Karl Anton, * Simmering, NÖsterr., 28. Aug. 1839. [. . .]
2) Auguste Antonie, * Rovereto 28. Aug. 1842. [. . .]
3) Pius Karl Albert, * Trient 26. April 1848. [. . .]

Trips, s. Bergh genannt Trips.

Tschirschky-Renard*.

Evangelisch. — Slawischer Uradel; preuß. Gf mit Namen- und Wappenvereinigung „Renard" nach dem Rechte der Erstgeburt und geknüpft an den Besitz des im Jahre 1857 gestifteten Gräfl. Renardschen Fideikommisses Groß-Strehlitz (7000 ha), Reg.-Bez. Oppeln d. d. Bad Ems 18. Juni 1877. — Der 1834 gegründete Familienverband tritt alle sechs Jahre zu einer Versammlung zusammen, die Familienkommission zur Vergebung von Sti-

pendien jährlich. — Erste Aufn. 1879; Berichtigung des Wappens im Jahrg. 1898, S. 1103; vgl. auch den Artikel Renard in diesem Taschenbuch.

Mortimer Franziskus Benno Andreas Karl 1. Graf von Tschirschky-Renard, * Koberwitz, Kr. Breslau, 17. Sept. 1844, Herr des Fideikommisses Groß-Strehlitz, sowie des Tschirschky-Reichellschen Fideikommisses Schlanz mit Kreiselwitz, Haberstroh, Wilhelmsthal und Sirding (zus. 1030 ha), Kr. Breslau, Kgl. preuß. Major der Ref. des Leibkür.-Rgts Nr. 1, Kreisdeput. [Groß-Strehlitz.]

T'Serclaes-Tilly.

Linie Ophalfen.

Im Mannesstamme erloschen.

Katholisch. — Niederländ. Gf. d. d. . . 21. April 1821. — Erste Aufn. 1836.

(S. Jahrg. 1903, S. 912; neuere Nachrichten fehlen.)

Tyszkiewicz.

Katholisch. — Kgl. sächs. Bestätigung des Gfnstandes d. d. . . 8. Nov. 1871; österr. Bestätigung d. d. . . 7. Okt. 1893 (beides für Marcelli Adam). — W.: Leliwa. — Erste Aufn. 1873; vgl. auch Jahrg. 1857, S. 834. Über die andern, hauptsächlich in Belgien, Rußland ꝛc. ansässigen Geschlechtslinien s. Jahrg. 1866, S. 944.

† Marcelli Adam Graf Tyszkiewicz, * . . 8. Jan. 1836, † Komarów 24. April 1904, Herr auf Debowe, Mechežynce und Białopol, Ukraine; ⚔ . . 19. März 1865 mit — Maria Anna Josepha von Krakowska, * Tarnówka, Russ.-Polen, 8. Dez. 1844. [Brody.]

Kinder: 1. Anton Ladislaus Alexander, * . . 11. Dez. 1865; ⚔ . . 26. Juni 1904 mit — Johanna Eleonora von Mozewska, * . . . [. . .]
Sohn: Marcelli Johann, * Kobryji, Lit., 12. April 1905.

2. Maria Anna Elisabeth, * . . 18. Nov. 1868; ⚔ . . 30. Juli 1889 mit Josephus Ritter von (Doliwa-) Dynowski. [. . .]
3. Anna Maria Josepha, * . . 16. Sept. 1870; ⚔ Lemberg 10. Aug. 1895 mit Thomas Ritter von (Korczak-) Horodyski, Herrn auf Komarow.
4. Wladislas Joseph Matthias, * Dresden 26. Febr. 1872, K. u. K. Lt. der Ref. des Drag.-Rgts Nr. 10; ⚔ . . 8. Febr. 1899 mit Olga von Fedorowicz, * . ., † Klebanówka 23. Sept. 1901. [Obodówka, Galizien.]
Sohn: Tadeus Wladislaus Gabriel, * . . 8. Dez. 1899.
5. Josephus Franz, * Brody, Galizien, 18. Sept. 1873. [. . .]
6. Josepha Maria Theresia, * Brody 18. Sept. 1873, Zwillingsschwester des Vorigen; ⚔ Rybna bei Krakau 1. Okt. 1893 mit Julius Ritter von (Zaremba-) Cielecki, Herrn auf Byczkowce ꝛc.
7. Georgius Franziskus Maria, * . . 4. Sept. 1875. [. . .]
8. Luise Pia, * . . 12. Febr. 1878.
9. Wladimir Ignatius, * . . 28. Jan. 1880, K. u. K. OLt. im Ul.-Rgt Nr. 11, zuget. dem Gen.-Stab; ⚔ Wien 29. Jan. 1907 mit — Elsa Balthazar von Babakdol, * . . . [Przemysl.]
10. Sophie Marie, * . . 19. Jan. 1885.

Üchtritz-Amade von Várkony.

Lutherisch. — Meißnischer Uradel, der mit Gebhard de Uchtritz als Zeugen der Gfn von Osterfeld 1292 zuerst erscheint; württemb. Wappenatteſt durch Min.-Reskr. vom 18. Juni

1838; preuß. Genehmigung zur Führung des Frhrntitels lt. K.-O. d. d. Baden-Baden 30. Sept. 1865; ungar. Gf. unter Namen- und Wappenvereinigung mit denen der † Gfn Amade von Várkony als Gfn und Gfinnen „Üchtritz"-Amade von Várkony" d. d. Wien 23. März 1903. — Besitz: Das Seniorat Gebhardtsdorf mit Schwarzbach, Eftherwalde und Auguftthal (zuf. 454 ha), Kr. Lauban. — Das Üchtritzsche Geschlecht ist 10. Okt. 1868 zu einem Verbande zusammengetreten und hält alle zwei Jahre Geschlechtstage ab. — Erste Aufn. und Beschreibung des Wappens im Jahrg. 1904, S. 901. S. die Artikel Üchtritz (Uechtritz) im Taschenbuch der Freiherrl. und im Gothaischen Genealog. Taschenbuch der Adeligen Häuser (Uradel), Bd. I, 1900.

Emil Joseph Albert Graf Üchtritz-Amade von Várkony, * Czernowitz 19. Okt. 1841, Senioratsherr (seit 28. Dez 1891), Herr der Hschaft Böös, Kom. Preßburg, Kgl. preuß. Rittm. a. D., EKr des Joh.-O.; ⚔ Tzschocha 2. März 1875 mit — Viktoria Olga Ottilie Amalie Gustava Editha von Üchtritz und Steinkirch, * Tzschocha 22. Juli 1857, ED. des Kgl. bayer. Theresien-O. [Böös und Preßburg.]

Sohn: Emil Otto Ernst Albert Sigmund Dominik, * Herischdorf, Schles., 26. Dez. 1875, Dr. jur., Mitgl. des ungar. Abg.-Hauses, EKr des Joh.-O. [Budapest.]

Ueberacker.

Katholisch. — Reichsfrhr. mit dem Prädikat „auf Pfongau" d. d. Wien 8. April 1669, Reichsgfnstand d. d. Düsseldorf 14. Sept. 1711 (vom Kurfstn Johann Wilhelm von der Pfalz, als Reichsvikar); immatrikuliert im Kgr. Bayern bei der Gfnklasse 6. Febr. 1813. — Erste Aufn. 1844.

† Wolf Otto Graf von Ueberacker, Freiherr zu Sieghartstein, * .. 4. Aug. 1822, † .. 20. Dez. 1879, K. u. K. Km.; ⚔ .. 16. Juli 1844 mit Therese Freiin von Rudnyánszky von Dezér, * .. 28. Juni 1824, † Csabacsüd 13. April 1901, Herrin auf Csabacsüd, Kom. Békés, StrD.

Kinder: 1. Helene Theresia Katharina Maria, * Klebing, Bayern, 13. Febr. 1847; ⚔ Salzburg 4. Juni 1870 mit Daniel Gfn von Esterházy, Herrn auf Zólyom ꝛc. [Schloß Wiesbach bei Hallein.]

2. Gisela, * Salzburg 1. Jan. 1848, StkrD., ED. des Kgl. bayer. Theresien-O.; ⚔ Salzburg 14. März 1872 mit Ernst Frhrn von Leoprechting, † Brannenburg 1. Okt. 1878, Herrn auf Leoprechting. [München.]

3. Gabriele, * .. 7. April 1849, SttrD.; ⚔ Reichenhall 10. Okt. 1871 mit Heinrich Gfn von Thun und Hohenstein, † .. 8. Juli 1886, K. u. K. Km. und Hptm. a. D. [Salzburg.]

4. Wolf Erasmus Othmar, * .. 18. Aug. 1851, Herr auf Klebing, Bayern, Sieghartstein, Hzgt. Salzburg, und Weyeregg am Attersee, OÖsterr., Erbpfleger von Alt- und Lichtenthann, K. u. K. Km.; ⚔ Salzburg 5. Mai 1881 mit — Marie Seraphine Anna Barbara Edler von Aichinger, * Haag, NÖsterr., 10. Jan. 1855, ED. des Kgl. bayer. Theresien-O. [Schloß Sieghartstein bei Neumark.]

Kinder: 1) Wolf Joseph Othmar Hieronymus Georg Seraphin Maria Gabriel, * Aigen bei Salzburg 25. März 1883, K. u. K. Lt. der Res. des Drag.-Rgts Nr. 6. [. . .]

2) Maria Theresia Seraphine Anna Barbara Ottilia Johanna Elisabeth, * Klebing 8. Febr. 1884.

3) Elisabeth Maria Seraphine Anna Barbara Theresia Ottilia Margareta Antonia, * Klebing 28. März 1885.

4) Wolf Johannes Baptist Othmar Georg Seraphin Joseph Benedikt Maria, * Klebing 5. Juli 1887.

5) Anna Maria Seraphine Helene Barbara Theresia Ottilie Franziska Brigitta Elisabeth, * Aigen 21. Jan. 1891.

6) Thereſia Maria Seraphine Giſella Ottilie Anna Barbara Eliſabeth Antonie Joſepha, * Aigen 18. Juli 1894.
7) Wolfgang Peter Maria Othmar Seraphin Daniel Paul Georg Joſeph Antonius Franziskus, * Aigen 21. Okt. 1895.

5. Marie Agnes, * . . 20. Okt. 1857. [. . .]
6. Wolf Joſeph Ludwig Fridolin, * . . 9. Juni 1860, K. u. K. Km. [. . .]
7. Adele Bernhardine Irene, * . . 21. Mai 1867; ⚔ . . 17. April 1895 mit Lamoral Baron von Braunecker, † Csabacsüd . . Jan. 1906, Kgl. ungar. Honvédhuſ.-Lt. a. D. [. . .]

Uetterodt zum Scharffenberg.

Im Mannesſtamme erloſchen.

Evangeliſch. — Ghzgl. heſſ. Gf. d. d. Darmſtadt 3. Febr. 1829. — Erſte Aufn. 1831.

† Ludwig Wolf Sigismund Graf Uetterodt zum Scharffenberg, * Darmſtadt 4. Febr. 1824, † Neu-Scharffenberg 2. Juli 1900, Herr auf Neu-Scharffenberg und Wenigenlupnitz und Melborn nebſt Königsthal und Gospenroda, Ghzgt. Sachſen, Mitbeſ. des Frhrl. Karl Ludwig von Barkhausſchen älteren Fideikommiſſes in Frankfurt a. M., EHr des Joh.-O.; ⚔ I) Wenigenlupnitz 3. Aug. 1845 mit Friederike Philippine verw. von Donop, geb. von Uetterodt zum Scharffenberg, * . . 22. Mai 1805, † Alleringersleben 22. Dez. 1883 (geſch. 25. Aug. 1850); II) . . 1853 mit Mathilde Wigreve, * . . 1835 (geſch. nach 7monat. Ehe); III) . . Plauen 30. Nov. 1865 mit Emilie Albertine verw. Wex, geb. Kreiſer, * Frankfurt a. d. O. 12. Juni 1812, † Neu-Scharffenberg 19. Okt. 1896.

Tochter 1r Ehe: Maria Franziska Wilhelmine, * Eiſenach 15. März 1848, Mitbeſ. des Frhrl. Karl Ludwig von Barkhausſchen älteren Fideikommiſſes in Frankfurt a. M.; ⚔ Köſen 8. Mai 1873 mit Karl Gelpke, Paſtor. [Halle a. d. S.]

Uexküll-Gyllenband, ſ. Uxkull-Gyllenband.

Ugarte.

Im Mannesſtamme erloſchen.

Katholiſch. — Reichsfrhr. mit „Herr zu Blangnard und Meldemanne", ſowie Wappenbeſſerung d. d. Ebersdorf 2. Okt. 1654; böhm. Inkolat d. d. Wien 24. März 1662; Reichsgf. mit „von und zu" und Wappenbeſſerung d. d. Wien 12. Nov. 1676; böhm. Gf. mit Wappenbeſſerung d. d. Wien 19. Mai 1713. — Erſte Aufn. 1825.

(S. Jahrg. 1905, S. 916; neuere Nachrichten fehlen.)

Ungnad von Weißenwolff.

Katholiſch. — Kärntner Uradel; Wappenvereinigung mit dem der von Dumersdorf Mittwoch vor St. Georg 1449; Wappenvereinigung mit dem der von Plankenwart d. d. Neuſtadt vor dem St. Peteretag 1456; Reichspanierherrenſtand mit „Herren zu Sunegk" d. d. Neuſtadt vor dem H. Palmtage 1463 (ſämtlich vom Kaiſer Friedrich); Reichsfrhr. als „Unznad Frhr zu Sunegg" d. d. Brüſſel 29. Mai 1522 (vom Kaiſer Karl V.); Reichsgf. mit dem Prädikat „Gf und Herr von Weißenwolff" d. d. Preßburg 3. Nov. 1646; Erbldhofm. in Öſterreich ob der Enns 14. Jan. 1648; Aufnahme in das ſchwäbiſche Reichsgfn-Kollegium

1852. — Besitz: Das im Jahre 1723 gestiftete Fideikommiß Steyregg, Spieleck, Luftenberg, Luftenfelden und Parz, OÖsterr. — Erste Aufn. 1826.

† Guidobald Nikolaus Ungnad Graf von Weißenwolff, Freiherr zu Sonneck und Ennseck, * Ruskawies 17. Dez. 1817, † Steyregg 16. Dez. 1872, Frherr ꝛc.; ⚔ Dubiecko 8. Mai 1853 mit — Hedwig Gfin Krasicka, * Dubiecko 13. Sept. 1839, Herrin auf Ruskawies, Galizien, StkrD. [Ruskawies.]

Sohn: Konrad Johann Paul Felix, * Ruskawies 14. Jan. 1855, Frherr und erbl. Mitgl. des Herrenh. des österr. Reichsrats, Oberst-Erbldhofm. im Ehzgt. Österreich ob der Enns, K. K. Km., ERr und Leg.-Rat des souv. Malt.-RrO.; ⚔ Wien 2. Aug. 1879 mit — Marietta Gfin von Starhemberg, * Bergheim, OÖsterr., 24. Nov. 1860, K. u. K. PD. und StkrD., ED. des souv. Malt.-RrO. (s. Goth. Hofkalender, II. Abt.). [Schloß Steyregg.]

Kinder: 1) Irene Sophie Hedwig Maria Magna, * Steyregg 6. Sept. 1880.
2) Henriette Gabriele Hedwig Sophie Maria, * Steyregg 19. Sept. 1883, StkrD.; ⚔ Steyregg 6. Juni 1905 mit Hugo Pr. von Thurn und Taxis, K. u. K. Km. und OLt. im Drag.-Rgt Nr. 6. [Enns.]
3) Paul Kamillo Konrad Hubert, * Steyregg 1. März 1886. [. . .]
4) Nikolaus Heinrich Maria, * Steyregg 11. Aug. 1895.

Unruh.

Evangelisch. — Preuß. Gf. d. d. Berlin 10. Jan. 1802. — Erste Aufn. 1838; Stammreihe im Jahrg. 1891, S. 1078. Vgl. auch den gleichnamigen Artikel im Taschenbuch der Freiherrl. Häuser.

† Ludwig Heinrich Friedrich Moritz Johann Wilhelm Graf von Unruh, * Münster i. W. 19. Nov. 1833, † Groß-Lichterfelde 31. Dez. 1902, Kgl. preuß. WGOReg.-Rat a. D., Exz.; ⚔ Koblenz 22. April 1862 mit — Anna Dorothea Wilhelmine von Bockum-Dolffs, * Soest 3. März 1840. [Crossen a. d. E.]

Kinder: 1. Luise Marianne Florentine Karoline, * Berlin 29. Jan. 1863 [Bremen]; ⚔ Berlin 11. Juli 1891 (gesch.; sie hat ihren Geburtsnamen wieder angenommen) mit Johann Kruse.
2. Helene Aurelie Anna Wilhelmine Luise, * Berlin 31. Okt. 1864; ⚔ das. 29. Aug. 1889 mit August von Heeringen, Kais. deutschem Konteradmiral, Dept.-Direktor im Reichsmarineamt. [Berlin.]
3. Moritz Severin Florens Albert, * Berlin 24. Aug. 1869, Herr auf Crossen, Kr. Zeitz, Kgl. preuß. Ldrat des Kr. Weißenfels und OLt. der Ref. des 2. GDrag.-Rgts, ERr des Joh.-O.; ⚔ Hamburg 12. Nov. 1906 mit — Emily Merck, * Hamburg 9. Jan. 1886. [Weißenfels.]

Ursini von Blagay.

Im Mannesstamme erloschen.

Katholisch. — Ldmann von Krain 1532 (Gf Georg). — Erste Aufn. 1840. S. auch den Artikel Lauer-Ursini von Blagay im Taschenbuch der Freiherrl. Häuser.

† Ignaz Kasimir Graf Ursini von Blagay, * Weißenstein 2. März 1794, † das. 6. Mai 1857, Herr auf Weißenstein, Krain, K. K. Km.; ⚔ Weißenstein 14. Febr. 1825 mit Maria Freiin von Lazarini, * Zobelsperg 31. Jan. 1801, † Weißenstein 8. März 1880, StkrD.

Tochter: Mathilde Franziska Maria Konstantia. * Weißenstein 13. April 1833; ⚔ das. 20. Nov. 1855 mit Hugo Frhrn von Lauer, † Görz 12. Okt. 1893, K. u. K. Gen.-Major a. D. [Olmütz.]

Uruski.

Im Mannesstamme erloschen.

Katholisch. — In Galizien immatrikuliert 1782; österr. Gf. d. d. Wien 17. Febr. (Diplom d. d. Wien 13. Dez.) 1844. — W.: Sas — Erste Aufn. 1864; s. Jahrg. 1865, S. 947.

† Severin Léon Kasimir Graf Uruski, * Lemberg 1. Okt. 1817, † Pisa 16. Aug. 1890, Herr auf Bilka, Goja, Klodno und Wulki in den Kr. Lemberg und Zolkiew, Galizien, Milanów, Kopinna und Rudzieniec, Gouvt Lublin, sowie Zoludek und Lipiczna, Gouvt Grodno, Rußland, Kais. russ. Hofm. und GRat; ⚔ Warschau 24. Nov. 1842 mit Ermanzie Marie Gfin von Tiesenhausen, * . . 17. Aug. 1824, † Pisa . . Nov. 1891.

Töchter: 1. Marie Wanda, * Warschau 10. Juli 1853; ⚔ Lemberg 10. Juli 1872 mit Wladimir Fstn Swiatopolk-Czetwertyński. [Milanów und Warschau.]

2. Severina Marie, * Paris 25. Mai 1860; ⚔ Warschau 24. Okt. 1877 mit Johann Fstn Sapieha-Rożański von Severien, † Bilka 12./25. Okt. 1901. [Bilka.]

Usedom**.

Im Gräfl. Mannesstamme erloschen.

Evangelisch. — Pommerscher Uradel, der sich nach der gleichnamigen Insel nennt, mit Benziko de Uzenem 10. Juni 1257 urkundlich zuerst erscheint und auf der Insel Rügen seit dem XIV. Jahrh. angesessen ist; preuß. Gf d. d. Berlin 19. Dez. 1862 (für die Person des unten Folgenden) und Ausdehnung d. d. Berlin 11. April 1866 (auf dessen Tochter). — Erste Aufn. 1865. S. den gleichnamigen Artikel im Gothaischen Genealog. Taschenbuch der Adeligen Häuser (Uradel), Bd. I, 1900.

† Karl Georg Ludwig Guido Graf von Usedom, * Hechingen 17. Juli 1805, † San Remo 22. Jan. 1884, Herr auf Kartzitz, Moisselbritz und Udars, Insel Rügen, Kgl. preuß. Khr und WGRat, FRr des Joh.-O.; ⚔ I) . . mit Luise Fischer, * . . † Udars 11. Juli 1846; II) . . 8. April 1849 mit Olympia Charlotte Malcolm, * . . † München 9. Okt. 1886.

Tochter 2r Ehe: Hildegard Gfin von Usedom, * . . 22. Nov. 1852, ED. des Fräuleinstifts in Cammin, Pomm. [. . .]

Urkull-Gyllenband.

Katholisch und lutherisch. — Uradel; schwed. Frhr. als „Urkull-Gyllenband" 23. Aug. 1648; Reichsgf. mit dem Präd. „Hoch- und Wohlgeboren" d. d. Frankfurt a. M. 9. Okt. 1790 (für Karl Gustav Friedrich Frhrn von Urkull-Gyllenband, Hzgl. württemb. GRat und OHofmarschall, dessen Söhne Ludwig und Karl die beiden Linien stifteten). — Erste Aufn. 1841.

I. Linie.

† Karl Ludwig Johann Otto Graf von Urkull-Gyllenband, * Stuttgart 15. Febr. 1760 (luth.). † Kirchheim 4. Sept. 1811. Kgl. württemb. Khr, Oberst und Stadtkomdt von Rottweil; ⚔ . . 6. Aug. 1794 mit Sophie Amalie Christine von Göllnitz, * . . 23. März 1780, † Rottenburg a. N. 16. Nov. 1854.

Söhne (luth.): 1. † Udo Woldemar Siegfried Gustav, * Ludwigsburg 7. Juni 1799, † Weingarten 15. Okt. 1891. Kgl. württemb. Hptm. a. D.; ⚔ . . 9. Juni 1833 mit Mathilde Freiin von Stain zum Rechtenstein * . . 27. Juli 1804 (kath.), † Weingarten 14. April 1870.

Kinder (kath.): 1) † Emich Leopold Kuno Gustav, * Stuttgart 16. Sept. 1834, † Tübingen 20. Nov. 1871; ⚔ . . 6. Dez. 1856 mit Adelaide Celli, * . . 25. Juli 1839 (kath.), † Tübingen 18. Jan. 1875.

Kinder (kath.): (1) Emil Raphael Livius Maria, * Rom 19. Okt. 1857, Farmer in Texas; ⚔ . . mit Franziska Fracoz, * . . . [. . .]

Kinder: a. Eduard. b. Adelheid. c. Bertha.

(2) Maria Anna, * Frascati 25. Juni 1861, im Dominikanerinnenkloster in Marienberg-Bregenz.

(3) Hubert, * Weingarten 25. Aug. 1866, Herr auf Unterhausen bei Dießen am Ammersee; ⚔ I) Bernardo Prairie 18. Okt. 1887 mit Christina Johanna Maerz, * Bernardo Prairie, Texas, 9. Aug. 1867 (kath.), † das. 23. Aug. 1899; II) Pöttmes 6. Aug. 1904 mit — Bertha Freiin von Weveld, * Sinning 1. Febr. 1881.

Kinder (kath.): a) 1r Ehe: a. Hildegard Maria Adelheid, * Moulton, Texas, 29. Mai 1892.

b. Adolf Emich Jacob, * Halletsville, Texas, 29. Jan. 1894.

c. Anna Franziska Rosina, * Vor Populi, Texas, 5. Dez. 1895.

d. Udo Joseph, * Willow School, Texas, 23. März 1898.

— b) 2r Ehe: e. Mathilde Caroline Maria, * Unterhausen 29. Mai 1905.

(4) Franziska Rosa Maria, * Weingarten 22. Jan. 1868. [. . .]

2) Adelberta (Bertha) Albertine Charlotte Wilhelmine Mathilde Maria, * Stuttgart 11. Dez. 1836, Mitbes. von Hengstfeld, Jagstkr., StiftsD. von Oberstenfeld. [Ravensburg.]

2. † Kuno Otto, * Ludwigsburg 4. Sept. 1800 (luth.), † Cannstatt 25. Febr. 1886, Kgl. württemb. OFörster a. D.; ⚔ I) Sulz a. N. 18. Okt. 1836 mit Eleonore Zepf, * . . 16. Febr. 1810, † Sulz a. N. 26. April 1847; II) Freiburg i. Br. 18. Okt. 1854 mit Franziska Maria Katharina von Chrismar, * Überlingen 29. Febr. 1824, † Freiburg i. Br. 28. Aug. 1891.

Kinder (luth.): a) 1r Ehe: 1) Ida Eleonore Luise Philippine Juliane Amalie, * Sulz a. N. 30. Juli 1837; ⚔ . . 20. Juni 1870 mit L. Nippert, Direktor des Predigerseminars in Frankfurt a. M.

2) Anna Elvira Ottilie Elise, * Sulz a. N. 24. Juni 1843; ⚔ Ensingen 30. Juni 1864 mit E. Pucklitsch, Prediger an der Bischöfl. Methodistischen Kirche in Karlsruhe.

3) † Eduard Karl Friedrich Kuno Ferdinand Wilhelm Konrad, * Sulz a. N. 25. Nov. 1846, † Cannstatt 2. Febr. 1899; ⚔ Cannstatt 1. Juni 1875 mit — Julie von Mend, * St. Petersburg 18. Dez. 1854. [Cannstatt.]

Kinder: (1) Ida Eleonore, * Cannstatt 21. Juni 1876; ⚔ das. 21. Sept. 1893 mit Georg Gfn von Reischach, Kgl. preuß. Hptm. a. D. [Freiburg i. Br.]

(2) Olga Friederike Marie, * Freiburg i. Br. 5. Mai 1878; ⚔ Cannstatt 15. Okt. 1901 mit Adolf Gfn von Bassewitz, Herrn auf Prebberede ꝛc., Ghzgl. mecklenb.-schw. Khrn.

(3) † Eduard Julius, * Freiburg i. Br. 21. Aug. 1879, † Cannstatt 6. Mai 1907, stud. jur.

(4) Udo Kuno, * Freiburg i. Br. 20. Febr. 1881, Lt. in der Schutztruppe für Südwestafrika.

(5) Fritz Alexander, * Cannstatt 27. Juli 1885, Kgl. württemb. Lt. im Drag.-Rgt Nr. 26. [Stuttgart.]

— b) 2r Ehe: 4) † Alfred, * . 4. Okt. 1860, † Wiesbaden 15. Okt. 1906.

II. Linie.

† Karl August Bertram Graf von Urkull-Gyllenband, * Stuttgart 18. Febr. 1761, † Bebenhausen 26. Jan. 1812, Kgl. württemb. Khr, WGRat.

Ldjägerm. und OForstm.; ⚔ Plieningen 20. Juni 1797 mit Albertine von Kaufberg, * Sondershausen 2. Juni 1775. † Stuttgart 22. Mai 1848.

Söhne: 1. † Karl Wilhelm Friedrich, * Engelberg 23. Jan. 1801, † Stuttgart 16. Mai 1890, Mitbes. von Hengstfeld, Kgl. württemb. Khr und Hofjägerm.; ⚔ I) . . 10. Febr. 1828 mit Charlotte Freiin Varnbüler von und zu Hemmingen, * . . 10. Febr. 1810, † Steinbach 17. Juli 1831; II) . . 17. März 1834 mit Elise, Freiin von Fahnenberg, * . . 3. Okt. 1813 (kath.), † Steinbach 10. Sept. 1840; III) . . 28. Nov. 1841 mit deren Schwester Marie Freiin von Fahnenberg, * . . 13. Okt. 1818. † Stuttgart 25. Okt. 1872.

Kinder: a) 1r Ehe: 1) † August Karl Konrad Joseph, * Neustadt a. K. 3. Dez. 1828, † Degerloch 6. Sept. 1907, Mitbes. von Hengstfeld, Kgl. württemb. Khr und GRat a. D.

— b) 2r Ehe: 2) Albert Egid Bertram, * Steinbach bei Hall 25. Dez 1834. Mitbes. von Hengstfeld, Kgl. württemb. Khr und OForstrat a. D., Mitgl. des ritterschaftl. Adels der I. Kammer der württemb. Ldstände; ⚔ Heilbronn 10. Juni 1865 mit — Amalie Freiin von Gemmingen, * Gaildorf 9. Juni 1845. [Kirchheim u. T.]

— c) 3r Ehe: 3) Luise, * Steinbach 5. Juli 1844. [Stuttgart.]

4) Helene, * Schorndorf 30. Juni 1853. [Stuttgart.]

2. † Rudolf Karl August Wilhelm, * Bebenhausen 16. Mai 1819, † Ansbach 12. Dez. 1879, Kgl. württemb. Khr und Oberstlhofm., Hzgl. nass. Khr. GRr des Joh.-O.; ⚔ I) Stuttgart 3. Sept. 1835 mit Albertine Eliza Uhde, * London 3. Sept. 1818. † Stuttgart 12. Jan. 1856; II) Hemmingen 5. Jan. 1860 mit — Mathilde Gfin von Fries, * Kuklena, Böhmen, 4. Febr. 1839 (kath.). [. . .]

Kinder: a) 1r Ehe: 1) Alexander August Rudolf Leopold Friedrich, * Potsdam 2. Okt. 1836, K. u. K. Km., GRat, Gen. der Kav., Gen.-Truppeninsp., Kmdt des 4. AKorps und kmdr Gen. in Budapest, Oberstinh. des Hus.-Rgts Nr. 16.

2) † Alfred Richard August, * Stuttgart 3. März 1838, † Güns 3. Juli 1877, K. u. K. Km. und Oberstlt. a. D.; ⚔ . . 1871 mit Valeria Gfin von Hohenthal, * . . 30. Mai 1841. † Güns 19. März 1878.

Kinder: (1) Albertine, * Waldgarten 3. Febr. 1872; ⚔ Stuttgart 16. April 1895 mit Eberhard Hofacker, Kgl. württemb. Oberstlt. und Flügeladj. [Stuttgart.]

(2) Alexandrine, * Waldgarten 30. Juni 1873. [Stuttgart.]

(3) Karoline, * Wien 7. April 1875; ⚔ Greifenstein 30. Mai 1904 mit Alfred Schenk Gfn von Stauffenberg (kath.), Kgl. württemb. Khrn, Hofmarschall und Rittm. z. D. [Stuttgart.]

(4) Nikolaus, * Güns, Ungarn, 14. Febr. 1877, K. u. K. OLt. im Ul.-Rgt Nr. 2. [Wien.]

3) Olga Helene Katharine Sophie Mathilde Emma Albertine, * Stuttgart 4. Juli 1852. PD. J. M. der Kgin von Württemberg. [Stuttgart.]

4) Adelheid (Adda) Sophie Karoline Auguste Fanny Friederike, * Wiesbaden 31. Dez. 1854; ⚔ Ludwigsburg 27. Juli 1880 mit Henning Gfn von Bassewitz, † Neustrelitz 1. Dez. 1880, Ghzgl. mecklenb.-str. Hofmarschall. [. . .]

— b) 2r Ehe: 5) Viktoria Mathilde Elise Karoline Konradine, * Stuttgart 18. Juni 1861 (kath.).

6) Woldemar Viktor Rudolf Konrad Gustav, * Burleswagen 12. Juli 1867, Kgl. württemb. OLt. a. D.; ⚔ Plaue i. Th. 2. Dez. 1897 mit — Lucie gesch. Freifrau von Wangenheim, geb. Ahrenfeldt, * Dresden 25. April 1861. [. . .]

Söhne: (1) Woldemar, * Genua 17. Sept. 1898

(2) Bernhard Victor, * Wallwitz 8. Sept. 1899.

7) Rudolf Konrad Alexander Alfred, * Burkeswagen 31. Mai 1869 (kath.), Kgl. preuß. Rittm. und Esk.-Chef im 1. Leibhuf.-Rgt Nr. 1; ⚭ I) Durlach 18. Nov. 1890 mit Auguste Freiin Schilling von Canstatt, * Hohen-Wettersbach 30. Dez. 1868 (geſch. 19. Juni 1898 [. . .]); II) Reval 24. Sept. 1900 mit — Margarete (Daiſy) Freiin von Uexküll a. d. H. Fikel, * Pirk (Eſtland, 25. März 1878 (evang.). [Danzig (Langfuhr).]
Kinder: a) 1r Ehe: (1) Auguſte, * Stuttgart 11. Nov. 1891.
— b) 2r Ehe: (2) Rudolf Maria Bernhard, * Danzig (Langfuhr) 15. Dez. 1901.
(3) Conrad Bernhard Jakob Johann Charles Edgar René Ernſt, * Hannover 12. Sept. 1905.

Valmarana, 1867.

Vay von Vaja.

Katholiſch und reformiert. — Ungariſcher Uradel; öſterr. Wappenvermehrung d. d. Wien 31. Jan. 1817; ungar. Gf. d. d. Schloßhof 10. Sept. 1830 (für Abraham Vay von Vaja). — Erſte Aufn. 1876. Vgl. auch den gleichnamigen Artikel im Taſchenbuch der Freiherrl. Häuſer.

† Joſeph Graf Vay von Vaja, * Felſö-Vadász . . 1815, † . . 3. März 1855; ⚭ I) mit . .; II) . . 1853 mit — Alexandra Gyürky von Loſoncz, * . . . [. . .]
Sohn 2r Ehe: Ludwig, * . . 20. März 1854; ⚭ . . mit — Gizella Csúr, * . . 24. Mai 1863. [Budapeſt.]

Geſchwiſter.

1. † Karl, * Felſö-Vadász . . 1816, † . . 18. Nov. 1851; ⚭ Deregnyö . . 1846 mit Ida Lónyay von Nagy-Lónya und Vásáros-Náméný, * . . 29. Mai 1829, † Budapeſt 12. Mai 1898.
Sohn: Tihamér, * Deregnyö 10. Sept. 1847, Herr auf Felſö-Vadász, Alſó-Zſolcza und Kis-Bári, erbl. Mitgl. des ungar. Oberhauſes; ⚭ Loſoncz 20. Juli 1869 mit — Helene Beniczky von Benicze und Micſinye, * Terbeléd 9. Sept. 1850. [Felſö-Vadász.]
Kinder: (1) Helene Maria Ida Wilhelmine, * Felſö-Vadász 28. Aug. 1870.
(2) Roſa Karola Julia Aurora, * Felſö-Vadász 28. Nov. 1871; ⚭ daſ. 15. Aug. 1893 mit Karl Frhrn von Kirchbach, K. u. K. Gen.-Major und Kmdtn der 12. Kav.-Brig. [Hermannſtadt.]
(3) Karl Julius Tihamér Adam, * Felſö-Vadász 29. Juli 1873, K. u. K. Km., Kgl. ungar. Rittm. im Honvédhuſ.-Rgt Nr. 7. [Pápa.]
(4) Arthur Georg, * Felſö-Vadász 15. Sept. 1879, K. u. K. Lt. im Huſ.-Rgt Nr. 10. [Czernowitz.]
2. † Daniel, * Felſö-Vadász 10. Sept. 1820, † . . 1894; ⚭ Páczin 22. April 1845 mit Amalia Baronin Sennyey von Kis-Sennye, * Páczin . . 1829, † Budapeſt 8. März 1903.
Kinder: 1) Abraham, * . .; ⚭ . . mit — Kathinka von Kozma, * . . . [. . .]
Tochter: Olga, * Kis-Kend 18. Dez. 1879; ⚭ Budapeſt 16. Sept. 1901 mit Tihamér Gfn Somſſich de Saárd, K. u. K. Lt. der Reſ. des Huſ.-Rgts Nr. 16. [Budapeſt.]
2) Eliſabeth, * . .; ⚭ . . mit Iván von Posztóczky. [. . .]
3) Deſider, * . . . [. . .]
3. † Ladislaus, * Berkesz . . 1821, † daſ. . . 1883, K. u. K. Km. und Oberſt

a. D., Oberſthofm. Sr. K. u. K. H. des Ehzgs Joſeph; ⚔ . . mit — Sarolta Beniczky von Benicze und Micſinye, * . . 1837. [. . .]
Kinder: 1) Sarolta, * . . 1859.
2) Peter, * . . 1864, Herr auf Gyón, Náměny und Csefa, Päpſtl. Hausprälat und apoſt. Protonotarius. [Rom.]
4. Eveline, * . . 1829; ⚔ . . 1846 mit Emmerich Czóbel von Balogfalva, K. u. K. Km. [Anarcs.]
5. † Adam, * Berkesz 24. Dez. 1830, † daſ. 20. Mai 1900, Herr auf Berkesz, Vaja, Thaß, Gégény, Berencs, Czigánd, Benk, Or-Ladány, Petneháza, Ecr, Pußta-Dobos und Vámfalu, K. u. K. GRat; ⚔ Bodrog-Olaszi . . Nov. 1855 mit Maria Lónyay von Nagy-Lónya und Vásáros-Náměny, * Deregnyö . . 1831, † Berkesz 30. Nov. 1895.
Söhne: 1) Tibor, * Deregnyö 15. Sept. 1856, Herr auf Thaß, Berencs und Czigánd; ⚔ Budapeſt 20. Juni 1885 mit — Margarete Gfin Khuen von Belaſi, * Ruſtar 8. Juni 1856 (kath.), StkrD. [Thaß.]
Kinder: (1) Gabrielle, * Thaß 22. Juni 1887.
(2) Nikolaus, * Thaß 10. Aug. 1888.
2) Gabriel, * Berkesz . . 1862, Herr auf Berkesz, Vámfalu, Gégény, Mohara, Riba, Nagy-Csalomia und Berczel, OGeſpan des Kom. Szabolcs, erbl. Mitgl. des ungar. OHauſes; ⚔ Enyiczke 26. Sept. 1895 mit — Martha Gfin Zichy, * . . 11. Juli 1870 (kath.). [Berkesz.]
Kinder: (1) Maria, * Budapeſt 28. Juli 1896.
(2) Ladislaus, * Budapeſt 7. Juli 1897.
3) Adam, * Budapeſt 28. März 1868, Herr auf Vaja, Pußta-Dobos, Benk, Or-Ladány, Petnehaza, Ecr, Dormand, Erdötelek, Tarnabod und O-Palyi, erbl. Mitgl. des ungar. OHauſes; ⚔ Enyiczke 20. April 1892 mit — Marie Gfin Zichy, * . . 26. Juni 1869 (kath.). [Vaja, Kom. Szabolcs.]
Söhne: (1) Rudolf, * Vaja 28. März 1893.
(2) Adam, * Enyiczke 8. Febr. 1895.
(3) Bela-Árpád, * Vaja 10. Juni 1903.

Vécsey de Hajnácskeö.

Im Mannesſtamme erloſchen.

Katholiſch. — Ungar. Baronat mit dem Prädikat „de Hajnácskeö" 21. Nov. 1601; ungar. Gf. d. d. Wien 17. April 1813. — Erſte Aufn. 1881. Vgl. auch den gleichnamigen Artikel im Taſchenbuch der Freiherrl. Häuſer.

† Eduard Wilhelm Graf Vécsey de Hajnácskeö, * . . 1810, † . . 19. Juli 1856, K. K. Km. und Oberſtlt. a. D.; ⚔ Wien 29. Jan. 1856 mit Wilhelmine Gfin von Blankenſtein, * . . 28. Jan. 1819, † Wien 30. Nov. 1901, StkrD.
Tochter: Auguſte Eduarde Wilhelmine, * Wien 14. Jan. 1857; ⚔ daſ. 2. Mai 1878 mit Nikolaus Gfn Cavriani, Fkherrn auf Seibersdorf ꝛc., K. u. K. Rittm. a. D. [Seibersdorf und Wien.]

Venier.

Katholiſch. — Patrizier von Venedig. — Öſterr. Adelsanerkennung als „Nobili" 1. Dez. 1817; öſterr. Gf. 1. März (Diplom d. d. Wien 8. Juni) 1857 (für die Brüder Peter-Hieronymus Anton und Joſeph Maria Franz). — Erſte Aufn. 1861.

(S. Jahrg. 1903, S. 920; neuere Nachrichten über den Perſonalbeſtand fehlen.)

Verri della Bosia.

Katholisch. — Sardinischer Conte unter Belehnung mit $^1/_4$ von Bosia 20. März 1724; immatrikuliert im Kgr. Bayern bei der Gfnklasse 25. Okt. 1816. — Erste Aufn. 1842.

Maximilian Joseph Askan Graf Verri della Bosia gen. von Külberg auf Gansheim und Berg, * . . 20. April 1824, Kgl. bayer. Km. und Gen. der Inf. à l. s. des 15. Inf.-Rgts, Gen.-Kpt. der Leibgarde der Hartschiere, Kapitular des Kgl. bayer. St. Hubertus-O.; ⚔ . . 27. Okt. 1856 mit — Florentine Rudhart, * . . 8. Juli 1832 (s. Jahrg. 1901). [München.]

Kinder: 1. Johanna Florentine Leopoldine Askania, * München 12. Juli 1857; ⚔ Würzburg 15. Jan. 1883 mit Albert Frhrn von Könitz, Kgl. bayer. Km., Gen. der Kav. z. D. und Gen.-Adj. [München.]

2. Askania Amalie Katharina Henriette, * München 6. Okt. 1858; ⚔ das. 6. Jan. 1885 mit Heinrich Frhrn von Pittel, † Weißenbach 26. Aug. 1895, K. u. K. FML. a. D. [Weißenbach a. d. Triesting, NÖsterr., und München.]

3. Gabriele Henriette Viktorine Askania, * . . 30. Mai 1862; ⚔ München 20. April 1887 mit Ernst Frhrn von Barth zu Harmating, Kgl. bayer. Gen. der Inf. z. D. [München.]

4. Karl Joseph Askan Gabriel, * . . 9. Febr. 1865, Kgl. bayer. Km. und Major und Bat.-Kmdr im Inf.-Leibrgt; ⚔ München 9. Nov. 1904 mit — Klara Freiin Besserer von Thalfingen, * Freising 15. März 1869. [München.]

Töchter: 1) Amélie Florentine Elisabeth Victoire Askanie, * . . 1. Okt. 1905. 2) . ., * München . . Juli 1907.

Vetter von der Lilie.

Katholisch. — Prädikat „zu Burgveistritz" d. d. Wien 26. Juli 1587; Ldmann von Steiermark 1587; Reisfrhr. mit „von und zu Burg-Feistritz" d. d. Regensburg 8. Juli 1630; Reichsgf. mit „Gf und Herr von der Lilgen (Lilien), Frhr zu Burg-Feistritz" und Wappenbesserung d. d. Regensburg 14. Aug. 1653 (vom Kaiser Ferdinand III. für Johann Balthasar und Johann Weikhard); böhm. Bestätigung des Reichsgf. und böhm. Inkolat d. d. Wien 7. Juli 1654. — Besitz: Das Fideikommiß Tüffer, Steierm. — Erste Aufn. 1829.

Felix Graf von Vetter und Herr von der Lilie, Freiherr zu Burg Feistritz, * . . 18. März 1830, Fkherr, erbl. Mitgl. des Herrenh. des österr. Reichsrats und Herr auf Neuhübel (seit 1661 im Bes. der Fam.) mit Neu-Sikowitz (zus. 3829 Joch) und Rattendorf (923 Joch), Bez. Neutitschein, Mähren, K. u. K. Km., GRat und Major a. D.; ⚔ Troppau 25. Okt. 1855 mit Ida Gfin Arz von Arzio-Vasegg, * . . 23. Juli 1833, † Neuhübel 29. Sept. 1903, K. u. K. PD. und StkrD. [Schloß Neuhübel bei Stauding, Mähren.]

Kinder: 1. Moritz Joseph Maria, * Troppau 22. Aug. 1856, Herr auf Trnavka, Mähren, und Mitbes. von Sedlnitz, Bez. Neutitschein, Mähren, K. u. K. Km., GRat und Rittm. im Ldw.-Ul.-Rgt Nr. 2; ⚔ 1) Graz 20. Nov. 1884 mit Karoline Gfin von Wimpffen, * Hetzendorf bei Wien 8. Sept. 1861, † Aussee 21. Aug. 1902, StkrD.; II) Wien 30. April 1907 mit — Maria Theresia Gfin von Gudenus, * Wien 5. März 1875. [Wien.]

Sohn 1r Ehe: Franz Maria Alfons Felix Moritz, * Neuhübel 8. Sept. 1885, K. u. K. Lt. der Res. des Drag.-Rgts Nr. 6.

2. Elisabeth Marie Josephine Ludovika, * Neuhübel 5. Sept. 1859, StkrD; ⚔ Neuhübel 8. Jan. 1882 mit Adam Gfn von Romer, K. u. K. Km. und Statth.-Rat in Brünn.

3. Ida Luise Josephine Maria, * Neuhübel 13. Jan. 1863, Mitbes. von Sedlnitz;

⚔ Neuhübel 12. Nov. 1894 mit Hartwig Frhrn von Eichendorff, Kgl. preuß. Major und Bat.-Kmdr im Füs.-Rgt Nr. 38. [Glatz.]

Großvatersbruderssohn.

† Maria Karl, * Neuhübel 9. Aug. 1788, † . . 9. Okt. 1833, K. K. Km. und Major a. D.; ⚔ Homona 20. Jan. 1812 mit Sophie Gfin von Dernath, * Homona, Kom. Zemplin, 28. Dez. 1794, † Wien 21. F.br. 1871, StkrD.

Söhne: 1. † Ferdinand, * . . 8. Juli 1812, † . . 15. Sept. 1882, K. u. K. Km. und FML. a. D.; ⚔ Wsetin 27. Jan. 1851 mit Josephine von Wachtler, * . . 13. Okt. 1827, † Belacz 16. Mai 1902.

Kinder: 1) Sophie, * Wsetin 27. Nov. 1851; ⚔ I) Hohenwang, Steierm., 28. Aug. 1870 mit Josepy Gfn Török de Szendro (gesch.), K. u. K. GRat und Lt. a. D.; II) London . . mit Theodor von Puskas, † Budapest 16. März 1893; III) . . mit Karl von Cserna. [Bejnyo bei Budapest.]

2) Josephine, * Baden bei Wien 17. Jan. 1853; ⚔ Hohenwang 17. Juli 1878 mit Alexander Tabody von Tabódy und Fereshäza, K. u. K. Km. und Oberst a. D. [Wien.]

3) Ferdinandine, * Wsetin 22. Jan. 1854; ⚔ I) Hohenwang 26. Sept. 1876 mit Eduard Frhrn von Erstenberg zum Freyenthurm, † Wien 25. März 1904 (gesch.); II) Budapest . . mit Rudolf von Friederici, † Budapest . . . [Belacz, Kom. Tolna.]

4) † Ferdinand, * Homona 28. März 1856, † Hautzenbichl 15. April 1904, K. K. Rittm. bei der Div. berittener Tiroler Landesschützen; ⚔ Wien 12. Mai 1884 mit — Kathinka Freiin Petricsevich-Horváth de Szeplak, * . . 15. Juli 1865 (evang.). [Schloß Hautzenbichl bei Knittelfeld.]
Sohn: Georg Maria Ferdinand, * . . 7. März 1885. [. . .]

5) Gisela Maria Sophie Josephine, * Graschnitz 22. Juli 1860; ⚔ Graz 9. Jan. 1881 mit Arthur Frhrn von Hammer-Purgstall, † Graz 23. Mai 1904, K. u. K. Konsul und Linienschiffsfähnr. der Res. [Graz.]

2. † Gustav I., * Neuhübel 14. Aug. 1819, † Sedlnitz, Mähren, 27. März 1897, K. u. K. Gen.-Major a. D.; ⚔ I) . . 1. Juli 1852 mit Julie von Malter, * . . 10. Aug. 1832, † Wien 4. Dez. 1863; II) Wien 18. Okt. 1871 mit — Marie Jagodics de Kernyetcsa, * . . 23. Aug. 1843. [Kernyetcsa bei Kakova, Ungarn.]

Kinder: a) 1r Ehe: 1) Gustav II. Karolus Josephus Julius, * Mailand 3. Okt. 1853, K. u. K. Hptm. im Kriegsarchiv des Gen.-Stabes; ⚔ Schönbühel a. d. D. 17. Sept. 1883 mit — Gisela Gfin von Beroldingen, * Wien 5. Juli 1859. [Wien.]
Sohn: Gustav III. Franz Alexander, * Wien 17. Sept. 1887, Hörer der Rechte. [Wien.]

2) Arthur Alexander Gustav, * Mailand 4. Okt. 1856, K. K. Landesger.-Rat beim Kreisger. in Znaim; ⚔ Graz 1. Juli 1890 mit — Luise (Ludovika) von Rebenburg, * Graz 8. Juli 1862.

3) Marie Elisabeth Ida, * Neutitschein 29. Juni 1858, präbend. StiftsD. im K. K. adeligen Damenstift „Maria Schul" in Brünn.

4) Marie Rudolf Viktor Karl Ferdinand, * Laibach 18. Sept. 1860, K. K. Statth.-Rat in Innsbruck; ⚔ Graz 29. Okt. 1891 mit — Theodolinde Gfin von Enzenberg, * Schwaz 3. Okt. 1866.
Kinder: (1) Auguste Maria Julie Theodolinde, * Bregenz 14. Aug. 1892.
(2) Rudolf Franz Joseph Maria, } Zwillinge, * Innsbruck 24. Juli 1898.
(3) Bohuslav Franz Joseph Maria, }

— b) 2r Ehe: 5) Melanie Adrienne Sophie, * Pilsen 22. Okt. 1872; ⚔ Wien 21. April 1906 mit Dr. jur. Friedrich Eltz, K. K. Min.-Sekr. im Min. für Kultus und Unterricht. [Wien.]

3. † Karl Heinrich Ferdinand, * . . 19. Juni 1825, † . . 4. Aug. 1887; ⚔ . . 16. Okt. 1851 mit Wally von Malter, * . . 25. Aug. 1834, † Ber 27. April 1893 (gesch.; wiederverm. . . mit Alfons Gfn Serenyi).

Tochter: Alexandrine, * . . 1. Mai 1858; ⚔ Brüssel 30. Juni 1885 mit Louis Rigano, † Brüssel 10. Jan. 1889, Abteilungschef im Kgl. belg. Eisenbahnmin. [Brüssel.]

Vieregg.

Im Mannesstamme erloschen.

Katholisch. — Mecklenburgischer Uradel; kurbayer. Frhr. d. d. München 10. Dez. (ausgeschrieben 15. Dez.) 1692; Reichsgf. und bayer. Gf. d. d. . . 1. März 1790 (vom Kurfstn Karl Theodor von Pfalzbayern, als Reichsvikar). — Erste Aufn. 1848; s. Jahrg. 1867, S. 941.

† Karl Matthäus Graf von Vieregg, * . . 13. Juli 1789, † . . 18. Okt. 1864, Herr auf Tutzing, Rösselsberg (beide später veräußert), Pähl und Gossenhofen, Kgl. bayer. Km. und Oberst à l. s.; ⚔ . . 23. Sept. 1832 mit Julie Freiin Eötvös von Vásáros-Námény, * . . 21. Sept. 1812, † . . 2. Mai 1880, StkrD.

Tochter: Helene, * Tutzing 30. März 1838, Herrin auf Pähl, OBayern, StkrD.; ⚔ Tutzing 28. Juli 1856 mit Karl Fstn von Wrede, † Ellingen 22. Dez. 1897, erbl. Reichsrat der Krone Bayern, Kgl. bayer. Km. und Major à l. s. [Ellingen.]

Villers.

Katholisch. — Span.-niederländ. Gf. von Grignoncourt 1665 (vom König Philipp IV.); span.-niederländ. Marquis . .; preuß. Anerkennung des Gfnstandes laut Min.-Reskr. vom 16. Mai 1827 (für Jakob Ludwig Gisbert Gfn von Villers, Herrn auf Burg-Esch); preuß. Genehmigung (für den jedesmaligen Ältesten der Familie), neben dem Gfntitel auch den Titel „Marquis" zu führen, d. d. Berlin 8. März 1848. — Erste Aufn. 1860.

† Jakob Ludwig Gisbert Graf von Villers, * . . 4. März 1767, † . . 17. Juli 1844; ⚔ . . mit Margarete Walpurga von Limpach, * . . 28. Okt. 1781, † . . 23. März 1867.

Sohn: † Ludwig Viktor Marquis von Villers, Graf von Grignoncourt, * . . 30. Juni 1810, † . . 5. April 1881, Kgl. preuß. Reg.-Präs.; ⚔ . . 22. Juli 1843 mit Elisabeth Thekla Freiin von Salis-Soglio, * . . 31. Jan. 1816, † . . 24. Juli 1861.

Kinder: 1) † Gisbert Ludwig Hans Maria Marquis von Villers, Graf von Grignoncourt, * Koblenz 12. Sept. 1814, † Hönningen 7. Jan. 1903, Herr auf Tempelhof (75 ha; seit 1826 im Bes.), Kr. Neuwied, Herr (gemeinsam mit seinem Bruder) auf Burg-Esch (seit 1750 im Bes. der Fam.), Kr. Bolchen, Lothringen, Kgl. preuß. Rittm. a. D.; ⚔ Arnheim 18. Nov. 1880 mit — Marie van Nispen tot Sevenaer, * Arnheim 30. März 1855. [Tempelhof bei Hönningen a. Rh.]

Kinder: (1) Eugenie Elisabeth Antonie Maria, * Lüben 5. Dez. 1881; ⚔ Hönningen 6. Mai 1903 mit Maximilian Frhrn Geyr von Schweppenburg, Päpst. Geh.-Km. [Haus Ingenraedt bei Wankum.]

(2) Walram Karl Ludwig Hans Maria, * Tempelhof 19. Mai 1883, Kgl. preuß. Lt. im Ul.-Rgt Nr. 5, kmdt zur Off.-Reitschule in Paderborn.

2) Anton Ulysses Eugen Maria, * . . 22. Jan. 1849, Kais. GReg.-Rat und Kreisdirektor a. D.; ⚔ Paris 24. Jan. 1901 mit — Bertha Emanuelle Marie Constance Comtesse de Lignieville, * . . . [. . .]

3) Theresia Ludovika Gisberta Maria, * . . 25. Febr. 1851. [. . .]
4) Maria Josepha Ludovika, * . . 5. April 1855, im O. der armen Franziskanerinnen. [Köln.]

Bruder *.

† Kamillus Matthias Laurentius Graf von Villers, * Burgesch 9. Aug. 1769, † Born 23. Febr. 1841 [niederländ. Gf nach der Primogenitur s. d. 8. Mai 1830]; ⚭ I) . . 9. Dez. 1802 mit Françoise de Martiny, * . ., † . . 9. Okt. 1803; II) . . 25. Aug. 1805 mit Josephine Dorothea von Hoefnagle, * Verschetz, Ungarn, 23. April 1771, † Born 21. März 1851.

Sohn: † Karl Viktor Kamillus Graf von Villers, * Luxemburg 7. Okt. 1810, † Born 20. Febr. 1895, Herr auf Born, Grundhof und Harthof, Ghzgt. Luxemburg, Hannut, Belgien, Herpt und Driel, Niederlande, Kgl. niederländ. Major a. D. [luxemb. Bestätigung des Gfnstandes nach der Primogenitur d. d. Haag 14. Febr. 1883]; ⚭ Maastricht 11. Juni 1838 mit Alfonsine Demetria Gfin von Liedekerke-Beaufort, * . . 22. Dez. 1817, † Beaufort 23. Sept. 1868.

Kinder: 1) Hippolyt Emil Viktor Graf von Villers, * Diekirch 9. Okt. 1843, Dr. jur., Kgl. niederländ. Khr, Ghzgl. luxemb. Khr und Geschäftsträger in Berlin, Sekr. des Ghzgs für Staatsangel. [Luxemburg und Schloß Born.]
2) Julie Adrienne von Villers, * . . 16. Sept. 1845; ⚭ . . 12. April 1871 mit August de Hasse. [Lüttich.]
3) Hermine Dorothea Josephine von Villers, * Born 25. Febr. 1850; ⚭ I) Born 1. Febr. 1875 mit Armand Coenen d'Eynatten, † Maastricht 2. Mai 1886; II) Brüssel 18. Nov. 1893 mit Ferdinand Comte d'Alcantara. [Brüssel.]
4) Lamoral Edmund Heinrich Graf von Villers, * Born 18. Mai 1856, Kgl. preuß. Major beim Stabe des Ul.-Rgts Nr. 5 [preuß. Gfnstand ad personam d. d. Bord der Jacht Hohenzollern 10. Aug. 1889]; ⚭ Mettlach 15. Juni 1880 mit — Oktavie Luise Virginie von Boch, * Mettlach bei Trier 1. Sept. 1855. [Düsseldorf.]

Tochter: Oktavie Marie Viktorie von Villers, * Mettlach 4. Okt. 1888.

Vitzthum von Eckstädt.

Lutherisch. — Thüringischer Uradel; Reichsgf. d. d. Dresden 18. Juli 1711 (im kursächs. Reichsvikariat). — Drei Brüder stifteten die nachfolgenden Linien. — Erste Aufn. 1825.

I. Linie.

Stifter: Gf Friedrich August, * 12. Juni 1765, † 5. März 1803. — Besitz: Das Majorat Lichtenwalde mit Auerswalde, Kgr. Sachsen.

† Albert Friedrich Graf Vitzthum von Eckstädt, * . . 27. April 1797, † Lichtenwalde 6. Juli 1860, Kgl. sächs. Khr; ⚭ I) . . 2. Juni 1832 mit Agnes Gfin von der Schulenburg, * . . 14. Dez. 1812, † . . 1837; II) Dresden 10. Juli 1844 mit Johanna Amalie Therese Antonie von Miltitz, * Dresden 1. März 1824, † Schön-Wölkau 1. Febr. 1876 (wiederverm. Dresden 11. Dez. 1862 mit Otto Gfn Vitzthum von Eckstädt, s. II. Linie).

Kinder 2r Ehe: 1. Johanna Amalia Agnes, * Dresden 13. Juli 1845; ⚭ das. 14. Mai 1867 mit Alfred Frhrn von Miltitz (kath.), Herrn auf Siebeneichen ꝛc., Kgl. sächs. Khrn und OZeremonienm. a. D., K. u. K. Linienschiffslt. a. D. [Schloß Siebeneichen bei Meißen.]
2. Auguste Sidonie, * Dresden 2. Dez. 1846. [Dresden.]
3. Luise Therese Leontine, * Dresden 24. Juni 1849; ⚭ Leipzig 23. Febr.

1870 mit Peter von Sſabúroff (röm.-kath.). Kaiſ. ruſſ. Khrn und Reichsrat, vorm. Botſchafter in Berlin. [St. Petersburg.]

4. Marie Thereſe Mathilde, * Dresden 1. Juni 1854; ⚔ I) Lichtenwalde 30. Sept. 1877 mit Hans von Haugk, † Meran 26. Febr. 1879. Kgl. ſächſ. Major à l. s. des GReiterrgts; II) Dresden 7. Nov. 1882 mit Wilhelm Gfn von Hohenthal und Bergen, Herrn auf Knauthayn, Kgl. ſächſ. Khrn, Min. des Innern und der Ausw. Angel. ꝛc. [Dresden.]
5. Otto Friedrich Hermann Günther, * Dresden 14. Okt. 1855, Majoratsherr, Herr auf Schön-Wölkau, Reibitz und Sauſedlitz, Kr. Delitzſch, Prov. Sachſen, Kgl. ſächſ. Khr, Oberſt-Marſchall, Erz., und Major à l. s. d. A., Kaiſ. deutſcher Leg.-Rat a. D., Präſ. der Erſten Ständekammer des Kgr. Sachſen; ⚔ Hoſterwitz 3. Mai 1897 mit — Hedwig Sibylla von Tſchirſchky und Bögendorff, * Dresden 18. Dez. 1862. [Schloß Lichtenwalde bei Chemnitz.]
   Sohn: Otto Siegfried, * Lichtenwalde 21. Okt. 1904.
6. Karl Gotthold, * Lichtenwalde 2. Aug. 1859. Kgl. ſächſ. Oberſtlt. und Kmdr des 2. Ul.-Rats Nr. 18; ⚔ Dresden 28. Sept. 1887 mit — Ida Freiin von Beaulieu-Marconnay, * Frankfurt a. M. 5. März 1866. [Leipzig.]

II. Linie.

Stifter: Gf Karl Alexander Nikolaus, * 3. Juli 1767, † 12. Okt. 1834.

† Karl Alexander Nikolaus Graf Vitzthum von Eckstädt, * Wien 3. Juli 1767, † Ober-Lichtenau 12. Okt. 1834, Herr auf Ober-Lichtenau bei Lauban, Kgl. ſächſ. Khr, WGRat und OStallm.; ⚔ I) Brandenburg a. d. H. 4. Juli 1797 mit Emilie Gfin von Wartensleben, * .. 1. Mai 1777, † Dresden 5. März 1813; II) Dresden 30. März 1818 mit Eliſabeth Freiin von Frieſen a. d. H. Rötha, * .. 16. Juli 1793, † Nieder-Lößnitz 18. Juli 1878.

Kinder 2r Ehe: 1. † Hermann Ludwig, * Dresden 22. Dez. 1821, † daſ. 24. Juni 1892, Kgl. ſächſ. WGRat und OKhr; ⚔ Trattlau 8. Juli 1849 mit — Paula Luiſe von Götz, * Trattlau 6. Mai 1825. [Dresden.]
   Kinder: 1) Paul Hermann, * Ober-Lichtenau 5. Juli 1850, Kgl. ſächſ. Gen.-Lt. und Kmdr der 1. Div. Nr. 23. [Dresden.]
   2) Eliſabeth Anna Thekla, * Ober-Lichtenau 4. Nov. 1851, PD. [Dresden.]
   3) Thekla Julie, * Ober-Lichtenau 26. Juni 1853; ⚔ Dresden 30. Okt. 1883 mit Julius Frhrn von Canitz und Dallwitz, Kgl. preuß. Major a. D. [Mittel-Sohra bei Görlitz.]
   4) Mathilde Luiſe, * Ober-Lichtenau 21. Dez. 1854, StiftsD. des adeligen Stifts Wallenſtein in Fulda.
   5) Carlotto, * Ober-Lichtenau 18. Jan. 1857, Kgl. ſächſ. Oberſt und Kmdr des 10. Inf.-Rats Nr. 134; ⚔ Lauterbach 20. Sept. 1881 mit — Marie Freiin von Palm, * Lauterbach 8. April 1860. [Plauen i. V.]
      Kinder: (1) Carl Hermann, * Dresden 17. Juli 1882, stud. jur. [Leipzig.]
      (2) Dietrich Ernſt, * Dresden 28. Okt. 1884, Kgl. ſächſ. Lt. im 1. (Leib-) Gren.-Rat Nr. 100. [Dresden.]
      (3) Siegfried Rudolf, * Dresden 24. Juli 1889.
      (4) Marianna Carlotta, * Dresden 11. April 1894.
   6) Chriſtoph Rudolf, * Dresden 22. Dez. 1861, Kgl. ſächſ. GJuſtizrat und vortr. Rat im Juſtizmin. [Dresden.]
   7) Marie Amélie Agnes, * Dresden 12. Aug. 1864; ⚔ daſ. 10. Juni 1891 mit Achaz Gfn von der Schulenburg, Kgl. ſächſ. Major a. D. [Dresden.]
2. Julie Georgine, * Dresden 17. Okt. 1824, Oberin des Diakoniſſenhauſes in Dresden.
3. Marie Amalie, * Dresden 27. Jan. 1827; ⚔ Lichtenau 1. Okt. 1849 mit

Moritz von Prittwitz und Gaffron, † Liegnitz 26. Mai 1888, Kgl. preuß. ORegRat, RRr des Joh.-O. [Liegnitz.]

4. Otto Heinrich, * Dresden 6. Okt. 1829, D. h. c. (promov. von der Univ. Rostock), Kgl. sächs. Hptm. a. D.; ⚔ Dresden 11. Dez. 1862 mit Johanna Amalie Thereſe Antonie verw. Gfin Albert Vitzthum von Eckstädt (s. I. Linie), geb. von Miltitz, * Dresden 1. März 1824, † Schön-Wölkau 1. Febr. 1876. [Dresden.]

Sohn: Christoph Johann Friedrich, * Dresden 14. Okt. 1863, Kgl. sächs. Khr, a. o. G. u. b. M. in Berlin, Bevollm. zum Bundesrat und Rittm. der Res. des GReiterrgts; ⚔ Tiefhartmannsdorf 13. Okt. 1891 mit — Elisabeth Gfin von Harrach, * Berlin 24. Juni 1870 (s. Goth. Hofkalender, II. Abt.).

Kinder: (1) Eva Anna Isabella Amélie Helene, * Dresden 4. Mai 1895.
(2) Christa Elisabeth Margarete Thereſe, * Dresden 25. Juli 1897.
(3) Burghard Otto Alfred, * Chemnitz 4. Dez. 1900.
(4) Wolfgang Wilhelm Ferdinand, * Annaberg 22. März 1902.
(5) Leonore-Renata, * Annaberg 3. März 1905.

5. Ernst Bernhard, * Dresden 26. Sept. 1831, Kgl. sächs. Oberst a. D.; ⚔ Naundorf 18. Sept. 1871 mit — Helene verw. Gfin von Wallwitz, geb. Edlen von der Planitz, * Dresden 26. Sept. 1837. [Ober-Lößnitz.]

Söhne: 1) Johann Friedrich, * Oschatz 29. Aug. 1874, Dr. jur., Kgl. sächs. Leg.-Sekr. und Bez.-Assessor an der Amtshptmsch. Borna, OLt. der Res. des 2. Jägerbat. Nr. 13; ⚔ Selka 18. Okt. 1905 mit — Hilda Freiin von Thuemmler, * Selka 12. Dez. 1882.

Sohn: Ernst Siegfried Joachim, * Borna 23. Sept. 1906.

2) Bertold Georg, * Ober-Lößnitz 14. Mai 1880, Dr. phil., Privatdozent für Kunstgeschichte an der Univ. Leipzig, Kgl. sächs. Lt. der Res. des 2. Jägerbat. Nr. 13.

III. Linie.

Stifter: Gf Heinrich Karl Wilhelm, * 26. Mai 1770, † 11. Okt. 1837.

† Heinrich Karl Wilhelm Graf Vitzthum von Eckstädt, * . . 26. Mai 1770, † . . 11. Okt. 1837, Kgl. sächs. GRat und Gen.-Direktor der Akad. der bildenden Künste; ⚔ . . mit Wilhelmine Gfin von Hopffgarten, * . ., † . . Jan. 1837.

Söhne: 1. † Ludwig Ernst, * . . 14. Mai 1794, † . . 4. Juli 1833, Kgl. preuß. Hptm. im GArt.-Rgt; ⚔ . . mit Marianne Fleischmann, * . ., † . . .

Söhne: 1) Benno Heinrich Ludwig, * Berlin 22. Juni 1829; ⚔ Gotha 16. Dez. 1858 mit — Adele von Kownacki, * . . 18. Dez. 1821 (kath.). [Würzburg.]

Sohn: Ludwig Joseph Benno, * Algier 25. Sept. 1859, Kurdirektor in Baden-Baden, Kgl. preuß. Rittm. a. D.; ⚔ I) Immenburg 25. Okt. 1885 mit Annanina Flinsch, * Nachrodt, Westf., 26. Aug. 1867 (gesch. 1895 [. . .]); II) Karlsruhe i. B. 26. Juli 1898 mit — Claire Dammert, * Karlsruhe i. B. 14. Juni 1870.

Kinder: a) 1r Ehe: a. Irma Adele Ilse Karola, * Butzbach 10. April 1887.
b. Kuno Benno Eduard, * Darmstadt 13. Juli 1888.
c. Wanda, * Hannover 11. Jan. 1892.
— b) 2r Ehe: d. Violetta Vica Ange Charlotte Alexandra, * Paris 29. März 1899.
e. Lily Claire Luise Ida, * Genf 4. Aug. 1900.
f. Hans-Christoph Ludwig Helmut, * Baden-Baden 26. Juli 1903.

2) † Otto Rudolf, * Berlin 18. Okt. 1831, † Bost 21. Mai 1906, Kgl. preuß. Khr und Ldrat a. D., ERr des Joh.-O.; ⚔ Hamburg 16. April 1863 mit — Helene Jenisch, * Hamburg 19. Nov. 1844. [Berlin und Bost bei Blankenese, Holstein.]

Kinder: (1) Freda Bertha Emilie, * Sagan 24. Juli 1865; ⚔ Berlin 20. Sept. 1883 mit Karl Gfn von Klinckowström, † Berlin 20. Nov. 1903, Kgl. preuß. Gen.-Major z. D. [Berlin.]
(2) Marie Karoline Marianne, * Barchentin 31. Aug. 1866; ⚔ Berlin 25. April 1891 mit Ernst Frhrn von Salza und Lichtenau, Kgl. sächs. GRat, Vorstand der Amtshptmschaft Dresden-N. und Rittm. der Res. des GReiterrgts. [Dresden.]
(3) Karl Wilhelm Otto Rudolf, * Berlin 4. Nov. 1868, Bes. von Nionda Estate bei Blantyre, Brit.-Zentralafrika. [Blantyre.]
(4) Hermann Ludwig Wilhelm, * Berlin 16. Jan. 1876, Ger.-Assessor a. D. [Weimar.]

2. † Oswald Lionel, * Dresden 15. Febr. 1809, † Coburg 30. Sept. 1883, Hzgl. sachsen-cob. und goth. Khr und Major a. D.; ⚔ Berneck 9. Sept. 1845 mit Christiane Freiin von Waldenfels a. d. H. Tauperlitz, * Röthenbach bei Arzberg 9. Jan. 1828, † Güstrow 15. März 1898.
Kinder: 1) Alexander Constantin, * Schloß Fantasie bei Bayreuth 7. Juli 1846, Kgl. sächs. Gen. der Inf. und kmdr Gen. des XIX. AKorps; ⚔ Nieder-Ruppersdorf 10. Sept. 1873 mit — Helene Thuiska von Mayer, * Ruppersdorf bei Herrnhut 4. Mai 1851. [Leipzig.]
Kinder: (1) Alexander Paul Lionel, * Berlin 28. Dez. 1874, Kgl. sächs. OLt. im (Leib-) Gren.-Rgt Nr. 100, kmdt zur Dienstl. beim Kgl. preuß. Großen Gen.-Stab; ⚔ Berlin 30. April 1900 mit — Hertha Luise Ida von Ammon, * Berlin 25. Juli 1881. [Berlin.]
Tochter: Ilse Hertha Luise Helene, * Dresden 2. Febr. 1901.
(2) Karl Max Ernst Erwin, * Berlin 6. Okt. 1879, Kgl. sächs. Lt. im 2. Jägerbat. Nr. 13, kmdt zur Kriegsakad. in Berlin.
(3) Helene Paula Klara Sophie, * Dresden 30. Sept. 1885.
(4) Paul Woldemar Reinhold, * Dresden 12. Okt. 1888.
2) † Ernst Ludwig Reinhard, * Bayreuth 13. März 1848, † Chemnitz 2. Jan. 1887, Kgl. sächs. Hptm. und Komp.-Chef im Inf.-Rgt Nr. 104; ⚔ Bayreuth 27. Mai 1873 mit — Amalie Freiin von Waldenfels a. d. H. Tauperlitz, * Dillingen 18. März 1845. [Dresden.]
Söhne: (1) Lionel Wilhelm Heinrich Hugo Karl Maria Ferdinand Alexander, * Basel 12. März 1874, Kgl. sächs. Hptm. und Komp.-Chef im 1. (Leib-) Gren.-Rgt Nr. 100; ⚔ Dresden 3. Okt. 1904 mit — Helene von Nostitz-Wallwitz, * Reichenau 11. März 1877. [Dresden.]
Sohn: Ernst Gustav Theodor Lionel, * Dresden 24. Juni 1905.
(2) Karl-Theodor, * Homburg i. E. 12. Dez. 1875, Kgl. sächs. OLt. im 11. Inf.-Rgt Nr. 139; ⚔ Lockwitz 22. Okt. 1904 mit — Amelie Freiin von Kap-herr, * Dresden 16. März 1885. [Döbeln.]
(3) Wilhelm Christian Paul Ewald Emil Maria, * Bayreuth 6. März 1881, Kgl. sächs. Lt. im 11. Inf.-Rgt Nr. 139. [Döbeln.]
3) Thekla Auguste Ernestine Kathinka Karoline Sophie Viktoria Maria, * . . 9. Mai 1851. [Wernigerode a. H.]
4) Edgar Richard Heinrich Ernst Alwin Gustav Helenus, * . . 18. Aug. 1853, Kgl. preuß. Lt. a. D. [Berlin.]
5) Rudolf Emil Ernst Karl Eduard, * Gotha 2. Jan. 1857, Kgl. sächs. OLt. a. D., Hzgl. sachsen-cob. und goth. Ldjägerm. und Gen.-Direktor a. D.; ⚔ I) Modelwitz bei Schkeuditz 21. Sept. 1885 mit Marie Pelz, * Modelwitz 9. Febr. 1860, † das. 30. Juli 1886; II) Coburg 2. Aug. 1887 mit A. de Rais, * Brünn 26. Juli 1858. [Harzburg.]
Kinder: a) 1r Ehe: (1) Werner Ludwig Hans Alexander, * Modelwitz, Kr. Merseburg, 25. Juli 1886, Einj.-Freiw. im Kür.-Rgt Nr. 7. [Halberstadt.]
— b) 2r Ehe: (2) Alexandrine Erna Anna, * Coburg 7. Aug. 1889.
6) Elisabeth Amalie Karoline Charlotte Emilie, * Coburg 24. Jan. 1861;

⚔ Leipzig 21. Febr. 1885 mit Gustav Josephi. [Parchim, Mecklenb.-Schw.]

7) Woldemar Friedrich Konrad, * Coburg 7. Sept. 1863, Kgl. sächs. Major und Kmdr des 1. Jägerbat. Nr. 12; ⚔ Dresden 6. Juni 1903 mit — Marion Garten-Kraft, * . . 27. Jan. 1877. [Freiberg.]

Vogt von Hunolstein*.

Katholisch. — Moselländischer Uradel der mittel- und niederrheinischen Reichsritterschaft; Reichsfrhr. d. d. Wien 9. Nov. 1655; böhm. Inkolat im Herrenstande d. d. Prag 23. Sept. 1656; böhm. Frhr. d. d. Wien 7. Mai 1660; französ. comte (primog.) . . 1777 (für Philipp Carl Frhrn Vogt von Hunolstein). — Erste Aufn. 1898. Vgl. auch den Artikel Vogt von Hunoltstein im Taschenbuch der Freiherrl. Häuser.

(S. Jahrg. 1901, S. 898; neuere Nachrichten über den Personalbestand fehlen.)

Voltolini, 1867.

Voß.

Mecklenburgischer Uradel, der (der Familienüberlieferung nach seinen Ursprung von den gleiches Wappen führenden fränkischen Füchsen von Bimbach und Dornheim ableitet und) mit Johann, mit dem auch die Stammreihe beginnt, Rr und Rat des Fstn Nikolaus von Werle, als Zeugen in einem Vergleiche zwischen dem Kloster Dargun und der Stadt Malchin 1253, zuerst urkundlich erscheint. — Erste Aufn. 1826. S. den gleichnamigen Artikel im Gothaischen Genealog. Taschenbuch der Adeligen Häuser (Uradel), Bd. IV, 1903.

A. Voß-Doelzig*.

Evangelisch. — Preuß. Gf (Übertragung des d. d. Berlin 15. Okt. 1840 verliehenen, am 28. Febr. 1847 erloschenen Gfnstandes) nach dem Rechte der Erstgeburt aus je adeliger Ehe und geknüpft an das Fideikommiß Buch als „Gf von Voß-Buch" d. d. Berlin 26. März 1847. Nach Veräußerung dieses Fideikommisses ist der Gfnstand auf das Fideikommiß Doelzig unter Änderung des Namens in „Gf von Voß-Doelzig" übertragen d. d. Kiel 25. Juni 1900. — Besitz: a) Nachdem das im Jahre 1767 gestiftete Fideikommiß Buch (1187 ha) am 1. Juni 1898 an die Stadt Berlin verkauft worden war, sind dafür die Rittergüter Doelzig und Hammer (3381 ha), Kr. Soldin, erworben und deren Fideikommißeigenschaft in das Grundbuch eingetragen worden; ferner das im Jahre 1865 gestiftete Fideikommiß Birkholz (278 ha), Kr. Nieder-Barnim; b) das d. d. Berlin 22. Nov. 1843 gestiftete und 2. Sept. 1844 von Mecklenb.-Schwerin bestätigte Fideikommiß Groß- und Klein-Flotow (ca 1277 ha; schon 1506 Familienbes.) mit Kavelsdorf, Amt Stavenhagen, Ghzgt. Mecklenb.-Schwerin.

† Ludwig von Voß, * . . 26. Febr. 1793, † Gnesen 27. Aug. 1859. Kgl. preuß. Oberst und Kmdr des Blücherschen Hus.-Rgts; ⚔ . . mit Antoinette Christiane Dorothea von Blanckensee, * . . 16. Avril 1797, † . . 9. Mai 1879.

Kinder: 1. Emma Bertha Bernhardine Cäcilie von Voß, * . . 21. Mai 1830; ⚔ . . 7. Okt. 1869 mit Albert von Wittke, Kgl. preuß. Major a. D. [Friedenau bei Berlin.]

2. † Georg Anton Hugo Richard Graf (seit dem 23. Dez. 1892) von Voß-Doelzig, * Berlin 29. Juli 1831, † Doelzig 12. Jan. 1904, FRr des Joh.-O.; ⚔ I) Bochnia 6. März 1859 mit Antonia Anna Debska,

* Bochnia 22. Mai 1841, † . . 8. Juli 1878; II) . . 29. Juli 1879 mit — Emmeline Harras von Harassowsky, * . . 7. Juli 1844.

Tochter 1r Ehe: Helene Kamilla von Voß, * Bochnia 5. Jan. 1865; ⚔ . . 5. Jan. 1886 mit Udo von Grone, Herrn auf Kirchbrak, Hzgt. Braunschweig, Kgl. preuß. Hptm. der Ref. des GGren.-Rgts Nr. 3, Kontr.-Off. im Ldw.-Bez. II Braunschweig.

3. Klara Charlotte Elisabeth Adelheid von Voß, * . . 23. Juli 1834. [Stolp, Pomm.]

4. Max Wilhelm Karl Ferdinand Graf von Voß-Doelzig, * Landsberg a. d. W. 10. April 1837, Fkherr auf Doelzig (seit 12. Jan. 1904) und auf Flotow (seit 1893), Herr auf Stavenow (3592 ha) in der Prignitz, FMr des Joh.-O.; ⚔ I) . . 14. Mai 1864 mit Amélie von Block, * . . 26. Febr. 1846. † Berlin 22. April 1893; II) . . 29. Jan. 1895 mit deren Schwester — Luise Amélie von Block, * Potsdam 10. Dez. 1862. [Doelzig.]

Kinder, von Voß: 1) Luise Antoinette Julie Ottilie, * Stavenow 23. Febr. 1865; ⚔ . . 20. Okt. 1887 mit Friedrich Siegfried von Hinckeldey, Kgl. preuß. Gen.-Major und Kmdr der 36. Inf.-Brig. [Rendsburg.]

2) Amélie Emma Julie Franziska, * Stavenow 24. Nov. 1868; ⚔ Berlin 3. Mai 1888 mit Burkhard von Bonin, Kgl. preuß. Oberstlt. a. D. [Berlin.]

3) Karl-Achim, * Stavenow 27. April 1877. [Stavenow.]

B.

Lutherisch. — Preuß. Gf. d. d. Berlin 11. März 1800; mecklenb.-schw. Anerkennung d. d. . . 22. Juli 1800.

† Eugen Felix Georg Ludwig August Graf von Voß, * Schorsow 27. Juni 1827, † das. 7. Sept. 1890, Herr auf Groß- und Klein-Giewitz, Minenhof, Schorsow und Carlshof, K. u. K. Km. und Rittm. a. D.; ⚔ Mura-Szombat 3. Febr. 1852 mit Elise Gfin Szápáry von Szápár, * . . 21. März 1827 (kath.), † Wien 13. April 1890.

Kinder: 1. Vera Luise Rosalie Elise Eugenie, * Chlumetz, Böhmen, 30. April 1855 (kath.), K. u. K. VD. und StkrD.; ⚔ Dresden 26. Sept. 1874 mit Anton Gfn und Edlem Herrn von Veraen (kath.), † Aspang 8. Sept. 1902, Fkherrn, K. u. K. Km. und GRat ꝛc. [Schloß Aspang.]

2. Felix Ludwig Eugen, * Mura-Szombat, Ungarn, 29. Mai 1856, Herr auf Groß- und Klein-Giewitz und Minenhof, Mecklenb.-Schw., Rittm. à l. s. des Ghzgl. mecklenb. Kontingents; ⚔ Dresden 24. Okt. 1892 mit — Esther Gracie Lawrence, * . . 26. Nov. 1872. [Giewitz.]

3. Alice Ferdinandine Helene Severine Viktorine, * Dresden 4. Jan. 1861 (kath.), StkrD.; ⚔ Dresden 23. Aug. 1882 mit Olivier Frhrn von Loudon (kath.), † Klagenfurt 8. Aug. 1902, K. u. K. Km. [Hadersdorf.]

4. Viktor Felix Eugen, * Schorsow 31. März 1868, Ghzgl. mecklenb.-schw. Khr. [Ulrichshusen.]

Brints zu Falkenstein.

Katholisch. — Adelsbestätigung und Reichsritterstand mit dem Prädikat „von Treuenfeld" d. d. Regensburg 26. April 1664; Reichsfrhr. d. d. Frankfurt a. M. 26. Sept. 1744; österr. Gf. mit dem Prädikat „zu Falkenstein" d. d. Laxenburg 5. Juli 1860 (Diplom d. d. Wien 21. März 1861). — Besitz: Die Fideikommisse Poisbrunn und Falkenstein, NÖsterreich, und in Verbindung mit diesen erbl. Mitgl. des Herrenh. des österr. Reichsrats seit . . . — Erste Aufn. 1861; s. Jahrg. 1865, S. 966; Beschreibung des Wappens im Jahrg. 1878, S. 999. Über die Geschichte der Abstammung dieses Hauses s. den Artikel „Brints zu Treuenfeld" im Taschenbuch der Freiherrl. Häuser.

Alexander Maximilian Graf Brints zu Falkenstein, * Wien 25. Jan.

1872, Fkherr und erbl. Mitgl. des Herrenh. des österr. Reichsrats, Herr auf Steinabrunn, NÖsterr., Militschowes und Tursch, Böhmen. K. u. K. Km.; ⚔ Wien 24. Aug. 1902 mit — Anna Wolf, * .. 11. Juli 1878. [Poisbrunn und Wien.]

Kinder: 1. Maria Katharina, * Wien ....

2. † Maximilian Josef Heinrich, * Poisbrunn 17. Okt. 1903, † das. 17. April 1907.

Wachtmeister.

Evangelisch. — Schwed. Adel 24. März 1578; schwed. Frhr. mit dem Prädikat „af Björkö" 8. April 1651; preuß. Gf. d. d. Berlin 17. Jan. 1816. — Erste Aufn. 1852.

† Axel Hans Dietrich Graf von Wachtmeister, * .. 15. Mai 1780, † .. 26. April 1837, Herr auf Deyelsdorf, Bassendorf, Väsekow und Eixen, Kgl. schwed. Oberstlt. a. D.; ⚔ .. mit Sophhie Franziska Friederike von Bilow, * .. 17. Nov. 1785, † .. 9. Juli 1871.

Söhne: 1. † Karl Hans Axel Friedrich, * .. 12. Sept. 1810, † .. 6. Mai 1866, Herr auf Bassendorf, Kgl. preuß. Major a. D.; ⚔ .. 10. Juni 1839 mit Adelaïde von der Lancken, * Stralsund 27. Jan. 1820, † Berlin 30. Nov. 1904.

Kinder: 1) Axel Malte Karl, * .. 30. April 1840, Herr auf Bassendorf (822 ha; seit 1637 im Bes. der Fam.), Kr. Grimmen, EKr des Joh.-O.; ⚔ Wanstatorp 13. Mai 1871 mit Thomazine Gfin von Wachtmeister, * .. 19. Juni 1843, † Bassendorf 26. April 1905. [Bassendorf bei Tribsees.]

Kinder: (1) Elisabeth Adelaïde Thomazine, * Bassendorf 4. März 1872; ⚔ Berlin 4. März 1901 mit Richard von Pawelsz, Kgl. preuß. Hptm. im Gen.-Stab des VI. AKorps. [Breslau.]

(2) Thomazine Marianne Elise Ulla Ingeborg, * Bassendorf 10. Nov. 1874; ⚔ Berlin 4. Okt. 1898 mit Bernhard Gfn von Schmettow (reform.), Kgl. preuß. Lt. der Res. des Ul.-Rgts Nr. 3. [Valeskahof bei Rothenburg a. d. O.]

(3) Axel Erich Karl, * Bassendorf 25. Mai 1877, Herr des von seinem am 28. April 1885 † Großoheim Gfn Erich 1885 gestifteten Fideikommisses Eixen mit Bisdorf und Spieckersdorf (zus. 1568 ha), Kr. Franzburg, und einem Hause in Stralsund, Kgl. preuß. Lt. a. D.; ⚔ Berlin 4. März 1901 mit — Maria Agnes Elisabeth Ziemssen, * .. 18. Nov. 1873. [Ludwigslust.]

Kinder: a. Ingrid Thomazine Vally Frederique, * Ludwigslust 5. März 1902.

b. Axel-Erich Wilhelm Max, * Berlin 27. Febr. 1903.

c. Edelgard, * Ludwigslust 14. Aug. 1905.

d. Tochter .., * Tenzerow 3. Jan. 1907.

2) Max, * .. 27. April 1847, Kgl. preuß. Oberstlt. a. D., EKr des Joh.-O.; ⚔ Stralsund 24. Sept. 1873 mit Friederika Gfin von Wachtmeister, * .. 22. Juli 1854, † Bad Nauheim 4. Juni 1900. [Ludwigslust.]

3) Anna-Madeleine Thomazine, * .. 27. Febr. 1852; ⚔ Bassendorf 11. Aug. 1870 mit Johannes von der Dollen, Herrn auf Klockow bei Polzin, Kgl. preuß. Oberstlt. a. D.

2. † Karl Leopold Philipp Julius, * .. 25. April 1814, † Wiesbaden 18. Okt. 1893, Herr auf Wanstatorp, Schweden; ⚔ .. 2. Sept. 1842 mit Dorothea Thomazine von Rosencrantz, * .. 29. Dez. 1823, † .. 3. Jan. 1887.

Kinder: 1) † Elis Palle Erich Arvid, * .. 26. April 1852, † Zansebuhr 1. Jan. 1888, Kgl. preuß. OLt. a. D.; ⚔ Bonn 24. Mai 1884 mit — Margarete von Veit, * .. 1849. [...]

2) Thea Ada Viola, * .. 29. April 1859; ⚔ I) Stralsund 16. Mai 1882 mit

Georg von Falkenhayn, † Burg Belchau 25. Nov. 1887, Kgl. preuß. Rittm. a. D.; II) Burg Belchau 5. Okt. 1899 mit Arnold von Bauer, Kgl. preuß. Oberstlt. und Kmdr des Jägerbat. Nr. 5. [Hirschberg]

3) Anna Thomazine Sophie, * .. 10. März 1863; ⚔ Stralsund 28. Okt. 1882 mit Erik Gfn Piper, Herrn auf Högesta bei Tomelilla, Schweden, Kgl. schwed. Khrn.

Wagensperg.

Katholisch. — Steierischer Uradel; Wappenvermehrung mit dem der † Pötschacher 1593; erbländ.-österr. Frhr. mit dem Prädikat „Frhr auf Schönstein und Pragwaldt" d. d. Graz 1. Juni 1602; Erbldmarschall von Kärnten 1619; Prädikat „Herr von Sonegg" d. d. Regensburg 2. Dez. 1622; Reichsgf. und erbländ.-österr. Gf. als „Gf von Wagensperg, Herr auf Sonneck, Voitsperg und Greißeneck" d. d. Neustadt 29. Sept. 1625 (für Hans Siegesmund Frhrn von Wagen zu Wagensperg). — Besitz: Ein Geldfideikommiß (Erlös aus dem ehem. Bes. Greißenegg, Ober-Voitsberg und Alt-Kainach, Steierm.). — Erste Aufn. 1826.

† Sigismund Graf von Wagensperg, Freiherr von Saanegg, * .. 1777, † .. 11. Juni 1829, K. K. Km.; ⚔ .. 7. Sept. 1807 mit Karoline Gfin von Steinach, * .. 18. Juni 1790, † Graz 26. März 1866.

Söhne: 1. † Adolf, * .. 9. Juli 1809. † Wernberg 5. Febr. 1888, K. u. K. Km.; ⚔ .. 23. April 1838 mit — Ernestine Freiin Jöchlinger von Jochenstein, * .. 6. Juli 1818, Mitbes. von Tamtschach und Aichelberg, OKärnten, StkrD. [...]

Kinder: 1) Raimund, * .. 11. Okt. 1840, Fkherr, Oberst-Erbldmarschall in Kärnten; ⚔ Gotschdorf 26. Sept. 1898 mit — Gisela Freiin von Mattencloit, * Komaintschu 8. Dez. 1858. [...]

2) Kamilla Karoline Johanna Anna, * Wernberg 20. Juli 1842; ⚔ das. 13. April 1869 mit Ernst Frhrn von Gudenus. [Graz.]

3) Felix Ferdinand, * .. 21. Febr. 1844, K. u. K. Km. und Okt. a. D.; ⚔ Seltenheim 27. Juni 1887 mit — Sidonie Freiin Kometer von Trübein, * .. 13. Jan. 1842. [Seltenheim bei Klagenfurt.]

Tochter: Marie Olga, * ...

4) Eugen, * .. 8. Juni 1853. [...]

5) Olga, * .. 9. Sept. 1855, Ordensschwester. [.., Belgien.]

2. † Sigmund, * .. 13. Nov. 1817, † .. 15. Sept. 1878, K. u. K. Km. und Okt. a. D.; ⚔ .. mit Josephine Mofer, * .. 1825, † Graz 10. Mai 1877.

Kinder: 1) Sigmund, * ..; ⚔ .. mit Klementine Tschofen, * .. 1855, † Graz 12. Okt. 1875. [...]

Sohn: Hugo, * .. 1875. [...]

2) Hermine Elisabeth, * Budweis 25. Dez. 1845; ⚔ Teplitz 1. April 1885 mit Anton Pollak. [...]

Waideck.

Blüht nur im Weibesstamme.

Katholisch. — Österr. Adel unter dem Namen „von Waideck" d. d. Wien 24. Sept. (Diplom d. d. Wien 5. Nov.) 1872; österr. Frhr. d. d. Wien 7. (Diplom d. d. Wien 25.) Jan. 1878; österr. Gf. d. d. .. 18. Febr. (Diplom d. d. Wien 1. März) 1892. — Erste Aufn. 1893. Beschreibung des Wappens (jetzt Gfnkrone anstatt Frhrnkrone) und Näheres über die Standeserhebung im Jahrg. 1891, S. 997, des Taschenbuchs der Freiherrl. Häuser.

Maria Raineria Gfin von Waideck, * Luzern 21. Juli 1872 (der Wien 29. Nov. 1891 † Leopoldine Freifrau von Waideck, geb. Hofmann, aus

deren morg. Ehe mit Heinrich Ehzg von Österreich, † Wien 30. Nov. 1891, Tochter), StkrD.; ⚔ Wien 26. Juli 1892 mit Heinrich Conte Lucchesi-Palli, Principe di Campofranco. [Bozen.]

Waldeck.

Reformiert und lutherisch. — Waldeckscher Adel (unter dem Namen von Waldeck) d. d. Pyrmont 7. Aug. 1827; waldeckscher Gf. d. d. Pyrmont 31. Juli (Diplom d. d. Arolsen 8. Okt.) 1843. — Erste Aufn. 1845; s. Jahrg. 1874, S. 926.

† Ursula Gräfin von Waldeck, geb. Poll, * Bonn 19. Sept. 1790 (luth.), † Arolsen 17. Jan. 1861; morg. ⚔ Bonn 21. Juli 1816 mit dem Pr. Friedrich Ludwig Hubert von Waldeck, * Arolsen 3. Nov. 1790, † Landau bei Arolsen 1. Febr. 1828.

Söhne, Grafen von Waldeck: 1. † Friedrich, * . . 2. Mai 1822 (reform.), † Tisza-Roff 28. Juni 1885 [österr. Genehmigung zur Führung des Gfntitels lt. Min.-Reskr. vom 26. April 1844]; ⚔ I) . . 18. Jan. 1844 mit Kornelia Gfin Bethlen von Bethlen, * . . 28. März 1823, † . . 9. Nov. 1865; II) . . 3. Aug. 1875 mit Auguste Fesenbach, * . . 21. Juli 1841, † Darmstadt 8. Okt. 1895.

Kinder (reform.): a) **1r Ehe:** 1) Amalia Emma, * Budapest 9. Dez. 1846; ⚔ Tisza-Roff 19. Jan. 1865 mit Wilhelm Frhrn Schilling von Canstatt, † Meran 26. Nov. 1888, Herrn auf Hohen-Wettersbach, Ghzgl. bad. Khrn. [Tisza-Roff, Ungarn.]

2) Friedrich Johann, * Pest 24. Febr. 1848; ⚔ . . 9. Dez. 1872 mit — Adelaide von Borbély, * Tisza-Roff 12. Dez. 1851. [. . .]

Kinder: (1) Georg Viktor, * . . 1. Sept. 1873, K. u. K. Lt. der Res. des Huf.-Rgts Nr. 12. [. . .]

(2) Kornelia Katharina Adelaide, * Tisza-Roff 21. Jan. 1877; ⚔ . . 17. Sept. 1893 mit Elemér Blaskovich von Ebeczk. [Nezsa, Ungarn.]

(3) Friedrich Joseph Nikolaus, * Tisza-Roff 2. Juni 1880, Kgl. ungar. Lt. im Debreczener Ldw.-Huf.-Rgt Nr. 2. [. . .]

(4) Hubert Nikolaus Joseph, * Tisza-Roff 28. Aug. 1881. [. . .]

(5) Valeria Katharina Gabriella Margarete, * Tisza-Roff 26. Aug. 1886.

3) Mathilde Kornelie, * Budapest 27. Okt. 1849; ⚔ . . 29. April 1867 mit Alexander Frhrn Vay von Vaja. [Schloß Golóp.]

4) Kornelie Melanie, * Budapest 19. Juni 1851, K. u. K. PD.; ⚔ Budapest 7. Juni 1875 mit Geza Frhrn Radvánszky von Sajó-Kaza. [Kurittyán und Budapest.]

— b) **2r Ehe:** 5) Friederike Auguste, * . . 12. März 1880. [. . .]

2. † Gustav, * . . 2. Nov. 1825 (luth.), † Graz 17. März 1892, K. u. K. Oberstlt. a. D. [österr. Genehmigung zur Führung des Gfntitels lt. Hofkriegsrats-Reskr. vom 4. Juli 1845]; ⚔ Lomnitz bei Hirschberg, Schles., 15. Juni 1863 mit Marie von Küster, * . . 14. Juni 1832, † Graz 29. Juni 1893, ED. des Kgl. bayer. St. Anna-O. in München.

Sohn (luth.): Alfred Friedrich Gustav, * . . 4. Okt. 1864, K. K. Min.-Sekr. im Handelsmin.; ⚔ Görz 4. Jan. 1896 mit — Maria Carolina Malwina Michelini, * Porotto bei Ferrara 18. Dez. 1867. [Wien.]

Waldeck.

Blüht nur im Weibesstamme.

Evangelisch. — Waldeckscher Gfnstand d. d. Arolsen 11. Aug. 1891 (für des Hermann

Gfn zu Waldeck und Pyrmont morg. Gemahlin Clara geb. von Jaeckel und deren Nachkommen). — Erste Aufn. 1894.

Julie Karoline Doris Elise Clara Gräfin Waldeck, geb. von Jaeckel, * Cassel 22. Mai 1871; ⚔ in morg. Ehe Cassel 11. Aug. 1891 mit Hermann Gfn zu Waldeck und Pyrmont (s. Goth. Hofkalender, I. Abt.). [Schloß Kriegstedt bei Merseburg.]

Töchter, Gräfinnen Waldeck: 1. Agnes Auguste Ida Helene Marie Ruth Margarete, * Honnef a. Rh. 7. Febr. 1893.

2. Mechtild Anna Caroline Alexandrine, * Kriegstedt 23. Juli 1897.

Walderdorff.

Katholisch. — Rheinischer Uradel; Reichsfrhr. d. d. Wien 8. Juli 1660; Reichsgf. d. d. Wien 20. Jan. 1767. — Besitz: Das im Jahre 1824 gestiftete, im Reg.-Bez. Wiesbaden (hier 1757 ha), im Ghzgt. Hessen und Kgr. Bayern belegene Fideikommiß. — Erste Aufn. 1827.

† Franz Philipp Graf von Walderdorff, * Mainz 22. März 1740, † Molsberg 20. Juli 1828, K. K. und kurtrier. GRat; ⚔ Eichstätt 15. Okt. 1793 mit Mauritia Freiin von Freyberg a. d. H. Hopferau, * Eichstätt 11. Nov. 1770, † Mannheim 21. März 1840.

Söhne: 1. † Karl Wilderich, * Eltville 1. Sept. 1799, † Molsberg 27. Dez. 1862, Fkherr und erbl. Mitgl. der Ersten Kammer der Ständeversammlung des Hzgt. Nassau, Hzgl. nass. Staatsrat und Staatsmin.; ⚔ I) Frentz 15. Sept. 1823 mit Mauritia Gfin Beissel von Gymnich, * Schmitzheim 3. Febr. 1801, † . . 9. März 1851, StkrD.; II) Leutesdorf 1. Okt. 1853 mit — Mauritia Charlotte Anna von Dannenberg, * Leutesdorf 7. Dez. 1828, StkrD. [Heidelberg.]

Kinder: a) 1r Ehe [immatrikuliert im Kgr. Bayern bei der Gfnklasse 16. Juli 1872]:

1) † Franz Wilderich, * Molsberg 8. April 1831, † Meran 29. Dez. 1898, Fkherr, K. u. K. Km., Großkomtur ad hon. des Kgl. bayer. St. Georg-O.; ⚔ Somlóvar, Ungarn, 21. Juni 1859 mit Ernestine Gfin Erdödy, * . . 3. Nov. 1847, † Frankfurt a. M. 17. April 1896, StkrD.

Kinder: (1) Klara Luise (Klarissa) Mauritia Karoline, * Wiesbaden 8. April 1860, StkrD.; ⚔ Molsberg 9. Aug. 1881 mit Dietrich Frhrn von und zu Brenken, Fkherrn auf Erpernburg ꝛc., Kgl. preuß. OLt. a. D. [Schloß Erpernburg.]

(2) Franz Xaver, * Wiesbaden 1. Juni 1862, Fkherr, Kgl. bayer. OLt. a. D.; ⚔ Sitzenthal 21. Juni 1893 mit — Karoline Freiin von Hammerstein-Equord, * Sitzenthal 26. Jan. 1870. [Molsberg, Post Wallmerod, Reg.-Bez. Wiesbaden.]

Töchter: a. Ernestine Wilhelmine, * Neurath 4. Aug. 1894.
b. Sophie Leopoldine, * Neurath 3. Okt. 1895.
c. Maria Clara Luise Josepha Elisabeth, * Neurath 16. Okt. 1896.
d. Emma Pia, * Molsberg 15. Mai 1900.

(3) Melanie, * Wiesbaden 29. Okt. 1864; ⚔ Frankfurt a. M. 20. Febr. 1884 mit Wilhelm Gfn von Spee, Herrn auf Ahrenthal ꝛc. [Ahrenthal bei Sinzig.]

(4) Karoline, * Frankfurt a. M. 5. Febr. 1867. [Bonn.]

(5) Helene, * Molsberg 15. Okt. 1870; ⚔ Bonn 23. Jan. 1904 mit Joseph Frhrn Geyr von Schweppenburg, Herrn auf Röttgen ꝛc., Kgl. preuß. Lt. der Res. des Hus.-Rgts Nr. 7. [Haus Röttgen, Kr. Mülheim.]

2) † Eduard Franz Philipp Karl Moritz Nikolaus Wilderich, * Molsberg 29. Jan. 1833, † Klafterbrunn 1. Okt. 1887, K. u. K. Km.; ⚔ Wien

8. April 1861 mit — Julie Gfin von Collalto, * Pirnitz 5. März 1838, StkrD. (ſ. Goth. Hofkalender, III. Abt.). [Schloß Klafterbrunn bei Lilienfeld, NOſterr.]

Kinder: (1) Joſeph Wilderich Karl Eduard Richard Vincentius, * Wiesbaden 19. Juli 1862, K. u. K. Km. und Bez.-Hptm. in Steyr; ⚔ Wien 15. April 1890 mit — Marie Gfin von Rechberg und Rothenlöwen, * Althart 9. April 1867, StkrD. (ſ. Goth. Hofkalender, II. Abt.).

Töchter: a. Marie Julie Luiſe Joſepha Thomaſia Paula, * Wels 7. März 1891.

b. Aloyſia Maria Joſepha Paula Johanna, * Steyr 21. Nov. 1894.

c. Thereſe Marie Joſepha Aloyſia Ladislaja, * Steyr 27. Juni 1899.

(2) Eduard Wilderich, * Klafterbrunn 27. März 1865, K. u. K. Bez.-OKommiſſär in Gmunden; ⚔ Gmunden 16. April 1895 mit — Thereſe Gfin von Seilern und Aſpang, * Graz 27. Nov. 1874.

Söhne: a. Eduard Paul Wilderich Maria, * Vöcklabruck 15. Jan. 1896.

b. Emanuel Hubert Joſeph Wilderich, * Vödlabruck 26. Okt. 1897.

c. Paul Ernſt Michael Wilderich, * Gmunden 8. Mai 1899.

d. Ernſt Joſef Wilderich, * Gmunden 28. Juli 1901.

(3) Marie, * Klafterbrunn 20. Juli 1866; ⚔ daſ. 4. April 1894 mit Maximilian-Heinrich Frhrn von Kielmansegg, K. u. K. Rittm. in der Erſten Arcièrenleibgarde. [Wien.]

(4) Wilderich Johann, * Klafterbrunn 21. Mai 1868. [Klafterbrunn.]

(5) Pius Wilderich Freiherr von dem Bongart, * Klafterbrunn 6. Jan. 1871 (ſ. Taſchenbuch der Freiherrl. Häuſer).

(6) Juliane, * Klafterbrunn 8. Aug. 1872; ⚔ daſ. 11. Juli 1901 mit Eugen Gfn von Waldſtein und zu Wartenberg. [Wittergrabern.]

(7) Bernhardine, * Klafterbrunn 15. Juli 1874, EO. des K. K. adeligen Damenſtifts „Maria Schul" in Brünn.

(8) Kamilla, * Klafterbrunn 16. Mai 1876, HofD. J. K. u. K. H. der Ehzgin Marie Chriſtine von Toscana, StkrD. [Salzburg.]

(9) Wanda, * Klafterbrunn 2. März 1878; ⚔ Salzburg 15. Febr. 1904 mit Paul Gfn von Eſterházy, K. u. K. OLt. im Div.-Art.-Rgt Nr. 41. [Salzburg.]

(10) Franz-Karl Wilderich, * Klafterbrunn 28. Dez. 1881, K. u. K. Km. und Lt. im Drag.-Rgt Nr. 7. [Alt-Bunzlau.]

(11) Anna-Maria, * Klafterbrunn 2. Dez. 1883.

3) † Richard Wilderich, * Molsberg 14. Nov. 1837, † Graz 30. Juli 1895, K. u. K. Km. und OLt. a. D.; ⚔ Wien 5. Mai 1868 mit — Wanda Gfin Feſtetics von Tolna, * . . 25. April 1845, StkrD. [Graz.]

— b) 2r Ehe: 4) Mauritia, * Molsberg 27. Febr. 1861, StkrD.; ⚔ Wiesbaden 18. Nov. 1885 mit Johann Gfn von Noſtitz-Rieneck, K. u. K. Km., GRat und Gen.-Major a. D., Oberſthofm. J. K. u. K. H. der Frau Ehzgin Maria Annunziata. [Wien.]

2. † Eduard Hugo Wilderich, * Wiesbaden 6. Juli 1801, † Kürn 26. Mai 1873, Herr auf Hauzenſtein und Kürn (ſeit 1830), K. u. K. Km. [immatrikuliert im Kgr. Bayern bei der Gfnklaſſe 23. Dez. 1830]; ⚔ Regendorf 30. April 1827 mit Leopoldine Gfin von Oberndorff, * Mannheim 4. Juli 1801, † Hauzenſtein 30. Dez. 1851, StkrD.

Söhne: 1) Hugo Franz Philipp Wilderich, * Frankfurt a. M. 14. Febr. 1828, K. u. K. Km. und Hptm. a. D.; ⚔ Wien 15. Jan. 1856 mit Amalie Gfin Podſtatzky-Lichtenſtein, * Wien 17. Nov. 1827, † Hauzenſtein 13. Jan. 1891, StkrD. [Schloß Hauzenſtein bei Regensburg.]

Kinder: (1) Wilderich Leopold Maria Hugo Eduard Aloys, * Wien 2. Okt. 1857, Kgl. bayer. Km., Rr des Kgl. bayer. St. Georg-O.; ⚔

München 23. Febr. 1897 mit — Irma Freiin von Giſe, * München 1. April 1876, Herrin auf Teublitz. [Schloß Teublitz.]

Kinder: a. Anton Maria Wilderich Auguſt Hugo Stanislaus Thomas, * München 21. Dez. 1897.

b. Wilderich Maria Hugo Antonius Aloyſius Bonifatius Johann von Nepomuk, * Teublitz 15. Mai 1899.

c. Maria Walburga Thereſia Amalia Antonia Stanislava Theodoſia Apollinaria, * Teublitz 29. Mai 1900.

(2) Leopold Wilderich Maria Ludwig Anton von Padua Stanislaus Koſtka, * Wien 3. Juni 1860, Herr auf Hauzenſtein und Kürn, OPfalz, ERr des ſouv. Malt.-RrO.; ⚔ Venau 16. Mai 1893 mit — Franziska Freiin von Linde, * Poppelsdorf bei Bonn 8. Okt. 1871. [Schloß Hauzenſtein.]

Kinder: a. Maria Emilie Franziska Romana Thereſia Walpurga Amalia Apollinaria, * Hauzenſtein 8. Juni 1894.

b. Hubertus Maria Wilderich Hugo Antonius von Padua Aloyſius Leopold Apollinaris, * Hauzenſtein 21. Aug. 1895.

c. Franziska Romana Maria-Thereſia Huberta Walpurga Apollinaria, * Hauzenſtein 24. Febr. 1897.

d. Joſeph Balduin Maria Wilderich Leopold Thomas von Aquino Franz von A. Apollinaris, * Hauzenſtein 8. März 1899.

e. Anna Maria Amalia Huberta Apollinaria Walpurga Cäcilia Agnes Leopoldine, * Hauzenſtein 19. Juli 1901.

f. Leopoldine Maria Dorothea Aloiſia Johanna Walpurga Apollinaria, * Hauzenſtein 21. Juni 1904.

(3) Amalie Maria Leopoldine Walpurga Antonia Ignatia, * Hauzenſtein 27. Aug. 1863, ED. des K. K. adeligen Damenſtifts „Maria Schul“ in Brünn. [Hauzenſtein.]

(4) Franz von Paula Maria Leopold Rudolf Wilderich Anton von Padua Aloys, * Hauzenſtein 29. April 1867, Dr. jur. can., Kgl. bayer. Km., Stadtpfarrer in Reichenhall, Kanonikus zu St. Cajetan in München, Rr und Kaplan des Kgl. bayer. St. Georg-O.

2) Adolf Wilderich, * Hauzenſtein 21. Juli 1835, Kgl. bayer. Km., Großkomtur ad hon. des Kgl. bayer. St. Georg-O.; ⚔ I) München 18. Mai 1869 mit Fanny Gfin von Seinsheim, * Würzburg 21. Mai 1842, † Regensburg 2. Dez. 1875; II) Donzdorf 16. Juli 1878 mit — Marie Gfin von Rechberg und Rothenlöwen, * Donzdorf 8. Aug. 1844 (j. Goth. Hofkalender, II. Abt.). [Schloß Möggingen, Baden.]

Töchter 1r Ehe: (1) Maria, * Regensburg 28. Sept. 1871; ⚔ Donzdorf 2. Sept. 1897 mit Othmar Gfn von und zu Bodman, Ghzgl. bad. Khrn, Kgl. preuß. OLt. der Ldw.-Kav., Rr des Kgl. bayer. St. Georg-O. [Bodman.]

(2) Leopoldine, * Regensburg 15. Sept. 1873; ⚔ Donzdorf 17. Mai 1894 mit Leopold Gfn von Spee, Herrn auf Godenhaus, Kgl. preuß. Ldrat des Kr. Rees. [Weſel.]

Waldersee.

Evangeliſch. — Preuß. Gf. d. d. Berlin 15. Okt. 1786. — Erſte Aufn. 1828.

† Franz Johann Georg Graf von Waldersee, * Deſſau 5. Sept. 1763, † daſ. 30. Mai 1823, Hzgl. anhalt-deſſ. OHofm.; ⚔ Deſſau 20. Mai 1787 mit Luiſe Gfin von Anhalt, * Halberſtadt 3. Sept. 1767, † Potsdam 4. April 1842.

Söhne: 1. † Franz Heinrich Georg, * Deſſau 25. April 1791, † Breslau 16. Jan. 1873, Kgl. preuß. Gen. der Kav. z. D., Rr des Schw. AO.; ⚔ Berlin 27. Dez.

1823 mit Bertha von Hünerbein, * . . 20. März 1799, † Posen 24. Jan. 1859.

Kinder: 1) † Georg Ernst Franz Heinrich, * Berlin 22. Okt. 1824, † (gefallen bei) Le Bourget 30. Okt. 1870, Kgl. preuß. Oberst und Kmdr des GGren.-Rgts Nr. 4, ERr des Joh.-O.; ⚔ Pessin 27. Okt. 1856 mit Laura Luise Adelheid von Knoblauch, * Pessin 12. Sept. 1836, † Potsdam 27. Dez. 1904.

Söhne: (1) Friedrich Wilhelm Franz Georg, * Brandenburg a. d. H. 1. Sept. 1860, Oberstlt. und Kmdr des 1. Ghzgl. mecklenb. Drag.-Rgts Nr. 17, ERr des Joh.-O.; ⚔ Ivenack 4. Juli 1888 mit — Elisabeth Freiin von Maltzahn, * Ivenack 28. April 1864 (s. den Art. Plessen in diesem Taschenbuche). [Ludwigslust.]

Töchter: a. Edelgard Laura Elisabeth, * Berlin 16. Juli 1891.

b. Magdalene Asta Pauline, * Ivenack 9. Febr. 1893.

(2) Franz Georg Kurt Eduard, * Berlin 24. März 1862, Herr auf Waterneverstorff bei Panker, Kgl. preuß. Khr und Hptm. a. D., ERr des Joh.-O.; ⚔ Waterneverstorff 13. Okt. 1887 mit — Lucie Gfin von Holstein, * Waterneverstorff 15. Aug. 1865.

Kinder: a. Georg, * Waterneverstorff 14. Aug. 1888.

b. Maria, * Potsdam 16. März 1890.

c. Anna-Karoline, * Waterneverstorff 17. Sept. 1891.

d. Alfred Wolf Friedrich, * Schwerin 17. März 1898.

2) Amélie, * Berlin 31. Jan. 1828; ⚔ das. 3. Jan. 1850 mit Woldemar Gfn von Pfeil, † Pleischwitz 17. Aug. 1878, Herrn auf Pleischwitz, Kgl. preuß. Khrn und VOSchloßhptm. [Breslau.]

3) † Friedrich Franz, * Berlin 17. Dez. 1829, † Schwerin 6. Okt. 1902, Kgl. preuß. Gen.-Lt. z. D., RRr des Joh.-O.; ⚔ Alt-Jeßnitz 19. Mai 1863 mit — Geraldine Freiin von Ende, * Dresden 22. Nov. 1843. [Potsdam.]

Sohn: Leopold Friedrich Franz Otto, * Schmiedeberg, Prov. Sachsen, 4. März 1864, Hzgl. anhalt. Khr, Kgl. preuß. OLt. a. D.; ⚔ Perleberg 15. Nov. 1898 mit — Emilie von Kotze, * Schmiedeberg 22. März 1872. [Muggerkühl bei Großberge, WPrignitz.]

Kinder: a. Anna-Luise Cäcilie Lucie Bertha, * Hühnerland 30. Okt. 1899.

b. Albrecht Friedrich Claus Siegfried, * Hühnerland 8. Nov. 1900.

c. Geraldine, * Hühnerland 9. Febr. 1902.

d. Cäcilie Dorothea Thekla Bianca, * Hühnerland 12. Juni 1903.

e. Tochter . ., * Perleberg 3. Nov. 1907.

4) † Alfred Heinrich Karl Ludwig, * Potsdam 8. April 1832, † Hannover 5. März 1904, Kgl. preuß. GFM. und Gen.-Inspekteur der 3. Armeeinspektion, Chef des Feldart.-Rgts Nr. 9, à l. s. des Königsul.-Rgts Nr. 13, Gen.-Adj. Sr. M. des Kaisers und Königs, RRr des Joh.-O., Rr des Schw. AO. 2c.; ⚔ Lautenbach, Württemberg, 14. April 1874 mit — Marie Esther verw. Fstin von Noer, geb. Lee, * New York 3. Okt. 1837. [Hannover.]

5) † Franz George Adolf, * Potsdam 17. Sept. 1835, † Meesendorf 22. Nov. 1903, Kais. deutscher VAdm. à l. s. der Marine, RRr des Joh.-O.; ⚔ Meesendorf 28. Mai 1872 mit — Helene von Wilamowitz-Möllendorff, * . . 30. Juni 1850 (s. Taschenbuch der Freiherrl. Häuser), Herrin auf Meesendorf und Poln.-Baudiß, Kr. Neumarkt, Schles. [Meesendorf bei Rackschütz.]

2. † Eduard Johann Christian, * Dessau 28. Jan. 1793, † Potsdam 18. Jan. 1867, Kgl. preuß. Oberst a. D., ERr des Joh.-O.; ⚔ Potsdam 22. Juni 1821 mit Laurette Emma von Alvensleben, * London 7. Sept. 1803, † Belair 1. März 1875.

Tochter: Eliſabeth, * Potsdam 16. Febr. 1837; ⚔ daſ. 28. Okt. 1856 mit Fedor von Rauch, † Berlin 15. Jan. 1892, Ghzgl. mecklenb.-ſtr. Khrn, Kgl. preuß. OStallm. a. D. [Berlin.]

3. † Friedrich Guſtav, * Deſſau 21. Juli 1795, † Potsdam 15. Jan. 1864, Kgl. preuß. Gen.-Lt. z. D., Staats- und Kriegsmin., ERr des Joh.-O.; ⚔ Silligsdorf 2. Juli 1823 mit Ottilie von Wedel, * Silligsdorf 27. Juli 1803, † Potsdam 1. Sept. 1882.

Söhne: 1) † Guſtav Ludwig Otto Eduard, * Potsdam 6. Febr. 1826, † Wittenberg 18. April 1861, Kgl. preuß. Major im Inf.-Rgt Nr. 67; ⚔ Wansdorf 23. Juli 1854 mit Anna von Redern, * Wansdorf 26. Jan. 1830, † Görlitz 8. Okt. 1868 (wiederverm. Potsdam 29. Sept. 1863 mit ihrem Schwager Rudolf Gfn von Walderſee, † Altenſtadt 11. Aug. 1870, ſ. unten).

Tochter: Eliſabeth, * Berlin 25. März 1860. [Berlin.]

2) † Rudolf Karl, * Potsdam 15. Nov. 1827, † Altenſtadt bei Weißenburg i. E. 11. Aug. 1870, Kgl. preuß. Major und Kmdr des Jägerbat. Nr. 5; ⚔ Potsdam 29. Sept. 1863 mit ſeiner verw. Schwägerin Anna geb. von Redern, * Wansdorf 26. Jan. 1830, † Görlitz 8. Okt. 1868 (ſ. oben).

Sohn: Friedrich Guſtav, * Potsdam 21. Sept. 1864, Kgl. preuß. Major im Gen.-Stab des VIII. AKorps; ⚔ Zuch 28. Sept. 1894 mit — Maria Emma Bertha Mathilde von Gaudecker, * Zuch 18. Febr. 1869. [Koblenz.]

Kinder: a. Sigrid Anna Maria Luiſe Eliſabeth, * Charlottenburg 18. Nov. 1895.

b. Rudolf Emil Hermann Alfred Guſtav, * Deutſch-Wilmersdorf 6. Dez. 1897.

Waldkirch.

Im Mannesſtamme erloſchen.

Katholiſch. — Wappenbrief 1487; Reichsgf. und bayer. Gf. d. d. 24. Sept. 1790 (vom Kurfſtn Karl Theodor von Pfalzbayern, als Reichsvikar); immatrikuliert im Kgr. Bayern bei der Gfnklaſſe 5. Aug. 1809. — Erſte Aufn. 1828.

† Klemens Auguſt Hermann Joſeph Graf von Waldkirch, * . . 18. Sept. 1757, † Mannheim 1. April 1840, Kgl. bayer. GRat, Ghzgl. bad. OJägerm.; ⚔ . . mit Maria Anna Eliſabeth Gfin von Riaucour, * . ., † Mannheim 18. Jan. 1811.

Söhne: 1. † Maximilian Joſeph, * Mannheim 26. Juni 1804, † Stuttgart 2. Juli 1886, Ghzgl. bad. Khr; ⚔ I) . . 24. Dez. 1828 mit Friederike Charlotte von Abel, * . . 4. Juli 1805, † . . 20. Nov. 1829; II) . . 20. Febr. 1834 mit Stephanie Freiin von Venningen, * . . 21. Febr. 1809, † . . 25. Nov. 1848, EO. des Kgl. bayer. Thereſien-O.; III) . . mit — Amalie Lauterwaſſer, * . . 7. Okt. 1815. [Binau bei Mosbach, Baden.]

2. † Klemens Auguſt, * . . 7. Febr. 1806, † München 15. Dez. 1858, Kgl. bayer. Km., Staatsrat im a. o. Dienſt, Oberſtlt. der Ldw. ꝛc.; ⚔ . . 17. April 1837 mit Mathilde Freiin von Magerl, * . . 10. Jan. 1815, † Non bei Reichenhall 1. Okt. 1903, Kgl. bayer. PD., Erz., und EO. des Kgl. bayer. Thereſien-O.

Tochter: Irene, * . . 11. März 1848; ⚔ I) . . 11. Mai 1868 mit Wilhelm Frhrn Schenk von Stauffenberg, † . . 9. Febr. 1879, Kgl. bayer. Km., Oberſtlt. und Flügeladj.; II) Reichenhall 27. Mai 1882 mit Chriſtoph Frhrn von Godin, † Würzburg 22. Dez. 1891, Kgl. bayer. Km. und Gen. der Inf. z. D. [München.]

Waldner von Freundstein*.

Evangelisch. — Elsässischer Uradel; franz. comte (primog.) 1748; franz. Anerkennung des Frhrnstandes (kommt vorliegend wegen der Nachgeborenen in Betracht) d. d. Compiègne 6. Aug. 1773. — Erste Aufn. 1852; s. Jahrg. 1859, S. 914. Über die in Frankreich blühende Freiherrl. Linie s. Jahrg. 1877, S. 990.

† Ferdinand Adelbert 4. Comte Waldner von Freundstein, * Mannheim 20. Aug. 1819, † München 21. April 1857, Herr auf Freundstein und Grundherr von Schmieheim; ⚔ München mit Sophie Gfin Tascher de la Pagerie, * München 3. März 1823 (kath.), † Paris 8. Febr. 1890.

Kinder: 1. Eugen 5. Comte Waldner von Freundstein, * München 26. April 1845, Majoratsherr und Grundherr von Schmieheim bei Lahr, Ghzgt. Baden, Herr auf Freundstein bei Sulz, Elsaß, franz. Lt. der Res. und vorm. Botschaftssekr.; ⚔ Paris 5. Juni 1872 mit — Adèle-Rose Thuret, * Rocquencourt 27. Okt. 1851. [Schloß Lévy, Dpt Allier, und Paris.]

Kinder, Freiherr und Freiin Waldner von Freundstein: 1) Edouard Pierre, * im Haag 23. Febr. 1876, franz. Lt. der Res. des 10. Rgts Jäger zu Pferde; ⚔ Paris 23. März 1901 mit — Jeanne Sophie Caroline Baronne Hottinguer, * Paris 7. Mai 1877. [Schloß Lévy und Paris.]

Kinder, Freiherr und Freiin Waldner von Freundstein: (1) Thibaut Christian, * Paris 16. Dez. 1902.

(2) Béatrice Louise Théodolinde, * Paris 2. April 1904.

2) Jeanne Henriette Christiane, * Paris 17. Juni 1878; ⚔ das. 6. Febr. 1907 mit René von Bethmann. [Bordeaux.]

2. Maria Freiin Waldner von Freundstein, * .. 2. Juni 1847; ⚔ Paris 21. Dez. 1871 mit Menno Baron de Coëhorn, Herrn auf Ittenviller, Elsaß.

3. † Christian Theodor Sigismund Freiherr Waldner von Freundstein, * München 10. Juli 1850, † das. 22. April 1887, franz. Rittm. im 3. Rgt Jäger zu Pferde; ⚔ Paris 25. April 1877 mit Louise Cottier, * Paris 17. Mai 1857, † das. 23. Mai 1879.

Sohn: Moritz Ferdinand Freiherr Waldner von Freundstein, * Nancy 31. Jan. 1878, franz. Lt. der Res. des 21. Drag.-Rgts; ⚔ Versailles 17. Jan. 1907 mit — Jacqueline Delbrück, * Versailles 10. Mai 1887. [Paris.]

Schwester.

† Ida Wilhelmine Freiin Waldner von Freundstein, * Mannheim 17. Juni 1824, † München 15. Jan. 1907; ⚔ Weinheim 17. Juni 1844 mit Christian Frhrn von Berckheim, † Meran 21. Nov. 1889, Grundherrn von Allmannsweier ꝛc., Ghzgl. bad. Khrn und WGRat.

Waldstein.

Katholisch. — Böhmischer Uradel.

I. Linie: Grafen von Waldstein, Herren von Wartenberg.

Wappenbesserung mit dem Titel „Hoch- und Wohlgeboren" d. d. Wien 20. Sept. 1621; Reichsgf. und erbländ.-österr. Gf. d. d. Znaim 25. Juni 1628; kursächs. Anerkennung 11. Aug. 1628; böhm. Bestätigung d. d. Wien 21. Okt. 1628; Namen- und Wappenvereinigung „Gfn von Waldstein und Herren von Wartenberg" d. d. Wien 16. Aug. 1758. — Erste Aufn. 1826. Wegen des erloschenen (3.) Astes s. Jahrg. 1906, S. 951.

1. Ast: Münchengrätz.

Besitz: a) Die Fideikommisse Münchengrätz, Weißwasser, Hühnerwasser, Hirschberg, Neuper-

stein mit Dauba, Stiahlau, Nebillau, Wesela und Kozenitz, Böhmen, und hiermit in Verbindung erbl. Mitgl. des Herrenh. des österr. Reichsrats; b) das Fideikommiß Dux mit Ober-Leutensdorf, Böhmen; c) das Senioratsfideikommiß Trebitsch mit Wilimowitz, Bez. Trebitsch, Mähren.

† Vincenz Graf von Waldstein, Herr von Wartenberg, * . . 17. Juni 1731, † . . 10. April 1797, K. K. GRat; ⚭ . . 14. April 1759 mit Sophie Gfin von Sternberg, * . . 11. Juli 1738, † . . 16. Jan. 1803.

Söhne: 1. † Ernst Philipp, * . . 26. Okt. 1764, † Marienbad 13. Aug. 1832, K. K. Km., GRat und Major a. D.; ⚭ Waldschloß bei Stiahlau 20. Sept. 1789 mit Antonia Gfin Des Fours-Walderode zu Mont und Athienville, * . . 10. Mai 1772, † Prag 1. Jan. 1813.

Sohn: † Christian Vincenz Ernst, * Prag 2. Jan. 1794, † das. 24. Dez. 1858, Fkherr, Oberst-Erbldvorschneider ꝛc., K. K. Km. und GRat, ERr des souv. Malt.-RrO.; ⚭ Prag 14. Mai 1817 mit Maria Gfin von Thun und Hohenstein, * . . 21. Aug. 1793, † Neuperstein 20. Jan. 1861, PD. und StkrD.

Kinder: (1) † Ernst Franz de Paula, * . . 10. Okt. 1821, † Prag 1. Aug. 1904, Fkherr ꝛc., K. u. K. Km., GRat und Major a. D., Rr des österr. O. v. GVließ und ERr des souv. Malt.-RrO.; ⚭ I) Prag 14. Mai 1848 mit Anna Przssin zu Schwarzenberg, * . . 20. Febr. 1830, † Prag 11. Febr. 1849; II) Wien 23. Juni 1851 mit — Marie Leopoldine Przssin zu Schwarzenberg, * Wien 2. Nov. 1833, Herrin auf Stranow, K. u. K. PD. und StkrD., ED. des souv. Malt.-RrO. und Großkreuz des Elisabeth-O. [Prag.]

Kinder: a) 1r Ehe: a. Ernst Karl, * Prag 4. Febr. 1849, Fkherr auf Münchengrätz und Dux, erbl. Mitgl. des Herrenh. des österr. Reichsrats, Oberst-Erbldvorschneider des Kgr. Böhmen, K. u. K. Km., GRat und Rittm. a. D., ERr des souv. Malt.-RrO.; ⚭ I) Prag 18. Mai 1873 mit Franziska Gfin von Thun und Hohenstein a. d. H. Klösterle, * . . 3. Aug. 1852, † Karlsbad 24. Juli 1894, StkrD.; II) Wien 7. Nov. 1898 mit Josephine Gfin von Rumerskirch, * . . 4. Sept. 1848, † Prag 28. Nov. 1901; III) Prag 1. Febr. 1904 mit deren Schwester — Marie Gfin von Rumerskirch, * Olmütz 31. Jan. 1852. [Prag.]

Tochter 1r Ehe: Josephine, * Prag 27. Nov. 1877, StkrD.; ⚭ Prag 10. Febr. 1902 mit Kunibert Gfn von Lamberg, K. u. K. Km. und Lt. i. d. E. des Ldw.-Ul.-Rgts Nr. 5. [Schloß Glanegg bei Salzburg.]

— b) 2r Ehe: b. Marie Karoline, * Waldschloß bei Stiahlau 14. Aug. 1855, Oberin des Klosters vom heil. Herzen Jesu in Riedenburg, StkrD.

c. Gabriele Ida Eleonore Maria Ernestine Felicitas, * Frauenberg, Böhmen, 19. Aug. 1857, StkrD.; ⚭ Prag 30. Juni 1880 mit Reinhard Gfn und Herrn von Neipperg (s. Goth. Hofkalender, II. Abt.). [Schwaigern, Württemberg.]

d. Christiane Elisabeth Maria Felicitas, * Hirschberg, Böhmen, 12. Jan. 1859, K. u. K. PD., StkrD. und ED. des souv. Malt.-RrO.; ⚭ Prag 3. März 1878 mit Oswald Gfn von Thun-Hohenstein-Salm Reifferscheidt, Fkherrn auf Klösterle ꝛc. [Prag.]

e. Adolf Ernst Maria Christian Joseph Friedrich Johannes Evangelist Felicitas, * Prag 27. Dez. 1868, K. u. K. Km. und Rittm. der Reg. des Hus.-Rgts Nr. 11, ERr des souv. Malt.-RrO.; ⚭ Wien 29. April 1895 mit — Sophie Gfin von Hoyos, * Horn 14. Sept. 1874, StkrD. [Dux, Böhmen.]

Söhne: a) Karl Ernst Marie Joseph Adolf Anton Benediktus Felicitas, * Wien 31. Okt. 1897.

b) Joseph Alfred Maria Adolf Ernst Eduard Felicitas Hubertus, * Steinamanger 2. Nov. 1899.

(2) Franziska, * . . 25. Aug. 1831, StiftsD. des K. K. adeligen Damenstifts zu den „heil. Engeln" in Prag. [Prag.]

(3) Aloysia, * . . 16. Nov. 1832, ED. des K. K. adeligen Damenstifts „Maria Schul" in Brünn. [Prag.]

2. † Emanuel Franz, * . . 10. April 1770, † . . 12. Juli 1803, K. K. Km. und Oberstlt.; ⚔ . . mit Monika verw. Freifrau von Schorel, geb. von Flandercen, * . ., † . . .

Söhne: 1) † Vincenz, * . . 24. Juli 1800, † Trebitsch 16. März 1867, Seniorats-herr, Herr auf Prosec-Wobořist und Vlasenitz, Kr. Tabor, Böhmen; ⚔ . . 24. Juli 1824 mit Vincenzie Gfin Fuchs, * . . 4. April 1798, † . . 2. Okt. 1866.

Sohn: † Emanuel Ernst, * . . 7. Febr. 1827, † Linz 16. Jan. 1880, K. u. K. Km.; ⚔ . . 15. Nov. 1860 mit — Helene Freiin von Vittinghoff gen. Schell zu Schellenberg, * . . 18. Aug. 1836, StkrD. [Gastony bei Steinamanger.]

Tochter: Maria Vincentia-Ludwiga (Vinka), * Linz 3. April 1864, Mitbes. von Lugoshely; ⚔ Linz 25. Jan. 1887 mit Adelbert (Béla) Frhrn von Gudenus, Herrn auf Lugoshely, Kom. Krassó-Szöreny. [Gád, Kom. Torontal.]

2) † Adam Emanuel, * . . 24. Jan. 1803, † . . 28. Nov. 1849, K. K. Km. und Oberst a. D.; ⚔ . . 3. März 1832 mit Karoline Gfin von Khevenhüller-Metsch, * . . 8. Juli 1810, † Wien 14. Dez. 1867, StkrD.

Söhne: (1) † Franz Salesius, * . . 1. Dez. 1834, † Prag 30. April 1887, Herr auf Duholitschek, K. u. K. Km. und Major a. D.; ⚔ Ober-Berkowič 18. Sept. 1860 mit Zdenka (Zenona) Gfin Des Fours-Walderode zu Mont und Athienville, * . . 9. Juni 1838, † Prag 27. Okt. 1877.

Kinder: a. Zdenko Franz Adam Albrecht, * . . 1. Juli 1862, K. K. Rittm. i. d. E. des Ldw.-Ul.-Rgts Nr. 6; ⚔ Wien 16. April 1890 mit — Maria Gfin Berchtold, * . . 16. Nov. 1869. [Prag.]

Kinder: a) Maria Zdenka Sigismunda Gabriele Aloysia Gisela, * Uholičky 27. Juli 1891.

b) Gabrielle Maria Zdenka Clementine Helene, * Hohenmauth 15. Febr. 1896.

c) Karl Maria Franz Ernst Zdenko, * Ostředek 12. Okt. 1897.

b. Karoline Franziska Maria Olga, * Linz 15. Aug. 1863; ⚔ Prag 9. Febr. 1885 mit Heinrich Frhrn (Mac) Enis von Atter und Iveagh, K. u. K. Km. und OLt. a. D. [Lážan-Enis.]

c. Ottokar Vincenz Klemens Franz Joseph Emanuel, * . . 19. Aug. 1866; ⚔ . . mit — Anna Pawek, * . . . [San Francisco.]

(2) Joseph Vincenz, * . . 6. Dez. 1836, Seniorats-herr, K. u. K. Km., GRat und Rittm. a. D., Mitgl. des Herrenh. des österr. Reichsrats auf Lebenszeit; ⚔ Wien 8. Juni 1872 mit — Maria Freiin von Wacken, * Wien 15. Febr. 1853, Herrin auf Mittergrabern und Idolsberg, NÖsterr. [Schloß Trebitsch und Wien.]

Kinder: a. Eugen Augustin Joseph Maria, * Wien 22. Juli 1873; ⚔ Klafterbrunn 11. Juli 1901 mit — Juliane Gfin von Walderdorff, * Klafterbrunn 8. Aug. 1872. [Mittergrabern.]

Kinder: a) Maria Caroline Josephine Juliana Clementine Bernhardine, * St. Pölten 15. Mai 1902.

b) Joseph Eduard Eugen Julius Adam, * Klafterbrunn 8. April 1903.

c) Eugen Josef Eduard Julius Wilderich, * St. Pölten 20. Jan. 1905.

d) Juliane Marie Auguste, * St. Pölten 20. April 1906.

e) Clementine Marie Wanda Juliana, * Mittergrabern 14. Okt. 1907.

b. Joseph Maria Franz Adam Emanuel, * Linz 11. Okt. 1874, K. K. Statth.-Konzipist in Schärding.
c. Maria Josepha Karoline Klara, * Mittergrabern 11. Aug. 1878; ✕ Wien 9. Mai 1905 mit Ferdinand Gfn Bossi-Fedrigotti, K. u. K. Km. und Rittm. im Drag.-Rgt Nr. 1. [Sacco.]

(3) † Emanuel Karl Joseph, * . . 21. März 1840, † Prag 13. Nov. 1894, Herr auf Cestič und Dřezinko, Kr. Pisek, Böhmen, K. u. K. Km. und Major a. D.; ✕ Wien 11. Febr. 1872 mit — Maria Gfin von Byland, * Znaim 5. Okt. 1852, StkrD. [Cestič bei Wollin.]

Kinder: a. Arthur Emanuel Franz, * Cestič 11. Nov. 1873, K. K. Bez.-Kommissar, zuget. dem Min. des Innern; ✕ Prag 5. Mai 1906 mit — Elisabeth Dörfl, * . . . [Wien.]
b. Emanuel Eugen Karl, * Cestič 19. April 1876, Dr. theol., Priester der Erzdiözese Prag.
c. Heinrich Maria Franz, * Wien 10. April 1880, K. u. K. Lt. der Res. des Drag.-Rgts Nr. 5. [Cestič.]
d. Marianne Karoline Emanuella, * Wien 30. April 1886.

2. Ast (vormals Dux).

Im Mannesstamme erloschen.

Besitz: Das Fideikommiß Dux mit Ober-Leutensdorf (auf den 1. Ast: Münchengrätz übergegangen, s. dort).

† Georg Graf von Waldstein und zu Wartenberg, * . . 25. März 1818, † . . 6. Juli 1854; ✕ . . mit Antonie Bauda, * . . 20. Febr. 1827, † Liblitz 2. Sept. 1901, Herrin auf Liblitz (wiederverm. Dux 23. Nov. 1868 mit Albrecht Gfn von Waldstein und zu Wartenberg, † Teplitz 12. April 1894, K. u. K. Km. und Major a. D.).

Kinder: 1. † Ladislaus, * . . 28. Juli 1850, † . . 6. März 1877; ✕ Aka 26. Nov. 1872 mit — Agnes Freiin Fiáth von Förményes, * . . 22. März 1854 (wiederverm. Wien 9. Okt. 1883 mit Morgan Dalrymple Teherne [. . .]).
2. Christiane, * Dux 6. Juli 1854, Herrin auf Liblitz, Bosin, Schemanowitz und Stefan a. d. E., Böhmen; ✕ Dux 6. Juni 1874 mit Leopold Gfn von Thun und Hohenstein, † Stefan a. d. E. 27. Nov. 1898, K. u. K. Km. [Liblitz und Stefan a. d. E.]

II. Linie: Waldstein-Arnau.

Im Mannesstamme erloschen.

(S. Jahrg. 1907, S. 947; neuere Nachrichten fehlen.)

Walewski, s. Colonna-Walewski.

Wallis.

Katholisch. — Reichsfrhr. 1640; böhm. Inkolat im Herrenstande 12. Dez. 1651; ungar. Indigenat 25. Jan. 1688 (für die Brüder Georg Ernst — s. A. — und Franz Ernst — s. B. — Frhrn von Wallis). — Erste Aufn. 1825; Stammreihe im Jahrg. 1878 S. 1011.

A.

Stifter: Frhr Georg Ernst, † 6. Sept. 1689. — Böhm. Gf. mit Wappenbesserung d. d. Wien 18. März 1706 (vom Kaiser Joseph I. für die Brüder Georg Olivier, K. K. Km.

und Obersten, Franz de Paula und Johann Hugo, Frhrn von Wallis, Söhne des Georg Ernst). — Besitz: Das Fideikommiß Koleschowitz, Bez. Podersam (s. Jahrg. 1859, S. 920).

† Friedrich Olivier Graf von Wallis, Freiherr auf Karighmain, * Prag 15. Jan. 1800, † .. 31. Mai 1878, Fkherr, K. u. K. Km. und GRat; ⚔ I) .. 4. Okt. 1828 mit Erwine Gfin von Sternberg-Manderscheid, * .. 27. Aug. 1803, † .. 29. Juni 1840, StkrD.; II) .. 25. April 1843 mit Franziska de Paula Dorner, * Napajedl 6. Dez. 1818, † Prag 7. Jan. 1893.

Söhne: a) 1r Ehe: 1. Karl Olivier, * Prag 26. Juli 1837, Fkherr, K. u. K. Km.; ⚔ .. 5. Mai 1873 mit Sophie Gfin Paar, * .. 12. Mai 1850, † Wien 10. Juni 1874, StkrD.

2. † Franz Olivier, * .. 26. Sept. 1838, † Ebelsberg 1. Febr. 1895, K. u. K. Km. und FML. a. D.; ⚔ Fünfkirchen 29. Nov. 1879 mit — Margarete von Rodakowska, * Venedig 13. Febr. 1857. [Wien.]

— b) 2r Ehe: 3. Friedrich, * Kolleschowitz 20. Jan. 1853, Reg.-Sekr. bei der bosn.-herzeg. Ldesverwaltung. [Wien.]

4. Georg, * Kolleschowitz 23. April 1856, K. u. K. Oberst und GLt. in der Ersten Arcièrenleibgarde; ⚔ Hradischt bei Blowitz, Böhmen, 5. Juli 1886 mit — Sophie Gfin Pálffy von Erdöd, * Graz 28. Febr. 1865. [Wien.]

5. Joseph, * Kolleschowitz 29. Aug. 1857, K. K. Statth.-Rat i. R. und Rittm. im Ldw.-Ul.-Rgt Nr. 2; ⚔ Hartenberg 10. Febr. 1902 mit — Hedwig Freiin Henn von Henneberg-Spiegel, * Hörsin 23. Dez. 1863. [Kolleschowitz, Böhmen.]

Töchter: 1) Francisca de Paula Marie Hedwig Josephine Gabriele Caroline Friederike Alexandrine, * Kolleschowitz 27. Febr. 1904.

2) Josephine Sophie Marie Hedwig Georgine Ignatia Caroline Prisca, * Kolleschowitz 18. Jan. 1906.

6. Olivier, * Kolleschowitz 14. Aug. 1860, K. u. K. Oberstlt. im Inf.-Rgt Nr. 8; ⚔ Mödling 10. Sept. 1900 mit — Stephanie Kohn, * Wsetin, Mähren, 19. Nov. 1880. [Brünn.]

Tochter: Sophie Maria Franziska de Paula Ignatia Stephanie, * Budapest 15. Juli 1902.

B.

Stifter: Frhr Franz Ernst, † 12. Dez. 1702. — Reichsgf. und erbländ.-österr. Gf. mit Wappenbesserung und dem Titel „Hoch- und Wohlgeboren" d. d. Wien 14. Juli 1724 (vom Kaiser Karl VI. für Franz Wenzel Frhrn von Wallis auf Karighmain, Kais. Wirkl. Obersten und Kmdtn des Alt-Wallisschen Rgts z. F., Enkel des Franz Ernst); böhm. Gf. mit Wappenbesserung und dem Titel „Hoch- und Wohlgeboren" d. d. Laxenburg 16. Mai 1736 (für denselben). — Besitzstand im Jahrg. 1859, S. 921.

I. Linie.

Stifter: Gf Franz Ernst, * 23. Febr. 1729, † 18. April 1784. — Ldmann von Tirol d. d. Wien 8. Mai 1817 und von Steiermark 27. April 1818 (beides für Joseph Gfn von Wallis, K. K. Staats- und Konferenzmin.).

† Joseph Graf von Wallis, Freiherr auf Karighmain, * .. 30. Aug. 1767, † .. 18. Nov. 1818, K. K. Km., GRat und Staatsmin., Nr des O. v. GVließ; ⚔ .. 11. Sept. 1788 mit Maria Ludovika Gfin von Waldstein, * .. 2. Juni 1768, † .. 25. Sept. 1826.

Söhne: 1. † Maximilian, * Wien 27. Juni 1789, † Budischkowitz 30. Juli 1864, Herr auf Budischkowitz, Budwitz ꝛc., K. K. Km.; ⚔ .. 4. Juli 1819 mit Maria Gfin Hoyos, * Frohsdorf 22. Juli 1800, † Wien 4. Dez. 1882, PD. und StkrD.

Sohn: † Maximilian Heinrich, * Wien 15. Nov. 1833, † Nieder-Leis 18. Nov. 1882, Herr auf Nieder-Leis, K. u. K. Km. und Rittm. a. D.; ⚔

Wien 18. Sept. 1860 mit Anna Gfin von Hompesch-Bollheim, * Wien 7. Sept. 1839, † das. 9. Jan. 1899, StkrD.

Kinder: (1) Joseph Maria, * Wien 9. Febr. 1863, Herr auf Nieder-Leis, NÖsterr., Budischkowitz (7488 Joch), Budwitz (3542 Joch) und Butsch (7482 Joch), Mähren, und Planitz, Böhmen, K. u. K. Km., EMr des souv. Malt.-RrD.; ⚔ Venedig 24. März 1895 mit — Amelie Maria Anna Lucia Therese Aloysia Antonia Gfin Mocenigo, * Baden bei Wien 11. Febr. 1856, StkrD. [Nieder-Leis.]

(2) Marie, * Nieder-Leis 25. Mai 1869, StkrD.; ⚔ Wien 30. Juni 1898 mit Rudolf Altgfn von Salm-Reifferscheidt, K. u. K. Km. (s. Goth. Hofkalender, II. Abt.). [Mährisch-Budwitz.]

2. † Ludwig, * .. 15. Febr. 1794, † .. Juni 1848, K. K. Km.; ⚔ .. mit Anna Edler von Bohr, * .. 1802, † Wien 29. Febr. 1876.

Kinder: 1) † Ludwig, * .. 29. Nov. 1822, † .. 29. Okt. 1877, K. u. K. Major a. D.; ⚔ .. mit — Wilhelmine von Münzberg, * ... [St. Georgen.]

2) Maximiliane, * .. 29. Febr. 1824. [...]

II. Linie.

Stifter: Gf. Olivier Remigius, * 1. Okt. 1742, † 19. Juni 1799, Bruder des Stifters der I. Linie.

† Michael Olivier Graf von Wallis, Freiherr auf Karighmain, * .. 27. Dez. 1797, † Odenburg 14. März 1860, K. K. Km.; ⚔ .. 17. Okt. 1820 mit Marie Gfin Batthyany von Németújvar, * .. 1797, † .. 1. April 1873, StkrD.

Kinder: 1. † Olivier, * Güns .. 1821, † .. 15. Febr. 1887, K. K. Km. und FML. a. D.; ⚔ Slocina, Galizien, 27. Aug. 1853 mit Sophie von Szymanowska, * Dresden .. 1825, † Slocina 21. Febr. 1907.

Tochter: Marie, * Slocina 31. Dez. 1859; ⚔ Wien 23. April 1881 mit Adolf Frhrn von Brunicki, † Wien 30. Juni 1905. [Lubien Wielki bei Lemberg.]

2. Irene, * Mutschen 9. Sept. 1822, StkrD.; ⚔ .. 1843 mit Erhard Frhrn von Puteani, † Bulowka bei Prag 9. Sept. 1876, K. u. K. Km. und Rittm. a. D. [Wien.]

3. † Julius, * .. 2. Febr. 1827, Mitgl. des gal. Ldtags, Herr auf Kovacsi mit Szakfa, Ungarn, K. u. K. Km. und Major a. D.; ⚔ Odenburg 24. Febr. 1852 mit — Helene Gfin Somogyi von Medgyes, * Odenburg 20. Juli 1830, StkrD. [Wien.]

4. † Maria Philippine Sarolta Karolina, * Goston, Ungarn, 16. Nov. 1829, † Ringen 27. Febr. 1903; ⚔ Prag 1. Mai 1852 mit Hellmuth Frhrn von Carnap, † Botsdorf 13. Mai 1880.

5. Juliette, * .. 12. Jan. 1837; ⚔ Odenburg 1. Mai 1856 mit Chlotar Schultz-Leitershofen, K. u. K. OLt. a. D. [...]

Wallwitz.

Evangelisch. — Meißnischer Uradel; Reichsgf. d. d. Wien 29. April 1762; kursächs. Anerkennung 28. Juli 1762. — Erste Aufn. 1828.

† Friedrich Lebrecht Sebastian Graf von Wallwitz, * .. 17. Aug. 1773, † .. 20. April 1836, Herr auf Borthen, Limbach und Schmorkau, Kgl. sächs. Khr; ⚔ .. 22. März 1798 mit Luise Gfin von der Schulenburg a. d. H. Burg-Scheidungen, * .. 15. Dez. 1772, † .. 27. März 1847.

Söhne: 1. † Georg Friedrich, * .. 8. April 1807, † Dresden 4. Mai 1901,

Herr auf Borthen und Schmorkau, Kgl. sächs. Khr; ⚔ .. 23. Mai 1839 mit — Maria Anna Gfin Serényi von Kis-Serény, * .. 16. Aug. 1820 (kath.), StkrD. [Dresden.]

Söhne: 1) Moritz Deodat, * .. 13. Dez. 1846, Herr auf Borthen, Kr. Meißen, Kgl. sächs. Khr; ⚔ Dresden 10. Jan. 1895 mit — Elfriede Agnes Karola von Posern, * Leipzig 11. Dez. 1873.

2) Hans Joachim, * .. 18. April 1849, Herr auf Groß-Dubrau, Nieder-Gurig und Doberschütz, Mitbes. von Schmorkau, Kgl. sächs. OKhr, Exz., a. o. G. u. b. M. a. D. und Major a. D.; ⚔ .. 24. Nov. 1883 mit Katharine Obreskoff, * St. Petersburg 7. Okt. 1859, † Dresden 26. Jan. 1899. [Dresden.]

Söhne: (1) Georg Michael, * Dresden 9. Nov. 1884. [.., Rußland.]
(2) Alexander Nikolaus Sebastian, * Dresden 22. Sept. 1885, Kgl. sächs. Lt. im GReiterrgt. [Dresden.]
(3) Hans Joachim, * Dresden 19. Nov. 1889.

3) Nikolaus Heinrich Viktor, * .. 5. Dez. 1852, Mitbes. von Schmorkau, Kais. deutscher WGRat und a. o. G. u. b. M. in Brüssel, ERr des Joh.-O.; ⚔ Dresden 25. März 1896 mit — Eugenie Gfin von Dönhoff, * Stuttgart 10. Okt. 1868, Herrin auf Rützenhagen, Kartlow, Schönfeld und Gieskow, Pomm.

Kinder: (1) Irma Caroline Maria Anna, * Hamburg 23. Jan. 1897.
(2) Georg Karl Sebastian, * Stockholm 19. April 1898.

2. † Viktor Karl Sebastian, * .. 30. Okt. 1813, † .. 19. Dez. 1864; ⚔ .. 2. Juni 1862 mit — Helene Charlotte Adolfine von der Planitz, * Dresden 26. Sept. 1837 (wiederverm. Naundorf 18. Sept. 1871 mit Ernst Gfn Vitzthum von Eckstädt, Kgl. sächs. Obersten a. D. [Ober-Lößnitz-Radebeul]).

Walsee, s. Saint-Julien.

Walterskirchen zu Wolfsthal.

Katholisch. — Wappenbestätigung und -besserung im rittermäßigen Adelstande mit dem Prädikat „von Wolfsthall" d. d. Breslau 15. April 1546 (vom röm. König Ferdinand); Wappenbesserung d. d. Regensburg 1. Juli 1546 (vom Kaiser Karl V.); Rotwachsfreiheit d. d. Augsburg 9. Dez. 1547; alter Herren- und Reichsfrhrnstand mit dem Titel „Wohlgeboren" und Wappenvereinigung mit dem der † Pirkham und Ramming d. d. Wien 5. Mai 1643 (vom Kaiser Ferdinand III.); Ldmann von Steiermark 7. Juni 1680; böhmischer Herrenstand 19. Jan. 1684; ungar. Indigenat 22. Nov. 1802; österr. Gf. mit der Bewilligung der Namensschreibung „Graf und Edler Herr von Walterskirchen, Freiherr zu Wolfsthal" für den jeweiligen Chef und „Grafen und Gräfinnen von Walterskirchen, Freiherren und Freiinnen zu Wolfsthal" für die übrigen Familienmitgl. d. d. Wien 9. April (Diplom d. d. Wien 30. Juli) 1907 (für die gegenwärtig am Leben befindl. direkten ehelichen Nachkommen des 25. Mai 1865 † Frhrn Georg Wilhelm, s. unten). — W.: Geviert mit golden gekröntem, rotem Mittelschild, darin ein aus dem Fußrand aufsteigender natürlicher Laubwald, aus dem sich eine aus silbernen Quadern erbaute Kirche mit zwei schwarzen Fenstern und Turm mit drei (2, 1) schwarzen Fenstern, ebensolcher Tür und goldenem Knopf erhebt. Im 1. blauen Feld ein rechts gewendeter roter Panther mit zwei grünen, von einer goldenen Laubkrone umspannten Hälsen mit goldgekrönten roten Adlerköpfen; das geteilte 2. Feld ist oben von Schwarz und Gold geschacht, unten silbern; 3. geteilt, oben in Rot ein einwärts springender schwarzbewehrter silberner Widder, unten in Gold ein schwarzer Pfahl; im 4. roten Feld aus einer Wolke am Spalt ein rotbekleideter Arm, in der bloßen Faust ein blankes Schwert mit blauem Griffe

schwingend. Fünf gekrönte Helme, die beiden linken golden. Auf dem mittleren mit rechts rotsilberner, links rotgoldener Decke zwischen zwei, das rechte von Rot über Silber, das linke von Gold über Rot geteilten, in den Mundlöchern mit je drei Pfauenfedern besteckten Büffelhörnern ein diese mit seinen Vorderläufen umfassender natürlicher Wolf; auf dem rechten ersten Helm mit blaurotgoldener Decke drei wachsende goldgekrönte schwarze Mooskolben, auf dem zweiten Helm mit rotsilberner Decke der Panther des Schildes; auf dem vierten Helm mit rotsilberner Decke der Widder des Schildes wachsend und auf dem fünften mit schwarzgoldsilberner Decke ein mit schwarzen Hahnenfedern besteckter Hut mit schwarzgolden geschachter spitzer Kappe und aufgeschlagener goldener Krempe. — Besitz: Das 1671 gestiftete Fideikommiß Wolfsthal nebst Hundsheim (beide seit 1525—35 im Bes. der Fam.), Berg und Feste Pottenburg, NÖsterr., mit erbl. Sitz im Herrenh. des österr. Reichsrats seit . . 1884. — S. den gleichnamigen Artikel im Taschenbuch der Freiherrl. Häuser.

† Georg Wilhelm Edler Herr von Walterskirchen, Freiherr zu Wolfsthal, * Wolfsthal 26. Sept. 1796, † Preßburg 25. Mai 1865, 8. Fkherr, K. K. Km. und GRat; ⚔ Wien 24. Jan. 1829 mit Ida Gfin von Fries, * Vöslau 13. Juli 1811, † Preßburg 29. Nov. 1868.

Kinder, Grafen und Gräfinnen von Walterskirchen, Freiherren und Freiinnen zu Wolfsthal (mit Ausnahme des Franz-Xaver Wilhelm [s. u.]): 1. † Ernst Wilhelm Edler Herr von Walterskirchen, Freiherr zu Wolfsthal, * Preßburg 5. Dez. 1829, † das. 19. April 1891, 9. Fkherr ꝛc., K. u. K. Km.; ⚔ Gerla, Ungarn, 24. April 1861 mit — Barbara Gfin von Wenckheim, * Mailand 30. Dez. 1838, StkrD., Gräfin von Walterskirchen, Freiin zu Wolfsthal. [Wolfsthal bei Hainburg a. d. D. und Preßburg.]

Kinder: 1) Franz-Xaver Wilhelm Graf und Edler Herr von Walterskirchen, Freiherr zu Wolfsthal, * Wolfsthal 7. Juli 1862, 10. Fkherr und erbl. Mitgl. des Herrenh. des österr. Reichsrats, K. u. K. Km. und GRat; ⚔ Deutsch-Altenburg 7. Juli 1892 mit — Anna-Maria Freiin von Ludwigstorff, * Prellenkirchen 15. Juni 1870, K. u. K. PD. und StkrD. [Wolfsthal.]

Kinder: (1) Clara Maria Barbara, * Wolfsthal 30. Mai 1897.
(2) Georg Wilhelm, * Wolfsthal 30. Sept. 1898.
(3) Anton Wilhelm, * Wolfsthal 1. Mai 1900.
(4) Carl Wilhelm, * Wolfsthal 11. Febr. 1902.
(5) Franz Xaver Wilhelm, * Wolfsthal 4. Juli 1904.
(6) Leopold Wilhelm Hubert, * Wolfsthal 12. Febr. 1906.
(7) Anna Maria Barbara, * Wolfsthal 7. Okt. 1907.

2) Wolfgang Wilhelm, * Wolfsthal 8. Nov. 1863, K. u. K. Km.; ⚔ Graz 2. März 1889 mit — Gisela Freiin von Gudenus, * Gáad 31. März 1865. [Kemmelbach, NÖsterr.]

Kinder: (1) Albert Wilhelm, * Graz 6. Jan. 1890.
(2) Karoline Marie, * Graz 15. Mai 1891.
(3) Ernst Wilhelm, * Graz 1. Mai 1892.
(4) Aloys Wilhelm Maria Friedrich, * Gáad, Ungarn, 12. Dez. 1895.
(5) Wilhelm, * Gáad 27. März 1898.
(6) Marie, * Gáad 25. Aug. 1900.
(7) Rudolf Wilhelm, * Gáad 28. Aug. 1901.

3) Therese Maria Klara, * Wolfsthal 4. Mai 1865, ED. des Hzgl. Savoyenschen Damenstifts in Wien. [Wolfsthal und Preßburg.]

4) Philipp Wilhelm, * Gerla 8. Aug. 1866, K. u. K. Km. und Rittm. im Hus.-Rgt Nr. 5. [Preßburg.]

5) Anna Maria Ida Barbara, * Wolfsthal 24. Dez. 1867, im Kloster vom heil. Herzen Jesu in Budapest.

6) Margareta Maria Barbara Friederike Georgine, * Wolfsthal 24. Okt. 1869, StkrD.; ⚔ Wolfsthal 7. Nov. 1896 mit Ludwig Gfn Folliot de

Crenneville-Poutet, K. u. K. Km. und Bez.-Kommissär i. R. [Klein-Hollenstein a. d. Ybbs.]

7) Hubert Wilhelm Viktor, * Wolfsthal 26. Juli 1871, K. u. K. Km. und Olt. im 1. Rgt der Tiroler Kaiserjäger; ⚔ Innsbruck 14. Juli 1903 mit — Elisabeth Przssin zu Sayn und Wittgenstein, * Cassel 16. Dez. 1883. [Meran.]

Tochter: Barbara Wilhelmine Elisabeth, * Innsbruck 2. Juni 1904.

8) Johannes Wilhelm, * Preßburg 20. Dez. 1875. [Wien.]

9) Marianne, * Preßburg 20. Jan. 1878.

2. Otto Wilhelm, * Wolfsthal 19. Juni 1833, K. u. K. Km., GRat, a. o. G. u. b. M. i. R.; ⚔ Ischl 10. Okt. 1871 mit Karoline Gfin Hunyády von Kéthely, * Wien 26. Dez. 1836, † das. 28. Febr. 1907, K. u. K. PD. und StkrD. [Kahlsberg bei Salzburg und Wien.]

Kinder: 1) Ida Henriette Klara, * Wien 13. Mai 1877, ED. des Hzgl. Savoyenschen Damenstifts in Wien.

2) Joseph Wilhelm, * Preßburg 10. Mai 1879, K. u. K. Km. und Botsch.-Attaché in Rom.

3. Richard Wilhelm, * Wolfsthal 17. Juni 1836; ⚔ Kahlsberg 22. Juni 1864 mit — Flora Freiin von Walterskirchen, * Wolfsthal 21. Jan. 1842. [Krumpendorf am Wörther See.]

Töchter: 1) Gertrud Marie Adelheid, * Prellenkirchen 24. März 1865, StiftsD. des Hzgl. Savoyenschen Damenstifts in Wien. [Krumpendorf und Wien.]

2) Ida Maria Klara, * Prellenkirchen 27. Febr. 1867; ⚔ Krastowitz 24. Jan. 1899 mit Walther Daublebsky Frhrn von Sterneck zu Ehrenstein, K. K. Sektionsrat a. D. [Hornstein bei Krumpendorf.]

4. Maximilian Wilhelm, * Preßburg 18. Jan. 1843, K. u. K. Km. und Rittm. a. D. [Wien.]

5. Marie Hedwig Ida, * Preßburg 16. Dez. 1849, StkrD. und Dame des Kgl. bayer. St. Elisabethen-O.; ⚔ Wien 8. Jan. 1876 mit Kaspar Gfn von Preysing-Lichtenegg-Moos, † Kronwinkel 4. Aug. 1897, Fkherrn auf Kronwinkel, Kgl. bayer. Km. und Major à l. s. d. A. [Villa Kronwinkel bei Landshut.]

6. Marie Karoline, * Preßburg 23. Nov. 1854, StkrD.; ⚔ Preßburg 27. Nov. 1879 mit Hermann Gfn zu Stolberg-Stolberg (s. Goth. Hofkalender, II. Abt.). [Schloß Westheim, Westf.]

Wartensleben.

Magdeburgischer Uradel. — Der Berlin 14. Okt. 1871 gegründete Familienverein tritt jährlich an diesem Tage unter Vorsitz des Ältesten der ältesten Linie zu einem Familientag zusammen. — Erste Aufn. 1828.

A. (Evangelisch.)

Preuß. Gf. d. d. . . 1. Jan. 1703; Reichsgf. mit Wappenbesserung d. d. Wien 29. März 1706. — Die Stifter der drei Linien waren Brüder.

I. Linie.

Stifter: Gf Wilhelm Friedrich Heinrich Ferdinand, getauft 26. April 1740, † 28. Dez. 1776.

† Gustav Ludwig Graf von Wartensleben, * Carow 20. April 1796, † das. 29. Jan. 1886, Fkherr auf Carow, Kgl. preuß. Khr und Gen.-Lt. a. D., RRr des Joh.-O.; ⚔ Berlin 24. Nov. 1825 mit Elisabeth Henriette Renata Leopoldine Agnes Karoline von Goldbeck und Reinhart, * Berlin 29. Aug. 1803, † Carow 5. Mai 1869.

Kinder: 1. Hermann Ludwig Wilhelm Karl Alexander Friedrich, * Berlin 17. Okt. 1826, Fkherr auf Carow (ca 1350 ha; seit 1774 im Bes. der Fam.; seit 1856 Fideikommiß), Kr. Jerichow II, Kgl. preuß. Gen. der Kav., à l. s. des Drag.-Rgts Nr. 12, Familiensenior, Mitgl. des preuß. Herrenh. auf Lebenszeit, Rr des Schw. AO., Kommendator des Joh.-O. in der Prov. Sachsen und Ordenshptm.; ⚔ Berlin 16. Mai 1866 mit Agnes von (Trzaska-) Podbielski, * Frankfurt a. d. O. 23. Febr. 1846, † Carow 27. Mai 1896. [Carow bei Genthin.]

Kinder: 1) Elisabeth Agnes, * Berlin 10. Juli 1869.

2) Friedrich-Wilhelm Hermann Alexander Gustav Theophil, * Berlin 27. Okt. 1873, Kgl. preuß. OLt. im Huf.-Rgt Nr. 3; ⚔ Rühstädt 23. Sept. 1902 mit — Adelheid Luise Sophie Elisabeth Margarete Anna von Jagow, * Quitzöbel 22. Mai 1880. [Rathenow.]

Kinder: (1) Hermann Alexander Ludwig Achaz, * Charlottenburg 25. Okt. 1903.

(2) Anna Agnes Adelheid, * Rathenow 15. Febr. 1905.

2. Gustav Hermann Alexander, * Berlin 6. März 1830, Fkherr auf Seedorf (ca 850 ha; seit 1774 im Bes. der Fam.; Fideikommiß seit 1856), Kr. Jerichow II, Kgl. preuß. Khr, Schloßhptm. von Letzlingen, Deichhptm. und Major a. D., RRr des Joh.-O.; ⚔ I) Propstei-Salzwedel 11. Mai 1858 mit Bertha von der Schulenburg a. d. H. Priemern, * Propstei-Salzwedel 17. April 1840, † Brandenburg a. d. H. 13. April 1859; II) Albrechtsdorf 29. Juni 1863 mit — Mathilde Johanna Dorothea von Mutius a. d. H. Altwasser, * Albrechtsdorf 21. Juni 1838. [Seedorf bei Genthin.]

Kinder: a) 1r Ehe: 1) Gustav Friedrich Wilhelm Karl Nikolaus, * Brandenburg a. d. H. 7. April 1859, Kgl. preuß. OLt. a. D.; ⚔ Berlin 5. Febr. 1893 mit — Rose Wilhelmine Georgine Hané, * Berlin 26. Dez. 1866. [London.]

— b) 2r Ehe: 2) Luise Bertha Elisabeth, * Brandenburg 3. Sept. 1864; ⚔ Seedorf 6. Juli 1892 mit Hans Gfn Finck von Finckenstein, Kgl. preuß. Oberstlt. a. D. [Eberswalde.]

3. Ludwig Hermann Alexander, * Berlin 7. Juli 1831, Fkherr auf Rogäsen mit Gränert (ca 650 ha; seit 1856 Fideikommiß), Kr. Jerichow II, Kgl. preuß. WGRat und Major a. D., Mitgl. des preuß. Abg.-Hauses, RRr des Joh.-O.; ⚔ Potsdam 25. Sept. 1856 mit Mathilde Gfin von Blumenthal, * Potsdam 20. Juni 1837, † Genthin 12. Febr. 1891. [Rogäsen.]

4. Friedrich Hermann Alexander, * Berlin 14. Jan. 1833, Kgl. preuß. Rittm. a. D., RRr des Joh.-O.; ⚔ I) Carow 29. Nov. 1862 mit Veronika Sophie Luise von Ploetz, * Liegnitz 6. Sept. 1843, † Treppeln 8. Okt. 1887; II) Berlin 12. Aug. 1889 mit — Marie Friederike Baronin Schimmelpenninck van der Oye, * Karlsruhe i. B. 11. Juli 1839. [Potsdam.]

Söhne 1r Ehe: 1) Richard Fritz Gustav Hermann Alexander, * Raackow 20. Juni 1871. [Rogäsen.]

2) Alexander Gustav Friedrich, * Raackow 29. Jan. 1874, Dr. jur., Kgl. preuß. Reg.-Assessor. [Nauen.]

5. Mathilde Karoline Alexandrine, * Carow 18. April 1835; ⚔ das. 30. Mai 1854 mit Konrad Gfn Finck von Finckenstein, † Potsdam 2. Febr. 1884, Kgl. preuß. Oberstlt. z. D. [Rogäsen.]

II. Linie.

Stifter: Gf Leopold Alexander, * 29. Okt. 1745, † 24. Okt. 1822. — Wegen des erloschenen (1.) Astes s. Jahrg. 1902, S. 940.

1. Ast: Schwirsen.

† Alexander Konstantin Hermann Eduard Graf von Wartensleben, * Rösnitz 25. Febr. 1807, † .. 24. April 1883, Herr auf Schwirsen; ⚔ ..

6. Juni 1833 mit Emilie Karoline Johanne Henriette von Borwitz, * Breslau 4. Febr. 1812, † Schwirsen 4. Okt. 1877.

Kinder: 1. Hans Hermann Christian Ludwig Ferdinand, * Grambow 30. Jan. 1836, Herr auf Schwirsen (1321 ha; seit 1734 im Bes. der Fam.), Kr. Cammin, Kgl. preuß. Gen.-Lt. z. D., Mitgl. des preuß. Abg.-Hauses. [Schwirsen, Pomm.]

2. Alexander Hans Georg, * Grambow 24. Okt. 1838, Kgl. preuß. Gen. der Kav. z. D., à l. s. des Drag.-Rgts Nr. 7; ⚔ Berlin 2. Mai 1898 mit — Klara geſch. Gfin zu Eulenburg, geb. von Schaeffer-Voit, * Berlin 2. Aug. 1856. [Berlin.]

3. Emmy Henriette Marie, * Schwirsen 2. Aug. 1843; ⚔ daſ. 15. Febr. 1867 mit Axel-Anton von Heyden, Kgl. preuß. OLt. a. D. [Berlin.]

4. Alfred Gneomar Cäſar, * Schwirsen 6. Aug. 1844, Kgl. preuß. Hptm. a. D. [Schwirsen.]

5. Katharina Suſanna, * Schwirsen 2. Nov. 1848; ⚔ daſ. 10. Juli 1868 mit Oskar von Elbe-Carnitz, † Carnitz 11. Juni 1897, Herrn auf Carnitz, Kr. Greiffenberg, Pomm. [. . .]

6. Adolf Hartwig Gneomar, * Schwirsen 2. Okt. 1853, Kgl. preuß. Lbrat des Kr. Wirſitz und OLt. a. D.; ⚔ I) St. Petersburg 3./15. Dez. 1877 mit Charlotte Baronin von Schilling a. d. H. Peterhof, * . ., † . .; II) Faulenroſt 16. Okt. 1891 mit — Urſula Gfin von Hahn, * Baſedow 3. Aug. 1863. [Wirſitz.]

2. Aſt: Ośniszczewo.

† Cäſar Alexander Scipio Graf von Wartensleben, * Marienburg 8. April 1785, † . . 29. Dez. 1851, Kgl. preuß. Oberſtlt. a. D.; ⚔ I) Kunzendorf 20. Juni 1808 mit Friederike Wilhelmine Charlotte Juliane von Gfug, * Kunzendorf 3. Mai 1789, † Ośniszczewo 9. Febr. 1831; II) Thorn 10. Febr. 1832 mit Adolfine Pauline Antonie von Reppert, * Radoszewice 2. Aug. 1808, † Rheinsberg 15. Juni 1887.

Söhne: a) 1r Ehe: 1. † Karl Johann Friedrich Wilhelm Alexander Franz Scipio, * Herrnſtadt 24. Okt. 1814, † . . 9. März 1881, Herr auf Krippitz und Ultſche, Kgl. preuß. OLt. a. D.; ⚔ Krippitz 1. Febr. 1842 mit Ottilie verw. Gfin von Wartensleben, geb. von Schwemmler a. d. H. Ober-Steinkirch, * . ., † . . 9. Jan. 1879, Herrin auf Krippitz und Ultſche, Kr. Strehlen.

Sohn: † Cäſar Alexander Scipio, * Krippitz 7. Mai 1845, † daſ. 9. Aug. 1887; ⚔ Klauſenburg 6. Juni 1871 mit — Helena (Lenka) von Bodola, Edler von Zágon, * Klauſenburg 23. Jan. 1852. [Schreiberhau.]

Kinder: (1) Gertrud Marie Ottilie Michaele Helene Eva, * Krippitz 29. Sept. 1873.

(2) Viktoria Maria Olga Charlotte Helene Eva, * Krippitz 17. April 1875 (ſie führte den Mädchennamen wieder); ⚔ I) Schreiberhau 28. April 1902 mit Lothar von Waldenburg (geſch. 24. Juni 1904), Kgl. preuß. Lt.; II) Charlottenburg 26. Febr. 1906 mit Karl von Treskow, Kgl. preuß. Kriminalkommiſſar. [Pankow.]

(3) Maria Agnes Ida Hildegard Helene Viktoria Eva, * Krippitz 6. Nov. 1878; ⚔ Görlitz 26. Juli 1898 mit Viktor von Schipp (kath.), Kgl. preuß. OFörſter in Neu-Ramuck bei Allenſtein, OPr.

(4) Herbert-Alexander Cäſar Dominik Julius Erdmann, * Krippitz 10. Sept. 1881, Kgl. preuß. Lt. im Inf.-Rgt Nr. 149. [Schneidemühl.]

— b) 2r Ehe: 2. Guſtav Wilhelm Philipp Friedrich Leopold Bernhard Theodor, * Thorn 29. Jan. 1843, Kgl. preuß. OLt. a. D., ERr des Joh.-O.; ⚔ Berlin 20. Sept. 1865 mit Klara Marie Valerie von Mannlich-Lehmann, * Berlin 11. März 1847, † Charlottenburg 27. Mai 1877. [. . .]

Kinder: 1) Maximilian Karl Leopold Erdmann, * Halle a. d. S. 18. Febr. 1867, Kgl. preuß. Rittm. und Esk.-Chef im Huf.-Rgt Nr. 7. [Bonn.]
2) Editha Oda Klara Frieda Theodore Erdmute, * Berlin 26. Juli 1870.
3) Julius Cäsar Karl Oskar Erdmann, * Starnberg 17. Juli 1872, Dr. jur., Kgl. preuß. Reg.-Assessor a. D. und Lt. der Ldw.-Kav., ERr des Joh.-O. [Wiesbaden.]
4) Adelheid, * Charlottenburg 8. April 1877; ⚔ Berlin 15. April 1896 mit Edgar Gfn von Seyssel d'Aix, Gutsbes. in Neu-Egling, OBayern, Kgl. bayer. Rtm. und Hptm. der Res. des Inf.-Leibrgts. [Neu-Egling bei Murnau.]
5) Vera, * Charlottenburg 8. April 1877 (Zwillingsschwester der Vorigen); ⚔ Berlin 8. April 1899 mit Eduard von Froelich, Fkherrn auf Aufhausen bei Erding, Kgl. bayer. Rittm. der Res. des 4. Chev.-leg.-Rgts.

III. Linie.

Stifter: Gf Ferdinand Moritz, * 30. Juni 1753, † 29. Juni 1795. — Besitz: Das Fideikommiß Minkowsky (1461 ha), Kr. Namslau, Schles.

† Boguslaw Alexander Graf von Wartensleben, * .. 10. Dez. 1804, † .. 13. Aug. 1886, Fkherr, Kgl. preuß. Kammerger.-Assessor a. D., ERr des Joh.-O.; ⚔ Breslau 10. Juni 1863 mit Luise Antoinette Friederike Wilhelmine Meckel von Hemsbach, * Pawlau 13. Aug. 1839, † Namslau 29. Jan. 1904.

Sohn: Konrad Ulrich Alexander, * Minkowsky 24. Sept. 1864, Fkherr, Dr. jur., Kgl. preuß. Reg.-Rat beim Polizeipräsidium in Berlin und Lt. a. D.; ⚔ I) Karlsruhe 27. Mai 1890 mit Dr. phil. Gabriele Fretin von Andrian-Werburg, * .. 24. April 1870 (gesch. [...]); II) Berlin 28. Okt. 1907 mit — Elisabeth von Loos, * ...

Sohn 1r Ehe: Wilhelm Hermann Alexander Bogislaw Johann, * Berlin 24. Febr. 1891.

B. (Reformiert.)

Im Mannesstamme erloschen.

Reichsgf. mit Wappenbesserung (dem der † Rivière d'Arschot) d. d. Frankfurt a. M. 14. Okt. 1745.

† August Wilhelm Ladislaus Graf von Wartensleben, * Pest 11. Nov. 1804, † .. Sept. 1875, Herr auf Jarkasd, Ungarn, K. u. K. Olt. a. D.; ⚔ Beniz 10. Mai 1830 mit Barbara Patay, * .., † Domoszló 7. Dez. 1893.

Töchter: 1. Esther, * Gyöngyös 25. Dez. 1841. [Tarjanka bei Domoszló.]
2. Helene, * Gomba 9. Juli 1843; ⚔ .. mit Ludwig von Taky. [Budapest.]
3. Ida Klara, * Gyöngyös 23. Sept. 1854. [Tarjanka bei Domoszló.]

Wedel.

Evangelisch. — Stormarnscher Uradel, der mit Heinrich, Hasso und Reimbern von Wedel gegen 1212 zuerst urkundlich erscheint; seit 1240 in Pommern schloßgesessen. — Einzelne Mitgl. der gräfl. Linien sind dem Verbande der adeligen Geschlechtslinien beigetreten. Familientage werden jährlich abwechselnd in Berlin und Stettin abgehalten. Vorsitzender: Wilhelm von Wedel, Min. — Erste Aufn. 1852; Stammreihe im Jahrg. 1878, S. 1022. S. auch den gleichnamigen Artikel im Gothaischen Genealog. Taschenbuch der Adeligen Häuser (Uradel), Bd. I, 1900.

A*.

Preuß. Gf nach dem Rechte der Erstgeburt am Besitz des Fideikommisses Rehfeld d. d. Merseburg 12. Sept. 1903. — Beschreibung des Wappens im Jahrg. 1905, S. 949.

Edgard Maximilian Sigismund Graf von Wedel, * Gerzlow 16. Dez.

1848, Fkherr auf Rehfeld, Kr. Soldin, Kgl. preuß. Khr, Zeremonienm. und Rittm. a. D. [Berlin.]

B.

Dän. Lehensgf vom 8. Jan. 1684 (nach dem Rechte der Erstgeburt, für Gustav Wilhelm von Wedel, Herrn auf Jarlsberg in Norwegen und Evenburg in OFriesland; preuß. Gf. d. d. Berlin 21. Jan. 1776 (für den Enkel des Gustav Wilhelm von Wedel, Anton Franz Fhrn von Wedel, Herrn auf Evenburg und Gödens, dessen Söhne die beiden Linien stifteten). — Besitz: Das im Anfange des XVIII. Jahrh. gestiftete Fideikommiß die Herrlichkeit Evenburg, Kr. Leer, und das Rittergut Nesse, Kr. Norden (zus. 702 ha), sowie das im Jahre 1743 gestiftete Fideikommiß Gödens mit Wedelfeld (zus. 1948 ha), Kr. Wittmund, sämtlich in der Prov. Hannover, und in Verbindung mit diesem Besitz erbl. Mitgl. des preuß. Herrenh. seit 5. Dez. 1867.

I. Linie.

Stifter: Gf Klemens August, * 1754, † 1821.

† Klemens August Graf von Wedel, Edler Herr zu Gödens und Evenburg, * Evenburg 9. Sept. 1754, † das. 26. Dez. 1825, Kgl. preuß. Khr; ⚔ Großenkreutz bei Potsdam 23. Aug. 1781 mit Wilhelmine Sophie Elisabeth von Gaudy, * . . 12. Jan. 1764, † Philippsburg 9. Mai 1840.

Söhne: 1. † Botho Friedrich Christian, * Evenburg 14. März 1791, † Philippsburg 24. Aug. 1858, Kgl. hannov. Ldrat und Major a. D.; ⚔ Sassendorf 19. Dez. 1822 mit Mathilde Leopoldine Theodore von Bockum gen. Dolffs, * Sassendorf 20. Sept. 1801, † Bingen 15. Aug. 1853.

Sohn: † Karl Georg Ferdinand Gerhard, * Soest 7. Aug. 1827, † Evenburg 2. Mai 1898, Fkherr ꝛc., Herr auf Ober-Ahm, Kgl. hannov. Major und Flügeladj., ERr des Joh.-O.; ⚔ Sonneborn 15. Nov. 1859 mit Frieda Freiin von Wangenheim, * Hannover 3. Jan. 1838, † Inselbad 22. Okt. 1881.

Söhne: (1) Georg Erhard, * Philippsburg 2. Jan. 1861, Fkherr und erbl. Mitgl. des preuß. Herrenh., Dr. jur., Kgl. preuß. Rittm. der Res. a. D., RRr des Joh.-O.; ⚔ Ippenburg 30. Mai 1888 mit — Julia Freiin von dem Busſche-Ippenburg, * Ippenburg 22. Juli 1867 (s. den Art. Busſche-Ippenburg in diesem Taschenbuche). [Evenburg bei Loga, Ostfriesland.]

Kinder: a. Elfriede Julia, * Hannover 23. Mai 1890.
b. Haro Burchard, * Philippsburg 26. Juli 1891.
c. Tido Jürgen Alhard, * Philippsburg 6. Nov. 1892.
d. Botho Edzard, * Philippsburg 31. Aug. 1896.
e. Karl Erhard, * Evenburg 7. Nov. 1898.
f. Georg Albrecht, * Evenburg 25. Sept. 1906.

(2) Botho Friedrich, * Evenburg 23. Dez. 1862, Herr auf Ober-Ahm, Ghzgt. Oldenburg, und Philippsburg, Ost-Friesland, Dr. jur., Kgl. preuß. a. o. G. u. b. M. in Weimar und Rittm. der Res. des 1. GDrag.-Rgts, ERr des Joh.-O.; ⚔ Berlin 23. März 1895 mit — Ilsa Gfin von Wedel, * Hannover 18. Jan. 1874 (s. II. Linie).

Töchter: a. Ilse-Yvonne Frieda Luise Anna Maria, * Paris 14. März 1896.
b. Silvia Antoinette Walpurgis Valerie Constanze Erharda, * Wien 25. Aug. 1902.

2. † Friedrich Wilhelm Karl Ferdinand, * Evenburg 28. März 1798, † Ems 14. Juli 1872, Ghzgl. oldenb. Khr, Gen.-Lt. und Gen.-Adj. a. D., ERr des Joh.-O.; ⚔ Evenburg 28. März 1827 mit Bertha Sophie Amalie Pau-

line Freiin von Glaubitz, * Sagan 21. Juni 1802, † Oldenburg 27. Dez. 1887.

Kinder: 1) † Klemens August Karl, * Loga 15. Febr. 1829, † Oldenburg 7. Febr. 1907, Ghzgl. oldenb. Khr und OSchenk, OStallm. a. D., Exz.; ⚔ Groß-Zschocher 11. Okt. 1863 mit — Margarete Pauline Konstanze von Falkenstein, * Leipzig 17. Nov. 1842, Herrin auf Groß-Zschocher und Windorf. [Oldenburg.]

Kinder: (1) Anna Elisabeth Bertha Konstanze, * Oldenburg 20. Dez. 1864; ⚔ Groß-Zschocher 27. Mai 1893 mit Clamer Frhrn von dem Bussche-Haddenhausen, Kgl. preuß. Major im Drag.-Rgt Nr. 16. [Lüneburg.]

(2) Klemens Wilhelm Paul Karl, * Oldenburg 15. Okt. 1866, Kgl. preuß. Ldrat des Ldkr. Hannover und OLt. der Res. des Kür.-Rgts Nr. 4. [Hannover.]

(3) Wilhelm Gustav Johann Friedrich, * Oldenburg 22. Aug. 1873, Kgl. preuß. OLt. a. D. [Charleston, Karolina.]

(4) Elisabeth Hedda Paula Konstanze Marie, * Oldenburg 14. Mai 1879.

2) † Klementine Wilhelmine Klothilde Friederike Rosalie, * Oldenburg 15. Juni 1832, † Christiania 7. Jan. 1907; ⚔ Evenburg 5. Sept. 1855 mit Ferdinand Baron von Wedel-Jarlsberg, † Christiania 11. Aug. 1907.

3) † Klara Johanna Wilhelmine, * Oldenburg 29. April 1835, † Helmarshausen 16. Juni 1907; ⚔ Oldenburg 3. Juni 1856 mit Gustav Gfn von Bentinck, † Helmarshausen 5. Mai 1876.

4) Wilhelm Johann Ludwig, * Oldenburg 15. Nov. 1837, Herr auf Bockum (325 ha), Kr. Meschede, Eversum (250 ha), Kr. Lüdinghausen, Hohenfeld (137 ha) und Rothof, Kr. Tecklenburg, Kgl. preuß. Khr, WGRat, Ldrat und Oberst a. D., EBürger von Lüdinghausen, Kommendator des Joh.-O. in der Prov. Westfalen; ⚔ Sandfort 10. Okt. 1861 mit Luise Freiin von Bodelschwingh-Plettenberg, * Münster i. W. 2. Aug. 1839, † Sandfort 10. Okt. 1882, Herrin auf Sandfort, Sennen und Rechede (750 ha). [Sandfort bei Olfen a. d. L., Westf.].

Kinder: (1) Bertha Luise Klementine Rosalie, * Münster i. W. 28. Aug. 1862.

(2) Klara Luise, * Sandfort 14. März 1864; ⚔ das. 16. Mai 1902 mit Max von Schwartzkoppen, Kgl. preuß. Gen. der Inf. und Vors der OMilitär-Prüfungskomm., RRr des Joh.-O. [Berlin.]

(3) Klara Wilhelmine Konstanze Elisabeth, * Hamm 22. Sept. 1865; ⚔ Sandfort 20. April 1887 mit Karl Frhrn von Plettenberg, Kgl. preuß. Gen.-Lt. und Kmdr der 22. Div. [Cassel.]

(4) Frieda Luise Eugenie Hermine, * Münster i. W. 6. Nov. 1867.

(5) Ernst Adolf, * Berlin 11. Febr. 1869. [Hohenfelde.]

(6) Adolf Ferdinand, * Sandfort 25. Sept. 1870, Kgl. preuß. OLt. im Rgt der Gardes du Corps; ⚔ Haus Ruhr 16. Aug. 1905 mit — Erika Freiin von Rheinbaben, * Bern 15. Sept. 1885. [Potsdam.]
Tochter: Luise, * Potsdam 17. Sept. 1907.

(7) Erhard Wilhelm, * Sandfort 10. Okt. 1880, Kgl. preuß. Referendar und Lt. der Res. des Jägerbat. Nr. 7. [Merseburg.]

(8) Wilhelm August, * Sandfort 2. Sept. 1882, Kgl. preuß. Lt. im Kür.-Rgt Nr. 4. [Münster i. W.]

5) Hermann Berthold Theodor, * Oldenburg 29. Juni 1839, Kgl. preuß. Major a. D., ERr des Joh.-O.; ⚔ I) Zürich 24. Nov. 1879 mit Wilhelmine Emilie Elisabeth Berard, * . . 27. Dez. 1848 (gesch.; wiederverm. . .); II) Lausanne 15. Jan. 1887 mit — Bertha Anna verw Vogelsang, geb. Propach, * . . 29. April 1835. [Montreux.]

6) Karl Leo Julius, * Oldenburg 5. Febr. 1842, Kais. Statthalter in Elsaß-

Lothringen, Kgl. preuß. Gen. der Kav., Gen.-Adj. Sr. M. des Kaisers und Königs, à l. s. des 2. GUl.-Rgts, RRr des Joh.-O., Rr des Schw. AO.; ⚔ Stockholm 27. Okt. 1894 mit — Stephanie Auguſta verw. Gfin von Platen, geb. Gfin Hamilton, * Stockholm 10. Mai 1852. [Straßburg i. E.]

II. Linie.

Stifter: Gf Erhard Guſtav, * 22. März 1756, † 8. Febr. 1818.

† Karl Anton Wilhelm Graf von Wedel, * Magdeburg 6. Juni 1790, † Hannover 18. Nov. 1853, Kgl. hannov. GRat und Mitgl. des Staatsrats; ⚔ I) Osnabrück 15. Juli 1827 mit Karoline Amalie Ludovike Marianne Charlotte Freiin von dem Buſſche-Hünnefeld, * Steinhauſen 10. Mai 1805, † Osnabrück 30. Juni 1828; II) Osnabrück 30. Juli 1830 mit Wilhelmine Freiin von dem Buſſche-Hünnefeld, * Steinhauſen 10. Mai 1805, † Weimar 21. Juni 1892.

Söhne: a) 1r Ehe: 1. † Karl Auguſt Erhard, * Osnabrück 28. Mai 1828, † Hannover 4. Juni 1885, Kgl. hannov. Major und Flügeladj., ERr des Joh.-O.; ⚔ Caſſel 23. Juli 1867 mit — Luiſe Erneſtine Charlotte von Eſchwege a. d. H. Jeſtädt, * Caſſel 17. Sept. 1847 (wiederverm. Caſſel 19. Juni 1887 mit Günther Gfn von der Gröben, † Berlin 28. Febr. 1900, Herrn auf Neudörfchen, Kgl. preuß. Gen.-Lt. z. D. [Berlin]).

Kinder: 1) Georg, * Braunſchweig 17. April 1868, Kaiſ. deutſcher Leg.-Rat bei der Botſch. in Rom und OLt. der Reſ. des 2. GUl.-Rgts; ⚔ Dresden 23. Jan. 1897 mit — Valerie Freiin von Magnus, * Nieder-Olſa 6. Aug. 1875, Herrin auf Ober- und Nieder-Olſa, Kr. Rothenburg, OL.

2) Luiſe Ilſa Anna Emilie, * Hannover 18. Jan. 1874; ⚔ Berlin 23. März 1895 mit Dr. jur. Botho Gfn von Wedel, Kgl. preuß. a. o. G. u. b. M. in Weimar (ſ. I. Linie).

— b) 2r Ehe: 2. † Friedrich Wilhelm Auguſt Alfred, * Osnabrück 8. Mai 1833, † Heidelberg 23. Juni 1890, Kgl. hannov. Khr, Schloßhptm. und Reiſemarſchall; ⚔ . . 12. Dez. 1860 mit — Emilie Stieglitz, * . . 15. Mai 1836. [Hannover.]

Tochter: Olga Klara Dorothea Emilie, * Hannover 6. Okt. 1872.

3. Ludwig Georg Ernſt Oskar, * Osnabrück 29. Okt. 1835, Ghzgl. ſächſ. WGRat, Khr und OSchloßhptm.; ⚔ Weimar 27. März 1876 mit — Marie Gfin von Beuſt, * Weimar 22. Febr. 1855. [Weimar.]

Kinder: 1) Cäcilie, * Weimar 3. Juni 1877.

2) Karl Alexander, * Weimar 9. Sept. 1878, Kgl. preuß. Lt. a. D. [Mexiko.]

3) Erhard Alfred Ernſt Thilo, * Weimar 20. Nov. 1879, Ghzgl. ſächſ. Referendar, Kgl. preuß. Lt. der Reſ. des 2. GUl.-Rgts. [Weimar.]

4) Pauline, * Weimar 7. Mai 1881, HofD. J. H. der Frau Hzgin Joh. Albrecht zu Mecklenburg. [Wiligrad, Mecklenb.-Schw.]

5) Wilhelmine, * Wilhelmsthal bei Eiſenach 27. Aug. 1884; ⚔ Weimar 25. Sept. 1907 mit Heinrich von Helldorff, Kgl. preuß. Lt. im 1. GRgt z. F., kmdt zur Kriegsakad. [Berlin-Charlottenburg.]

6) Maria, * Weimar 26. Aug. 1886.

7) Eva, * Weimar 27. Nov. 1893.

4. Ernſt Auguſt, * Osnabrück 5. Juni 1838, Kgl. preuß. OTruchſeß, Exz., RRr des Joh.-O.; ⚔ Aachen 28. Juli 1880 mit — Johanna Maria Leonie von Wagner, * Aachen 20. Dez. 1858. [Weimar.]

Kinder: 1) Alice Wilhelmine Marie Luiſe Emilie, * Weimar 18. März 1882.

2) Emil, * Weimar 14. Sept. 1886. [. . .]

3) Jürgen Ernſt, * Weimar 18. März 1890.

4) Wilhelm, * Berlin 18. Nov. 1891.

5) Alfred, * Berlin 22. Febr. 1895.

Weißenwolff, s. Ungnad von Weißenwolff.

Welczeck*.

Katholisch. — Oberschlesischer Uradel; böhm. alter Herrenstand mit Wappenbesserung und dem Inkolat d. d. Wien 8. Nov. 1656; preuß. Gf nach dem Rechte der Erstgeburt in Verbindung mit dem Besitze des Fideikommisses Laband d. d. Berlin 19. Nov. 1894. — Besitz: Das laut testamentarischer Verfügung des 27. Febr. 1862 † Frhrn Bernhard gestiftete Fideikommiß Laband mit Pschyschowka, Niepaschütz, Alt-Gleiwitz, Petersdorf und Schechowitz (zus. 3470 ha), Kr. Tost-Gleiwitz. — Erste Aufn. und Beschreibung des Wappens im Jahrg. 1896, S. 1239. S. auch den gleichnamigen Artikel im Taschenbuch der Freiherrl. Häuser.

Bernhard Joseph Ernst Karl 1. Graf von Welczeck, * Laband 29. Jan. 1844, Frherr, Herr auf Ellguth, Mitgl. des preuß. Herrenh. auf Lebenszeit, Kgl. preuß. Major a. D., Kais. deutscher Leg.-Sekr. a. D., Prov.-Ldtagsabg. und Kreisdep., ERr des souv. Malt.-RrO.; ⚔ Sagan 7. Aug. 1872 mit — Luise Gfin von Hatzfeldt-Trachenberg, * Paris 7. Jan. 1852 (s. Goth. Hofkalender, III. Abt.). [Schloß Laband.]

Kinder, Freiinnen und Freiherr von Welczeck: 1. Maria Rosario Pauline Gustava Antonie Franziska Bernhardine, * Laband 5. Okt. 1873, StkrD.; ⚔ Laband 5. Okt. 1892 mit Klemens Gfn von Schönborn-Wiesentheid, Kgl. preuß. Oberstlt. à l. s. d. A. (s. Goth. Hofkalender, II. Abt.). [München.]

2. Olga-Maria Pauline Hermine Gustava Melchiora Bernhardine Luise, * Laband 9. Nov. 1875; ⚔ das. 23. Juni 1897 mit Karl Gfn von Strachwitz, Herrn auf Kamienietz ꝛc., Kgl. preuß. Hptm. der Res. a. D. [Schloß Kamienietz.]

3. Johannes Bernhard, * Laband 2. Sept. 1878, Kgl. preuß. Lt. im GKür.-Rgt, Attaché bei der Kais. deutschen Gesandtsch. in Chile, Ger.-Referendar a. D., ERr des souv. Malt.-RrO. [Santiago.]

Welsburg.

Lutherisch. — Oldenburg. Gf. d. d. Oldenburg 25. April (Diplom d. d. Oldenburg 17. Nov.) 1896. — Erste Aufn., Beschreibung des Wappens und geschichtl. Notiz im Jahrg. 1902, S. 945.

Gustav Gregor Alexander Graf von Welsburg, * Brogyan, Ungarn, 29. Aug. 1878, Kgl. preuß. Lt. der Res. a. D.; ⚔ Nervi 15. April 1905 mit — Salburg Gfin von Hahn a. d. H. Basedow, * Ulrichshusen 1. Dez. 1885. [Schloß Brogyán, Ungarn.]

Sohn: Elimar Albert Lüdecke Leo Georg, * Nizza 13. April 1906.

Welser von Welsersheimb.

Katholisch. — Wappenbrief d. d. Spital 24. Aug. 1609 (vom Hofpfalzgrafen Gfn Salamanca von Ortenburg); Reichsadel 1. Sept. 1616; Verleihung des Prädikats „von Gumptenstein" d. d. . .; Frhr. mit dem Prädikat „von Welsersheimb" 27. Febr. 1651; Reichsgf mit Wappenbesserung d. d. Wien 29. März 1719. — Erste Aufn. 1837.

† Joseph Graf Welser von Welsersheimb, Freiherr zu Gumptenstein, * . . 18. Dez. 1750, † . . 12. Mai 1811; ⚔ . . mit Antonie Gfin Suardi, * . . 22. Jan. 1770, † . . 25. Febr. 1841.

Söhne: 1. † Leopold Kaspar Vincenz, * . . 5. Jan. 1793, † Graz 8. Juli 1874, K. u. K. Km., GRat und Gouv. von Illyrien; ⚔ . . 17. Juli 1815 mit Antonia Gfin Szapáry, * . . 2. Dez. 1796, † Graz 22. Juni 1858, StkrD.

Kinder: 1) † Vincenz, * Graz 2. Nov. 1818, † daſ. 4. Aug. 1863, K. K. Km. und OLdesger.-Rat a. D.; ⚔ . . 8. Jan. 1854 mit Charlotte Gfin von Normann-Ehrenfels, * . . 20. Jan. 1824, † Graz 12. März 1883, StkrD.

Tochter: Giſela, * . . 25. Aug. 1857; ⚔ Pöls bei Graz 27. März 1883 mit George Frhrn von Waſhington (reform.), K. K. Rittm. im n. a. Stande des Ldw.-Ul.-Rgts Nr. 2. [Lieſingau, OSteierm., und Pöls.]

2) Antonia, * Graz 9. Nov. 1820, StkrD.; ⚔ Laibach 15. Febr. 1849 mit Stephan Frhrn von Hauer, † Graz 5. März 1877, K. u. K. Km. und GRat. [Graz.]

3) Zeno, * Laibach 1. Dez. 1835, K. u. K. Km., GRat und FZM. a. D., vorm. Min. für Ldesvert., Inh. des Inf.-Rgts Nr. 21, Mitgl. des Herrenh. des österr. Reichsrats, Kr des O. vom GVließ; ⚔ Graz 10. Sept. 1870 mit — Karoline Freiin Roden von Hirzenau, * Krakau 19. Dez. 1852, K. u. K. PD. und StkrD. [Wien.]

Kinder: (1) Otto, * Berlin 5. Dez. 1871, K. u. K. Km. und Linienſchiffslt.; ⚔ Graz 28. Mai 1901 mit — Wilhelmine Freiin von Watzdorff, * Graz 20. Juni 1877, StkrD. [Pola.]

Kinder: a. Zeno, * Pola 21. Sept. 1902.
b. Maria Emilie, * Pola 12. Sept. 1903.
c. Emma Karoline, * Pola 11. Jan. 1906.

(2) Maria, * Berlin 10. Jan. 1873, StkrD.; ⚔ Wien 14. Mai 1901 mit Paride Gfn zu Lodron-Laterano, K. u. K. Km. und OLt. der Reſ. des Huſ.-Rgts Nr. 1. [Nogaredo, Südtirol.]

(3) Joſepha, * Trient 15. Sept. 1878, ED. des K. K. adeligen Damenſtifts „Maria Schul" in Brünn. [Wien.]

(4) Emma, * Wien 6. Jan. 1884.

2. † Gottfried, * Graz 30. Aug. 1795, † daſ. 22. Jan. 1867, K. K. Km., Gubernialrat und Gen.-Konſul; ⚔ Laibach 20. April 1839 mit Seraphine Freiin Zois von Edelſtein, * Laibach 1. März 1816, † Veldes 21. Nov. 1904.

Kinder: 1) Karoline, * Ancona 1. Mai 1840.

2) Rudolf, * Wien 1. März 1842, K. u. K. Km., GRat und a. o. u. b. Botſch. in Madrid; ⚔ I) Veldes 29. Sept. 1872 mit Cöleſtine Freiin Zois von Edelſtein, * Laibach 17. Okt. 1848, † Konſtantinopel 7. Febr. 1876; II) Tzſchocha 24. Mai 1881 mit — Hildegard Olga Ottilie Laura Klara Marie von Uechtritz und Steinkirch, * Tzſchocha 28. Sept. 1860 (luth.), K. u. K. PD., ED. des Kgl. bayer. Thereſien-O.

Welsperg.

Im Mannesſtamme erloſchen.

Katholiſch. — Tiroler Uradel; Erbmarſchall von Brixen 1500; Reichsfrhr. d. d. Wien 1. März 1539 (für die Vettern Sigmund und Karl); Wappenvereinigung mit dem der † von Villanders 1551 (für Sigmund); Erbland-Küchen- und -Stabelm. von Tirol 26. März 1568 (neu beſtätigt 16. März 1816); erbländ.-österr. Wappenbeſſerung mit dem der † von Primör d. d. Innsbruck 5. Juli 1570 (vom Ehzg Ferdinand) und Beſtätigung über dieſelbe d. d. Prag 2. Mai 1571 (vom Kaiſer Max II.); Reichsgf. und erbländ.-österr. Gf. als „Gf. zu Welsperg, Primör und Langenſtein" mit Wappenbeſſerung mit dem der † von

Reitenau d. d. Wien 15. April 1693; oberösterr. alter Herrenstand 28. Aug. 1729. — Erste Aufn. 1831.

† Karl Joseph Anton Graf zu Welsperg, Raitenau und Primör, * .. 1. März 1779, † .. 12. Okt. 1873, Oberst-Erbland-Küchen- und -Stabelm. ꝛc., K. u. K. Km., GRat und Gubernial-VPräs.; ⚔ I) .. 19. Mai 1807 mit Henriette Freiin von Türkheim, * .., † .. 4. Mai 1840; II) .. 1841 mit Maria verw. Gfin von Stainach, geb. Gfin von Thurn-Valsássina-Como-Vercelli, * .. 27. Juni 1804, † .. 26. April 1864.

Kinder 1r Ehe: 1. † Eugen, * .. 25. März 1808, † .. 29. Aug. 1867, K. K. Major a. D.; ⚔ .. 10. Sept. 1849 mit Elisabeth Gfin zu Spaur, * .. 24. Juni 1820, † Mezzolombardo 26. Nov. 1890.

Kinder: 1) † Heinrich Karl, * Primör 15. Juli 1850, † Nieder-Rasen 22. Febr. 1907, Oberst-Erbland-Küchen- und -Stabelm. der gefürsteten Gfschaft Tirol, ERr des souv. Malt.-RrO.; ⚔ Villa Lagarina 1. Okt. 1877 mit — Karoline Freiin von Moll, * Villa Lagarina bei Rovereto 31. Juli 1852, StkrD. [Rasen im Pustertale und Primör, Südtirol.]

Sohn: † Konrad, * Primör 1. Sept. 1889, † Wien 3. April 1898.

2) Johanna Eugenie, * Primör 8. Dez. 1854; ⚔ Mezzolombardo 2. Okt. 1875 mit Alfred Frhrn Unterrichter von Rechtenthal, K. u. K. Major a. D. und Kmdtn des Mil.-Kurhauses in Arco.

2. Helene, * .. 25. Jan. 1812; ⚔ .. 5. April 1851 mit Ferdinand Gfn Orssich de Slavetich, † .. 4. März 1878, K. u. K. Km. und OFinanzrat a. D. [Preßburg.]

Wenckheim.

Katholisch. — (Wappenbrief 1559; Reichsadel mit dem Prädikat „von Wenckheim" 16. Jan. 1603 für August Wenckh.) Erbländ.-österr. Ritter mit dem Titel „Edler Herr von Wenckheim" d. d. Wien 27. April 1748 (von der Kaiserin Maria Theresia für Johann Augustin Wenckh, innerösterr. Regierungskanzler); erbländ.-österr. Frhr. d. d. Wien 18. Dez. 1776 (von der Kaiserin Maria Theresia); ungar. Indigenat d. d. Wien 7. April 1781; ungar. Gf. mit Wappenbesserung d. d. Wien 9. April 1802. — Erste Aufn. 1828. Vgl. auch den gleichnamigen Artikel im Taschenbuch der Freiherrl. Häuser.

† Franz Graf von Wenckheim, * .. 22. Mai 1788, † .. 13. März 1838; ⚔ .. 2. Mai 1808 mit Barbara Gfin Pálffy von Erdöd, * .. 23. Juli 1787, † Wien 7. Febr. 1862, StkrD.

Söhne: 1. † Joseph, * .. 9. Sept. 1809, † .. 26. Aug. 1869, Herr auf Gyula, K. u. K. Km.; ⚔ I) .. 7. April 1834 mit Maria Gfin Niczky, * .. 21. Nov. 1812, † .. 7. April 1837; II) .. 10. Nov. 1838 mit Stephanie Jankovich von Pribér, * .. 16. Dez. 1814, † Budapest 15. Dez. 1878, PD. und StkrD.

Tochter 1r Ehe: Stephanie Marie, * .. 27. März 1837, K. u. K. PD.; ⚔ Gyula 23. Juli 1855 mit Koloman Gfn Almasy von Zsadány und Török-Szent-Miklós, † Kétegyháza 28. Okt. 1898, K. u. K. GRat. [Kétegyháza.]

2. † Karl, * .. 24. Febr. 1811, † Gerla 17. Juni 1891, K. u. K. Km.; ⚔ .. 14. Jan. 1838 mit Friederike Gfin Radetzky, * .. 18. Dez. 1816, † .. 1. Jan. 1866, K. u. K. PD. und StkrD.

Kinder: 1) Barbara, * Mailand 30. Dez. 1838, StkrD.; ⚔ Gerla, Ungarn, 24. April 1861 mit Ernst Frhrn von Walterskirchen, † Wolfsthal 19. April 1891, FHerrn auf Wolfsthal ꝛc., K. u. K. Km. [Wolfsthal bei Hainburg a. d. D. und Preßburg.]

2) Friedrich, * .. 20. Okt. 1842, K. u. K. GRat, Kgl. ungar. Oberst-Mundschenk, erbl. Mitgl. des ungar. OHauses; ⚔ Budapest 18. Juni 1872 mit —

Christine Gfin von Wenckheim, * . . 21. April 1849, Herrin auf Békés, O-Kigyós, Szent-Márton und Székudvar, K. u. K. PD. (s. unten). [O-Kigyós und Budapest.]
Kinder: (1) Friederike Marie Karoline Stephanie, * Budapest 22. Mai 1873; ⚭ O-Kigyós 17. Febr. 1896 mit Dionysius Gfn von Wenckheim (s. unten). [Doboz, Ungarn.]
(2) Christine Marie Mathilde, * O-Kigyós 21. Okt. 1874; ⚭ Budapest 22. Jan. 1895 mit Anton Széchényi, K. u. K. Km. und Lt. der Res. des Hus.-Rgts Nr. 9. [. . .]
(3) Joseph Karl Franz Maria, * O-Kigyós 24. Sept. 1877, K. u. K. Lt. der Res. des Hus.-Rgts Nr. 13. [. . .]
(4) Ladislaus Ernst Maria, * O-Kigyós 25. Okt. 1880, Dr. der Staatswissensch., K. u. K. Lt. der Res. des Hus.-Rgts Nr. 9. [. . .]
(5) Paul Maria Alexander Benedikt, * O-Kigyós 19. Nov. 1881, K. u. K. Attaché bei der Botsch. in Berlin und Lt. der Res. des Hus.-Rgts Nr. 9.
(6) Marie Eugenie Viktorie, * O-Kigyós 8. Mai 1883; ⚭ Budapest 28. April 1903 mit Thomas Gfn Nádasdy, K. u. K. Km. und Lt. der Res. des Hus.-Rgts Nr. 9. [Nádasd-Ládany.]
(7) Helene Minka Rudolfine, * O-Kigyós 4. April 1885.
3) Géza, * . . 30. Aug. 1847, Mitgl. des ungar. OHauses; ⚭ O-Kigyós 9. Febr. 1876 mit — Eugenie Deshayes, * Hulme, England, 17. Juni 1850. [. . .]
Kinder: (1) Karl Maria Christian Géza, * Gerla 13. Dez. 1876, K. u. K. Lt. im Hus.-Rgt Nr. 9. [Odenburg.]
(2) Mathilde Alexandra Maria, * Gerla 26. Okt. 1879.
(3) Adalbert Maria Franz Xaver, * Gerla 27. Aug. 1881, K. u. K. Lt. der Res. des Hus.-Rgts Nr. 9. [. . .]
(4) Eugen Maria Friedrich, * Gerla 28. April 1883. [. . .]
(5) Franz (von Sales) Maria Vincenz (von Paul) Ignatius (von Loyola), * Gerla 31. Juli 1885. [. . .]
4) Mathilde, * . . 29. Mai 1852, im O. vom „heil. Herzen Jesu" in Rom.
3. † Anton, * . . 17. März 1813, † . . 4. Nov. 1864, K. K. Km.; ⚭ . . 15. Juni 1851 mit Marie Gfin Zichy zu Zich und Vásonykeö, * . . 12. Okt. 1822, † . . 8. März 1881, K. u. K. PD. und StkrD.
Kinder: 1) Maria Barbara Crescentia Antonie Friederike, * Brühl bei Wien 21. Juni 1854, StkrD.; ⚭ Altmünster bei Gmunden 29. Juni 1878 mit Ferdinand Gfn von Degenfeld-Schonburg, † Eichtersheim 11. Sept. 1892, K. u. K. Km. und FML. a. D. [Groß-Eislingen.]
2) Franz Rudolf Karl Anton Maria Spiridion, * . . 14. Dez. 1855, K. u. K. Km., erbl. Mitgl. des ungar. OHauses; ⚭ I) Wien 14. Mai 1887 mit Klara Freiin Radak von Magyar-Bénye, * . . 26. Juli 1866, † Reichenhall 9. Sept. 1889, Herrin auf Tasnád-Szánto und Csudaballa; II) . . 9. Jan. 1893 mit Helene Gfin Forgách von Ghymes und Gács, * . . 12. Jan. 1871, † Gleichenberg 27. Sept. 1898, StkrD.; III) London 7. Dez. 1905 mit — Ellen Frances Gladden-Burton, * Birkdale, England, 13. Sept. 1884. [Schloß Gács, Kom. Neograd.]
Tochter 1r Ehe: Marie Christine Klara, * Meran 26. Jan. 1889.
3) Heinrich Anton Maria Stanislaus, * . . 7. Mai 1857, erbl. Mitgl. des ungar. OHauses; ⚭ Kaltenbrunn 8. Juli 1895 mit — Josephine Baumgartner, * Laibach 8. Febr. 1868. [Wien.]
Kinder: (1) Heinrich Franz Joseph Johannes, * Wien 15. Sept. 1896.
(2) Alexander (Sándor) Johannes Heinrich Joseph, * Wien 14. Febr. 1900.
(3) Marie Antoinette Emilie Sarolta, * Wien 22. Febr. 1902.
4) Stephan Anton Maria Elias, * Ischl 20. Juli 1858, K. u. K. Km., erbl. Mitgl. des ungar. OHauses; ⚭ I) Groß-Schützen 17. Sept. 1881 mit Huberta Gfin von Kollonitz, * . . 4. Dez. 1862, † . . 22. Sept.

1884, StkrD.; II) Malaczka 22. Aug. 1887 mit — Margareta Gfin Pálffy von Erdöd, * Malaczka 10. Juli 1863, K. u. K. PD. und StkrD. (s. Goth. Hofkalender, III. Abt.). [Groß-Schützen, Ungarn.]
Kinder 2r Ehe: (1) Elisabeth Thereſe Gabriele Maria, * Malaczka 24. Juni 1888.
(2) Nikolaus Maria, * Budapeſt 9. Jan. 1890.
(3) Anton Heinrich Oswald Maria, * Groß-Schützen 15. März 1891.
(4) Margarete Maria Chryſanthema, * Groß-Schützen 30. Nov. 1892.
(5) Friedrich Maria, * Groß-Schützen 13. Aug. 1895.
(6) Marie Stephanie Margarete, * Groß-Schützen 2. Juni 1898.

5) Charlotte (Sarolta) Anton Maria Felix Rudolfine, * Iſchl 21. Mai 1860, K. u. K. PD. und StkrD.; ⚔ Wien 29. Jan. 1885 mit ihrem verw. Schwager Franz Gfn von Seilern und Aſpang, Fkherrn auf Litſchau ꝛc. [Schloß Lešna bei Groß-Lukow, Mähren.]

6) Dionyſius, * . . 20. Okt. 1861, erbl. Mitgl. des ungar. OHauſes; ⚔ O-Kigyós 17. Febr. 1896 mit — Friederike Gfin von Wenckheim, * Budapeſt 22. Mai 1873 (s. oben). [Doboz, Ungarn.]
Kinder: (1) Deniſe Maria Friederike Henriette Stephanie, * O-Kigyós 12. Dez. 1898.
(2) Ludwig Maria Rudolf Dionyſius Friedrich Joſeph Chriſtian, * O-Kigyós 14. Mai 1900.

7) Stephanie, * . . 5. März 1863, ED. des K. K. adeligen Damenſtifts „Maria Schul" in Brünn.

Des . . 28. Dez. 1852 † Gfn Joſeph, Herrn auf Békés, O-Kigyós, Szent Márton, Székudvar und Abácza, und der . . 31. Aug. 1849 † Chriſtine geb. Scherez **Tochter:**

Chriſtine, * . . 21. April 1849, Herrin auf Békés und O-Kigyós, Kom. Békés, Szent-Márton und Székudvar, Kom. Arad, K. u. K. PD.; ⚔ Budapeſt 18. Juni 1872 mit Friedrich Gfn von Wenckheim, K. u. K. GRat, Kgl. ungar. Oberſtmundſchenk (s. oben). [O-Kigyós und Budapeſt.]

von der Wenge, s. Lambsdorff.

Wengersky.

Katholiſch und evangeliſch. — Führt das poln. Stammwappen Rola, leitet aber die nähere Herkunft aus Ungarn her. — Alter böhm. Frhr. und böhm. Inkolat d. d. Wien 31. Mai 1652; böhm. Gf. d. d. Wien 31. Dez. 1714. — Erſte Aufn. 1833.

† Friedrich Graf von Wengersky, Freiherr von Ungerſchütz, * . . 24. März 1785, † Poln.-Krawarn 15. Aug. 1832, Kgl. preuß. Ldrat; ⚔ . . 1807 mit Karoline Gfin Tomatis, * Warſchau 4. Nov. 1781, † Slaventzitz 15. Juni 1870.

Söhne: 1. † Friedrich, * . . 26. Sept. 1817, † Pſchow 28. Dez. 1855, Herr auf Pſchow, Kgl. preuß. Oberſtlt. a. D.; ⚔ Pitſchen 23. Okt. 1855 mit — Oktavia Gfin von Matuſchka, * Zülz, OSchleſ., 18. Okt. 1828. [Trebnitz, Schleſ.]
Kinder: 1) Anna, * Glatz 24. Juli 1858; ⚔ Pſchow 5. Mai 1885 mit Konrad Gfn von Balleſtrem, Kgl. preuß. Rittm. a. D. [Breslau.]
2) Johannes, * Sagan 26. Febr. 1860, Herr auf Jürtſch, Kr. Neumarkt, Schleſ., Kgl. preuß. Rittm. a. D., ERr des ſouv. Malt.-RrO.; ⚔ Ratibor 16. Febr. 1892 mit — Elfriede Wally Katharina Maria Cecola von Waltier, * Ober-Glogau 16. April 1865.
Kinder: (1) Friedrich-Wilhelm Georg, * Pſchow 29. Nov. 1892.

(2) Hildegard, * Pschow 16. Juli 1896.
(3) Christa, * Pschow 25. Dez. 1901.

3) Lory, * Sagan 22. Sept. 1861; ⚭ Pschow 20. Mai 1883 mit Fernando Gfn von Oriola, Kgl. preuß. Rittm. a. D. [Liegnitz.]

4) Aloysia, * Sagan 17. Juli 1863; ⚭ Pschow 23. Juni 1885 mit Marcellus Gfn von Matuschka, Kgl. preuß. Rittm. a. D. [Liegnitz.]

2. † Viktor, * Pilchowitz 29. Aug. 1819, † Alsó-Sebes 26. Nov. 1882, Herr auf Sebes, K. u. K. Hptm. a. D.; ⚭ Preßburg 6. Mai 1854 mit Eleonore Gfin Haller von Hallerstein, * Alsó-Sebes 18. Juni 1833, † das. 6. Okt. 1874.

Kinder: 1) † Hugo, * Alsó-Sebes 28. Aug. 1858, † das. 31. Juli 1906, Herr auf Alsó-Sebes, Ungarn; ⚭ Budamér, Ungarn, 6. März 1886 mit — Helene Reviczky von Revisnye, * . . 10. März 1859. [Alsó-Sebes.]

2) Luise, * Sebes 29. Aug. 1864; ⚭ Nimkau 8. Mai 1884 mit Walther Frhrn von Lüttwitz (evang.), Kgl. preuß. Obersten und Kmdr des 1. bad. Leib-Gren.-Rgts Nr. 109. [Karlsruhe i. B.]

3) Viktor, * Alsó-Sebes 4. Mai 1866, Herr auf Rákócz, K. u. K. OLt. a. D.; ⚭ Vidrány 27. Sept. 1898 mit — Marie Gabriele Emerica (Ella) Theodora Schitra von Ehrenheim, * Vidrány 24. Juli 1877. [Rákócz bei Nagy-Mihály.]

Kinder: (1) Emmerich Maria Hugo Viktor, * Rákócz 16. Sept. 1899.
(2) Victor, * Rákócz 2. Nov. 1900.
(3) Ferdinandine Caroline Stephanie Maria-Gabriella, * Rákócz 29. Dez. 1901.
(4) Maria-Gabriella Alexandra Carolina Monika, * Tarna 18. April 1906.

3. † Georg Thomas Emanuel Hugo, * Pilchowitz 19. April 1824, † Lüben 28. Sept. 1871, Kgl. preuß. Oberstlt. und Kmdr des Drag.-Rgts Nr. 4, EKr des souv. Malt.-RrO.; ⚭ Breslau 29. Nov. 1860 mit Luise von Sydow, * . . 29. Nov. 1835 (evang.), † Dresden 30. Okt. 1903.

Kinder: 1) Wilhelm, * Pleß 5. Okt. 1861, Kgl. preuß. Major beim Stabe des Leibkür.-Rgts Nr. 1; ⚭ Tragarth 20. Okt. 1897 mit — Ida Christiane Lilly von Brederlow, * Tragarth 7. Okt. 1878 (luth.). [Breslau.]

2) † Ferdinand, * Pleß 20. Sept. 1862 (evang.), † Berlin 12. April 1893, Kgl. preuß. OLt. im Kür.-Rgt Nr. 8; ⚭ . . Sept. 1888 mit — Frieda von der Burg, * . . (evang.). [. . .]

3) Marie Luise, * Pleß 3. Aug. 1864 (evang.). [. . .]

4) Hugo, * Demmin 17. Jan. 1868, Kgl. preuß. Hptm. und Platzmajor in Danzig; ⚭ . . 16. April 1894 mit — Martha Gfin von Strachwitz, * Wiersbel 15. Juli 1874.

Sohn: Hugo Alexander Gustav, * Hersfeld 23. Jan. 1896.

5) Konstantin, * Demmin 18. Nov. 1869, Kgl. preuß. Hptm., pers. Adj. Sr. H. des Fstn von Hohenzollern, EKr des souv. Malt.-RrO. [Sigmaringen.]

6) Friedrich, * Lüben 1. Juni 1872 (evang.), Kgl. preuß. OLt. der Ldw.-Inf.; ⚭ Hannover 28. April 1905 mit — Irmgard Stella von Alten, * Langhermsdorf 7. März 1886. [London.]

Töchter: (1) Alexandra, * London 10. Nov. 1906.
(2) . ., * London . . Okt. 1907.

Werder*.

Im Gräfl. Mannesstamme erloschen.

Evangelisch. — Preuß. Gf nach dem Rechte der Erstgeburt d. d. Berlin 15. April 1879. — Besitz: Das im Jahre 1874 gestiftete Fideikommiß Grüssow mit Ganzkow (zus. 1054 ha), Kr. Belgard. — Erste Aufn. 1880.

(S. Jahrg. 1907, S. 962; neuere Nachrichten fehlen.)

Werſſowitz, ſ. Wrſchowetz.

Werthern-Beichlingen*.

Evangeliſch. — Thüringiſcher Uradel; Reichs-Erbkammertürhüter ſchon 1420; Anerkennung des Frhrnſtandes 3. Dez. 1711 (im kurſächſ. Vikariat); preuß. Gf nach dem Rechte der Erſtgeburt aus je adeliger Ehe, geknüpft an den Beſitz der Gfſchaft Beichlingen, d. d. Berlin 15. Okt. 1840 (Diplom d. d. Berlin 23. April 1845); ſachſen-weimar. Anerkennung 27. Okt. 1840; erbl. Sitz im preuß. Herrenh. (an Beichlingen) ſeit 20. Dez. 1854. — Beſitz: a) Das im Jahre 1857 geſtiftete Fideikommiß Gfſchaft Beichlingen (ſeit 1519 im Beſ. der Fam.) mit Leubingen und Stödten (zuſ. 1577,5 ha, davon 223,3 ha Allodialbeſ.) und 1/4 an den Nutzungen des 1617 geſtifteten Werthernſchen Fideikommiſſes „der Kommunforſt“ (1996 ha), Kr. Eckartsberga, Prov. Sachſen; b) das im Jahre 1884 geſtiftete Fideikommiß „Herrſchaft Frohndorf“ (ſeit 1505) mit Cölleda, Schönſtedt (zuſ. 1306 ha) und 1/4 Kommunforſtanteil im Kr. Eckartsberga und dem Fideikommiß Großneuhauſen, Ghzgt. Sachſen.
Erſte Aufn. 1844. Vgl. auch den Artikel Werthern im Taſchenbuch der Freiherrl. Häuſer.

† Hans Karl Ottobald 1. Graf und Herr von Werthern-Beichlingen, * Drakendorf 13. Okt. 1794, † Beichlingen 10. Mai 1878, Fkherr ꝛc., Ghzgl. ſächſ. WGRat und OKhr, Kgl. preuß. Khr, Domdechant von Naumburg, ERr des Joh.-O.; ⚔ Weimar 23. Febr. 1816 mit Luiſe Amalie Freiin von Rotberg, * Rheinweiler 21. Dez. 1794, † Beichlingen 11. Juli 1857.

Söhne: 1. † Georg 2. Graf und Herr von Werthern-Beichlingen, * Beichlingen 20. Nov. 1816, † daſ. 2. Febr. 1895, Fkherr ꝛc., Kgl. preuß. Khr, WGRat und a. o. G. u. b. M. a. D.; ⚔ Elvershagen 1. Okt. 1863 mit — Gertrud Sophie Auguſte Adolphine von Bülow, * Elvershagen 15. Juni 1841, ED. des Kgl. bayer. Thereſien-O. [Weimar.]

Kinder: 1) Hans Thilo 3. Graf und Herr von Werthern-Beichlingen, * Madrid 25. Juli 1864, Fkherr auf Gfſchaft Beichlingen und erbl. Mitgl. des preuß. Herrenh., Beſitzer des Gutes Altbeichlingen (112,4 ha), Kgl. preuß. Reg.-Aſſeſſor a. D.; ⚔ Potsdam 2. Nov. 1899 mit — Melanie Gfin Hue de Grais, * Hildesheim 5. April 1875. [Beichlingen.]

Kinder, Freiherr und Herr und Freiin und Herrin von Werthern:
(1) Reinhild, * Beichlingen 13. Sept. 1901.
(2) Georg, * Beichlingen 14. Okt. 1904.

2) Eliſabeth Freiin und Herrin von Werthern, * Biarritz 19. Okt. 1866; ⚔ Beichlingen 30. Sept. 1896 mit Aimé von Palézieux gen. Falconnet, † Weimar 10. Febr. 1907, Kgl. preuß. Gen.-Lt., Gen.-Adj. Sr. K. H. des Ghzgs von Sachſen. [Weimar.]

3) † Ottobald Friedrich Freiherr und Herr von Werthern, * München 12. Jan. 1868, † Badenweiler 3. Juni 1907, Kgl. preuß. Leg.-Rat in München und Olt. der Reſ. des 1. Gul.-Rgts.

4) Thilo Friedemann Freiherr und Herr von Werthern, * München 6. März 1870, Kgl. preuß. Hptm. und Komp.-Chef im 4. GRgt z. F. [Berlin.]

5) Georg Heinrich Freiherr und Herr von Werthern, * München 25. Okt. 1874, Kgl. preuß. Olt. im GJägerbat. [Potsdam.]

2. † Thilo Freiherr und Herr von Werthern, * Beichlingen 19. März 1818, † Großneuhauſen 1. Febr. 1888, Fkherr auf Hſchaft Frohndorf, Kgl. preuß. Major a. D. ꝛc., RRr des Joh.-O.; ⚔ Neuſtrelitz 28. Nov. 1858 mit Marie Cäcilie Georgine von Heyden-Linden, * Tützpatz 11. Dez. 1835, † Großneuhauſen 26. Nov. 1860.

Kinder, Freiherr und Herr und Freiin und Herrin von Werthern:
1) Georg, * Großneuhauſen 17. Juli 1859, Fkherr auf Hſchaft Frohndorf

und Großneuhausen, Herr auf Hoppenrade-Löwenberg (ca 6000 ha), Kr. Ruppin, Kgl. preuß. Rittm. der Ref. a. D.; ⚔ Weimar 15. Jan. 1896 mit — Sophie Charlotte Marie Karoline Luise von Bessel, * Engers 28. Aug. 1863. [Großneuhausen.]

Kinder: (1) Marie Sophie, * Großneuhausen 7. Nov. 1896.
(2) Else Dorothea Mathilde, * Großneuhausen 19. Nov. 1897.
(3) Charlotte Barbara, * Großneuhausen 3. März 1890.
(4) Thilo, * Großneuhausen 9. Aug. 1900.

2) Ida Marie, * Großneuhausen 21. Juli 1860, Herrin auf Zettemin und Wolde, Kr. Demmin, und Zwiedorf, Mecklenb.-Schw.; ⚔ Großneuhausen 17. Juli 1879 mit Hermann Gfn von Schwerin, Kgl. preuß. Rittm. a. D. [Wolfshagen.]

Wesdehlen.

Reformiert. — Preuß. Adel und Gf. als „Gf von Wesdehlen" d. d. Berlin 13. Jan. 1832 (für George Friedrich Petitpierre, Kgl. preuß. Leg.-Rat). — Erste Aufn. 1852; s. Jahrg. 1870, S. 1176.

† George Friedrich Graf von Wesdehlen, * Neuchâtel 21. Okt. 1791, † St. Aubin 14. Sept. 1883, Kgl. preuß. Leg.-Rat a. D., Staatsrat im Fstt. Neuchâtel; ⚔ Darmstadt 6. Sept. 1832 mit Hermine Gfin Truchseß von Waldburg-Capustigall, * . . 13. Juni 1805 (kath.), † St.-Aubin 23. Sept. 1872.

Kinder: 1. † Ludwig Friedrich, * Neuchâtel 29. Juli 1833, † Stuttgart 19. April 1904, Kais. deutscher WGRat und a. o. G. u. b. M. a. D.; ⚔ Les Crénées 23. Sept. 1868 mit — Alexandrine Gfin von Pourtalès, * Genf 12. Okt. 1850. [Stuttgart.]

Kinder: 1) Georg Friedrich Ludwig, * Florenz 5. Dez. 1869, Kgl. preuß. Rittm. a. D. [. . .]
2) Augusta Florence Alexandrine, * Florenz 18. Febr. 1871.
3) Heinrich Ludwig Richard Karl Hermann, * Stuttgart 22. Nov. 1886. [. . .]

2. Marie Antonie Lucy, * Neuchâtel 11. Sept. 1835 (kath.); ⚔ Neuchâtel 24. April 1855 mit Hannibal Principe Simonetti, † Ancona 24. Juni 1857 (kath.), Herrn auf Osimo, Mark Ancona. [Versailles.]

3. † Hermann Gottfried, * Neuchâtel 14. März 1837, † das. 25. Juli 1899, Kgl. preuß. OLt. a. D.; ⚔ I) Neuchâtel 31. Mai 1862 mit Elisabeth Luise Uranie von Montmollin, * Neuchâtel 14. Febr. 1813, † das. 20. Okt. 1863; II) Les Crénées 11. Okt. 1866 mit — Cécile Gfin von Pourtalès, * Neuchâtel 29. Dez. 1848. [. . .]

Töchter: a) 1r Ehe: 1) Mathilde Sophie Elisabeth, * Neuchâtel 7. April 1863; ⚔ das. 12. Juni 1884 mit Dr. jur. Johann Frhrn von Pury, schweizer Oberstlt. im Gen.-Stab. [Neuchâtel.]
— b) 2r Ehe: 2) Maria Augusta, * Neuchâtel 5. Dez. 1867.

4. † Georg Friedrich Armand, * Neuchâtel 3. Mai 1839, † (gefallen bei) Marsla-Tour 16. Aug. 1870, Kgl. preuß. Rittm. und Esk.-Chef im 1. GDrag.-Rgt, ERr des Joh.-O.; ⚔ Petersdorf 30. Mai 1869 mit — Charlotte Eleonore von Seydlitz und Ludwigsdorf, * Hartlieb 20. Aug. 1850 (wiederverm. Nieder-Struse 20. März 1874 mit Arthur von Ploetz, Kgl. preuß. Oberstlt. a. D., ERr des Joh.-O. [Nieder-Struse]).

Tochter: Georgine Luise (Posthuma), * Berlin 11. Mai 1871; ⚔ Nieder-Struse 19. April 1890 mit Georg Gfn von Schlieben, Fkherrn, Kgl. preuß. Rittm. a. D. [Sanditten.]

von Wesierski, Graf Kwilecki.

Katholisch. — Preuß. Genehmigung zur (dereinstigen) Übertragung des Kwileckischen Gfnstandes und Wappens d. d. Potsdam 27. Juni 1853 (in Kraft getreten bei dem am 3. Nov. 1860 erfolgten Tod des Gfn Joseph Kwilecki, s. dort). — Besitz: Das 1845 gestiftete Gräfl. Kwileckische Fideikommiß Wroblewo mit Wierzochin, Klodzisko, Gluchowo, Pakawir, Dombrowa, Lucyanowo und Olesin (zus. 4059 ha), Kr. Samter. — Erste Aufn. 1856; Beschreibung des Wappens im Jahrg. 1906, S. 969.

Zbigniew Anton Joseph von Wesierski, Graf Kwilecki, * Zakrzewo, Kr. Gnesen, 23. April 1839 (des 22. Sept. 1885 † Albin Gfn Belina-Wesierski, Herrn auf Zakrzewo ꝛc., welcher d. d. Sanssouci 30. Okt. 1854 den an den Besitz von Zakrzewo geknüpften preuß. Gfnstand erlangt hatte, Sohn); folgte laut Stiftungsurkunde des Fideikommisses Wroblewo in diesem seinem mütterlichen Großvater Joseph Gfn Kwilecki am 3. Nov. 1860 unter gleichzeitiger Annahme von dessen Namen und Wappen zu den seinigen und des Namens Grafen und Gräfinnen von Kwilecki für die männlichen und weiblichen Nachkommen; ⚔ Posen 12. Juli 1864 mit — Isabella Gfin von Bnin-Bninski, * Cmachowo 3. März 1846. [Wroblewo, Reg.-Bez. Posen.]

Kinder, Graf und Gräfinnen von Kwilecki: 1. Luise Marie, * Wroblewo 10. Sept. 1865; ⚔ das. 22. Juli 1884 mit Edmund von Zoltowski, Herrn auf Myszkowo und Kansinowo, Kr. Samter. [Myszkowo.]
2. Isabella Antoinette Marie, * Wroblewo 13. Juni 1873.
3. Marie Therese, * Gultowy 12. Okt. 1879.
4. Joseph Adolf Stanislaus, * Berlin 27. Jan. 1897.

Westarp.

Evangelisch. — Preuß. Gf. d. d. Berlin 18. April 1811 (für die Geschwister Ludwig Friedrich Viktor — I. Linie —, Karl Viktor Adolf — II. Linie — und Marie Karoline Adelheid). — Erste Aufn. 1835.

I. Linie.

† Ludwig Friedrich Viktor Graf von Westarp, * Leipzig 18. Mai 1791, † Freiwaldau 7. April 1850, Kgl. preuß. Oberst, aggr. dem Hus.-Rgt Nr. 6, Kmdr der 9. Kav.-Brig., ERr des Joh.-O.; ⚔ Potsdam 10. Febr. 1822 mit Franziska von Lavergne-Peguilhen, * Klock 2. Febr. 1797, † Wiesbaden 25. Nov. 1867.

Kinder: 1. † Ferdinand Franz Viktor Adolf, * Potsdam 10. Dez. 1822, † Sacherwitz 12. Mai 1861, Kgl. preuß. Rittm. im 2. GLdw.-Rgt, ERr des Joh.-O.; ⚔ Sacherwitz 4. Juni 1850 mit Mathilde Gfin von Pückler a. d. H. Schedlau, * Jakobsdorf 2. Juli 1824, † München 2. Febr. 1897.

Sohn: Viktor Amadeus Adolf Ludwig, * Breslau 21. April 1851, Schriftsteller; ⚔ I) Dresden 21. April 1881 mit Isidora Klara Auguste von Leipziger (jetzt Leipzig), * Kropstädt 5. Febr. 1858, † Partenkirchen 11. April 1882; II) München 22. Dez. 1884 mit — Godela Emma von Oven, * Zawadda 27. Juni 1863. [München.]

Kinder: a) 1r Ehe: (1) Isidora, * Partenkirchen 10. April 1882; ⚔ München 17. Sept. 1904 mit Maximilian von Parseval, Kgl. bayer. Lt. im 3. Feldart.-Rgt. [München.]

— b) 2r Ehe: (2) Bathildis Heila Hartmut Kunhild Irmengard Askania, * Partenkirchen 11. Jan. 1886.

(3) Albrecht-Beringar Berthoald Friedrich Viktor Asche, * München 26. Nov. 1886, Kgl. preuß. Lt. im Gren.-Rgt Nr. 12. [Frankfurt a. d. O.]

(4) Bathildis Adolfine Godela Mathilde Emma Askania, * Partenkirchen 23. Febr. 1888.
(5) Dietburg Friederike Hedwig Askania, * Partenkirchen 3. Mai 1891.
(6) Schwanhilde Dora Elli Frieda Askania, * Partenkirchen 5. Mai 1892.
(7) Martin Wolfgang Richard Otto-Aribert Asche, * Partenkirchen 29. Okt. 1893, Kgl. preuß. Kadett in Potsdam.
(8) Edelgarde Adolfine Pauline Hermine Askania, * Partenkirchen 8. Juni 1896.

2. † Karl Viktor Franz, * Potsdam 7. Aug. 1834, † Bregenz 9. Juni 1872, Kgl. preuß. Rittm. a. D.; ⚔ Klorin 4. April 1861 mit — Auguste Luise Elise von Randow, * Klorin 26. Mai 1843. [Berlin.]
Kinder: 1) Friedrich Karl Alexander, * Quedlinburg 26. März 1862, Herr auf Bahrensdorf, Kr. Beeskow, Kgl. preuß. Rittm. und Esk.-Chef im GKür.-Rgt, ERr des Joh.-O.; ⚔ Berlin 13. Juni 1889 mit — Elisabeth Freiin von der Reck, * Gaffron 12. Juni 1868, Herrin auf Haaren i. W. [Berlin.]
Kinder: (1) Engel-Luise Bianka Elise Friederike Askania, * Fürstenwalde 19. April 1890.
(2) Hilda Therese Elisabeth Konradine Askania, * Fürstenwalde 25. April 1891.
(3) Friedrich-Franz Konrad Siegfried Asche, * Bahrensdorf 8. Aug. 1897.
2) Margarete Franziska Elise, * Quedlinburg 5. Mai 1863; ⚔ Berlin 19. Sept. 1882 mit Franz von Parpart, Herrn auf Jakobsdorf, Kgl. preuß. Khrn und Hptm. a. D., ERr des Joh.-O.
3) Ludwig Viktor, * Sala, Schweiz, 22. Aug. 1868; ⚔ Blumenau 7. Febr. 1893 mit — Klara Hosang, * Blumenau 27. Mai 1872. [Kolonie Blumenau, Brasilien.]
Tochter: Brunhilde, * Blumenau . . .

3. Friederike Luise Adele, * Potsdam 30. Sept. 1836; ⚔ Berlin 6. Juni 1862 mit August von Schaewenbach, † Frankfurt a. d. O. 11. Jan. 1887, Kgl. preuß. Obersten z. D. [Potsdam.]

II. Linie.

† Karl Viktor Adolf Graf von Westarp, * Grebenstein bei Cassel 6. April 1796, † Hamburg 4. Mai 1850, Kgl. preuß. Oberstlt. und Kmdr des 8. Hus.-Rgts, ERr des Joh.-O.; ⚔ Berlin 23. Juni 1822 mit Pauline Freiin von Müffling, sonst Weiß gen., * Erfurt 17. Nov. 1803, † Potsdam 15. Mai 1886.

Kinder: 1. † Otto Franz Viktor, * Potsdam 19. Sept. 1825, † Gumbinnen 28. Febr. 1879, Kgl. preuß. Reg.-Präs. und OLt. a. D.; ⚔ Hamm 27. Nov. 1853 mit Bertha Auguste Wilhelmine Ida Johanna Konradine Hassel, * Hamm 11. Nov. 1831, † Altona 20. Febr. 1895.
Söhne: 1) † Adolf Paul Viktor Rudolf, * Soldin 4. Okt. 1856, † Davos 19. April 1904, Direktor der Norddeutschen Buchdruckerei und Verlagsanstalt in Berlin, Kgl. preuß. Hptm. a. D.; ⚔ Hamburg 22. Sept. 1883 mit — Anna Elisabeth Ina Jacques, * Hamburg 4. Okt. 1856. [Berlin.]
Kinder: (1) Emma Pauline Elisabeth Anna, * Blankenese 10. Aug. 1884.
(2) Otto Theodor Heinrich Viktor, * Blankenese 1. Sept. 1885, stud. jur. [Berlin.]
(3) Rudolf Friedrich Gustav Otto Viktor, * Charlottenburg 13. Jan. 1889.
(4) Theodor Ernst Georg Viktor, * Altona 14. Febr. 1890.
2) Wolf Berthold Viktor, * Hildesheim 8. Sept. 1868, Schriftsteller; ⚔ Hamburg 26. April 1905 mit — Clara Caroline Degenkolbe, * Glückstadt 3. Jan. 1879. [Hamburg.]

Kinder: (1) (l. p. m. s.) Erna Helene Lisbeth Clara, * Niendorf 20. Nov. 1903.
(2) Erika Bertha Karla Askania, * Hamburg 21. Mai 1905.
(3) Ludwig Max Heinrich Victor Asche, * Hamburg 18. Aug. 1906.

2. † Paul Adolf Eduard Viktor, * Potsdam 5. Okt. 1826, † Neu-Stettin 28. Mai 1868, Kgl. preuß. OFörster; ⚔ Berlin 27. Nov. 1852 mit — Emma Adelheid von Oven, * Düsseldorf 19. Aug. 1831. [Schöneberg.]
Kinder: 1) † Werner Karl Adolf Viktor, * Köslin 30. Aug. 1853, † Ballenstedt 2. April 1894, Kgl. preuß. Hptm. und Komp.-Chef im Inf.-Rgt Nr. 27; ⚔ Frankfurt a. d. O. 3. Okt. 1889 mit — Martha Auguste Rosamunde von Hartrott, * Berlin 16. Aug. 1866. [Ballenstedt.]
Töchter: (1) Ehrengard Viktoria-Emma Ludwiga-Hulda Askania, * Frankfurt a. d. O. 2. Juli 1890.
(2) Friederike-Askania Werna Martha Luise, * Ballenstedt 17. Sept. 1894.
2) Adolf Ludwig Eduard Viktor, * Düsseldorf 18. Nov. 1854, Kgl. preuß. Oberst und Kmdr der 16. Feldart.-Brig., RRr des Joh.-O.; ⚔ I) Kottbus 5. Okt. 1877 mit Eugenie Martha Elise Schneider, * Kottbus 12. Nov. 1854, † Berlin 22. März 1890; II) Riga 5. Juni 1899 mit — Alexandra Henriette Julie von Walter, * Wenden, Livland, 10. Dez. 1863. [Trier.]
Söhne: a) 1r Ehe: (1) Eberhard-Joachim Friedrich Adolf Viktor, * Kottbus 24. Okt. 1884, Kgl. preuß. Lt. im 1. GFeldart.-Rgt. [Berlin.] — b) 2r Ehe: (2) Heinrich Walter Viktor, * Darmstadt 11. März 1906.
3) Kuno Friedrich Viktor, * Ludom, Posen, 12. Aug. 1864, Kgl. preuß. Polizeipräsident in Schöneberg und OLt. der GLdw. a. D., ERr des Joh.-O.; ⚔ Berlin 1. Juni 1893 mit — Ada Gfin von Pfeil und Klein-Ellguth, * Berlin 21. Nov. 1867.
Töchter: (1) Viktoria Adelheid Elisabeth Gertraude, * Wollstein 10. Juni 1894.
(2) Viktoria Bernhardine Adelgunde, * Wollstein 11. Juni 1895.
4) Viktoria Emma, * Potsdam 10. Dez. 1868; ⚔ I) das. 13. Aug. 1888 mit Wilhelm von Krause, † Berlin 1. Jan. 1893, Bankier; II) Berlin 12. April 1899 mit Paul von Somnitz, Fkherrn auf Charbrow, Kr. Lauenburg, Erbkm. des Hzgt. Hinterpommern und des Fstt. Kammin, Kgl. preuß. Reg.-Rat a. D. und Rittm. der Ref. des Drag.-Rgts Nr. 2, RRr des Joh.-O. [Charbrow.]

3. Emma Karoline Adolfine, * Potsdam 21. Juni 1830; ⚔ Wernigerode 27. Nov. 1851 mit Karl von Oven, † Wernigerode 24. Mai 1907, Kgl. preuß. GReg.-Rat und Ldrat a. D. [Wernigerode.]

4. † Georg Ludwig Hermann Viktor, * Berlin 14. Jan. 1837, † (gefallen bei Mars-la-Tour 16. Aug. 1870, Kgl. preuß. Rittm. und Esk.-Chef im 1. GDrag.-Rgt; ⚔ Berlin 5. Okt. 1859 mit — Elisabeth (Else) Antonie Julie Grimm, * Berlin 27. Sept. 1838 (wiederverm. Berlin 10. Nov. 1873 mit Friedrich von Barner, † Berlin 7. Jan. 1889, Kgl. preuß. Gen.-Major à l. s. d. A. [Berlin]).
Kinder: 1) Adolf Heinrich Julius Viktor, * Schwedt a. d. O. 25. Okt. 1860, Kgl. preuß. Major a. D., RRr des Joh.-O.; ⚔ Plänitz 30. Sept. 1877 mit — Wilhelmine Henriette Mathilde Anna von Rathenow, * Plänitz 21. Sept. 1857. [Schwerin.]
Kinder: (1) Gerda Else Anna Frieda, * Ludwigslust 25. Juli 1888.
(2) Ursula Elisabeth Margarete Irmgard, * Ludwigslust 7. Juli 1891.
(3) Ludwig Adolf Viktor Joachim Albrecht, * Hannover 3. Jan. 1900.
2) Georg Paul Viktor, * Berlin 24. Sept. 1862, Herr auf Ebersbach und Siebenhufen, Kr. Görlitz, Kgl. preuß. Rittm. a. D., ERr des Joh.-O., ⚔ Reibersdorf 28. Okt. 1897 mit — Erna Marie von Löbenstein, * Lohsa 16. Dez. 1877. [Schloß Ebersbach bei Görlitz.]

Kinder: (1) Georg-Viktor Ludwig Tychow, * Ober-Rückersdorf 14. Jan. 1900.
(2) Ruth Erna Elisabeth Ascania, * Berlin 11. Jan. 1901.
(3) Hans-Siegfried Karol Alfred Victor, * Ebersbach 30. Juni 1902.
3) Frieda Pauline Antoinette Else, * Potsdam 30. Sept. 1863; ⚔ Berlin 9. Juni 1882 mit Johann Gfn von Einsiedel, Freiem Standesherrn auf Reibersdorf-Seidenberg, Kgl. sächs. Khrn und Oberschenken ꝛc. [Reibersdorf und Creba.]
4) Elisabeth, } Zwillinge, * Potsdam 5. Aug. 1866. [Berlin.]
5) Margarete, }

Westerholt und Gysenberg

(a. d. H. der Herren von Boenen).

Reichsfhr. als „Frhr von Westerholt und Gysenberg" d. d. Wien 27. Juli 1779 (für Ludolf Friedrich Adolf von Boenen); Reichsgf. und bayer. Gf. d. d. München 16. Aug. 1790 (vom Kurfstn Karl Theodor von Pfalzbayern, als Reichsvikar). — Erste Aufn. 1852; s. Jahrg. 1853, S. 807. Vgl. auch den Artikel „Westerholt-Hackfort" im Taschenbuch der Freiherrl. Häuser.

I. Linie. (Katholisch.)

Stifter: Gf Maximilian Friedrich, * 3. Jan. 1772, † 19. April 1854 (s. Jahrg. 1869, S. 1001).

† Friedrich Ludolf Adolf Graf von und zu Westerholt und Gysenberg, * . . 6. Febr. 1804, † Arenfels 21. Juli 1868 (Sohn des Stifters), Herr auf Berge, Löringhof, Schwansbell, Stockum, Arenfels und Oberhausen, Kgl. preuß. Khr, ERr des souv. Malt.-RrO.; ⚔ Amsterdam 17. Jan. 1839 mit Johanna Kornelia verw. Schaëp, geb. Charlé, * Amsterdam 24. Dez. 1804, † Arenfels 15. Nov. 1874.

Söhne: 1. † Karl Theodor Eugen, * Amsterdam 14. Mai 1841, † Arenfels 30. Nov. 1898, Herr auf Arenfels, Kr. Neuwied, Oberhausen, Kr. Duisburg, Berge und Löringhof, Kr. Recklinghausen, Stockum, Kr. Lüdinghausen, und Schwansbell, Kr. Dortmund, Kgl. preuß. Khr, Schloßhptm. von Stolzenfels und Rittm. a. D.; ⚔ Thule 30. Jan. 1877 mit — Ferdinande Freiin von Fürstenberg, * Falkenberg, OSchles., 9. Jan. 1858. [Schloß Arenfels bei Hönningen a. Rh.]
Kinder: 1) Friedrich Ludolf Engelbert Max Hubertus Maria, * Arenfels 6. Dez. 1877, Kgl. preuß. Lt. der Res. des Kür.-Rgts Nr. 4. [Schloß Arenfels.]
2) Maria-Agnes Sophie Franziska, * Arenfels 8. Juli 1882; ⚔ das. 23. April 1907 mit Franz Lothar Gfn von und zu Hoensbroech, Kgl. preuß. Lt. im Kür.-Rgt Nr. 4. [Münster i. W.]
3) Wilhelm Karl Heinrich Maria, * Arenfels 3. Jan. 1886, Kgl. preuß. Fähnr. im Hus.-Rgt Nr. 7. [Bonn.]
4) Maximilian Paul Friedrich Maria, * Arenfels 13. Jan. 1888.
5) Wilhelmine Agnes Maria, * Arenfels 14. Jan. 1889.
6) Engelbert Ferdinand Rudolf Maria, * Arenfels 7. April 1890.
7) Ferdinand Gabriel Friedrich Maria, * Arenfels 15. Aug. 1891.
8) Franz Egon Anton Maria, * Arenfels 3. Okt. 1892.
9) Ignaz Franz Johannes Cornelius Maria, * Arenfels 5. Sept. 1896.

2. † Wilhelm Karl Heinrich, * Amsterdam 17. Juni 1843, † Freienthurn 29. Juli 1905, Herr auf Freienthurn, Kärnten, Kgl. preuß. Rittm. a. D.; ⚔ Budapest 15. Mai 1878 mit — Gisela Willmann, * . . 4. Mai 1857. [Schloß Freienthurn bei Klagenfurt.]

Tochter: Ferdinanda Maria Theresia, * Wien 29. Jan. 1887; ⚔ das. 29. April 1905 mit Joseph Gfn Sermage von Szomszédvár und Medvedgrád, K. u. K. Lt. im Hus.-Rgt Nr. 6. [Klagenfurt.]

II. Linie. (Katholisch und evangelisch.)

Stifter: Gf Wilhelm, † 19. April 1852, Bruder des Stifters der I. Linie. — Besitz: Das im Jahre 1726 gestiftete Fideikommiß Westerholt, Kr. Recklinghausen, mit Gysenberg und Callenberg, Kr. Dortmund, Sythen, Kr. Koesfeld, Schönebeck, Kr. Lüdinghausen, und Börde, Kr. Bochum (zus. 1354 ha).

† Wilhelm Graf von und zu Westerholt und Gysenberg, * . . 1782, † . . 19. April 1852, Fkherr, Kgl. preuß. Ldrat a. D.; ⚔ . . 1810 mit Charlotte Freiin von Fürstenberg, * . ., † . . 1825.

Söhne: 1. † Friedrich Otto, * Westerholt 19. Juli 1814, † das. 20. Febr. 1904, Fkherr, Herr auf Hoetmar, Kr. Warendorf, und Nesselrode, Kr. Solingen, Kgl. preuß. Khr; ⚔ . . 7. Mai 1842 mit Sophie Freiin von Fürstenberg, * Herdringen 23. Jan. 1823, † Westerholt 22. April 1894.

Kinder: 1) Egon, * Sythen 29. Aug. 1844, Fkherr, Kgl. preuß. Rittm. a. D.; ⚔ I) Gemunden 29. Aug. 1874 mit Marie Freiin von Salis-Soglio, * Gemunden 26. Jan. 1856, † Sythen 3. Febr. 1880; II) Düsseldorf 28. Nov. 1885 mit deren Schwester — Therese Freiin von Salis-Soglio, * Gemunden 12. Febr. 1855. [Westerholt.]

Kinder: a) 1r Ehe: (1) Friedrich Otto Maria, * Sythen 22. Juni 1875; ⚔ Pförten 25. Okt. 1904 mit — Bertha Gfin von Brühl, * Pförten 5. Okt. 1877. [Sythen.]

Tochter: Marie Bertha Theresia, * Sythen 16. Okt. 1907.

(2) Sophie Antonia Maria, * Sythen 7. Juni 1876; ⚔ Münster i. W. 10. Mai 1898 mit Adolf Frhrn Spies von Büllesheim, Kgl. preuß. OLt. der Res. a. D. [Haus Hall bei Ratheim.]

(3) Leopoldine Maximiliane Marie, * Sythen 3. Juli 1877.

(4) Egon Ignaz Antonius, * Sythen 26. Jan. 1880, Kgl. preuß. Lt. im Kür.-Rgt Nr. 4. [Münster i. W.]

— b) 2r Ehe: (5) Maria Wilhelmine Antonia Huberta, * Sythen 6. Aug. 1887.

(6) Ferdinand August Hubertus Maria, * Sythen 5. Febr. 1891.

2) Oskar, * Sythen 29. Jan. 1846, Kgl. preuß. Oberstlt. a. D. [Münster i. W.]

3) Ferdinandine, * Westerholt 16. Sept. 1852. [Warendorf.]

4) Johann Ignaz, * Westerholt 7. April 1856, Kgl. preuß. Amtsger.-Rat in Lüdinghausen; ⚔ Rumillies 4. Mai 1891 mit — Marie Gabriele Josephine Himelda Gfin Robiano, * Rumillies, Belgien, 4. April 1865.

Kinder: (1) Marie Sophie, * Schellenstein 10. Mai 1892.

(2) Otto Albrecht, * Schellenstein 27. Nov. 1893.

(3) Ferdinandine Bertha, * Olde 7. Jan. 1897.

(4) Paul, * Olde 19. Juni 1898.

(5) Emanuel, * Lüdinghausen 19. April 1900.

5) Sophia Walpurga Maria, * Westerholt 23. Okt. 1858. [Recklinghausen.]

6) Ferdinand, * Westerholt 25. Dez. 1860, Kgl. preuß. OFörster in Oberhaus, Reg.-Bez. Hildesheim.

7) Engelbertus Hubertus, * Westerholt 22. Aug. 1862, Kgl. preuß. Rea.-Referendar a. D. [Paderborn.]

2. † Oskar Max, * Westerholt 27. Dez. 1815, † Stein a. K., Ghzgt. Baden, 13. Febr. 1874; ⚔ I) Karlsruhe 19. Okt. 1848 mit Wilhelmine Auguste Adrienne Ernestine von Geusau, * . . 4. Mai 1825 (luth.), † Stein a. K. 6. Juni 1852; II) Erpernburg 21. Juni 1855 mit — Johanna Freiin von Brenken, * Erpernburg 18. Juli 1835. [Bonn.]

Kinder: a) 1r Ehe: 1) Ernestine Wilhelmine, * Stein a. K. 4. Dez. 1849

⚔ das. 25. Jan. 1870 mit Hermann von Oertzen (luth.), † Hamburg 8. März 1906, Kgl. preuß. Major a. D. [Hamburg.]

3) Wilhelmine (Wilma) Adrienne Maria, * Stein a. K. 31. Jan. 1851; ⚔ das. 11. Mai 1880 mit Baptist Frhrn von Speth, Kgl. württemb. OFörster in Ellwangen.

— b) 2r Ehe: 3) Friedrich Karl, * Stein a. K. 11. Juli 1856, Kgl. württemb. Khr und Major z. D.; ⚔ Dörzbach 18. Okt. 1892 mit — Gertrud Freiin von Eyb, * Stuttgart 4. Okt. 1870 (evang.). [Schloß Eltershofen bei Hall, Württemb.]

Kinder (evang.): (1) Friedrich Oskar Hans Gustav Konstantin, * Ludwigsburg 13. Mai 1894.

(2) Elisabeth Gertrud, * Ludwigsburg 3. Nov. 1895.

(3) Alexander Hubertus, * Eltershofen 12. März 1900.

4) Maria Viktoria Johanna, * Stein a. K. 1. Febr. 1858.

5) Sophia Johanna, * Stein a. K. 15. Aug. 1862; ⚔ Bonn 11. Nov. 1884 mit Friedrich Gfn von Landsberg-Velen und Gemen, Standesherrn auf Gemen, Herrn auf Dankern, Prov. Hannover. [Schloß Gemen.]

6) Klothilde Viktoria Maria, * Stein a. K. 31. Juli 1863. [Bonn.]

7) Johanna Maria Dorothea, * Stein a. K. 18. Mai 1865. [Bonn.]

Westphalen zu Fürstenberg.

Katholisch. — Westfälischer Uradel; Reichsgf. d. d. Wien 11. Jan. 1792 (vom Kaiser Leopold II. für Klemens August); Erbküchenm. des Fstt. Paderborn. — Besitz: Das im Jahre 1751 gestiftete, 1900 erweiterte Fideikommiß Fürstenberg mit Eilern und Wohlbedacht (seit 1445 im Bes. der Fam.), Herbram (seit 1405), Dreckburg mit Bosenholz (seit 1782), Talle (seit 1852), Dinkelburg (seit 1578), Natzungen (seit 1854), Laër (seit 1602; zus. 7501 ha), Westfalen, Giesen (109 ha; seit 1871), Baden, und Rixdorf (4268 ha; seit 1789), Holstein, mit erbl. Sitz im preuß. Herrenh. seit 12. Okt. 1854. — Erste Aufn. 1826.

† Klemens August Graf von Westphalen zu Fürstenberg, * Paderborn 12. Jan. 1753, † Frankfurt a. M. 26. Dez. 1818, K. K. GRat und Ges. an den Kurfstl. köln. und trier. Höfen; ⚔ I) Hildesheim 16. Juli 1778 mit Maria Antonia Gfin Waldbott von Bassenheim, * . . 21. Nov. 1757, † Meinberg 2. Okt. 1786; II) Hildesheim 29. Mai 1788 mit Therese Gfin von Bocholtz-Meschede, * . . 13. Juli 1768, † Frankfurt a. M. 14. Febr. 1851.

Söhne 1r Ehe: 1. † Friedrich Wilhelm, * Hildesheim 12. Okt. 1780, † (gefallen bei) Regensburg 19. April 1809, K. K. Hptm.; ⚔ Prag 11. Juni 1804 mit Elisabeth Anna Gfin von Thun und Hohenstein, * Preßburg 14. Aug. 1783, † Prag 5. Dez. 1860, Herrin auf Kulm, Böhmen (wiederverm. Hildesheim 29. April 1817 mit ihrem Schwager Joseph, s. unten).

Söhne: 1) † Klemens August, * Frankfurt a. M. 12. April 1805, † Laër 4. Okt. 1885, ERr des souv. Malt.-RrO.; ⚔ I) Münster i. W. 22. April 1829 mit Maria Kunigunde Gfin von Aicholt, * Schellenberg 1. Dez. 1798, † Mailand 10. Jan. 1843; II) Berlin 14. April 1863 mit — Cäcilie Gfin Lucchesini, * Protsch 28. Dez. 1834. [Münster i. W.]

Kinder: a) 1r Ehe: (1) † Friedrich Joseph, * Münster i. W. 21. April 1830, † Kulm 9. Mai 1900, Fkherr, Herr auf Kulm mit Schönwald, Slap, Chotělitz und Luschitz, Böhmen, K. u. K. Km. und GRat, ERr des Deutschen O.; ⚔ Prag 5. Mai 1863 mit Rosine Gfin Czernin von Chudenitz, * Prag 15. Dez. 1837, † Kulm 18. Jan. 1904, K. u. K. PD. und StkrD.

Kinder: a. Clemens Ottokar, * Kulm 4. März 1864, Fkherr und erbl. Mitgl. des preuß. Herrenh., Herr auf Billinghausen, K. u. K. Km., GRr des souv. Malt.-RrO.; ⚔ Gratzen 28. Juli 1897 mit — Sophie Thereſe de Longueval, Gfin von Buquoy, * Gratzen 28. April 1879, StkrD. [Haus Laër bei Meſchede i. W.]
Söhne: a) Friedrich Karl, * Laër 22. April 1898.
b) Carl Philipp, * Rixdorf, Holſtein, 29. Juli 1907.

b. Kunigunde Roſine, * Kulm 28. März 1865, Herrin auf Luſchitz, Böhmen, StkrD.; ⚔ Kulm 12. Juli 1893 mit Alfred Gfn Hoyos, † Prag 15. Febr. 1899, K. u. K. Km., Bez.-Kommiſſar und OLt. i. d. E. [Prag.]

c. Ottokar Clemens, * Kulm 18. Juni 1866, Herr auf Kulm mit Schönwald, Böhmen, K. u. K. Km. und Rittm. a. D.; ⚔ Wien 26. Sept. 1892 mit — Joſephine Sophie Gfin von und zu Trauttmansdorff-Weinsberg, * Wien 3. Okt. 1866, StkrD. (ſ. Goth. Hofkalender, II. Abt.). [Schloß Kulm bei Karbitz, Böhmen.]
Kinder: a) Marie Roſine, * Fridau 13. Okt. 1895.
b) Friedrich Ferdinand, * Lancut 15. Aug. 1897.
c) Ferdinand Aloys, * Przemyśl 7. Febr. 1899.
d) Theobald Emanuel, * Kulm 19. Juli 1901.
e) Joſeph Adolf, * Kulm 18. Dez. 1902.
f) Eduard Clemens, * Kulm 9. März 1904.

d. Anna Maria, * Kulm 18. Febr. 1869, Herrin auf Chotĕlitz, Böhmen, StkrD.; ⚔ Prag 12. Juli 1892 mit Emanuel Gfn von Mensdorff-Pouilly, K. u. K. Km. und Rittm. a. D. [Chotĕlitz.]

e. Theobald Clemens, * Kulm 28. Dez. 1870, Herr auf Slap, Böhmen, K. u. K. Km. und Leg.-Rat bei der Botſch. in St. Petersburg.

f. Maria Sophia, * Kulm 21. Juni 1873. [Kulm.]

(2) † Joſeph Auguſt, * Münſter i. W. 20. Mai 1831, † Dresden 19. Jan. 1894; ⚔ Dresden 15. Nov. 1864 mit Katharina Friedberg, * .. 2. Febr. 1840, † Dresden 22. April 1901.
Kinder: a. Eliſabeth Katharine Natalie, * Fürſtenberg 24. Aug. 1865; ⚔ daſ. 19. Nov. 1892 mit Bogislaw von Heyden-Linden (luth.), Kgl. preuß. Gen.-Major und Kmdr der 2. GKav.-Brig. [Potsdam.]

b. Joſeph Clemens Otto, * Fürſtenberg 11. Febr. 1867, Kgl. preuß. Rittm. und Esk.-Chef im LeibGHuſ.-Rgt; ⚔ Fronberg 9. Nov. 1898 mit — Marie Thereſe Freiin von Breidbach-Bürresheim, * Genf 3. Nov. 1873. [Potsdam.]
Kinder: a) Maria Eliſabeth, * Hannover 7. Sept. 1900.
b) Friedrich-Joſef Paul, * Hannover 6. Dez. 1901.

c. Marie Thereſe, * Fürſtenberg 11. Sept. 1868; ⚔ daſ. 23. Sept. 1896 mit Friedrich Pr. zu Solms-Braunfels, Kgl. preuß. Rittm. à l. s. des 2. GUl.-Rgts. [Braunfels.]

d. Antonia Iſabelle Clementine, * Fürſtenberg 2. April 1872; ⚔ Berlin 5. Febr. 1902 mit Bernhard Gfn zu Stolberg-Stolberg, Kgl. preuß. OLt. à l. s. d. A. [Bruſtawe.]

(3) Eliſabeth Maria, * Münſter i. W. 14. Juni 1834, StkrD.; ⚔ Laër 4. Aug. 1863 mit Alexander Pr. von Croy, † Buchberg 5. Dez. 1885, Herrn auf Buchberg. [Buchberg, NOſterr.]

— b) 2r Ehe: (4) Franz Clemens, * Laër 2. Febr. 1864, Kgl. preuß. Ldrt des Kr. Münſter i. W. und OLt. a. D.; ⚔ Wahn 7. Mai 1895 mit — Lidwine Friderika Freiin von und zu Eltz-Rübenach, * Wahn 29. Nov. 1870. [Münſter i. W.]
Kinder: a. Clemens Laurentius, * Münſter i. W. 28. März 1896.
b. Paula Hugoline, * Münſter i. W. 30. Juni 1897.
c. Karl Kuno, * Münſter i. W. 12. Aug. 1898.

d. Johanna Maria, * Münster i. W. 17. Febr. 1900.
e. Anna Cäcilie Clementine Antonia, * Münster i. W. 28. Okt. 1902.
(5) Johannes Clemens, * Laër 4. Aug. 1868, Pfarrer in Neuhäusel, Westerwald, Päpstl. Geh.-Km.
(6) Friedrich Lubbert, * Laër 21. Febr. 1872, Kgl. preuß. Rittm. und Esk.-Chef im Rgt der Gardes du Corps; ⚭ Tillowitz 24. Juli 1901 mit — Luise Pauline Gfin von Frankenberg und Ludwigsdorf, * Tillowitz 23. Aug. 1879. [Potsdam.]
Kinder: a. Friedrich Franz, * Potsdam 18. Mai 1902.
b. Margaretha Cäcilia, * Potsdam 9. Okt. 1903.
(7) Otto Joseph Hubert, * Laër 14. März 1875, Kgl. preuß. Ldrat des Kr. Lüdinghausen, Päpstl. Geh.-Km. di spada e cappa; ⚭ Münster i. W. 21. Juli 1906 mit — Wilhelmine Freiin von Harthausen, * Abbenburg 19. Aug. 1882. [Lüdinghausen.]

2) † Otto Franz, * Prag 26. Sept. 1807, † Karlsbad 13. Okt. 1856, Kgl. preuß. Khr und a. o. G. u. b. M.; ⚭ Wien 2. Febr. 1845 mit Christiane Caroline Freiin von Canitz und Dallwitz, * Berlin 23. Febr. 1824 (luth.), † Schwaden 28. Juni 1880 (wiederverm. . . 1. Febr. 1864 mit ihrem Schwager Friedrich Gfn von Westphalen zu Fürstenberg, † Schwaden 22. Aug. 1865).
Kinder: (1) Elisabeth Anna, * Wien 3. Dez. 1845; ⚭ Kulm 10. Juli 1866 mit Wilhelm Gfn von Wolkenstein-Trostburg. [Trient.]
(2) † Rudolf, * . . 2. März 1847, † Dresden 6. März 1907, K. u. K. OLt. a. D.; ⚭ . . mit — Marie Marberg, * . . . [. . .]
(3) † Rhaban Joseph, * Kulm 1. Sept. 1848, † Gyöngyös 1. Mai 1887, K. u. K. OLt. der Res. des Ul.-Rgts Nr. 3; ⚭ Gyöngyös 14. Jan. 1877 mit — Anna Josephine Przssin von Auersperg, * Budapest 12. Okt. 1852, StkrD. [Gyöngyös, Ungarn.]
Tochter: Anna Julie, * Gyöngyös 28. Okt. 1877; ⚭ das. 29. Okt. 1900 mit Arthur Frhrn von Wildburg, † Okna 31. Aug. 1906, K. u. K. Rittm. im Hus.-Rgt Nr. 4. [Wien.]
(4) Anna Maria Elisabeth, * Laër 13. März 1850, StkrD.; ⚭ Prag 10. Aug. 1870 mit Theobald Gfn Czernin von und zu Chudenitz, † Dimokur 6. Nov. 1893, K. u. K. Km. und GRat. [Hlušic, Böhmen.]
(5) Auguste Elisabeth, * Laër 24. Aug. 1853. [. . .]

2. † Joseph Clemens, * Hildesheim 7. März 1785, † Prag 26. Jan. 1863, Kgl. preuß. Oberstlt. a. D.; ⚭ Hildesheim 29. April 1817 mit der Witwe seines Bruders (s. oben) Elisabeth geb. Gfin von Thun und Hohenstein, * Preßburg 14. Aug. 1783, † Prag 5. Dez. 1860.
Sohn: † Wilhelm Clemens, * Köln 15. Febr. 1818, † Teplitz 21. Aug. 1883, K. u. K. Gen. der Kav. a. D.; ⚭ Radkersburg 1. Dez. 1866 mit — Natalie Ida Contessa Cassini, * Peuma 5. Juni 1832. [Wien.]
Töchter: (1) Olga Maria, * Odenburg 19. Okt. 1869; ⚭ Wien 16. Febr. 1895 mit Karl Coronini Gfn von Cronberg, K. u. K. Km., Kammervorst. Sr. K. u. K. H. des Ehzgs Ludwig Salvator. [Schloß Cronberg bei Görz.]
(2) Therese Wilhelmine, * Josephstadt 13. Jan. 1871; ⚭ Görz 4. Okt. 1899 mit Ivan Adamovich von Csepin, Herrn auf Bácsujlak, K. u. K. Km., Lt. i. n. a. St. der ungar. Ldw. [Bácsujlak, Ungarn, und Görz.]

Wickenburg
(a. d. H. Capello).

Katholisch. — Aus Venedig stammend. — Rittermäßiger Reichsadel mit dem Prädikat „von Wickenburg“ (von einem seit 31. Aug. 1677 im Besitz der Familie gewesenen adeligen

Gute) und Wappenbestätigung d. d. Wien 11. Juni 1688 (für Johann Francesco Maria Capellini gen. Stechenelli, kurbraunschw.-lüneb. Amtmann); Reichsfhr. d. d. Wien 12. Sept. 1705; böhm. Inkolat im Herrenstande d. d. Wien 30. Juni 1735; Reichsgf. und bayer. Gf. d. d. . . 7. Juli 1790 (vom Kurfstn Karl Theodor von Pfalzbayern, als Reichsvikar; s. Jahrg. 1867, S. 992); österr. Bestätigung des Gfnstandes d. d. Gutenbrunn 18. Juli 1812 (Diplom d. d. Wien 9. März 1813). — Des ersten Gfn Söhne stifteten die drei Linien, nämlich Karl Theodor die I., Matthias Konstantin die II. und Wilhelm die III. — Erste Aufn. 1827.

I. Linie (des Karl Theodor).

† Karl Theodor Capello, Graf von Wickenburg, * . . 15. Nov. 1790, † . . 5. Okt. 1847, Herr auf Elze, Hannover, Szakács, Madizesty und Szlatina, Ungarn, K. K. Km. und Rittm. a. D.; ⚔ . . 1818 mit Ernestine von Bockum gen. Dolffs, * . . 1796, † Wien 27. Okt. 1869, StkrD.

Kinder: 1. † Eduard Ferdinand Matthias, * . . 11. Sept. 1819, † St. Pölten 10. Jan. 1891, K. u. K. Km. und Gen.-Major a. D.; ⚔ Jeutendorf 29. Okt. 1862 mit Emilie de Mignot Gfin von Bussy, * . . 17. Mai 1834, † Wolfsegg, OOsterr., 23. Sept. 1901, StkrD.

Kinder: 1) Marie-Agnes Ernestine, * Thalheim 2. Sept. 1863, StkrD.; ⚔ Neuhofen a. d. Y. 18. Mai 1885 mit Arthur Gfn von Saint-Julien, K. u. K. Km. und Min.-Rat im Ackerbaumin. [Wien.]

2) Eduard Ernst Karl Maria, * . . 3. Juli 1866, Fkherr, K. u. K. Km. und OLt. der Ref. des Huf.-Rgts Nr. 3. [Schloß Rohrbach, NOsterr.]

2. † Edmund, * Kilb, NOsterr., 6. Febr. 1831, † Wadowice, Galizien, 12. März 1871, K. u. K. Km. und Major im Huf.-Rgt Nr. 1; ⚔ Baltavár 4. Aug. 1858 mit — Marie Stephanie Horváth de Szalabér, * Söjtör . ., StkrD. [Fiume.]

Kinder: 1) Stephan Maria Wilhelm Ernst, * Arad, Ungarn, 16. Juni 1859, Dr. jur., K. u. K. Km., Kgl. ungar. Min.-Rat beim Gubernium in Fiume; ⚔ Wischenau 30. Mai 1905 mit — Sophie Gfin von Pückler und Limpurg, * Stuttgart 28. Aug. 1868, StkrD. (s. Goth. Hofkalender, II. Abt.).

Tochter: Maria-Marca Caroline Stephanie Cosma Damiana, * Fiume 27. Sept. 1906.

2) Margareta, * Baltavár 23. Juni 1860; ⚔ Fiume 29. Nov. 1892 mit Dr. jur. Eugen Szentmiklósy von Szentmiklos, K. u. K. Konsul in Buenos Aires, Argentinien.

3) Maria Marco Matthias Konstantin, * Baltavár 13. April 1864, Dr. jur., K. u. K. Km., Mitgl. der Kom. für die Diplom.-Prüf., vorm. Kgl. ungar. Staatssekr. im Handelsmin. und Lt. a. D. [Budapest.]

3. † Maria, * . . 1. Jan. 1836, † Brünn 13. Febr. 1907, StiftsD. des K. K. adeligen Damenstifts „Maria-Schul" in Brünn.

II. Linie (des Matthias Konstantin).

Oberst-Erbldsilberkm. von Steiermark 6. Sept. 1838.

† Matthias Konstantin Capello, Graf von Wickenburg, * Pesch 16. Juli 1797, † . . 26. Okt. 1880, Oberst-Erbldsilberkm., K. u. K. Km., GRat und Min. für Handel ꝛc.; ⚔ . . 1. Sept. 1829 mit Emma Grimaud Gfin von Orsay, * . . 10. Sept. 1813, † . ., StkrD.

Kinder: 1. † Ottokar, * . . 15. Aug. 1831, † Mayering 22. Aug. 1904, Oberst-Erbldsilberkm. von Steiermark, K. u. K. Km. und GRat; ⚔ I) . . 8. Aug. 1855 mit Sophie Gfin Hunyady von Kéthely, * . . 14. März 1835, † . . 14. März 1869, K. u. K. PD. und StkrD.; II) . . 30. Aug. 1872 mit — Luise Schmidt, * . . 14. März 1844. [Bad Gleichenberg, Steierm.]

Kinder: a) 1r Ehe: 1) Max, * Wien 21. März 1857, Dr. jur., K. u. K. Km. und Sektionschef im Min. für Kultus und Unterricht; ⚔ Graz 18. April 1882 mit — Gabriele Edler von Znaimwerth-Rebenburg, * Graz 9. Juli 1859.
Tochter: Sophie, * Graz 27. Sept. 1889. [Wien.]
2) Henriette, * . . 25. Aug. 1863, StkrD.; ⚔ Gleichenberg 14. Mai 1890 mit Karl Gfn von Spaur, Herrn auf Landeck, Tirol, K. u. K. Km. und Rittm. der Ref. des Huf.-Rgts Nr. 2. [. . .]
— b) 2r Ehe: 3) Rudolf Albrecht, * . . 17. Okt. 1874. [. . .]
4) Alfred, * . . 26. Juli 1885. [. . .]

2. Bianka, * Graz 6. Okt. 1837, StkrD.; ⚔ I) Brunnsee 18. Okt. 1857 mit Karl von Adamovich de Csepin, † . . Febr. 1874, Herrn auf Csepin, Slavonien, und Wöllan, USteierm., K. u. K. Km. und Rittm. a. D.; II) Wöllan 11. Dez. 1902 mit Arthur Gfn von Mensdorff-Pouilly, † Wöllan 23. April 1904, K. u. K. Km. und Gen.-Major a. D. [Wöllan.]
3. Albrecht, * . . 4. Dez. 1838, K. u. K. Km.; ⚔ Wien 5. Nov. 1868 mit Wilhelmine Gfin Almásy, * . . 8. April 1845, † Gries 22. Jan. 1890. [. . .]
Kinder: 1) Rosa, * . . 10. Sept. 1869; ⚔ Graz 15. Juni 1893 mit Dr. phil. Sigmund Nikolai. [. . .]
2) Robert Ottokar, * Lehenhof bei Scheibbs, NÖsterr., 5. Juni 1874; ⚔ Wien 4. Mai 1898 mit — Lilly Schlumberger Edler von Goldeck, * . . . [. . .]

III. Linie (des Wilhelm).

† Franz Xaver Capello, Graf von Wickenburg, * . . 7. Juni 1836, † Eppan 26. Okt. 1874 (Sohn des Stifters) K. u. K. Km. und Hptm. der Ref. des Tiroler Jägerrgts Kaiser Franz Joseph; ⚔ Rovereto 19. Febr. 1855 mit — Auguste Gfin Bossi-Fedrigotti von Ochsenfeld, * Rovereto 10. Febr. 1833. [Freiburg i. Br.]
Kinder: 1. Therese Konstanze Emma Josephine Auguste, * Innsbruck 27. Febr. 1856; ⚔ Gandegg 26. Nov. 1876 mit Egon Gfn Khuen von Belasi. [Lindenheim bei St. Michael in Eppan bei Bozen.]
2. Wilhelm Konstantin Ludwig Anton Franz, * Innsbruck 3. März 1857; ⚔ . . . [. . .]
Sohn: . . .
3. Klothilde Josephine Auguste, * St. Pauls 9. Nov. 1861; ⚔ . . 8. Sept. 1890 mit Gustav von Bissier, † Freiburg i. Br. 17. Okt. 1895. [. . .]
4. Ludwig Aloys Franz, * St. Pauls 3. Sept. 1863, K. u. K. Olt. der Ref. [. . .]
5. Ottokar Franz Maria, * St. Pauls 7. Nov. 1867. [. . .]

Widmann-Sedlnitzky.

Katholisch. — Ungar. Adel d. d. Wien 1. Mai 1707; böhm. Ritterstand mit Wappenvermehrung (2. Helm) d. d. Wien 22. Okt. 1712; böhm. Inkolat d. d. Wien 12. Dez. 1712; Reichsfrhr. mit Wappenbesserung d. d. Wien 24. Juni 1730; Ldmann von Krain 3. Febr. 1731, von Görz 30. Mai 1731, von Steiermark 9. Aug. 1731; böhm. Frhr. d. d. Wien 15. Okt. 1731; Ldmann von Kärnten 1732; österr. Gf. mit der Namen- und Wappenvereinigung „Widmann-Sedlnitzky" d. d. Ofen 9. Dez. 1870 (Diplom d. d. Wien 5. März 1871, für Viktor). — Besitz: Das Fideikommiß Wiese (1452 ha), Bez. Iglau. — Erste Aufn. 1872. Vgl. auch den Artikel Sedlnitzky und im Taschenbuch der Freiherrl. Häuser die Artikel Sedlnitzky und Widmann.

Anton Viktor Leopold Graf von Widmann-Sedlnitzky, * Dyherrnfurt

1. Juni 1865 (Sohn des Gfn Viktor), Fkherr, Herr auf Lodnitz mit Kamenz, Österr.-Schles., K. u. K. Km. und Lt. a. D., Ldtagsabg.; ⚔ Krawska 25. Juli 1892 mit — Gabriele Dentice a. d. H. der Principe de Frasso, * Neapel 26. Nov. 1870, StkrD. [Wiese.]

Kinder: 1. Leopoldine Ignacia Maria Aloysia Anna, * Wiese 16. Aug. 1893.
2. Aloysia Leopoldine Maria Anna. * Kissingen 9. Aug. 1894.
3. Anna Leopoldine Maria Aloysia, * Wiese 8. Aug. 1896.
4. Victor Venance Anton Franz Wenzel, * Wiese 24. Okt. 1900.
5. Ernesto Aloysius Maria Anton, * Wiese 21. Juni 1905.

Wielopolski.

Katholisch. — Kleinpolnischer Uradel; böhm. Inkolat d. d. Wien 7. Nov. 1656; ungar. Indigenat d. d. Wien 11. Nov. 1656; Reichsgf. d. d. Wien 29. Nov. 1656 (vom Kaiser Ferdinand III. für Johannes Wielopolski); Bestätigung des Reichsgfnstandes und galiz. Gf. d. d. Wien 22. Juli 1788 (vom Kaiser Joseph II. für Ignaz); russ. Bestätigung des Gfnstandes, ferner des Titels „Marquis Gonzaga-Myszkowski" (mit vermehrtem Wappen) in Verbindung mit dem Besitze des Myszkowskischen Majorats d. d. 12. Nov. 1879. — W.: Starykon. — Erste Aufn., Beschreibung des Wappens und Stammreihe im Jahrg. 1899, S. 1194.

† Sigismund Graf Wielopolski, Marquis Gonzaga-Myszkowski, * Krakau 30. Jan. 1833, † Berlin 27. Febr. 1902, 14. Majoratsherr auf Pinczów, Herr auf Chroberz, Kais. russ. OHofjägerm.; ⚔ I) Schwaigern 5. Aug. 1873 mit Albertine Prässin von Montenuovo, * .. 30. Aug. 1853, † Chroberz 13. Nov. 1895; II) Cannes 21. Jan. 1899 mit — Elisabeth verw. von Ostrowska, geb. von Niezabytowska, * ... [Warschau.]

Kinder 1r Ehe: 1. Alexander Erwin Wilhelm Julian Maria, * Chroberz 3. März 1875, 15. Majoratsherr auf Pinczów, Herr auf Chroberz, Kais. russ. Kjkr; ⚔ Warschau 15. Sept. 1900 mit — Sophie Gfin von dem Broele gen. Plater, * Pojurze 24. Mai 1879. [Chroberz bei Pinczów, Russ.-Polen.]
Kinder: 1) Sigismund Constantin Alexander Albert, * Chroberz 10. Juli 1901.
2) Maria Sophie Alberta Pauline. * Chroberz 16. Juli 1904.
3) Alfred Felix, * Chroberz 19. Okt. 1905.
4) Sophie Marie Olga, * Chroberz 14. Sept. 1906.
2. Maria Margarete Pauline Wilhelmine Rosa Leopoldine Julie, * Chroberz 30. März 1876; ⚔ Warschau 24. Aug. 1895 mit Josaphat Gfn von dem Broele-Plater gen. von Syberg zu Wischling, Herrn auf Bewern, Kurland. [Bewern.]
3. Maria Anna Pauline Julia Angela Regina Rosa Monika Franziska, * Chroberz 8. Sept. 1878, EhD. J. M. der Kaiserin von Rußland; ⚔ Warschau 16. Okt. 1897 mit August Gfn Potocki. [Moskorew bei Szczekociny.]
4. Alfred, * Wien 17. Nov. 1879, Kais. russ. Lt. im GHus.-Rgt. [Zarskoje Selo.]
5. Albert Christoph Julian Maria Joseph, * Römerbad 7. Aug. 1884, Kais. russ. Lt. im GHus.-Rgt. [Zarskoje Selo.]

Bruder.

† Joseph Graf Wielopolski, * .. 7. Aug. 1834, † Krakau 24. April 1901, Herr auf Przesławice, Niegardow und Luborzyca, Kr. Miechow; ⚔ Warschau 20. Febr. 1859 mit — Marie Gfin Colonna-Walewska, * Warschau 2. Febr. 1841. [Krakau.]

Kinder: 1. Ladislaus Maria Alexander Joseph Vincenz. * Krakau 10. Juli 1860, Kais. russ. Hofjägerm. und WStaatsrat; ⚔ Warschau 12. Febr. 1885

mit — Maria Angelika Gfin von dem Broele-Plater gen. von Syberg zu Wischling, * . . April 1857. [Warschau.]
2. Alexander Maria Johann Adam, * Warschau 24. Dez. 1861. [Krakau.]
3. Sigismund Maria Philipp Ludwig Jakob, * Warschau 2. Mai 1863, Herr auf Ostrowiec, Strewno und Las Mitkowski, Kr. Opatów, Kais. russ. Stallm.; ⚔ Warschau 29. April 1885 mit — Maria von Laska, * Warschau 23. Sept. 1867. [Warschau.]
Kinder: 1) Joseph Alexander Maria Ladislaus Paul Stephan Sigismund, * Warschau 19. März 1886. [. . .]
2) Alexander Ladislaus Maria Stephan Sebastian Johann Karl, * Warschau 21. Jan. 1888.
3) Marie-Stephanie, * Warschau 7. Aug. 1891.
4) Ladislaus Maria Markus Alexander Siegmund Stephan, * Warschau 23. März 1896.
4. Luise Maria Pauline Stephanie, * Berlin 2. Sept. 1864; ⚔ Krakau 2. Juli 1889 mit Joseph Gfn Szembek, Herrn auf Alwernia.
5. Pauline Marie Felicitas, * Krakau 30. Mai 1868.
6. Konrad Maria Johann Stanislaus Roman, * Dresden 2. Juli 1870; ⚔ Krakau 30. Okt. 1902 mit — Marie Colonna-Walewska, * . . . [Krakau.]

Wilamowitz-Möllendorff*.

Evangelisch. — Preuß. Namen- und Wappenvereinigung mit denen der „von Möllendorff" d. d. Wien 21. Jan. 1815; preuß. Gf. nach dem Rechte der Erstgeburt und geknüpft an den Besitz des in den Jahren 1799 und 1814 gestifteten Fideikommisses d. d. Berlin 10. Jan. 1857 (Diplom d. d. Berlin 1. Febr. 1858). — Besitz: 1) Das Ländchen Cumlosen (Gadow 3600 ha) in der Westprignitz und 2) die freie Minderstandesherrschaft Freyhan (2778 ha), Kr. Militsch (s. Jahrg. 1869, S. 1008). — W.: Powala (Ogończyk). — Erste Aufn. 1859. Vgl. auch den gleichnamigen Artikel im Taschenbuch der Freiherrl. Häuser.

† Hugo Friedrich Erdmann 1. Graf von Wilamowitz-Möllendorff, * Marienburg 29. Dez. 1808, † Berlin 14. Juni 1865, Fkherr, Kgl. preuß. Kbr; ⚔ Berlin 11. April 1829 mit Aurora Gfin von Wartensleben, * Königsberg 11. Okt. 1808, † Dudinghausen 9. April 1894.
Kinder: 1. Maria Ida Mathilde von Wilamowitz-Möllendorff, * Gadow 6. April 1831; ⚔ das. 29. Okt. 1850 mit Wilhelm von Brauchitsch, † Klein-Katz 6. Jan. 1884, Herrn auf Klein-Katz, WPr., Kgl. preuß. GOReg.-Rat a. D. [Klein-Katz.]
2. † Wichard Hugo Friedrich Wilhelm 2. Graf von Wilamowitz-Möllendorff, * Gadow 20. Jan. 1835, † das. 13. Febr. 1905, Fkherr, Kgl. preuß. WGRat und Major a. D.; ⚔ Schwerin 17. Juli 1870 mit — Anna-Luise Gfin von Bassewitz, * Neustrelitz 21. Aug. 1848, ED. des Kgl. bayer. Theresien-O. [Neu-Gaarz bei Kröpelin.]
Kinder: 1) Wichard Hugo Henning 3. Graf von Wilamowitz-Möllendorff, * Gadow 7. Juli 1871, Fkherr, Kgl. preuß. OLt. der Ref. des 3. GUl.-Rgts; ⚔ Stockholm 1. Juli 1903 mit — Fanny Malin Huldine Baronin Fock, * Stockholm 3. Mai 1882. [Schloß Gadow bei Lanz.]
Tochter: Dagmar Huldine Anna Luise von Wilamowitz-Möllendorff, * Potsdam 12. Juli 1904.
2) Hans Wichard von Wilamowitz-Möllendorff, * Gadow 6. Sept. 1872, Kgl. preuß. OLt. der Ldw.-Kav.; ⚔ Roggow 21. Aug. 1901 mit — Eleonore Klara Henriette Luise von Oertzen, * Roggow 15. Febr. 1881, Herrin auf Mechelsdorf (396 ha) und Neu-Gaarz (227 ha). [Hohen-Niendorf bei Kröpelin.]

Kinder, von Wilamowitz-Möllendorff: (1) Anna-Luise Sophie Clara Hedwig, * Hohen-Niendorf 25. Aug. 1902.
(2) Helmut Hans Wichard Adolf, * Hohen-Niendorf 23. Okt. 1903.
(3) Hans Wichard Carl Ernst, * Hohen-Niendorf 24. Jan. 1905.

3) Hugo Wichard von Wilamowitz-Möllendorff, * Gadow 29. Dez. 1876, Kgl. preuß. Forstassessor und Lt. im Reitenden Feldjägerkorps. [Berlin.]
4) Marie Anna Luise von Wilamowitz-Möllendorff, * Gadow 24. Febr. 1883. [Neu-Gaarz.]
5) Ottokar Wichard Henning von Wilamowitz-Möllendorff, * Gadow 16. Jan. 1894.

3. Elsbeth Marie von Wilamowitz-Möllendorff, * Gadow 20. Okt. 1845; ⚔ Ludwigslust 24. Mai 1873 mit Hans von Viereck, Herrn auf Dudinghausen, Ghzgl. mecklenb.-schw. Major a. D.
4. Gertrud Marie von Wilamowitz-Möllendorff, * Gadow 20. Okt. 1845, Zwillingsschwester der Vorigen; ⚔ Ludwigslust 18. April 1871 mit Ludwig von Cleve, † .. 1901, Herrn auf Carow, Mecklenb.-Schw., Ghzgl mecklenb.-schw. Rittm. a. D. [Przychowo bei Raschkow, Prov. Posen.]

Wilczek.

Katholisch. — Polnischer Uradel; Reichs- und Edler Panierherrenstand (Frhr.) mit dem Prädikat „Herren zu Hultschin" d. d. Neuenkirchen 1. April 1506 (für Walthasar Wilczeck von Guttenlandt und seines Bruders Söhne Niklas und Melchior); ungar. Gf. d. d. Wien 16. Nov. 1709; Reichsgf. d. d. Wien 27. April 1713; böhm. Gf. d. d. Wien 29. Juli 1729. — W.: Kozieł. — Besitz: Die Fideikommisse Königsberg, Poruba, Groß-Pohlom, Polnisch-Ostrau und Hruschau, Österr.-Schlesien, mit erbl. Sitze im Herrenh. des österr. Reichsrats. — Erste Aufn. 1826; Stammreihe, deren Berichtigung in einem späteren Jahrg. erfolgen wird, im Jahrg. 1894, S. 1181.

I. Linie.

Stifter: Gf Joseph Kaspar, * 1700, † 1777.

Johann Nepomuk Joseph Maria Stanislaus Thaddäus Ambrosius Angelikus Blasius Graf von Wilczek, Frei- und Bannerherr von Hultschin und Gutenland, * Wien 7. Dez. 1837, Fkherr und erbl. Mitgl. des Herrenh. des österr. Reichsrats, Herr auf Kreutzenstein, Seebarn und Tresdorf, NÖsterr., K. u. K. Km. und GRat, EMitgl. der Kais. Akad. der Wissenschaften in Wien, EBürger von Wien; ⚔ Wien 16. Mai 1858 mit — Emma Gfin Emo-Capodilista, * Padua 18. Aug. 1833, K. u. K. PD. und StkrD. [Wien.]

Kinder: 1. Maria Josepha Gabriela, * Paris 24. Dez. 1858, StkrD.; ⚔ Wien 20. Sept. 1881 mit Rudolf Ferdinand Gfn Kinský von Wchinitz und Tettau, K. u. K. Km. und Lt. der Res. (s. Goth. Hofkalender, III. Abt.). [Rosenhof und Wien.]
2. Maria Elisabetha Josepha, * Wien 24. Nov. 1859 [Schloß Tresdorf bei Korneuburg]; ⚔ Wien 21. Nov. 1877 mit Rudolf Gfn Kinský von Wchinitz und Tettau (gesch. 19. April 1901; s. Goth. Hofkalender, III. Abt.).
3. Maria Josepha Antonius von Padua Jordan Raphael Johannes (von Nepomuk), * Wien 12. März 1861, K. u. K. Km.; ⚔ Wien 21. Jan. 1884 mit — Elizabeth Gfin Kinský von Wchinitz und Tettau, * Chotzen 4. Juli 1865, StkrD. (s. Goth. Hofkalender, III. Abt.). [Dobroslawitz, Österr.-Schles., und Wien.]

Kinder: 1) Johann Nepomuk Maria Joseph Gregor, * Hermanmiestetz 17. Nov. 1884, K. u. K. Lt. im Drag.-Rgt Nr. 6. [Enns.]

2) Karl Borromäus Ferdinand Felix Joseph Maria, * Wien 21. Mai 1888.
3) Ferdinand Maria Joseph Wilhelm, * Dobroslawitz 28. Mai 1893.
4) Lucia Emma Antonia Maria Josepha, * Seebarn 9. Juni 1895.

4. Maria Lucia Josepha Angela Beatrix Xaveria, * Wien 30. Nov. 1862, StkrD.; ⚔ Wien 16. Febr. 1895 mit Joseph Gfn Pálffy von Erdöd, K. u. K. Km., Kgl. ungar. Lt. der Ldw. [Szomolány bei Tyrnau.]

II. Linie.

Stifter: Gf Joseph Balthasar, * 1710, † 1787, Bruder des Stifters der I. Linie. — Ldmann von Tirol d. d. Wien 23. Juni 1824.

† Friedrich Graf von Wilczek, Frei- und Bannerherr von Hultschin und Gutenland, * . . 19. Juli 1790, † . . 3. Febr. 1861, Herr auf Walkersdorf, NÖsterr., K. K. GRat; ⚔ . . 18. Mai 1818 mit Franziska (de Paula) Gfin Chorinsky, * . . 22. Mai 1798, † Peggau 21. Aug. 1863.

Kinder: 1. † Heinrich Wilhelm, * Wien 2. März 1819, † Felsö-Szemeréd 24. März 1884, K. u. K. Km. und Hofsekr. a. D.; ⚔ Felsö-Szemeréd 1. Mai 1841 mit Malwina Gfin von Stainlein-Saalenstein, * Felsö-Szemeréd 29. Dez. 1822, † das. 13. Dez. 1878.

Kinder: 1) † Eduard Friedrich, * Felsö-Szemeréd 13. Dez. 1842, † Péczel 17. Okt. 1897; ⚔ Acsa 15. Mai 1871 mit — Anna Baronin Prónay von Tót-Próna und zu Blathnicza, * Péczel 10. Juni 1845. [Péczel.]

Kinder: (1) Anna Susanna, * Erdökürth 27. März 1872, StkrD.; ⚔ Budapest 21. Jan. 1902 mit Julius Frhrn Ambrózy von Séden, Großgrundbes., K. u. K. Km. [Temes Remete.]

(2) Heinrich Wilhelm, * Erdökürth 19. Mai 1873, Dr. jur., K. u. K. Lt. der Res. des Hus.-Rgts Nr. 4; ⚔ Budapest 26. Febr. 1900 mit — Anna Gfin Almásy, * Zsadány 15. April 1875. [Felsö-Szemeréd, Kom. Hont.]

(3) Friedrich Alfred, * Erdökürth 25. Nov. 1874, Dr. jur.; ⚔ Graz 27. Okt. 1903 mit — Martha Latinovics von Borsód, * . . 27. Okt. 1884. [Erdökürth, Kom. Nógrád.]

Töchter: a. Marianne Leontine Pauline Andraea Margarethe, * Graz 5. Juni 1905.

b. Elisabeth Pauline Caroline Regine Iphigenie, * Budapest 8. Nov. 1906.

(4) Marie Iphigenie, * Erdökürth 19. Dez. 1876; ⚔ Graz 23. Sept. 1897 mit Utz Gfn von Zedtwitz, K. u. K. Km. [Schloß Moraván, Kom. Neutra.]

2) Maria Pauline, * . . 12. Dez. 1845. [Felsö-Szemeréd.]
3) Pauline Gabriele, * Felsö-Szemeréd 29. Mai 1847; ⚔ Szemeréd 1. Mai 1868 mit Ignaz (Igo) Gfn Chorinsky, † Salzburg 10. Mai 1896. [Szemeréd bei Ipolyság Ungarn.]
4) † Heinrich Friedrich, * . . 7. Aug. 1852, † Fülek 10. Jan. 1894; ⚔ Bagota 15. April 1880 mit — Gabriele Ordódy von Ordód und Rozsonmitics, * . . 20. Jan. 1853 (wiederverm. Lipto-Szent-Miklos 25. Nov. 1895 mit Martin von Szentivanyi [. . .]).

2. † Gustav Adolph, * . . 17. Mai 1821, † Wien 12. Nov. 1898, K. u. K. Km. und Hofrat, Vorstand der Direktion der Staatsschuld; ⚔ . . 8. April 1888 mit — Bertha Szapiro, * . . . [Wien.]

Töchter: 1) Maria Gabriele, * . . 18. Juli 1889.
2) Blanka Franziska de Paula, * . . 9. Juli 1892.

3. Franziska de Paula Sidonie, * . . 30. Sept. 1833. [Graz.]

Wilding von Königsbrück.

Lutherisch. — Sizilian. Übertragung des (einem andern Geschlechtsmitgliede 22. Sept. 1835 verliehenen, 6 Sept. 1841 erloschenen) Titels eines Principe di Radali d. d. Neapel 27. April 1842 (auf Ernst Wilhelm Wilding); Kgl. sächs. Gf. mit dem Prädikat „von Königsbrück" d. d. 28. April (Diplom 21. Sept.) 1857. — Erste Aufn. 1859; Stammreihe im Jahrg. 1865, S. 1013.

† Ernst Wilhelm Graf Wilding von Königsbrück, Principe di Radali, * Ilzen 14. Juli 1792, † Heidelberg 14. Juni 1874, Herr auf Königsbrück (inzwischen veräußert), Fayno und Tarcótto, Turco-Grande Milingana, Radali und Falornara, Kgl. sizilian. Khr, Kgl. hannov. Major; ⚔ Hannover 25. April 1826 mit Marianne Gruner, * Hannover 13. Aug. 1801, † Wiesbaden 3. Dez. 1861.

Kinder: 1. † Friedrich August Theodor, * Hannover 17. Dez. 1829, † Dresden 22. Nov. 1900; ⚔ I) . . 18. Jan. 1853 mit Mathilde Lucie Gronow, * . . (gesch.; wiederverm. Paris 26. Juli 1862 mit Daniel Jean Jacques de Coursón de Pécamy [Poruport]); II) Liestal, Schweiz, 22. Juni 1858 mit — Angelika Maria Theresia verw. Lebeau de Perillé, geb. Szylchra von Trzebińska, * Warschau 27. Mai 1831 (kath.). [Grochwitz bei Herzberg a. d. E.]

Kinder 2r Ehe: 1) Marie Angelika Pauline Konstanze, * Dresden 8. April 1859. [Karlsruhe i. B.]

2) Ernst Georg August Graf Wilding von Königsbrück, Principe di Radali [ital. Verl. d. d. Rom 20. Jan. 1902], * Dresden 9. Okt. 1861, Kgl. sächs. Khr, Zeremonienm. und Rittm. z. D., EKr des Joh.-O.; ⚔ Dresden 18. Nov. 1891 mit Marie von Klenck, * Dresden 18. Aug. 1870, † Meran 10. März 1904. [Dresden.]

Töchter: (1) Frieda-Marie, * Dresden 17. Nov. 1892.
(2) Bertha Angelika Cornelia Esther, * Dresden 24. Okt. 1897.
(3) Caterina Elisabeth Sophie, * Dresden 6. Febr. 1901.

3) Auguste Marie, * Dresden 15. Aug. 1867; ⚔ das. 23. Juni 1889 mit Dr. jur. Kamillo Frhrn Palombini, Herrn auf Grochwitz, Kgl. preuß. Ldrat des Kr. Schweinitz. [Grochwitz bei Herzberg a. d. E.]

4) Angelika Maria Therese, * Dresden 2. Mai 1870 (kath.) [Homburg v. d. H.]; ⚔ Genua 17. Dez. 1898 mit Georg Manolesco (gesch.).

2. Marie, * Heidelberg 10. Mai 1836, Herrin des italien. Familienbesitzes und des Schloßgutes Altenburg, OBayern. [Schloß Altenburg bei Westerham.]

Wimpffen.

Katholisch. — Reichswappenbrief d. d. Augsburg 18. Aug. 1555 (für Dominik Herman, Bürger in Nürnberg); Reichs- und erbländ.-österr. rittermäßiger Adelstand mit Wappenbesserung d. d. Wien 13. Aug. 1658 (für die Brüder Johann Friedrich und Johann Dietrich von Wimpffen gen. Herman); Reichsgf. d. d. Wien 8. April 1797; Ldmann von Steiermark 27. April 1819, von Tirol d. d. Schönbrunn 2. Aug. 1840. — Erste Aufn. 1826. Vgl. auch den gleichnamigen Artikel im Taschenbuch der Freiherrl. Häuser.

† Franz Karl Eduard Heeremann Graf von Wimpffen, * . . 2. Jan. 1776, † . . 8. Dez. 1842; ⚔ I) . . mit Viktoria verw. Erbprzssin von Hessen-Philippsthal, geb. Przssin von Anhalt-Bernburg-Schaumburg, * . . 11. Febr. 1772, † . . 17. Okt. 1817; II) . . 1818 mit Pauline Maria Anna Erasma Freiin von Marschall, * Luxemburg 23. Mai 1787, † Graz 31. Mai 1869.

Söhne: a) 1r Ehe: 1. † Franz Emil Lorenz, * Prag 2. April 1797, † Görz

26. Nov. 1870, Herr auf Kainberg, Reitenau und Eichberg, K. u. K. Km., GRat und GFZM., ERr des souv. Malt.-RrO.; ⚔ Hietzing 5. Okt. 1825 mit Marie Freiin von Eskeles, * . . 1801, † München 10. Aug. 1862.

Kinder: 1) † Heinrich-Emil Bernhard Eduard Philipp, * Wien 1. Mai 1827, † Baden bei Wien 17. Okt. 1896, erbl. EBürger von Triest, Leiter des K. u. K. Gen.-Konsulats für Algerien; ⚔ Westminster 5. Juli 1865 mit Kamilla Weber von Webersfeld, * . ., † Döbling 3. Okt. 1898.

Adoptivtochter: Rosa Auguste, * Wien 20. Mai 1871. [Wien.]

2) † Viktor Agidius Christian Gustav Maximilian, * Hietzing 24. Juli 1834, † Battaglia 22. Mai 1897, Herr auf Reitenau und Eichberg, Bes. des Gutes und Kurortes Battaglia, K. u. K. Hofrat und Korv.-Kpt. a. D., Gen.-Insp. der österr. Staatstelegraphen, erbl. EBürger von Triest, Aquileja und Grado im österr. Küstenlande und von Battaglia, Italien; ⚔ Vevey 11. Jan. 1860 mit Anastasie Freiin von Sina zu Hodos und Kizdia, * . . 8. Okt. 1838, † Wien 24. Febr. 1889.

Söhne: (1) Siegfried Franz Simeon Georg Emanuel Magnus, * Wien 6. Sept. 1865, Herr auf Kainberg, Steierm., Ercsi, Blumenthal, Fibisch, Hodos und Kizdia, Ungarn, erbl. Mitgl. des ungar. OHauses [ungar. Gf 3. Okt. 1902]; ⚔ Wien 11. Juni 1892 mit — Franziska Gfin von Stockau, * Wien 9. April 1873. [Ercsi.]

Kinder: a. Maria Evelina Sophia Anna Ignatia Elisabeth, * Wien 14. Febr. 1894.

b. Georg Viktor Siegfried Simon Joseph Aloysius Ignatius, * Kainberg 21. Aug. 1896.

c. Simon Franziskus Maria Joseph Georg Aloysius Siegfried Ignatius, * Mariathal 5. Dez. 1897.

d. Franz Xaver Simon Joseph Ignatius Aloysius Maria, * Kainberg 19. Aug. 1899.

e. Friedrich Aristides Maria Joseph Ignaz Alois Siegfried Stanislaus, * Kainberg 5. Nov. 1900.

f. Viktor Stanislaus Georg Joseph Maria Aloisius Ignatius, * Kainberg 26. Okt. 1902.

g. Eveline Iphigenie Mathilde Marie Josefa Ignatia Aloisia Margaretha, * Kainberg 8. Juni 1905.

h. Hedwig Maria Elisabeth Anna Ignatia Aloisia Josefa, * Kainberg 17. Okt. 1906.

(2) Simon Alfons Viktor Franz, * Vöslau bei Wien 21. Aug. 1867, Herr auf Arnstein mit Fahrafeld und Neuhaus, NÖsterr., Eichberg, Steierm., Erd, Simontornya und O-Béba, Ungarn, erbl. Mitgl. des ungar. OHauses [ungar. Gf 3. Okt. 1902]; ⚔ . . 30. Mai 1890 mit — Karoline Gfin Széchényi, * . . 8. März 1869, K. u. K. PD. (mit Titel und Vorrechten einer GRats-Frau), Obersthofm. J. K. u. K. H. der Frau EhzgIn Isabella. [Fahrafeld.]

3) Maria Anna Cecilie Bernhardine Sophia, * Triest 13. Mai 1842; ⚔ Graz 12. Jan. 1867 mit Friedrich Frhrn von Gagern, Herrn auf Neuenbürg, Kgl. bayer. Km., GhzgI. hess. Khrn. [Schloß Neuenbürg bei Erlangen.]

2. † Gustav Adolf Felix, * Troppau 28. Dez. 1805 (reform.), † Meran 25. April 1880, Gutsbes. in Hinterberg, Steierm., K. u. K. Km. und FML. a. D.; ⚔ Triest 17. Febr. 1850 mit Pauline Freiin von Wimpffen, * Stuttgart 17. Juli 1822 (luth.), † . ., ED. des Kgl. bayer. Theresien-O.

Tochter: Elisabeth Sophie Viktoria Pauline, * Graz 10. Jan. 1854 (luth.); ⚔ Meran 10. April 1880 mit Maximilian Frhrn von Gagern (kath.), GhzgI. hess. Khrn, GRat und Provinzialdirektor von Rheinhessen in Mainz.

— b) 2r Ehe: 3. † Felix Friedrich Wenzel, * Brunnsee 16. März 1827, † Paris 30. Dez. 1882, K. u. K. Km., GRat und a. o. u. b. Botsch., ERr des souv. Malt.-RrO.; ⚔ Dresden 24. Aug. 1867 mit Margarete Gfin zu Lynar,

* Potsdam 4. März 1837, † Baden-Baden 5. Juli 1895, K. u. K. PD. und ED. des Kgl. bayer. Theresien-O.

Töchter: 1) Marie-Margarete Luise Pauline, * Berlin 9. Nov. 1868, K. u. K. PD.; ⚔ I) Dresden 15. Juni 1887 mit Theodor Gfn Zichy zu Zich und Vásonykeö (gesch. 1903), K. u. K. GRat und a. o. G. u. b. M.; II) Budapest 19. Dez. 1905 mit Julius Végh von Vereb. [. . .]

2) Pauline Sophie Mathilde, * Rom 24. Febr. 1874; ⚔ München 3. Juli 1897 mit Maximilian Gfn von Montgelas, Kgl. bayer. Km., Obersten und Kmdr des Inf.-Leibrgts. [München.]

Winzingerode.

Evangelisch. — Eichsfelder Uradel; Reichsgf. d. d. Wien 21. Aug. 1794; kurbraunschweig.-lüneburg. Anerkennung 6. Aug. 1798. — Besitz: Das im Jahre 1879 gestiftete Fideikommiß Bodenstein (seit 1337 im Bes. der Fam.) mit Tastungen, Wildungen und Kirch-Ohmfeld (zus. 937 ha), Kr. Worbis. — Der Familienverband (mit zwei Familienstiftungen) hält nach Bedarf Familientage ab. Kuratoren: Frhr Hermann, Kgl. preuß. Major a. D. in Cassel; Frhr Willy von Winzingeroda-Knorr, Herr auf Adelsborn; Frhr Walther, GOJustizrat und Senatspräs. a. D. in Köln a. Rh.; Gf Hans; Wilko von Winzingerode, Kgl. preuß. Lt. in Hofgeismar. — Erste Aufn. 1836. Wegen der Geschichte des Hauses s. den gleichnamigen Artikel im Taschenbuch der Freiherrl. Häuser.

† Wilko Ernst Levin Ludwig Graf von Winzingerode, * Göttingen 12. Juli 1833, † Bodenstein 18. Juli 1907, Fkherr, D. h. c. (promov. von der Univ. Jena), Kgl. preuß. Rittm. a. D., RRr des Joh.-O.; ⚔ Erfurt 11. Febr. 1859 mit — Marie Gfin von Keller, * Merseburg 21. Sept. 1836. [Bodenstein.]

Kinder: 1. Aeone Mathilde, * Bodenstein 21. März 1860; ⚔ das. 23. Mai 1880 mit Robert von Stumpfeld, † Eberswalde 15. Nov. 1895, Kgl. preuß. Rittm. a. D. [Eberswalde.]

2. Mathilde Karoline Marie Julie Friederike, * Bodenstein 22. Aug. 1861.

3. Elisabeth Jenny Henriette, * Bodenstein 13. Jan. 1863.

4. Natalie Justine Auguste Anna, * Bodenstein 9. Aug. 1864; ⚔ Merseburg 15. Febr. 1885 mit Hans von Brederlow, Fkherrn auf Groß-Saalau, Herrn auf Bögen, Kr. Friedland, OPr., Kgl. preuß. Rittm. der Res. a. D. [Groß-Saalau bei Domnau.]

5. Marie Amalie Melanie, * Bodenstein 5. Dez. 1865; ⚔ Berlin 25. Juli 1897 mit Dr. Konrat Weymann, Kais. deutschem Reg.-Rat im Reichsvers.-Amt. [Berlin.]

6. Levin Gustav, * Bodenstein 8. April 1867, Kgl. preuß. Reg.-Referendar und Lt. a. D. [Hamburg.]

7. Margarete Emma, * Bodenstein 24. Mai 1868; ⚔ Merseburg 20. Juni 1888 mit Henning von Rumohr, Kgl. preuß. Oberstlt. a. D. [Wandsbek.]

8. Hans Eduard Walther, * Tastungen 18. Dez. 1869, Kgl. preuß. Hptm. und Komp.-Chef im GFüs.-Rgt; ⚔ Angern 8. Juni 1907 mit — Gisela Gfin von der Schulenburg, * Kölleda 10. Mai 1886. [Berlin.]

9. Gustav Adolf Levin, * Tastungen 23. Jan. 1873, Kgl. preuß. Forstassessor und OLt. im Reitenden Feldjägerkorps. [Bodenstein.]

Wisborg.

Lutherisch. — Pr. Oscar von Schweden und Norwegen (* 15. Nov. 1859, s. Goth. Hofkalender, I. Abt.), welcher für sich und seine Nachkommen auf die Thronfolge sowie auf

den Titel „Kgl. Hoheit" verzichtet und mit schwed. Genehmigung d. d. 15. März 1888 den Titel „Prinz Bernadotte" angenommen hatte, erhielt den luxemb. Gf. als „von Wisborg" d. d. Luxemburg 2. April 1892; schwed. Genehmigung d. d. Stockholm 22. Okt. 1892. — Erste Aufn. 1893.

Oscar Karl August Graf von Wisborg, * Stockholm 15. Nov. 1859, Kgl. schwed. Admiral z. D., Rr des Kgl. preuß. Schw. AO.; ⚔ Bournemouth, England, 15. März 1888 mit — Ebba Henriette Munck af Fulkila, * Jönköping 24. Okt. 1858. [Stockholm.]

Kinder: 1. Maria Sophia Henrietta, * Carlskrona 28. Febr. 1889.
2. Carl Oscar, * Carlskrona 17. Mai 1890.
3. Ebba Sophia, * Carlskrona 17. Mai 1892.
4. Elsa Viktoria, * Stockholm 3. Aug. 1893.
5. Folke, * Stockholm 2. Jan. 1895.

Wiser.

Katholisch. — Alter Ritter- und Edler Herrenstand mit dem Prädikat „von Wiesenthal" d. d. Augsburg 6. Jan. 1690 (für Gottfried von Wiser, kurpfälz. Geh. Rat); Reichsfhr. d. d. Wien 15. Mai 1702 (für die Brüder Franz Melchior, Gottfried Ignaz, Heinrich Franz Xaver und Joseph Dominik Ritter Wiser von Wiesenthal); Reichsgf. mit Wappenbesserung d. d. Wien 25. Juli 1702 (für Franz Melchior Frhrn von Wiser; s. Jahrg. 1867, S. 1001). — Des ersten Gfn Söhne stifteten die beiden Linien. — Erste Aufn. 1828.

I. Linie: Leutershausen.

Stifter: Gf Ferdinand Andreas, * 29. Jan. 1677, † 30. Jan. 1751. — Immatrikuliert im Kgr. Bayern bei der Gfnklasse 7. Dez. 1813.

† Wilhelm Karl Friedrich Graf von Wiser, * Leutershausen 21. Juni 1821, † das. 24. Dez. 1891, Grundherr von Leutershausen und Ursenbach, Ghzgl. bad. Khr, EMr des souv. Malt.-JrO.; ⚔ Billigheim 22. Febr. 1848 mit Eleonore Gfin zu Leiningen-Billigheim, * Billigheim 6. Juli 1827, † Baden-Baden 25. Nov. 1893, StkrD.

Kinder: 1. Theodor Karl, * Leutershausen 14. März 1849, Ghzgl. bad. Khr, Kais. deutscher GReg.-Rat in Colmar i. E., Kgl. bayer. Rittm. a. D.; ⚔ Hirtzbach 3. Sept. 1878 mit — Antoinette Marie Freiin von Reinach, * Hirtzbach 25. Juni 1853.
2. Anna Maria, * Leutershausen 4. März 1852; ⚔ das. . . mit Ernst Naegele, Kgl. preuß. Rittm. a. D. [Darmstadt.]
3. Viktoria Mathilde Auguste, * Leutershausen 27. Okt. 1854; ⚔ das. 16. Aug. 1881 mit Dr. jur. Gustav Frhrn von Gemmingen-Hornberg, † Erbach i. O. 19. Aug. 1897, Ghzgl. hess. Khrn und Reg.- und Kreisrat. [Baden-Baden.]
4. Karl Georg Joseph, * Leutershausen 26. Jan. 1859, Ghzgl. bad. Khr und Forstm., Vorstand des Ghzgl. Hof-, Forst- und Jagdamtes Friedrichsthal; ⚔ Karlsruhe i. B. 27. Aug. 1887 mit — Elisa von Davans, * Pforzheim 14. April 1859.
Söhne: 1) Wilhelm Egon Ludwig Georg, * Heidelberg 25. Sept. 1888.
2) Sigmund Theodor Joseph Emich Wilhelm Georg, * Meßkirch 13. Sept. 1895.
5. Maria Christiane Viktoria, * Leutershausen 15. Juli 1860; ⚔ das. 31. Mai 1883 mit Albert Frhrn von Bodman, Ghzgl. bad. Khrn und Amtsger.-Direktor in Karlsruhe.
6. Emich Karl Friedrich Wilhelm August, * Leutershausen 3. Jan. 1871, Kgl. preuß. Rittm. und Esk.-Chef im Drag.-Rgt Nr. 21. [Bruchsal.]

II. Linie: Siegelsbach.

Stifter: Gf Franz Joseph, * 9. April 1679, † 25. Aug. 1755.

† Joseph Georg Graf von Wiser, * .. 12. März 1795, † Baden-Baden 28. Okt. 1862, Ghzgl. bad. Major à l. s.; ⚔ I) .. 27. Dez. 1827 mit Luise Vierordt, * Karlsruhe 23. April 1809, † .. 31. Jan. 1829; II) .. 16. Juni 1832 mit Thereſe Freiin Laſſer von Laſſern, * .. 1805, † Mainz 11. Nov. 1879.

Kinder 2r Ehe: 1. † Karl Joſeph, * .. 16. Mai 1834, † .., Grundherr von Siegelsbach, Weiler und Sandhof, Baden, Hzgl. naſſ. Khr; ⚔ Baden-Baden 3. Okt. 1860 mit — Adelaïde Fſtin von Wrede, * Zente 28. Juli 1834, ED. des Kgl. bayer. St. Anna-O. in München. [...]

Sohn: Maximilian Friedrich Joſeph, * Koſtheim 24. Juli 1861, Dr. med., Augenarzt [Wiesbaden]; ⚔ Koblenz 31. Jan. 1893 mit Kathinka Freiin von Bleul, * Sayn 15. April 1856 (gerichtl. geſch. Mainz 9. Juli 1903 [Wiesbaden]).

2. Marie Joſepha Franziska, * .. 31. Juli 1836; ⚔ .. 4. Okt. 1853 mit Ferdinand Frhrn von Lüninck, † .. 4. Febr. 1875, Herrn auf Oſtwig. [...]

Wiśniewski.

Katholiſch. — Öſterr. Gf. d. d. .. 29. Dez. 1876 (Diplom d. d. Wien 13. März 1877). — W.: Turzyma (Prus I.). — Erſte Aufn. 1878; ſ. Jahrg. 1879, S. 1022.

† Thaddäus Stanislaus Konſtantin Zephyrin Graf von Wiśniewo-Wiśniewski, * Lemberg 26. Aug. 1824, † Kryſtynopol 8. Jan. 1888, Herr auf Kryſtynopol, K. u. K. Km.; ⚔ Chlumetz 18. Okt. 1856 mit Juliana Auguſta Gfin von Stadion-Warthauſen und Tannhauſen, * Chlumetz 28. Okt. 1840, † Pöllau, Steierm., 12. Dez. 1899.

Kinder: 1. Stanislaus Joſeph Maria Leopold, * Kryſtynopol 15. Nov. 1859, Herr auf Kryſtynopol mit Kłusow, Nowydwór, Bezejów, Cebłów, Wierzbiaż, Zuzel und Zabcze, Galizien, K. u. K. Km. und Lt. a. D.; ⚔ Prugg, NÖſterr., 20. Okt. 1896 mit — Maria Thereſia Gfin von Harrach, * Konarovic, Böhmen, 23. Juni 1866, StkrD. (ſ. Goth. Hofkalender, II. Abt.). [Kryſtynopol.]

Sohn: Johann (Hans) Edouard Thaddäus Maria, * Wien 6. März 1899.

2. Witold Karl Eduard Maria Alexander, * Kryſtynopol 3. Mai 1862, Weltprieſter. [...]

3. Thereſe (Rena) Anna Maria Juliana Konſtanze Regina, * Kryſtynopol 18. Sept. 1868; ⚔ daſ. 2. Juni 1887 mit Konſtantin von Rembieliński. [Krośniewice bei Warſchau.]

Witzleben-Alt-Doebern*.

Evangeliſch. — Thüringiſcher Uradel mit dem Stammhauſe Witzleben bei Stadtilm, der mit Adelherus und Berbeto de Wiceleibe 1133 zuerſt urkundlich erſcheint. Die Stammreihe beginnt mit Hermann von Witzleben 1251; preuß. Gf unter dem Namen „von Witzleben-Alt-Doebern" d. d. Bad Ems 21. Juni 1886 (Diplom d. d. Neues Palais bei Potsdam 13. Juni 1890), vererbend nach dem Rechte der Erſtgeburt am Beſitz des am 27. Mai 1889 landesherrlich beſtätigten Fideikommiſſes Alt-Doebern (5420 ha) mit Mukwar, Reddern, Gräbendorf, Kaſel, Laasdorf, Peitzendorf, Göritz, Lugk und Kransdorf, Kr. Kalau, und Illmersdorf, Kr. Kottbus. — Es beſteht ſeit 9. Mai 1869 (Satzungen 27. April 1874) ein

Familienverband. — Erste Aufn. 1888. S. den Artikel Witzleben im Gothaischen Genealog. Taschenbuch der Adeligen Häuser (Uradel), Bd. IV, 1903.

Heinrich Hartmann Friedrich 1. Graf von Witzleben-Alt-Doebern, * Magdeburg 13. April 1854 (des 12. Okt. 1878 † Hartmann Erasmus von Witzleben, Kgl. preuß. WGRats, OPräs. der Prov. Sachsen ꝛc., und der Marie geb. Gfin zu Solms-Baruth [s. Goth. Hofkalender, II. Abt.] Sohn), Stifter und 1. Herr des Fideikommisses, Herr der Hschaft Várpalota in den Kom. Veczprem und Stuhlweißenburg, Ungarn, Erbadmin. der Klosterschule Roßleben, Dr. jur., Kgl. preuß. Rittm. a. D., Mitgl. des preuß. Herrenh. auf Lebenszeit, RRr des Joh.-O.; ⚔ Neuhoff 19. Mai 1883 mit — Marie Przssin J. L. Reuß, * Neuhoff 7. Febr. 1860. [Alt-Doebern.]

Töchter: 1. Hilde Marie Anna, * Alt-Doebern 29. März 1884; ⚔ das. 24. Sept. 1903 mit Carl Gfn zu Stolberg-Wernigerode, Kgl. preuß. OLt. im 1. GUl.-Rgt (s. Goth. Hofkalender, II. Abt.). [Potsdam.]

2. Anna Eleonore Viktoria, * Alt-Doebern 10. Jan. 1888.

3. Helene Elisabeth, * Alt-Doebern 14. April 1894.

Wodzicki.

Katholisch. — Poln. Adel d. d. Krakau 12. Febr. 1676; in Galizien immatrikuliert 1782. — W.: Leliwa. — Erste Aufn. 1852.

A.

Galiz. Gf. d. d. Wien 29. Nov. 1799 (für Elias).

† Joseph Graf von Granów-Wodzicki, * Górka Kościelna .. 1775, † Krakau 7. Nov. 1847 (Sohn des obigen Elias), Herr auf Kościelniki; ⚔ .. mit Petronella Przssin Jablonowska, * .., † .. 7. Nov. 1859.

Söhne: 1. † Alexander, * .. 10. Febr. 1810, † .. 27. Sept. 1853, Herr auf Tyczyn; ⚔ .. mit Isabella von Jendrzejowicz, * .., † ...

Sohn: † Ludwig, * Krakau 19. Aug. 1834, † Douai 11. Aug. 1894, Herr auf Tyczyn, Kr. Rzeszow, Galizien, K. u. K. GRat und Ldmarschall ꝛc.; ⚔ Paris 12. Mai 1868 mit Hedwig Gfin Zamoyska, * .. 11. April 1844, † .. 29. Mai 1895, Herrin auf Tuliszkowo und Spas, K. u. K. PD. und StkrD.

Töchter: (1) Isabella, * .. 2. April 1877; ⚔ Warschau 17. Sept. 1901 mit Janusz Pr. Radziwiłł. [...]

(2) Sophie, * .. 5. Nov. 1886. [...]

2. † Heinrich, * .. 2. Dez. 1813, † .. 20. Okt. 1884, Herr auf Poremba-Wielka; ⚔ I) .. 15. Juli 1838 mit Taida Przssin Sułkowska, * .. 10. April 1811, † .. 28. Sept. 1839; II) .. 20. Okt. 1840 mit deren Schwester Therese Przssin Sułkowska, * .. 14. Dez. 1815, † Krakau 18. April 1889.

Kinder: a) 1r Ehe: 1) † Roman, * .. 23. Aug. 1839, † .. 13. Juli 1893, Herr auf Kościelniki, Kr. Krakau; ⚔ .. 2. Juli 1868 mit — Therese Gfin Potocka, * .. 8. Nov. 1849. [...]

Kinder: (1) August, * .. 21. Juli 1870; ⚔ Lemberg 19. Mai 1900 mit — Felicie Przssin von Ponin-Ponińska, * Jaworów 15. Nov. 1871. [Wola Duchacka bei Krakau.]

Kinder: a. Taida, * .. 17. Okt. 1902.

b. Stefan, * .. 23. Juni 1904.

c. Andreas, * .. 24. Sept. 1905.

(2) Taida, * .. 19. Dez. 1871; ⚔ .. 16. Jan. 1894 mit Anton Horodyski. [Krylow, Russ.-Polen.]

(3) Heinrich, * .. 24. Juli 1877. [Krakau.]

(4) Moritz, * . . 25. Febr. 1879; ✕ Nizza 16. April 1903 mit — Marie Markowski, * . . . [Dalnicz, Galizien.]
(5) Helene, * . . 21. Dez. 1883.
— b) 2r Ehe: 2) Stanislaus, * . . 4. Jan. 1843, K. u. K. Km.; ✕ . . 17. Aug. 1881 mit Marie von Czarnomska, * . . . [Krakau.]
Töchter: (1) Isabella, * Krakau 26. Juni 1882; ✕ daſ. 10. Sept. 1903 mit Auguſt Gfn Krasicki von Siecin, K. u. K. Lt. der Reſ. des Ul.-Rgts Nr. 6. [Schloß Lisko, Galizien.]
(2) Maria, * . . 9. April 1885.
3) † Joſeph Martin, * . . 11. Nov. 1844, † Krakau 2. Okt. 1902, Dr. jur., K. u. K. Km., GRat und a. o. G. u. b. M.; ✕ . . 11. Juni 1878 mit Marie Mathilde Gabriele Aimée Le Coat de Kerveguen, * . ., † Karlsbad 21. Aug. 1896, StkrD.
Tochter: Marie Thereſe Mathilde Joſephine, * . . 2. Okt. 1883; ✕ Krakau 20. April 1902 mit Kaſimir Pr. Lubomirski. [Krakau und Myślenice.]
4) Anton, * . . 2. Sept. 1848, Herr auf Koscielec und Poremba (10 000 Hch), K. u. K. Km. und GRat, Präſ. des Bez.-Rats von Chrzanów, Reichsrat und galiz. Ldtagsabg., Mitgl. des Herrenh. des öſterr. Reichsrats auf Lebenszeit; ✕ . . 10. Juli 1877 mit Luiſe von Zurowska, * . . 1. März 1859, † San Remo 6. März 1907. [Schloß Koscielec, Galizien.]
Kinder: (1) Alexander, * . . 8. Mai 1878. [Krakau.]
(2) Marie, * Krakau 14. Mai 1879; ✕ daſ. 29. April 1899 mit Adam Gfn Starzeński, Herrn auf Mogielnica, Płaza und Obłaszki. [Płaza, Poſt Chrzanów, Galizien.]
(3) Magdalena, * . . 12. Dez. 1890.
5) Luiſe, * . . 21. Juni 1857; ✕ Krakau 7. Febr. 1889 mit Michael Ritter Sobański, conte romano. [Warſchau.]
3. † Caſimir Stanislaus Michael * Górka Kościelna 27. Sept. 1816, † Olejów 20. Okt. 1889, Herr auf Olejów mit Białogłowy, Kr. Złoczow, Galizien; ✕ I) . . 1845 mit Laura Gfin von dem Broele gen. Plater, * . . 1826, † . . 20. Okt. 1856; II) Kochawina 27. April 1858 mit — Joſephine Gfin Dziedusycka, * Izydorówka 18. Nov. 1837. [Lemberg.]
Kinder: a) 1r Ehe: 1) Marie Eleonore Stanislawa Antonia, * Breslau 12. Nov. 1848, StkrD.; ✕ Olejów 15. Jan. 1867 mit Miecislaus Gfn Dunin-Borkowski, † Mielnica 11. Nov. 1906, Herrn auf Mielnica, K. u. K. Km. [Mielnica.]
2) Karoline, * . . 22. Okt. 1849; ✕ . . 15. Jan. 1874 mit Stanislaus Ritter Garapich von Sichelburg, † . . 1883. [Krakau.]
3) Laura, * . . 24. Sept. 1856; ✕ . . 8. Sept. 1877 mit Michael Ritter Garapich von Sichelburg, Herrn auf Cebrów, Bez. Tarnopol. [Cebrów bei Tarnopol, Galizien.]
— b) 2r Ehe: 4) Alexander, * . . 25. Sept. 1861, Herr auf Olejów; ✕ Jaſionów 22. Nov. 1898 mit — Marie Gfin Dziedusycka, * Lemberg 15. Nov. 1876. [Olejów.]
Söhne: (1) Caſimir Anton, * Olejów 4. Febr. 1900.
(2) Heinrich, * Olejów 20. Mai 1902.
5) Anton, * . . 5. Febr. 1862, Herr auf Niedźwiedź; ✕ Krakau 30. April 1889 mit — Anna Gfin von Granów-Wodzicka, * . . 20. Juli 1867 (ſ. B.).
6) Georg, * . . 2. Jan. 1875, Herr auf Kutkorz, Kr. Złoczow, Galizien, Dr. jur., K. K. Min.-VSekr. im Min. des Innern und Lt. der Reſ. des Huſ.-Rgts Nr. 11; ✕ Poſen 11. Juni 1901 mit — Maria von Turno, * . . 4. Aug. 1878. [Wien.]
Tochter: Anna, * Lemberg 25. Mai 1902.
7) Martha, * . . 1. April 1876; ✕ Olejów 22. Juni 1898 mit Alexander Ritter von Dąmbski, Herrn auf Noſówka.

B.

Galiz. Gf. d. d. Wien 16. Okt. 1880 (für Franz, Bruder des Stifters von A.)
(S. Jahrg. 1899, S. 1207; neuere Nachrichten über den Personalbestand fehlen.)

Wolański.

Katholisch. — Österr. Gf. d. d. Budapest 11. (Diplom d. d. Wien 28.) Nov. 1886 (für Ladislaus). — W.: Przyjaciel. — Erste Aufn. und Beschreibung des Wappens im Jahrg. 1889, S. 1135; geschichtl. Notiz im Jahrg. 1892, S. 1145. Wegen des erloschenen Hauses s. Jahrg. 1896, S. 1275.

† Ladislaus Christoph Felix Adelbert Graf Wolański, * Rzepińce 29. Okt. 1837, † Lemberg 21. Jan. 1891. Herr auf Rzepińce, Bez. Buczacz, und Krymidów, Bez. Stanislau. K. u. K. Km., CRr des souv. Malt.-RrO.; ⚔ I) . . 1865 mit Wanda von Malczewska, * Gniłowody . ., † Mentone 19. Dez. 1881; II) Lemberg 2. Juni 1883 mit — Anna Gfin Dzieduszycka, * Lemberg 26. Juli 1860. [Rzepińce, Galizien.]

Kinder: a) 1r Ehe: 1. Irene, * Rzepińce 11. Nov. 1872, Herrin auf Uwsie, Gniłowody und Krymidów (zus. 2400 ha), Ostgalizien; ⚔ I) Rzepińce 9. Juli 1892 mit Alexander Gfn Piniński, † Lemberg 15. Mai 1902, Herrn auf Suszczyn, Kr. Tarnopol; II) Lemberg 11. Aug. 1903 mit Robert Gfn von Lamezan-Salins, K. u. K. Hptm. im Gen.-Stab, Mil.-Att. bei der Botsch. in Paris und bei der Gesandtsch. in Brüssel. [Paris.]
— b) 2r Ehe: 2. Franz Moritz, * Rzepińce 20. März 1884. [. . .]
3. Ladislaus, * Rzepińce 30. Sept. 1886. [. . .]

Wolff-Metternich zur Gracht

(a. d. H. der Wolff von Gudenberg).

Katholisch. — Hessischer Uradel; Reichsfrhr. d. d. Regensburg 21. Jan. 1637; Reichsgf. d. d. Laxenburg 17. Mai 1731; preuß. Anerkennung des Gfnstandes laut Min.-Reskr. vom 31. März 1827 (für Max Gfn von Wolff-Metternich); Erb-OJägermeisteramt im Hzgt. Jülich d. d. Königsberg 18. Okt. 1861. — Besitz: Ein im Jahre 1886 gestiftetes Fideikommiß (1887 ha) in den Kr. Mülheim a. Rh., Euskirchen, Jülich und Ahrweiler, Rheinprov. — Erste Aufn. 1852. Vgl. auch die Artikel Wolff genannt Metternich und Wolff von Gudenberg im Taschenbuch der Freiherrl. Häuser.

† Max Werner Joseph Anton Graf Wolff-Metternich zur Gracht, * . . 30. Okt. 1770, † . . 2. März 1839; ⚔ I) . . mit Franziska Freiin von Wenge, * . ., † . .; II) . . 16. Febr. 1805 mit Mathilde Freiin von Wenge, * . . 4. Juli 1786, † . . .

Söhne 2r Ehe: 1. † Levin Wilhelm Anton Walpurg Marie Hubert, * . . 9. Nov. 1811, † . . 29. Okt. 1869, Erb-OJägerm., CRr des souv. Malt.-RrO.; ⚔ I) . . 29. Sept. 1835 mit Marie Luise Freiin von Weichs zur Wenne, * . . 13. Aug. 1816, † . . 4. Jan. 1838; II) . . 29. Juli 1841 mit Josephine Gfin von Hompesch-Bollheim, * . . 23. Sept. 1822, † . . 15. Jan. 1858.

Kinder: a) 1r Ehe: 1) † Max Werner Ferdinand Sylvester Marie Hubert, * . . 31. Dez. 1837, † . . 2. Juni 1883, Erb-OJägerm., Kgl. preuß. Khr und Rittm. a. D.; ⚔ Herten 7. Aug. 1860 mit Hedwig Gfin Droste zu Vischering von Nesselrode-Reichenstein, * . . 14. April 1839, † . . 27. Mai 1883.

Töchter: (1) Marie Therese, * Frauenthal 2. März 1864; ⚔ Gracht 6. Juli 1889 mit Franz Gfn von Oberndorff, Rr des Kgl. bayer. St. Georg-O. [Neckarhausen, Amt Mannheim.]

(2) Anna, * Beck 5. Mai 1869, Herrin der Rittergüter große und kleine Burg in Klein-Büllesheim (zus. 160 ha), Kr. Rheinbach; ⚭ Wissem 27. Mai 1890 mit Friedrich Frhrn von Solemacher-Antweiler zu Namedy, Kgl. preuß. Rittm. a. D. [Burg Klein-Büllesheim und Köln.]

— b) 2r Ehe: 2) Isabella Friederike Levinie Maximiliane Pauline Marie Hubert, * . . 9. Juni 1842. [. . .]

3) Friedrich Werner Ferdinand Marie Hubert, * . . 19. Dez. 1843, Herr auf Beck, Brabeck, Vettenbocholt, Kr. Recklinghausen, und Sevinghausen, Kr. Gelsenkirchen. [. . .]

4) Ferdinand Marie Hubert Felix, * . . 2. Juli 1845, Fkherr, Erb-OJägerm. im Hzgt. Jülich, Kgl. preuß. Khr; ⚭ Anholt 9. Jan. 1872 mit — Flaminia Prinzessin zu Salm-Salm, * Anholt 16. Dez. 1853. [Schloß Gracht bei Liblar, Rheinprov.]

Kinder: (1) Alfred Levin Hubert Marie, * Beck 24. Okt. 1872, Kgl. preuß. Lt. der Res. des Ul.-Rgts Nr. 5; ⚭ Haag 15. Mai 1906 mit — Maria Gfin von und zu Hoensbroech, * Haag 11. März 1879. [Haus Strauweiler.]

(2) Paul Hubert Maria Leopold, * Anholt 16. Sept. 1873, Kgl. preuß. Lt. der Ldw.-Kav. [. . .]

(3) Fritz Maximilian Konstantin Hubert Marie, * Beck 4. Sept. 1874. [. . .]

(4) Marie Josephine Sophie Emma, * Beck 15. März 1876, im O. der St. Josephs-Schwestern in Trier.

(5) Levin Anton Hubert Marie, * Beck 12. Okt. 1877, Dr. jur., Kgl. preuß. Ger.-Referendar. [Dorsten i. W.]

(6) Josephine Hedwig Marie Huberta, * Bonn 10. April 1879, im O. der St. Josephs-Schwestern in Trier.

(7) Ferdinand Marie Paul Leopold Hubert, * Beck 30. Mai 1881. [. . .]

(8) Joseph Marie Paul Klemens Hubert, * Beck 28. April 1884. [. . .]

(9) Eleonore Marie Huberta Anna, * Beck 29. Juli 1888.

(10) Franziskus Florentin Marie Hubertus Ignatius Sylvester, * . . 31. Dez. 1893.

5) Mathilde Josephine Marie Hubert, * . . 22. Okt. 1846, Barmherzige Schwester im O. der Franziskanerinnen in Aachen.

6) Levin Max Paul Hubert Marie, * Arcen 30. Mai 1850, Herr auf Arcen, niederländ. Prov. Limburg, Kgl. niederländ. Khr, Kgl. preuß. Lt. a. D., EMr des souv. Malt.-KrO.; ⚭ Ansembourg 28. Sept. 1875 mit — Mathilde Gfin von Marchant und Ansembourg, * Brüssel 17. Juni 1847. [Schloß Arcen, Niederl.-Limburg.]

Kinder: (1) Hedwig Wilhelmine Huberta Marie, * Arcen 1. Juli 1876; ⚭ das. 26. Juli 1904 mit Hans Frhrn von Gumppenberg, Kgl. bayer. Km., Major z. D. und Pferdevorm.-Kommissar in Regensburg.

(2) Ferdinand Julius Leo Hubert Marie, * Arcen 28. Febr. 1878, Kgl. preuß. Lt. im Kür.-Rgt Nr. 4; ⚭ Bonn 20. Juni 1905 mit — Elisabeth Freiin von Hövel, * Straßburg i. E. 17. Juni 1880. [Münster i. W.]

(3) Josephine Maximiliane Bertha Marie, * Arcen 19. März 1879, im O. der Barmherzigen Schwestern vom heil. Carl Borromäus. [Berlin.]

(4) Werner Oskar Friedrich Levin Hubert Marie, * Arcen 13. März 1880. [London.]

(5) Marie Mathilde Huberta, * Arcen 10. März 1882, Benediktinerin in der Abtei St. Hildegard in Rüdesheim.

(6) Paula Adelheid Huberta Marie, * Arcen 15. April 1884.

(7) Gisbert Viktor Konstantin Hubert Maria, * Arcen 15. Nov. 1886. [. . .]

(8) Franz-Egon Alfred Hubert Marie, * Arcen 4. Dez. 1891.

7) Paul Anton Marie Hubert, * Bonn 5. Dez. 1853, Kgl. preuß. Khr, Kais. deutscher WGRat und a. o. u. b. Botschafter in London.

2. † Maximilian Felix Marie Walpurg Hubert, * . . 24. Sept. 1814, † . .

24. Nov. 1871, Herr auf Gymnich, Nörvenich, Satzvey, Durboslar und Vischel, Kgl. preuß. Khr, EKr des souv. Malt.-KrO.; ⚔ . . 5. Mai 1840 mit Hermenegilde Gfin von Bocholtz-Asseburg, * . . 11. April 1819, † . . 12. Juli 1872.

Kinder: 1) Mathilde Theodore, * Gymnich 16. Sept. 1843, ED. des souv. Malt.-KrO.; ⚔ Gymnich 26. Aug. 1862 mit Ferdinand Gfn von Merveldt, † Lembeck 3. Nov. 1905, Fkherrn, Erbmarschall des Fstt. Münster ꝛc., Exz. [Münster i. W.]

2) † Wilhelm Levin Ignaz Kunibert Hubert Maria, * . . 12. Nov. 1851, † . . 14. Aug. 1877, Herr auf Gymnich und Nörvenich, Satzvey, Dürboslar und Vischel; ⚔ Hinnenburg 21. Okt. 1873 mit — Anna Gfin von Bocholtz-Asseburg, * . . 11. Aug. 1849, StkrD. (wiederverm. Rubein 3. Nov. 1888 mit Kamill Gfn du Parc, † Rubein 10. Jan. 1904, K. u. K. Km. [Rubein bei Meran]).

Tochter: Wilhelmine, * Gymnich 5. Aug. 1874, Herrin auf Gymnich, Nörvenich, Dürboslar und Vischel; ⚔ Rubein 14. Juli 1903 mit Franz Vicomte de Maistre, K. u. K. OLt. der Ref. des Drag.-Rgts Nr. 1. [Schloß Gymnich.]

3) Dietrich Aloysius Josephus Karl Hubert Maria, * . . 10. Sept. 1853, Herr auf Satzvey (305 ha), Kr. Euskirchen, Kgl. preuß. Khr und OLt. a. D., EKr des souv. Malt.-KrO.; ⚔ Hemmersbach 26. Febr. 1878 mit — Mechthildis Gfin Berghe von Trips, * . . 24. Mai 1853, ED. des Kgl. bayer. Theresien-O.

Kinder: (1) Max Felix Hermann Joseph Hubertus Maria, * Bachem bei Köln 30. Aug. 1879. [. . .]

(2) Huberta-Bertha Maximiliana Anna Maria Aloysia, * Satzvey 24. Juli 1882; ⚔ Bonn 27. Mai 1903 mit Franz Schenk Frhrn von Stauffenberg, Majoratsherrn auf Wilflingen, Kgl. bayer. Lt. der Ref. des 2. Schweren Reiterrgts. [Rißtissen.]

(3) Hermann-Joseph Ferdinand Aloysius Hubertus Anna Maria, * Satzvey 3. April 1887.

(4) Maria-Anna Eugenie Margarete Aloysia Huberta, * Satzvey 30. Sept. 1888.

3. † Friedrich Maria Walpurg Apollinar Hubert, * . . 16. Okt. 1817, † . . 22. Dez. 1863, Herr auf Vinsebeck, EKr des souv. Malt.-KrO.; ⚔ . . 29. Juni 1839 mit Isabella Freiin von Romberg a. d. H. Bladenhorst, * . ., † . . 25. Aug. 1852.

Kinder: 1) Mathilde, * . . 14. Mai 1840, ED. des souv. Malt.-KrO. und StkrD.; ⚔ I) Gracht 20. Juli 1867 mit Karl Gfn von Arco-Zinneberg, † . . 25. Aug. 1873, Herrn auf Ebreichsdorf; II) Wien 20. Febr. 1878 mit Adelbert Gfn Pongrácz von Szent-Miklós und Dvár, K. u. K. Km. und Rittm. der Ref. des Huf.-Rgts Nr. 5. [Ebreichsdorf, NÖsterr.]

2) Friedrich Paul Hubert Maria Walpurg, * . . 14. Okt. 1842, Fkherr auf Vinsebeck, Kr. Höxter, K. u. K. Km. und Major der Ref. des Ul.-Rgts Nr. 8, EKr des souv. Malt.-KrO. [Schloß Vinsebeck bei Steinheim, Westf.]

3) Levinus Wilhelm Maria-Hermann Hubert, * . . 16. Febr. 1847, K. u. K. OLt. a. D.; ⚔ I) Düsseldorf 19. Sept. 1871 mit Theresia Freiin von Wittinghoff gen. Schell zu Schellenberg, * . . 24. Aug. 1848, † . . 29. Okt. 1888; II) Petersthal 10. Juni 1893 mit — Sophie verw. Freifrau von Fürstenberg, geb. Freiin von Broich, * Kreutzerhof bei Schönau 26. Febr. 1860. [Burg Alsbach bei Engelskirchen.]

Kinder: a) 1r Ehe: (1) Friedrich Gisbert Maria Hubert Apollonia, * Leerbach 19. Juli 1873, Kgl. preuß. Lt. im Kür.-Rgt Nr. 4. [Münster i. W.]

(2) Max Karl Hubert Maria Apollonia, * . . 17. Sept. 1874, Kgl. preuß. Lt. im Inf.-Rgt Nr. 57. [Wesel.]
(3) Maria Theresia Huberta Apollonia, * . . 21. Jan. 1888.
— b) 2r Ehe: (4) Wolfgang Georg Antonius Hubertus Maria Apollonia, * Freiburg i. Br. 5. Okt. 1894.
(5) Friederike-Elisabeth Maria Antonia Hubertina Apollonia, * Alsbach 27. Sept. 1897.

4) † Konrad Theresia Wolfgang Hubert Maria, * Vinsebeck 31. Okt. 1849, † . . 4. Jan. 1879; ⚔ Herdringen 17. Sept. 1872 mit Ferdinandine Freiin von Fürstenberg, * Herdringen 26. Juli 1849, † San Remo 19. Febr 1900.
Kinder: (1) Franz Egon, * . . 11. Aug. 1873, ERr des souv. Malt.-RrO. [. . .]
(2) Auguste Karoline Isabella Elisabeth Adolfine Maria, * Münster i. W. 19. Nov. 1874, K. u. K. PD. und StkrD.; ⚔ Herdringen 7. Jan. 1895 mit Karl Fstn Kinský, K. u. K. Km., GRat, a. o. G. u. b. M. z. D. (s. Goth. Hofkalender, III. Abt.). [Heřmaměstec, Böhmen, und Wien.]

Wolffskeel von Reichenberg.

Evangelisch. — Uradel der fränkischen Reichsritterschaft, Kantons Odenwald; immatrikuliert im Kgr. Bayern bei der Frhrnklasse 12. Jan. 1819; bayer. Gf. d. d. München 12. März (immatrikuliert 5. April) 1901 (für den Frhrn Karl, s. unten). — Erste Aufn. und Beschreibung des Wappens im Jahrg. 1902, S. 975. — S. den gemeinsamen Familienbesitz im Artikel Wolfskeel von Reichenberg im Taschenbuch der Freiherrl. Häuser.

Karl Heinrich August Graf Wolffskeel von Reichenberg, * Wertheim 18. April 1847, Kgl. bayer. Km., Oberst-Stallm., Exz., und Gen.-Lt. à l. s. d. A., Rr des Kgl. bayer. St. Hubertus-O.; ⚔ Roßbach 26. Okt. 1872 mit — Emma Freiin von Thüngen, * Roßbach 8. Nov. 1847, Kgl. bayer. PT. [München.]

Kinder: 1. Eberhard, * Üttingen 17. Sept. 1875, Kgl. bayer. Kjkr und Lt. a. D., Kgl. preuß. OLt. der Res. des Ul.-Rgts Nr. 9, kmdt zur Dienstl. bei diesem Rgt. [Demmin.]
2. Hertha Johanna Karoline Elise Maria Amalia Auguste Julie, * Üttingen 2. Okt. 1877; ⚔ München 24. Mai 1904 mit Dr. Alfred Frhrn Michel von Tüßling, vorm. Kgl. bayer. Bez.-Amtsassessor, Kais. deutschem Botsch.-Attaché. [Tüßling a. J.]
3. Luitpold, * München 20. Jan. 1879, Kgl. bayer. Kjkr und OLt. im 1. Schweren Reiterrgt. [München.]
4. Gertrude, * München 27. Sept. 1881; ⚔ das. 30. Mai 1901 mit Edart von Pappus und Trazberg Frhrn zu Laubenberg und Rauhenzell, Kgl. bayer. Km. und OLt. im 1. Schweren Reiterrgt. [München.]

Wolkenstein.

Katholisch. — Tiroler Uradel. — Die Stifter der beiden Häuser, Michael (Trostburg) und Oswald (Rodenegg), waren Brüder. — Erste Aufn. 1825; s. Jahrg. 1858, S. 872, und Jahrg. 1861, S. 968.

A. Haus Trostburg.

I. Linie: Lednitz.

Stifter: Markus Sittich, * 1563, † 1620. — Reichsgf. mit „Frhr. von Trostburg und Neuhauß" d. d. Wien 6. Aug. 1637 (für Markus Oswald, Sohn des Markus Sittich); ungar.

Indigenat d. d. Wien 29. Sept. 1765; böhm. Inkolat im Herrenstande d. d. Wien 4. Sept. 1805.

† Anton Graf von Wolkenstein, Freiherr von Trostburg und Neuhauß, * Wien 18. Febr. 1807, † das. . . Febr. 1877, K. u. K. Km. und Rittm. a. D.; ⚔ . . 15. Sept. 1839 mit Marie Gfin Erdödy, * Wien 4. Juni 1817, † Pernau, OOsterr., 14. Sept. 1894, StkrD.

Söhne: 1. Oswald Gobert, * Wien 6. Jan. 1843, K. u. K. Km., GRat und Major a. D.; ⚔ Preßburg 29. Sept. 1877 mit — Marie Gfin Schaaffgotsche, * . . 24. Juni 1856, K. u. K. PD. und StkrD. [Bodrog-Keresztur, Kom. Zemplin, und Pthrügy, Kom. Szabolcz.]

Sohn: Oswald Anton, * Bodrog-Keresztur 17. Juni 1879, K. u. K. Km. und Lt. im Huf.-Rgt Nr. 7. [Debreczen.]

2. Anton Gobert, * Rothenthurm, Ungarn, 7. Juli 1844, K. u. K. OLt. a. D.; ⚔ Wien 18. Mai 1872 mit — Paula Edler von Schaumburg, * Wien 1. Mai 1850. [Wien.]

Töchter: 1) Marie, * Steyr, OOsterr., 17. Jan. 1873; ⚔ Kitzbühel 25. Juni 1904 mit Alfons Ritter de Mingazzi di Modigliana, K. u. K. Hofkommissär im OHof-Amte und Rittm. der Ref. des Drag.-Rgts Nr. 15. [Wien.]

2) Karoline, * Kremsegg, OOsterr., 14. Febr. 1878.

II. Linie: Trostburg.

Stifter: Engelhard Theodorich, * 1566, † 1647. — Reichsgf. mit „Frhr von Trostburg und Neuhauß" d. d. Wien 6. Aug. 1637 (für Engelhard Theodorich).

† Karl Friedrich Otto Graf von Wolkenstein, Freiherr von Trostburg und Neuhauß, * Passau 10. Sept. 1802, † Teplitz 2. Nov. 1875, Herr auf Hagensdorf und Brunnersdorf mit Göttersdorf, Wildschitz und Luschitz, K. u. K. Km. und GRat; ⚔ Wien 27. Mai 1830 mit Elisabeth Gfin von Wolkenstein-Trostburg, * Wien 6. Mai 1805, † Prag 4. März 1872, StkrD.

Kinder: 1. Anton Karl Simon, * Brunnersdorf, Böhmen, 2. Aug. 1832, Herr auf Ivano, K. u. K. Km., GRat und a. o. u. b. Botschafter a. D., Mitgl. des Herrenh. des österr. Reichsrats auf Lebenszeit, Rr des O. v. GVließ; ⚔ Berlin 16. Juni 1886 mit — Maria verw. Gfin von Schleinitz, geb. von Buch, * Rom 22. Jan. 1842 (luth.), K. u. K. PD. [. . .]

2. Wilhelm, * Brunnersdorf 1. Nov. 1836; ⚔ Culm, Böhmen, 10. Juli 1866 mit — Elisabeth Gfin von Westphalen zu Fürstenberg, * Wien 3. Dez. 1845. [Trient.]

Kinder: 1) Christiane, * Teplitz 8. Aug. 1873; ⚔ Trient 17. Nov. 1900 mit Friedrich Gfn Rességuier, K. u. K. Lt. der Ref. des Ul.-Rgts Nr. 2. [Nisko, Galizien.]

2) Karl, * Brunnersdorf 19. Jan. 1875, K. u. K. Km. und OLt. im Ldw.-Inf.-Rgt Nr. 13. [Olmütz.]

3) Leopold, * Brunnersdorf 21. Mai 1876. [. . .]

4) Elisabeth, * Luschitz, Böhmen, 8. Okt. 1877, StiftsD. des K. K. adeligen Damenstifts zu den „heil. Engeln" in Prag.

5) Margarete, * Trient 18. Dez. 1880, HofD. J. K. u. K. H. der Prssfin Maria Anna von Parma, StkrD. [Wien.]

6) Maria, * Luschitz 28. Okt. 1882.

7) Oswald, * Trient 8. März 1886. [. . .]

3. Anna Maria Elisabeth Aloysia Karoline Pauline, * Brunnersdorf 21. Sept. 1845; ⚔ Trient 29. Dez. 1877 mit Roger Marchese Maurigi di Castel Maurigi, Herrn auf San Feodoro, Castel Balcata, Foretto, Forettella, Binuara und Chiusa Grande, Sizilien, Kgl. italien. Major, Mitgl. des italien. Parlaments. [Rom.]

4. Engelhard-Dietrich Anton Maria, * Teplitz 14. Dez. 1848, Herr auf Ober- und Unter-Wildstein, Böhmen, K. u. K. Km. und GRat; ⚔ Prag 30. April 1878 mit — Ernestine Gfin von Nostitz a. d. H. Rokitnitz, * Prag 30. Okt. 1857, Herrin auf Lobris, Profen, Merzdorf und Kalthaus, Kr. Jauer, Preuß.-Schles., StkrD. [Sommer: Wildstein bei Eger und Lobris bei Jauer; Winter: Prag.]
Kinder: 1) Ernst Joseph Karl Engelhard, * Prag 13. Mai 1879. [London.]
2) Engelhardine Franziska Elisabeth Marie Ernestine, * Prag 21. Okt. 1880.
3) Karoline Marie Engelhardine Elisabeth Ernestine, * Prag 29. Sept. 1882; ⚔ das. 30. April 1907 mit Maximilian Gfn von Waldburg-Zeil-Lustenau-Hohenems, K. u. K. Km. und Bez.-Komm. (s. Goth. Hofkalender, II. Abt.). [Prag.]
4) Wilhelmine Marie Engelhardine Elisabeth Ernestine, * Horka a. J. 7. Nov. 1883; ⚔ Lobris 22. Nov. 1904 mit Ernst von Krosigk (evang.), Kgl. preuß. OLt. im 1. GFeldart.-Rgt, kmdt zur Kriegsakademie. [Berlin.]
5) Marianne Engelhardine Elisabeth Karoline Ernestine, * Wildstein 8. Juli 1888.
6) Franziska Ernestine Engelhardine Elisabeth Maria, * Wildstein 11. Aug. 1889.
7) Anna Maria Ernestine Engelhardine Elisabeth, * Prag 21. Jan. 1892.
8) Dietrich-Anton Engelhard Karl Joseph, * Wildstein 22. Okt. 1894.
9) Heinrich Engelhardt Joseph, * Prag 24. Jan. 1896.
10) Eleonore Maria Engelhardine Ernestine Elisabeth, * Lobris 13. Dez. 1898.

B. Haus Rodenegg.

Namen- und Wappenvereinigung mit „Rodenegg" d. d. Wien 2. Aug. 1564; Erbldstallm. und Erbldvorschneider in Tirol 24. März 1568; Reichsgf. d. d. Wien 17. Dez. 1633 (für Fortunat). — Seit 1897 werden jährlich 29. Sept. auf Schloß Rodenegg Familientage abgehalten. — S. Jahrg. 1879, S. 1026.

† Joseph Leonhard Graf von Wolkenstein, Freiherr von Rodenegg, * .. 18. Nov. 1763, † .. 15. Aug. 1845, K. K. Km. ꝛc.; ⚔ .. 22. Juni 1794 mit Maria Anna Gfin von Thurn-Valsássina und Taxis, * .. 11. Febr. 1775, † .. 1843.

Söhne: 1. † Ernst Friedrich Leonhard, * .. 13. Febr. 1799, † .. 1. Mai 1870, Herr auf St. Petersberg, Oberst-Erbldstallm. und Oberst-Erbldvorschneider ꝛc., K. u. K. Km. und GRat; ⚔ .. 2. Mai 1830 mit Anna Gfin zu Spaur und Flavon, * .. 14. Aug. 1805, † Innsbruck 25. Juli 1875, StkrD.
Kinder: 1) † Karl Maria Leonhard, * .. 31. März 1831, † .. 1. Okt. 1859, K. K. Km. und Statth.-Konzipist; ⚔ .. 17. Aug. 1857 mit — Marie Ebner von Rosenstein, * .. 21. Mai 1835 (wiederverm. .. 1. Mai 1863 mit Dr. med. Anton Kerner Ritter von Marilaun, † Wien 21. Juli 1898, K. K. Hofrat und Prof. der Botanik an der Univ. Wien [. . .]).
2) Aurelie Therese Leonarde, * .. 23. Juli 1832; ⚔ .. 17. Aug. 1857 mit Ludwig Gfn von Ferrari, † .. 24. Juni 1889, Herrn auf Imst. [Innsbruck.]
3) † Arthur Karl Leonhard, * .. 4. Jan. 1837, † Innsbruck 14. Juni 1907, Oberst-Erbldstallm. und Oberst-Erbldvorschneider ꝛc., K. u. K. Km.; ⚔ .. 14. Jan. 1861 mit — Amalie Burlo von Ehrwall, * Este, Italien, 23. März 1840. [Neu-Lengbach bei Wien.]
Söhne: (1) Arthur Ernst Veit Leonard, * Innsbruck 22. Okt. 1861, Herr auf Rodenegg, K. K. Sektionsrat im Min. für Ldesvert. und Lt. i. d. R. des Tiroler Ldesschützenrgts Nr. I; ⚔ Krassonitz 3. Sept. 1895 mit — Maria Anna Karolina Angiolina Katharina Kammel Edler von Hardegger, * Grusbach, Mähren, 25. April 1874. [Wien.]

Töchter: a. Katharina Amalie Anna Julie Maria Leonarda, * Wien 28. Aug. 1896.
b. Dorothea Anna Maria Leonarda, * Wien 7. April 1898.
c. Marianne Clotilde Katharine Angela Gabriela Leonharda, * Bruneck 31. Mai 1904.

(2) Wolfgang Anton Leonhard, * Innsbruck 16. Aug. 1865, K. K. Min.-Sekr. im Eisenbahnmin. und Lt. der Res. des Feldjägerbat. Nr. 1; ⚔ Bergedorf bei Hamburg 17. Febr. 1890 mit — Adelheid Maria Barbara Leonarda Semmelhak, * Hamburg 21. Juli 1867. [Wien.]
Kinder: a. Fortunat Michael Arthur Maria Leonhard, * St. Petersburg 27. Juni 1891.
b. Margareta Amalie Antonie Maria Leonarda, * Purkersdorf 16. Juli 1893.
c. Christoph Franz Arthur Oswald Maria Leonhard, * Hadersdorf bei Wien 24. Nov. 1894.
d. Oswald Franz Arthur Alexander Maria Leonhard, * Neu-Lengbach 27. Aug. 1896.

4) Karoline Amelie Leonarde, * . . 14. Nov. 1840, StkrD.; ⚔ . . 29. Okt. 1863 mit Rudolf Frhrn von Schneeburg zu Salthaus und Platten, † Hall 1. Mai 1904, K. u. K. Km. und Major a. D. [Hall, Tirol.]

2. † Alexander Viktor Leonard, * . . 16. Juni 1805, † München 27. Mai 1892, Kgl. bayer. Oberstlt. a. D.; ⚔ I) . . 14. April 1846 mit Elise Wigard, * . . 18. Okt. 1824. † . . 1. April 1863; II) . . 27. Juni 1864 mit — Karoline Pilati von Taßul, * . . 15. Jan. 1836. [. . .]

3. † Friedrich Ulysses Leonard, * . . 7. Juni 1807, † Briren 3. Febr. 1855, K. K. Major a. D.; ⚔ I) . . 7. Sept. 1835 mit Karoline von Jenull, * . . 20. April 1809, † . . 7. April 1841; II) Briren 18. Nov. 1844 mit Maria Chizzali Edler von Bonsardin, * . . 13. Nov. 1822, † . . 31. Okt. 1859.
Sohn 2r Ehe: Albert Johann Friedrich Leonhard, * Briren 12. Nov. 1848, K. K. Statth.-Rat a. D.; ⚔ Malnitz, Kärnten. 7. Nov. 1889 mit — Klothilde verw. Gfin Chorinsky, geb. Gfin von Orsini und Rosenberg, * Welzenegg 10. März 1850, StkrD. (s. Goth. Hofkalender, II. Abt.). [Ober-Mais bei Meran.]

Wollowicz.

Im Mannesstamme erloschen.

Katholisch. — Litauisches Bojarengeschlecht; preuß. Gf. d. d. Königsberg (Diplom d. d. Berlin) 5. Juli 1798 (für Anton). — W.: Bogorya. — Erste Aufn. 1852.

(S. Jahrg. 1903, S. 983; neuere Nachrichten über den Personalbestand fehlen.)

Woraczicky von Pabienitz.

Katholisch. — Böhmischer Uradel; böhm. Gf. d. d. Wien 13. Mai 1783 (vom Kaiser Joseph II. für Anton, dessen Söhne die beiden Linien stifteten). — Erste Aufn. 1832; s. Jahrg. 1868, S. 997. Wegen der erloschenen Linie (I: Woraczicky-Bissingen, Frhr. von Pabienitz) s. Jahrg. 1905, S. 987.

† Heinrich Graf Woraczicky von Pabienitz, * Brünn 22. März 1825, † Abbazia 3. Dez. 1899, Fkherr; ⚔ Wien 8. Febr. 1853 mit Karoline Freiin Izdenczy von Monóstor und Komlós, * Budapest 7. Mai 1825, † Abbazia 19. Dez. 1904, Herrin auf Monostor, Kom. Temes.

Söhne: 1. Georg Heinrich, * Graz 1. Juni 1856, Herr auf Finkenegg, Steierm.,

K. u. K. Km.; ⚔ Jám 30. Mai 1887 mit — Antonia Gfin von Biſſingen und Nippenburg, * Jám 8. Sept. 1864.
Sohn: Heinrich, * Graz 8. Sept. 1892.

2. Johann, * Finkenegg 24. Nov. 1857, Mitbeſ. von Monoſtor, K. u. K. Km.; ⚔ Monoſtor 25. Nov. 1883 mit — Sabina Gfin Khuen von Belaſi, * Ruſtár 21. Mai 1863, Mitbeſ. von Monoſtor. [Monoſtor.]
Söhne: 1) Olivier Johann Heinrich Anton, * Ungar.-Altenburg 11. Jan. 1885. [. . .]
2) Hans Andor Heinrich Anton, * Monoſtor 14. März 1886, K. u. K. Lt. im Huſ.-Rgt Nr. 5. [Preßburg.]
3) Karl Sandor Hans Heinrich Anton, * Monoſtor 30. Jan. 1888.

Wratislaw von Mitrowitz (Wratislaw von Mitrowitz und Schönfeld).

Katholiſch. — Böhmiſcher Uradel. — Erſte Aufn. 1827; ſ. Jahrg. 1862, S. 999.

A. Wratislaw von Mitrowitz.

Stifter: Sebaſtian, † 1586. — Böhm. Beſtätigung des alten Reichsfhr. d. d. Laxenburg 25. Mai 1657 (für Dionyſius Franz Frhrn Wratislaw von Mitrowitz, Hptm. des Kr. Pilſen); Reichsgf. d. d. Wien 12. März 1701 (für Johann Anton); Erbldküchenm. des Kgr. Böhmen 1731. — Beſitz: 1) Die Fideikommiſſe Dirna und Zalſy, Kr. Budweis; 2) das Gieneßer Geldfideikommiß.

† Franz Adam Graf Wratislaw von Mitrowitz, * . . 27. Febr. 1759, † Staletz 23. Febr. 1812; ⚔ . . mit Philippine Wagner, * . ., † . . .
Söhne: 1. † Guſtav, * . ., † Prag 22. Dez. 1857, Fkherr, K. u. K. Km.; ⚔ . . 18. Nov. 1819 mit Joſephine Gfin Klebelsberg, * . ., † . . 27. Febr. 1825.
Sohn: † Franz Adam Leopold Maximilian Johann, * . . 3. Mai 1823, † Krnsko 15. Dez. 1858, Fkherr ꝛc.; ⚔ Krnsko 24. Aug. 1852 mit — Roſalia Gfin Sporck, * Horka a. d. S. 3. Sept. 1833. [Prag.]
Söhne: (1) † Eugen Franz Adam Leopold Joſeph, * Krnsko 17. Juni 1855, † Meran 22. Juni 1897, Fkherr, Herr auf Miskowic mit Roudna und Krnsko mit Rzehnic, Oberſt-Erbldküchenm., K. u. K. Km.; ⚔ Prag 31. Mai 1881 mit — Erneſtine Gfin von Thun und Hohenſtein a. d. H. Klöſterle, * Prag 24. Nov. 1858, K. u. K. PD. und StkrD., FD. des ſouv. Malt.-RrD. (wiederverm. Prag 21. Jan. 1901 mit Franz Gfn von Thun und Hohenſtein, K. u. K. Km., GRat und vorm. Min.-Präſ. [Tetſchen und Prag]).
Kinder: a. Joſeph Oswald Wenzel Maria, * Dirna 21. Mai 1883. [Dirna.]
b. Johanna Roſalie Maria, * Prag 18. Jan. 1886.
(2) Maximilian Johann Joſeph Eduard Ernſt, * Dirna 25. Mai 1857, K. K. OLt. im Ldw.-Ul.-Rgt Nr. 2. [Prag.]
(3) Ernſt Joſeph Eduard Adam, * Dirna 19. Nov. 1858. [Prag.]

2. † Franz Xaver Wenzel, * Dirna 1. Okt. 1801, † Prag 11. Nov. 1873, Offizial beim K. K. OLdesger. in Prag; ⚔ . . 7. Juni 1848 mit — Maria von Zabrodsky, * . . 6. Okt. 1823. [. . .]

B. Wratislaw von Mitrowitz und Schönfeld.

Stifter: Stephan, † 1577, Bruder des Stifters von A. — Reichsgf. d. d. Wien 12. März 1701; böhm. Beſtätigung des Reichsgfnſtandes d. d. Wien 7. Jan. 1706 (beides für Franz

Ignaz); Namenvereinigung mit „Schönfeld" d. d. Wien 25. März 1741 (von der Kaiserin Maria Theresia für die Brüder Johann Joseph — I. Linie — und Franz Karl — II. Linie).

I. Linie.

Stifter: Johann Joseph, * 19. Nov. 1688, † 25. Okt. 1742.

1. und 2. Ast.

(S. Jahrg. 1903, S. 986; neuere Nachrichten fehlen.)

II. Linie.

Stifter: Franz Karl, * 18. Aug. 1696, † 25. Febr. 1759. — Ungar. Indigenat 10. Juni 1715.

† Karl Graf Wratislaw von Mitrowitz und Schönfeld, * . . 24. Febr. 1772, † . . 27. Juni 1823; ⚔ . . mit Theresia Berger von Lümmingen, * . . 18. Sept. 1777, † . . 1834.

Söhne: 1 † Karl, * Kaladey 3. Dez. 1808, † Gleichenberg 21. Mai 1844; ⚔ Hlawnowitz . . mit Theresia Kotz von Dobř, * Hlawnowitz 14. Okt. 1824, † Kaladey 28. Febr. 1893 (wiederverm. Kaladey 2. Dez. 1848 mit Baptist Frhrn Schell von Bauschlott).

Kinder: 1) Karola, * Kaladey 23. Sept. 1841, Herrin auf Nadějkov, Böhmen; ⚔ Kaladey 23. Nov. 1858 mit Ludwig Gfn Kokořowecz von Kokořowa, † Luditz 29. Sept. 1878 (gesch. 18. Aug. 1868), Fkherrn auf Luditz.

2) † Eugen, * Kaladey 11. Okt. 1842, † das. 21. April 1895, Herr auf Kaladey (böhm.: Koloděj), Kr. Budweis; ⚔ Chotowin 30. Jan. 1869 mit — Laura Gfin Bulgarini, * Lemberg 20. Febr. 1843. [Kaladey.]

Kinder: (1) Eugen Ernst Johann Baptist Maria Joseph, * Kaladey 2. Mai 1871, K. K. Bez.-Kommissär in Freistadt, OOsterr.

(2) Rudolf Eugen Johann Peter Joseph Emanuel Maria, * Kaladey 2. Juli 1874, K. u. K. Olt. im Drag.-Rgt Nr. 3. [Krakau.]

(3) Margarete Maria Josepha Therese Laura, * Kaladey 28. Nov. 1876.

(4) Laura Natalie Marie Josepha, * Kaladey 21. Okt. 1878, präbend. StiftsD. des K. K. adeligen Damenstifts „Maria Schul" in Brünn.

(5) Eleonore Gabriele Marie Josepha Giulietta, * Kaladey 21. Jan. 1880.

(6) Karl Borromäus Alfred Marie Joseph, * Kaladey 30. Okt. 1882, K. u. K. Lt. im Drag.-Rgt Nr. 13. [Klattau.]

(7) Marie Therese Giulietta Josepha, * Kaladey 19. Aug. 1884.

2. † Rudolf Konstantin, * . . 12. Aug. 1811, † Prag 30. Nov. 1844, K. u. K. Km. und GRat, Obersthofm. Sr. K. u. K. H. des Ehzgs Stephan; ⚔ I) . . mit Christine Athana Freiin von Bieschin, * . . 2. Mai 1812, † . . 18. Jan. 1850; II) Kosmanos 20. Febr. 1860 mit Natalie Gfin von Mirbach-Kosmanos, * Kosmanos 12. Sept. 1836, † Prag 16. Aug. 1907.

Wrbna und Freudenthal (Wrbna-Kaunitz-Rietberg-Questenberg und Freudenthal).

Katholisch. — Schlesischer Uradel; Reichsgf. d. d. Wien 5. Aug. 1624; böhm. Bestätigung d. d. Wien 16. April 1642 (beides für Wenzel Frhrn bzw. Gfn zu Würben und Freudenthal, Herrn auf Burg Fulnek, Hultschin und Paßkow). — Erste Aufn. 1826; Besitzstand im Jahrg. 1859, S. 962.

† Eugen Graf von Wrbna und Freudenthal, Freiherr von Hultschin, * . . 4. Sept. 1786, † . . 24. März 1848, K. K. Km., GRat und OStallm.; ⚔ . . 8. Juli 1810 mit Barbara Gfin von Erdödy, * . . 14. Febr. 1793, † . . 9. Jan. 1858, K. u. K. PD. und StkrD.

Tochter: † Erneſtine, * Wien 6. April 1819, † Neapel 11. Aug. 1907; ⚔ Wien 1. Juli 1837 mit Vincenzo Ruffo Principe della Scaletta, † . . 6. Mai 1889, Kgl. ſizilian. Ehrn.

Bruder.

† Rudolf Graf von Wrbna und Freudenthal, Freiherr von Hultſchin, * . . 4. April 1802, † . . 13. Febr. 1874, K. u. K. Km., GRat und OJägerm.; ⚔ . . 24. Aug. 1826 mit Konſtanze Gfin Chorinsky, * . . 27. Sept. 1807, † . . 1831.

Sohn: † Rudolf, * . . 27. Febr. 1831, † Holleſchau 4. Juli 1893, Herr auf Waltersdorf, K. u. K. Km.; ⚔ . . 1856 mit — Wilhelmine Edler Kiß von Nemesker, * . ., StkrD. [. . .]

Kinder: 1) Paula, * . . 21. Juli 1857; ⚔ Wien 4. Juni 1884 mit Georg Gfn Draskovich von Trakoſtjan, † Wien 22. Dez. 1897, K. u. K. Km. und Lt. der Reſ. des Ul.-Rgts Nr. 13. [. . .]

2) Agathe, * . . 2. Mai 1862; ⚔ Holleſchau 18. April 1885 mit Karl Frhrn von Freudenthal, Herrn auf Immendorf, NÖſterr.

3) Rudolf Chriſtian Wilhelm Graf von Wrbna-Kaunitz-Rietberg-Queſtenberg und Freudenthal [öſterr. Namen- und Wappenvereinigung für ſich und den jedesmaligen Nachfolger in das Gfl. Kaunitz-Rietberg-Queſtenbergſche Fideikommiß mit A. E. d. d. Budapeſt 1. März (Plakat d. d. Wien 16. März) 1898. — Beſchreibung des Wappens im Jahrg. 1899, S. 1219], * Nemes-Kér 4. Juni 1864, Fkherr auf Jarmeritz (3408,5 ha), Mähren, Herr auf Holleſchau mit Rimnitz (zuſ. 3734,6 ha) und Waltersdorf (1110,5 ha), Kr. Prerau, Mähren, K. u. K. Km.; ⚔ I) Wien 19. April 1887 mit Thereſe Gfin Chorinsky, * . . 21. Jan. 1870, † Holleſchau 26. Jan. 1888; II) Nymphenburg 28. Dez. 1891 mit — Elvira geb. Prinzeſſin von Bayern, Kgl. H., * München 22. Nov. 1868, ED. des Kgl. bayer. Thereſien-O. [Holleſchau.]

Kinder: a) 1r Ehe: (1) Maria Thereſe Anna, * Holleſchau 18. Jan. 1888. — b) 2r Ehe: (2) Rudolf Ludwig Ferdinand Alfons Maria Wilhelmine Adelbert Irenius, * München 26. Dez. 1892.

(3) Iſabella Maria de la Paz-Elvira Klara Irene, * Nymphenburg 12. Mai 1894.

(4) Alfons, * München 11. Jan. 1896.

Wrschowetz (Werssowitz).

Katholiſch. — Böhmiſcher Uradel; erbländ.-öſterr. Beſtätigung und Erneuerung des alten Gfnſtandes mit dem Titel „Wohlgeboren" d. d. Wien 6. Juli 1665 und d. d. Wien 27. März 1666 (beides für Jaroslaus; letzteres Diplom in böhm. Sprache); preuß. Anerkennung des Gfnſtandes d. d. Berlin 19. Okt. 1717 und Genehmigung zur Wiederaufnahme der vollen Namensform (Gf von Wrſchowetz-Sekerka und Sedczicj) d. d. Berlin 28. Febr. 1830 und 21. März 1850. — Erſte Aufn. 1835. Wegen der erloſchenen Linie ſ. Jahrg. 1897, S. 1256.

† Wilhelm Heinrich Graf von Wrſchowetz-Sekerka und Sedczicj, * . . 28. Aug. 1762, † . . 10. Dez. 1842, Kgl. preuß. Hptm.; ⚔ . . mit Thereſe Kohl, * . . 4. Dez. 1790, † . . 9. Aug. 1866.

Söhne: 1. † Alexander, * Frankenſtein, Schleſ., 22. Juni 1810, † . . 19. Juli 1887, Kgl. preuß. Hptm. a. D.; ⚔ . . 3. Mai 1841 mit Anna Baronin Serpes de la Fâge, * . . 17. Juni 1810 (kath.), † . . 26. Juni 1874.

Kinder: 1) Anna Henriette, * Saarlouis 17. Sept. 1844; ⚔ . . 27. Okt. 1877 mit Ludwig Gfn von Wrſchowetz-Sekerka und Sedczicj, † Gottesberg 12. Dez. 1887 (ſ. unten). [Alt-Weiſtritz, Schleſ.]

2) Franziskus Karl Ludwig, * Luxemburg 27. Aug. 1850, Kgl. preuß. Lt. a. D.; ⚔ Krakau 15. Okt. 1890 mit Sophie von Starza-Morska, * . . April 1845, † Dresden 3. Nov. 1903. [Breslau.]

3) Maria Thereſia Cöleſtine, * Luxemburg 2. Okt. 1851; ⚭ Breslau 3. Mai 1884 mit Maximilian von Jackowski, † Kaliſch, Ruſſ.-Polen, 22. Jan. 1895. [Breslau.]
4) † Alexander, * Langenau, Kr. Habelſchwerdt, 16. Febr. 1856, † Breslau 13. Nov. 1898; ⚭ Breslau 3. Mai 1884 mit — Maria von Jackowska, * . . 28. Nov. 1863. [Breslau.]
Töchter: (1) Marie Luiſe, * Neuland 3. Mai 1889.
(2) Iſabelle Franziska, * Neuland 22. April 1890.
(3) Helene Palmira, * Neuland 23. Aug. 1892.

2. † Ludwig Karl Friedrich Sigismund Emil Auguſt, * Glatz 1. Aug. 1821, † Gottesberg 12. Dez. 1887; ⚭ . . 27. Okt. 1877 mit — Anna Gfin von Wrſchowetz-Sekerka und Sedczicz, * Saarlouis 17. Sept. 1844 (ſ. oben). [Alt-Weiſtritz.]

Wurmbrand.

Katholiſch. — Reichsfrhr. d. d. Prag 17. Dez. 1607; ungar. Gf. d. d. Wien 21. März 1682 (intimiert bei den Erblanden d. d. Wien 20. Mai 1682, gemeinſam für Mitglieder beider Linien). Erſte Aufn. 1825.

A. Öſterreichiſche Linie.

Stifter: Ehrenreich, * 1558, † 1620. — Reichsgf. d. d. Wien 31. Aug. 1701.
(S. Goth. Hofkalender, II. Abt.)

B. Steieriſche Linie.

Stifter: Rudolf, † 1625, Bruder des Stifters von A. Des Rudolf Enkel ſtifteten die beiden Äſte.

1. Aſt: Neuhaus.

Stifter: Gf Georg Andreas II., * 1649, † 1702.

† Joſeph Graf von Wurmbrand-Stuppach, Freiherr auf Steyersberg, Stickelberg, Reitenau und Neuhaus, * Graz 17. Nov. 1803, † Schieleiten 18. Dez. 1865, Herr auf Schieleiten, Steierm., K. K. Km. und OLt. a. D.; ⚭ Mezöhegyes 17. Nov. 1833 mit Adelheid Freiin von Borberg, * Stockerau 16. Okt. 1815, † Schieleiten 28. Okt. 1907.
Söhne: 1. † Friedrich, * Graz 18. Okt. 1836, † Schieleiten 3. Mai 1886, K. u. K. Km.; ⚭ Brody 19. Sept. 1869 mit Ida Schnell, * Brody 9. Jan. 1840, † daſ. 23. April 1890.
Sohn: Friedrich Georg, * Brody 15. Mai 1877. [. . .]
2. † Ernſt, * Schieleiten 12. Okt. 1842, † daſ. 13. Aug. 1882, K. u. K. Km. und Hptm. a. D.; ⚭ Wien 18. Febr. 1879 mit — Henriette von Hurter-Amman, * Lemberg 28. Juni 1859. [Wien.]

2. Aſt: Reitenau.

Stifter: Gf Wolfgang Friedrich, * 1625, † 1704.

† Franz Karl Graf von Wurmbrand-Stuppach, Freiherr auf Steyersberg, Stickelberg, Reitenau und Neuhaus, * . . 28. Jan. 1790, † . . 19. Jan. 1855, Herr auf Ober-Radkersburg und Rothenthurn, K. K. Km.; ⚭ . . 22. Jan. 1812 mit Kajetana Gfin zu Gleispach, * . . 9. Febr. 1793, † Ober-Radkersburg 13. März 1863, StkrD.
Söhne: 1. † Hermann, * . . 6. Juni 1817, † Radkersburg 23. Dez. 1879, K. u. K. Km. und Major a. D.; ⚭ . . 24. Juni 1856 mit Marie Anna Gabriele

Comteſſe de Manneville, Vicomteſſe de la Croix et du Mesnil, * .. 24. Aug. 1827, † Birkfeld 5. März 1906, Herrin auf Birkfeld, Steierm., StkrD.
Sohn: Franz Gabriel Ludwig Maria Kajetan, * Graz 18. Mai 1857; ⚔ daſ. 3. Aug. 1882 mit — Gabriele Freiin von und zu Stadl, * .. 27. Nov. 1861, StkrD. [Graz.]
Tochter: Johanna Maria Gabriele Anna Franziska Margarete, * Graz 14. Jan. 1884; ⚔ daſ. 9. Febr. 1903 mit Antonio Marcheſe Tacoli (dei Marcheſi di San Poſſidonio). [. . .]

2. † Viktor, * Brzezany, Galizien, 2. Sept. 1818, † .. 1. April 1867; ⚔ .. 15. Nov. 1847 mit Roſa von Trollmann, * .. 23. Nov. 1822, † .. 22. April 1885.
Kinder: 1) † Aloys, * Brzezany 6. Okt. 1849, † Ober-Radkersburg 15. Febr. 1883; ⚔ Ober-Radkersburg 31. Dez. 1882 mit — Ottilie Dominika Marie Edler von Kodolitſch, * Graz 6. Juli 1853. [Schloß Ober-Radkersburg.]
2) Erneſtine, * .. 10. Febr. 1852. [. . .]

Württemberg.

Im Mannesſtamme erloſchen.

Des Herzogs Wilhelm Friedrich Philipp von Württemberg, * 27. Dez. 1761, † 10. Aug. 1830, Kinder aus ſeiner Ehe (23. Aug. 1800) mit Friederike Franziska Wilhelmine Freiin von Tunderfeld, * 18. Jan. 1777, † 6. Febr. 1822, unter denen die Söhne: Chriſtian Friedrich Alexander und Friedrich Wilhelm Alexander Ferdinand, erhielten den württemb. Gfnſtand unter dem Namen: „von Württemberg". — Württemb. Verleihung des Prädikates „Erlaucht" . . . — Erſte Aufn. 1886 bzw. 1895.

† Chriſtian Friedrich Alexander Graf von Württemberg, * Kopenhagen 5. Nov. 1801, † Wildbad 7. Juli 1844; ⚔ .. 3. Juli 1832 mit Helena Gfin Feſtetics von Tolna, * .. 1. Juni 1812 (kath.), † Chambery, Savoyen, 11. Mai 1886 (wiederverm. . . 28. Dez. 1845 mit Franz Baron du Bourget).
Töchter (kath.): 1. Wilhelmine Pauline Joſephine Henriette Marie Helene Sophie Alexandrine, * Eßlingen 24. Juli 1834, im O. vom heil. Herzen Jeſu in Preßbaum bei Wien.
2. Pauline Wilhelmine Franziska Xaverine Joſephine Marie, * Hietzing 8. Aug. 1836; ⚔ St. Julien bei Genf 25. April 1857 mit Max von Wuthenau (evang.), Herrn auf Gleſien ꝛc., Kgl. ſächſ. Khrn und Major a. D. [Hohenthurm.]

Bruder.

† Friedrich Wilhelm Alexander Ferdinand, * 6. Juli 1810, † 17. Juli 1869, württemb. Hzg von Urach 28. Mai 1867 (**ſ. Goth. Hofkalender, III. Abt.**).

Wydenbruck.

Katholiſch. — Aus Weſtfalen ſtammend. — Beſtätigung des rittermäßigen Reichsadels d. d. Wien 22. Juli 1644; öſterr. Gf. d. d. Laxenburg 9. Juli (Diplom d. d. Wien 20. Aug.) 1868. — Erſte Aufn. 1870; ſ. Jahrg. 1871, S. 929.

† Ferdinand Maria Graf von Wydenbruck, * .. 2. März 1816, † .. 17. Okt. 1878, K. u. K. Km. und a. o. G. u. b. M. z. D.; ⚔ London 15. Okt. 1854 mit Iſabella Luiſa St. John Blacker, * .. 23. Okt. 1829, † .. 16. Aug. 1900, StkrD.
Kinder: 1. Chriſtoph Anton Maria, * Wien 5. Febr. 1856, K. u. K. Km., GRat und a. o. G. u. b. M. . .; ⚔ Meiſelberg 25. Juli 1880 mit —

Marie Gfin Fugger zu Babenhausen, * Meiselberg, Kärnten, 18. Aug. 1858, StkrD. (s. Goth. Hofkalender, II. Abt.). [. . .]
Töchter: 1) Helene Isabella, * Meiselberg 29. Mai 1881 [Meiselberg]; ⚔ Augsburg 24. Juni 1903 mit Nikolaus-Wladimir Gfn Des-Fours-Walderode (gesch. Juni 1904), Fkherrn, K. u. K. Lt. der Res. des Drag.-Rgts Nr. 14.
2) Nora Friederike Maria, * London 15. Jan. 1894.

2. † August Wilhelm Maria, * Baden bei Wien 2. Aug. 1857, † Wien 22. Nov. 1905; ⚔ Preßburg 9. Sept. 1883 mit — Maria Gfin von Esterházy, * . . 8. Mai 1859. [. . .]
Kinder: 1) Klementine Isabella Maria, * Preßburg 8. Juni 1884.
2) Gabriele Karoline Luise Maria, * Preßburg 20. April 1886.
3) Wilhelm Joseph Christoph August Maria, * Trpist 4. Juli 1890.

3. Isabella Luisa Alexandrina Maria, * Wiesbaden 6. Mai 1862, StkrD.; ⚔ Trpist 10. Sept. 1882 mit Viktor Gfn Folliot de Crenneville-Poutet, K. u. K. Km., a. o. G. u. b. M. a. D. [. . .]

Wylich und Lottum.

Blüht nur im Weibesstamme.

Lutherisch. — Frhr von Lottum d. d. 1. Juli 1608; kurbrandenburg. Anerkennung 15. Okt. 1661; Reichsgf. mit Wappenbestätigung d. d. Wien 20. Jan. 1701; preuß. Anerkennung des Gfnstandes d. d. . . 14. Juni 1701. — Erste Aufn. 1826. S. Goth. Hofkalender, III. Abt.: Putbus.

Agnes Luise Friederike Gräfin von Wylich und Lottum, * Berlin 25. Sept. 1830 (des 13. Okt. 1847 † Gfn Friedrich Tochter), ED. des Kgl. bayer. Theresien-O.; ⚔ Französisch-Buchholz 17. April 1849 mit Karl Gfn von Pourtalès, † Ischl 30. Sept. 1871, Herrn auf Glumbowitz, Kgl. preuß. Khrn und Zeremonienm. [Ellguth (Schmark-), Kr. Trebnitz.]

Yorck von Wartenburg.

Evangelisch. — Preuß. Gf. mit dem Prädikat „von Wartenburg" und Verleihung eines neuen Wappens d. d. Paris 3. Juni 1814. — Besitz: a) Das im Jahre 1822 gestiftete Fideikommiß Klein-Öls mit Bischwitz, Kantschwitz, Spurwitz, Gaulau, Krausenau, Kauern, Weigwitz, Niehmen und Höckricht (zus. 3158 ha), Kr. Ohlau, mit erbl. Sitz im preuß. Herrenh. seit 12. Okt. 1854; b) das gleichzeitig gestiftete Fideikommiß Schleibitz mit Dörndorf und Pühlau (zus. 1227 ha), Kr. Öls. — Erste Aufn. 1833.

† Hans Ludwig David Julius Theodor Florian Graf Yorck von Wartenburg, * Mittenwalde 31. Mai 1805, † Klein-Öls 12. Juli 1865, Fkherr ꝛc.; ⚔ I) Berlin 5. Mai 1829 mit Bertha Johanna Auguste von Brause, * Potsdam 3. Juni 1807, † Klein-Öls 1. Mai 1845; II) Berlin 21. Aug. 1849 mit Theodora Augusta Johanna (Nina) von Olfers, * Neapel 23. Sept. 1824, † Berlin 18. Juni 1901.
Kinder: 1) Hans Ludwig David Paul Heinrich, * Breslau 16. Okt. 1861, † Klein-Öls 12. Sept. 1897, Fkherr auf Klein-Öls ꝛc., Kgl. preuß. Hptm. à l. s. d. A. und Reg.-Assessor a. D.; ⚔ Klein-Öls 3. Okt. 1860 mit — Rahel Luise von Wildenbruch, * Berlin 28. April 1838. [Berlin.]
Kinder: 1) Hans Ludwig David Paul Heinrich, * Breslau 16. Okt. 1861, Fkherr auf Klein-Öls und erbl. Mitgl. des preuß. Herrenh., Dr. jur., Kgl. preuß. Ldrat a. D. und Rittm. der Res. des Hus.-Rgts Nr. 4; ⚔ Jagsthausen

3. Okt. 1896 mit — Sophie Freiin von Berlichingen, * Jagsthausen 29. Juni 1872.
Kinder: (1) Melanie Luise Gabriele Pauline Bertha, * Klein-Ols 1. Febr. 1899.
(2) Rahel Elisabeth Helene Hertha Davida, * Klein-Ols 24. Sept. 1900.
(3) Hans Ludwig David Götz Peter Paul, * Klein-Ols 26. Jan. 1902.
(4) Ernestine Hedwig Maja Ruth Nina, * Klein-Ols 8. April 1903.
(5) Hans Ludwig David Carl Maximilian Ernst Peter, * Klein-Ols 13. Nov. 1904.
(6) Charlotte Christine Leontine Dorothea, * Klein-Ols 17. Juni 1906.
2) Louise Ernestine Bertha Eva, * Potsdam 25. Mai 1863. [Berlin.]
3) Bertha Marie Kornelia, * Potsdam 2. Juli 1864; ⚔ Klein-Ols 15. Aug. 1885 mit Leopold Gfn von Kalckreuth, Kgl. württemb. Khrn, Prof. der Malerei. [Eddelsen.]
4) Veronika Maria Elise Therese, * Klein-Ols 18. Juni 1867 [Frankfurt a. d. O.]; ⚔ Klein-Ols 22. Sept. 1890 mit Henning von Klitzing (gesch. 1907), Herrn auf Nieder-Zauche, Kgl. preuß. Ldrat des Kr. Sprottau.
5) Hans Ludwig David Wolfgang Ernst, * Berlin 4. Juni 1873, Kgl. preuß. Olt. im Drag.-Rgt Nr. 2; ⚔ Berlin 11. Okt. 1900 mit — Carola Rosentreter, * Danzig 26. Febr. 1878. [Schwedt a. d. O.]
Kinder: (1) Bertha Sophie Louise Christa, * Schwedt 12. Juli 1901.
(2) Hans Ludwig David Wilhelm Friedrich Heinrich, * Schwedt a. d. O. 22. März 1905.

2. † Hans Ludwig David Peter, * Klein-Ols 10. April 1838, † das. 11. Sept. 1895, Fkherr auf Schleibitz, Kgl. preuß. Rittm. a. D., ERr des Joh.-O.; ⚔ Landin 3. Okt. 1862 mit — Leontine Wilhelmine Valeska von Bredow, * Rathenow 31. Aug. 1843. [Sibyllenort.]
Kinder: 1) Hans Ludwig David Hasso, * Brandenburg 9. Juli 1863, Fkherr auf Schleibitz, Kgl. preuß. Reg.-Assessor a. D. und Rittm. der Res. des Leibkür.-Rgts Nr. 1; ⚔ Prebberede 3. Okt. 1898 mit — Berta Gfin von Bassewitz, * Wesselsdorf 9. Juni 1874. [Schleibitz.]
Kinder: (1) Hans-Ludwig David Viktor Wolfgang, * Schleibitz 9. Sept. 1899.
(2) Hans Ludwig David Maximilian, * Schleibitz 17. Dez. 1901.
(3) Leontine Adelheid Vera, * Schleibitz 13. Mai 1903.
(4) Hans Ludwig David Albrecht, * Schleibitz 3. März 1905.
2) Valesca Bertha Nina, * Schleibitz 12. März 1866. [Sibyllenort.]
3) Betty Thusnelda Leontine, * Schleibitz 19. Jan. 1868. [Sibyllenort.]
4) Hans Ludwig David Peter-Martin, * Schleibitz 10. Nov. 1872, Kgl. preuß. Hptm. im Gen.-Stab des II. AKorps. [Stettin.]

3. Hans Ludwig David Albert, * Breslau 13. März 1844; ⚔ I) Weimar 19. Juli 1871 mit Anna Gfin von Kalckreuth, * Kreuznach 13. Juli 1850, † Weimar 13. April 1879; II) Kreuznach 13. Juli 1880 mit deren Schwester — Helene Gfin von Kalckreuth, * Düsseldorf 17. Sept. 1852. [Klein-Ols.]

— b) 2r Ehe: 4. † Hans Ludwig David Maximilian, * Klein-Ols 12. Juni 1850, † Hwai-lai, China, 27. Nov. 1900, Oberst im Gen.-Stab des Armee-OKmdos in Ostasien; ⚔ Samm, Estland, 4. März 1889 mit — Magdalene Karoline Josephine gesch. von Ramsay, geb. von Bronikowski, * St. Petersburg 16. Nov. 1858 (kath.). [Berlin.]

5. Marie Albertine Margarete, * Berlin 6. März 1852; ⚔ das. 17. Mai 1871 mit Friedrich Frhrn von Willisen, † Fürstenwalde 26. Juni 1875, Kgl. preuß. Rittm., aggr. dem Ul.-Rgt Nr. 3. [Berlin.]

6. Hedwig Pauline Luise, * Berlin 26. Febr. 1859; ⚔ Klein-Ols 24. Mai 1886 mit Max von Katte, † Roskow 9. Aug. 1902, Herrn auf Roskow, Kgl. preuß Oberstlt. a. D.

Yrsch.

Katholisch. — Alter Reichs-Banner- und Frhrnstand d. d. Wien 2. Jan. 1690; Reichsgf. und bayer. Gf. d. d. . . 15. Juni 1792 (vom Kurfstn Karl Theodor von Pfalzbayern, als Reichsvikar); immatrikuliert im Kgr. Bayern bei der Gfnklasse 30. Juni 1809. — Erste Aufn. 1837.

I. Linie.

Im Mannesstamme erloschen.

Stifter: Gf Karl Theodor, * 27. Jan. 1766, † 28. März 1854.

† Johann Nepomuk Eduard Kilian Graf von Yrsch, * München 8. Juli 1797, † das. 9. März 1862, Fkherr ꝛc., Kgl. bayer. Km. und OZeremonienm.; ⚔ München 15. Febr. 1832 mit Maria Gfin von Kreith, * München 12. Juni 1812, † Neufriedheim 2. Sept. 1894, Kgl. bayer. PD., Exz., ED. des Kgl. bayer. Theresien-O.

Kinder: 1. Adelheid Katharina Maria Anna, * München 14. Jan. 1835; ⚔ das. 15. Febr. 1854 mit Otto Frhrn von Magerl, † Tölz 17. März 1865, Kgl. bayer. Km. und Rittm. a. D. [Würzburg.]

2. † Friedrich Christian August Sigmund, * München 30. Jan. 1837, † das. 31. Dez. 1898, Mitbes. von Ober- und Unter-Gimpern, Wagenbach und Eulenberg, Kgl. bayer. Km. und Rittm. à l. s.; ⚔ München 14. Jan. 1873 mit Wilhelmine Gfin von Otting und Fünfstetten, * München 17. Febr. 1852, † Mentone 23. April 1904.

Tochter: Anna Maria Luise Athenais, * München 4. Jan. 1874; ⚔ Siegsdorf 26. Aug. 1902 mit Adolf Gfn von Spreti, Herrn auf Ast, NBayern, Kgl. bayer. Km. [Kapfing.]

II. Linie (Yrsch, auch Yrsch-Pienzenau).

Stifter: Gf Karl August, * 21. Febr. 1769, † 23. Juli 1846, Bruder des Stifters der I. Linie. — S. Jahrg. 1859, S. 968.

† Karl August Graf von Yrsch, * . . 21. Febr. 1769, † Landshut 23. April 1846, Kgl bayer. Km. und Oberst; ⚔ . . 12. Febr. 1801 mit Karoline Freiin von Pienzenau, * Pöring 23. März 1783, † Landshut 11. Juni 1862.

Kinder: 1. † Sigismund Karl August Graf von Yrsch-Pienzenau [bayer Namen- und Wappenvereinigung 21. Aug. 1857], * Regensburg 24. Okt. 1808, † München 28. Jan. 1899, Mitbes. von Ober- und Unter-Gimpern, Eulenberg und Wagenbach, Kgl. bayer. Km. und Oberst à l. s.; ⚔ München 5. Juni 1839 mit — Adelheid von Stetten, * München 13. Febr. 1820 (evang.), ED. des Kgl. bayer. Theresien-O. [München.]

Sohn: Ludwig, * München 6. Mai 1842, Herr auf Ober- und Unter-Gimpern, Eulenberg und Wagenbach, Ghzgt. Baden, Kgl. bayer. Km. und Reg.-Assessor a. D.; ⚔ München 31. Aug. 1872 mit — Marie Gfin und Edler Herrin zu Boineburg und Lengsfeld, * München 23. Juni 1854 (evang.). [München.]

Kinder: (1) Elisabeth Adelheid Marie, * München 25. Aug. 1878; ⚔ das. 17. Okt. 1904 mit Gustav Gfn Adelmann von Adelmannsfelden, Kgl. württemb. Khrn, Kgl. bayer. Rittm. a. D. [Hohenstadt, Württemberg.]

(2) Wilhelm Sigmund, * München 14. Jan. 1880, Kgl. preuß. Lt. im bad. Leibdrag.-Rgt Nr. 20, kmdt zum Mil.-Reitinstitut in Hannover.

(3) Konrad Karl Theodor, * München 27. April 1881, Kgl. preuß. Lt. im bad. Leibdrag.-Rgt Nr. 20. [Karlsruhe.]

(4) Gertraud Helene Maria Anna, * München 27. Nov. 1884.

2. Emma Agnes Gfin von Yrsch, * Straubing 26. Dez. 1818; ⚔ Landshut a. d. J. 22. Nov. 1836 mit Ludwig Gfn von Tattenbach, † München 6. Febr. 1904, Kgl. bayer. Obersten a. D. [München.]

Ysenburg-Philippseich.

Evangelisch-lutherisch und katholisch. — Dynastischer Abkunft; Reichsgf. d. d. Argentina 26. Aug. 1442; bestätigt 12. Nov. 1547; immatrikuliert im Kgr. Bayern bei der Gfnklasse 21. Dez. 1812. — Erste Aufn. 1831. S. die Hauptlinie Ysenburg-Philippseich im Goth. Hofkalender, II. Abt.

† Ludwig Rudolf Georg Adolf Friedrich Alexander Graf von Ysenburg-Philippseich, * München 7. Febr. 1815, † das. 3. Febr. 1889, Kgl. bayer. Gen.-Lt. z. D.; ⚔ München 19. Aug. 1850 mit Friederike Freiin von Könitz, * Augsburg 19. Sept. 1835, † München 5. Mai 1903.

Kinder: 1. Fanny Wilhelmine Henriette Luise Friederike Georgine, * Regensburg 20. Aug. 1852. [München.]

2. † Wilhelm Alexander Friedrich Heinrich, * Regensburg 14. April 1856, † München 24. Dez. 1900, Kgl. bayer. Km. und Major z. D.; ⚔ München 17. April 1890 mit — Adelheid Keller von Schleitheim, Freiin von und zu Ysenburg, * München 7. April 1868 (kath.). [München.]

Kinder (kath.): 1) Emma Friederike Josepha Ludowika Heilwig, * München 28. Aug. 1891.

2) Ludwig Joseph Albert Franz Heinrich Dieter, * Hohenschwangau 23. Juli 1893.

Zabiello.

Katholisch. — Podlachischer Uradel; österr. Anerkennung des Gfnstandes mit dem Beinamen „von Starjów-Zbylutów zu Chrzczonna“ d. d. Wien 11. Sept. 1887 (Diplom d. d. Wien 14. Jan. 1888, für Heinrich Onophrius Maria Zabiello). — Erste Aufn. und Beschreibung des Wappens im Jahrg. 1899, S. 1228.

(S. Jahrg. 1904, S. 982; neuere Nachrichten fehlen.)

Zakuski.

Katholisch. — Masowischer Uradel; Stammgut Zakuskie (nunmehr Zakuski), Kr. Grójec, Gouvt Warschau. — Erbländ.-österr. Bestätigung des Gfnstandes d. d. Wien 18. Mai 1776 (für Ignaz). — W.: Junosza. — Erste Aufn. 1874; s. Jahrg. 1876, S. 912.

† Theophil Adelbert Graf Thabasz von Zakuskie-Zakuski, * Krakau 19. April 1760, † Andrychów 9. Aug. 1831 (Sohn des obigen Ignaz), Herr auf Jasienica, Iwonicz ꝛc., K. K. Km. und GRat, Kgl. poln. Kronhofschatzm., Oberst-Lduchenm. von Galizien; ⚔ I) . . mit Honorata gesch. Fstin Lubomirska, verw. gew. Gfin von Igelström, geb. von Stempkowska, * . ., † Garzden . . 1819, StkrD.; II) . . mit Marianne verw. von Winki-Winogrodzki, geb. von Górska, * . ., † Wrocanka, Galizien, 21. Aug. 1833.

Söhne: a) 1r Ehe: 1. † Joseph Bonaventura Ignaz, * Ojców, Russ.-Polen, 17. Juli 1787, † Krakau 25. April 1866, Herr auf Jasienica, Galizien, und (bis 1821) auf Prystawiany und Puszolaty, Russ.-Litauen, Kgl. poln. Gen.-Major, Kais. russ. Flügeladj., Kurator der Univ. Krakau [franz. baron de l'empire 1813]; ⚔ Krakau 28. Aug. 1816 mit Sophie Antonia Marianne Barbara Gfin Przerembska, * Siedliszowice 15. Juni 1794, † Krakau 6. Juni 1881.

Herrin auf Demblin und Siedliszowice (zus. 3841 niederösterr. Joch). Bez.-Hptm.-schaft Dombrowa, Galizien, Grabki und Januszowice, Gouvt Kielce, Russ.-Polen.

Sohn: † Siegmund Gottlieb Adam Hippolyt Eusebius, * Krakau 12. Aug. 1817, † das. 23. Nov. 1872; ✕ Kolbuszowa, Galizien, 10. Nov. 1853 mit — Henriette Marianne Konstantia von Rucka, * Mała, Galizien, 17. Juli 1825, † Kwiltsch 27. Nov. 1888.

Töchter: (1) Sophie Klementine, * Tarnów 24. Aug. 1854, Herrin auf Jasienica, Bez. Brzozów, Demblin, Bez. Brzesko, und Jagodniki, Bez. Dąbrowa; ✕ Jasienica 15. Aug. 1881 mit Stanislaus Ritter von Wysocki, † Krakau 19. März 1898. [Wien.]

(2) Hedwig Angelika Konstantia, * Grabki, Russ.-Polen, 24. Nov. 1858; ✕ Krakau 20. Sept. 1887 mit Hektor Gfn Kwilecki, Herrn auf Kwiltsch ꝛc., Kgl. preuß. Rittm. a. D. [Schloß Kwiltsch, Reg.-Bez. Posen.]

2. † Theophil Karl, * Warschau 25. Jan. 1794, † Inowicz 28. Nov. 1845, Herr auf Janowicz ꝛc., Kais. russ. Kbr und Geschäftsträger; ✕ . . 1826 mit Amalie Przsssin Kozielsko-Ogiński, * Zalesie bei Wilna 10. Dez. 1805, † auf der Insel Ischia 5. Sept. 1858.

Kinder: 1) † Michael Karl, * Wilna 24. Febr. 1827, † Iwonicz 16. April 1893, Herr auf Iwonicz, K. u. K. Km. und Major a. D., ERr des souv. Malt.-RrO.; ✕ . . 9. Mai 1860 mit Helene Marie Gfin Brzostowska, * Florenz 13. Sept. 1833, † Iwonicz 30. Jan. 1892, Herrin auf Czarnożyły, Dymki und Bolków, StkrD.

Kinder: (1) Emma Marie Helene, * . . 20. Juli 1863, Herrin auf Iwonicz (1499 niederösterr. Joch), Bez.-Hptmschaft Krosno, Galizien.

(2) Joseph Karl Adam, * Iwonicz 12. Okt. 1867, Herr auf Czarnożyły mit Raczyn, Dymki mit Choyna und Huta und Bolków (ca 15 000 Joch), Russ.-Polen; ✕ Warschau 15. Okt. 1892 mit — Isa Hortensia Anastasia Ritta Gfin Tyszkiewicz, * Krakau 19. Aug. 1872, Herrin auf Dombrowa, Kr. Wieluń, Gouvt Kalisz. [Czarnożyły, Gouvt Kalisz.]

Kinder: a. Michael Vincenz Maria Balthasar Karl Adam, * Warschau 6. Jan. 1894.

b. Karl Waldemar Maria Krzesimir Stanislaus Kasimir, * Czarnożyły 13. Jan. 1895.

c. Sophie Helene Maria Benvenuta Antoinette Emma, * Iwonicz 20. April 1898.

d. Ireneus Dominik Maria Chwalibog Waldemar Alfons, * Dombrowa 28. Febr. 1900.

e. Bogdan Philipp Maria Ignaz Anton Franz, * Iwonicz 29. Juli 1902.

2) Eugenie Sophie Marie, * Gulbin, Russ.-Litauen, 7. Aug. 1829; ✕ Wien 17. April 1849 mit Ladislaus Ritter von Gołasze-Dąb-Gołaszewski, † . . 23. Okt. 1898, Herrn auf Targowiska, Galizien.

3) Honorata Ida Emma, * Memel 13. Aug. 1831; ✕ Wien 15. April 1849 mit Theophil Ritter von Ostaszewski, † . . 9. Aug. 1889, Herrn auf Wzdów, Grabownica und Klimkówka, Galizien.

4) Karl Bernhard, * Memel 20. Aug. 1834, K. u. K. Km., GRat und a. o. G. u. b. M. a. D., ERr des souv. Malt.-RrO. [Ischia und Klimkówka bei Rymanów, Galizien.]

5) Rosa Angela Ida, * Iwonicz 11. Sept. 1841, StkrD.; ✕ Wien 10. Okt. 1863 mit Hugo Gfn von Seilern und Aspang, † München 15. Nov. 1886. [Nizza.]

6) Johanna Amalie Franziska, * Iwonicz 27. Mai 1843; ✕ Frysztak, Galizien, 27. Dez. 1860 mit Veit Gfn von Zelanka-Zelenski, † Słotwina 7. Febr. 1873, Herrn auf Brzésko, Słotwina ꝛc., Galizien, K. u. K. Km. [. . .]

— b) 2r Ehe: 3. † Johann Konrad, * Jasienica 25. Nov. 1820, † .. 27. März 1887 [eingetragen in die galizische Adelsmatrikel 12. Juni 1874]; ✕ Kaschau 7. Mai 1844 mit Emilie Leopoldine von Auerhammer, * Lemberg 26. Dez. 1826, † Potok 20. Sept. 1891.

Kinder: 1) Helene Josepha, * Zółków, Galizien, 19. April 1848; ✕ Lemberg 25. Mai 1869 mit Franz Ritter von Huk-Zurakowski, Herrn auf Charkowce und Worobjówka, Gouvt Wolynien. [. . .]

2) Emilian Ludwig, * Zółtów 31. Dez. 1852; ✕ Budapest 14. Okt. 1882 mit Gisela Elisabeth Marie Rendtvich von Cserkút, * Ofen 10. Juni 1859, † Sušak 5. Jan. 1895. [Fiume.]

Zamoyski.

Katholisch. — Kleinpolnischer Uradel. — W.: Jelita. — Erste Aufn. 1862; s. Jahrg. 1863, S. 1023, und Jahrg. 1870, S. 1222.

A.

Galiz. Gf. d. d. Wien 30. Jan. 1780 (von der Kaiserin Maria Theresia für die Brüder Johann Jakob und Andreas). — Besitz: Das 1589 gestiftete und 1590 bestätigte Majorat Zamość, russ. Gouvt. Lublin.

† Stanislaus Graf Saryusz von Zamość-Zamoyski, * .. 13. Jan. 1775, † Wien 2. April 1856, 12. Majoratsherr, Präs. des Senats des Kgr. Polen, Kais. russ. WGRat; ✕ .. 20. Mai 1798 mit Sophie Przssin Czartoryska, * Warschau 15. Okt. 1778, † Florenz 27. Febr. 1837.

Söhne: 1. † Konstantin, * .. 9. April 1799, † .. 9. Jan. 1866, 13. Majoratsherr; ✕ .. mit Angelika Przssin Sapieha, * .., † .. 2. Okt. 1855.

Söhne: 1) † Thomas Franz, * .. 18. Jan. 1832, † San Remo 21. Dez. 1889, 14. Majoratsherr; ✕ .. 26. Sept. 1869 mit — Marie Gfin Potocka, * Warschau .. 1851 (wiederverm. Klemensów 25. Juli 1893 mit Konstantin Pr. Lubomirski [. . .]).

Kinder: (1) Natalie Marie Angelika Luise, * Warschau 27. Juli 1870; ✕ das. 29. Jan. 1891 mit Stephan Pr. Lubomirski. [Kruszyna.]

(2) Moritz Klemens, * .. 30. Juli 1871, 15. Majoratsherr. [Klemensów und Warschau.]

(3) Franz Thomas, * .. 30. Juli 1873. [. . .]

(4) Marie, * Warschau 9. Mai 1877; ✕ das. 23. Aug. 1897 mit Julius Gfn Potocki, Herrn auf Młoszowa.

(5) Joseph, * .. 14. Mai 1880. [. . .]

2) † Karl Ignaz, * Klemensów 14. März 1834, † Paris 2. Febr. 1892; ✕ Paris 15. Jan. 1874 mit — Marie von Kronenberg, * .. (wiederverm. Nizza 10. Juni 1899 mit Gustav Baron von Taube [. . .]).

2. † Andreas Arthur, * Wien 2. April 1800, † Krakau 29. Okt. 1874, poln. Min. des Innern; ✕ .. 16. Sept. 1824 mit Rosa Gfin Potocka, * .. 16. Juni 1802, † .. 27. Okt. 1862.

Kinder: 1) Johann Michael, * .. 29. Nov. 1832. [London.]

2) Rosa, * Warschau 29. Juli 1836; ✕ das. 5. Juni 1859 mit Eugen Fstn Lubomirski. [Kruszyna.]

3) Zdzislaus, * .. 30. Mai 1842, Herr auf Jadów, Russ.-Polen; ✕ .. 28. Sept. 1865 mit — Marie von Szwykowska, * .. [Warschau, Lochów und Mińkowicze, Russ.-Polen.]

Töchter: (1) Rosa Hedwig, * .. 29. Aug. 1866 [. . .]; ✕ Warschau 4. Sept. 1896 mit Louis Ernst Marie Comte de Clermont-Gallerande (gesch. 1897).

(2) Marie, * . . 20. März 1868; ⚭ Warschau 30. April 1889 mit Wladislaus Pr. Drucki-Lubecki. [Sieczuczyn, Russisch-Polen.]
(3) Hedwig Sophie Christine. * Miñkowicze 27. März 1875; ⚭ Warschau 27. Okt. 1897 mit Stephan Gfn von Kwilcz-Kwilecki, Herrn auf Jankowice, Kr. Posen-West, Kgl. preuß. Lt. a. D. [Jankowice.]
(4) Therese, * . . 1876; ⚭ Warschau 8. März 1899 mit Jacques Gfn Potocki. [. . .]
(5) Johanne, * . . 1879; ⚭ Paris 15. Juni 1904 mit Johann Gfn Potocki. [Peczara, Podolien.]
(6) Isabella, * . 1881.

3. † Johann, * . . 16. Febr. 1802. † Tyczyn 5. Dez. 1879. Herr auf Kozlówka ꝛc., Kais. russ. Kbr; ⚭ . . 4. Juli 1813 mit Anna Gfin Mycielska, * . . 25. Juni 1818. † Paris 15. Dez. 1859.
Söhne: 1) Konstantin, * . . 22. Febr. 1846. 1. Majoratsherr auf Kozłówka, Kr. Lublin, Russ.-Polen; ⚭ Warschau 30. Aug. 1870 mit — Angela Gfin Potocka, * . . 1850. [Schloß Kozłówka und Warschau.]
2) Johann Ladislaus. * . . 6. Juli 1849. Herr auf Sokołow, Galizien; ⚭ Paris 19. März 1881 mit Louise Eugenie Melissier a. d. H. des Duc de Malakoff. * . . 5. März 1830 (gesch. . . Mai 1898 [. . .]).

4. † Ladislaus, * Paris 24. März 1803. † das. 11. Jan. 1868. Kgl. großbrit. Div.-Gen.; ⚭ . . 14. Okt. 1852 mit — Hedwig Gfin von Kościelec-Działyńska. * . . 4. Juli 1831. Herrin auf Jaroslawice Babin und Bagrowo, Kr. Schroda, Prov. Posen. [Paris und Zakopane, Galizien.]
Kinder: 1) Johann Ladislaus. * . . 18. Okt. 1853. Herr auf Kórnik, Kr. Schrimm, Prov. Posen, und Zakopane, Galizien. [Zakopane.]
2) Marie, * . . 1860.

5. † Zdzislaus. * . . 28. Jan. 1810, † Wien 13. Aug. 1855; ⚭ . . 6. April 1834 mit Josephine Malicka, * . .. † Krakau 20. Mai 1889.
Kinder: 1) † Stephan. * . . 7. Sept. 1837, † Wysocko 22. Jan. 1899. Herr auf Wysocko; ⚭ Krzesławice 24. Aug. 1870 mit — Sophie Gfin Potocka, * . . . [Krakau und Wysocko, Galizien.]
Kinder: (1) Adam Zdzislaus. * Wysocko 30. Sept. 1872; ⚭ Krakau 11. Mai 1905 mit — Rogneda von Stecka (Wysock). * . . . [. . .]
(2) Ladislaus. * . . 19. Dez. 1873; ⚭ Krakau 27. Nov. 1900 mit — Maria Mężyńska, * . . . [. . .]
Söhne: a. Stefan, * . . .
b. Andreas, * . . .
(3) Sigmund, * Krzesławice 26. April 1875. [. . .]
(4) Sophie, * . . 20. Jan. 1880; ⚭ Krakau 20. Juli 1905 mit Dr. jur. Emmanuel von Swiętkowski, Dozenten an der Univ. Krakau.
(5) Katharine, * . . 1883.
(6) Wanda, * Krakau 15. Sept. 1892.
2) Sophie, * Wien 30. Okt. 1839. K. u. K. HD.; ⚭ Krakau 25. Juli 1861 mit Johann Gfn Tarnowski, † Dzików 11. Mai 1894, Herrn auf Tarnobrzeg mit Dzików ꝛc., K. u. K. GRat, Ldmarschall von Galizien. [Tarnobrzeg, Galizien.]
3) Marie, * Wysocko 25. April 1811. K. u. K. HD.; ⚭ Warschau 24. Juni 1833 mit Thaddäus Pr. Lubomirski. [Warschau und Maka-Wies, Russ.-Polen.]
4) Wanda, * . . 13. Dez. 1846. Herrin auf Mogielnica, Russ.-Polen; ⚭ Krakau 29. Dez. 1875 mit Stanislaus Gfn Grocholski, Herrn auf Pietniczany, Russ.-Polen.

6. † August * . . 8. Nov. 1811. † Bachórzec 23. Febr. 1889. Herr auf Młodawa und Różanka, russ. Count Siehlce; ⚭ . . 8. April 1843 mit Elfriede Gfin Tyzenhaus. * . .. † Warschau 26. Febr. 1873.
Kinder: 1) Elisabeth, * Różanka 24. Aug. 1846, Herrin auf Bachórzec.

Kr. Przemysl, und Serednie-Wielkie, Kr. Sanok (auf 8000 Joch), Galizien × Lemberg 9. Juni 1872 mit Ignaz Gfn Krasicki von Siecin, Herrn auf Lisko ꝛc. [Schloß Bachórzec und Schloß Lisko.]

2) Marie, * . . 7. Dez. 1817; × Warschau . . 1868 mit Dr. jur. Paul Popiel, Herrn auf Sciborzyce, russ. Gouvt Kielce. [Krakau.]

3) August Adam, * . . 15. Jan. 1856, Herr auf Włodawka; × Warschau 3. Okt. 1883 mit — Rosa Gfin Zamoyska, * Warschau 31. Dez. 1862 (s. unten). [Schloß Różanka, Russ.-Polen.]
Kinder: (1) Sophie, * Warschau 4. Febr. 1885; × Różanka 16. Juli 1904 mit Ladislaus Sobanski. [. . .]
(2) Marie, * Warschau 16. Juli 1886.
(3) Konstantin, * Różanka 8. Jan. 1894.
(4) Rosa Marie, * Różanka 2. Okt. 1896.

4) Anna, * . . 26. Nov. 1858; × Bachórzec . . Nov. 1890 mit Johann-Florian Gfn Zamoyski, Herrn auf Magnuszew (s. unten). [Trzebień.]

5) Thomas, * . . 2. Febr. 1861, Herr auf Iwie und Jabłón, Russ.-Polen; × Wien 30. Aug. 1887 mit — Ludmilla Gfin Zamoyska, * Aba-Lehota 28. Jan. 1864 (s. B.). [Jabłón bei Warschau und Bresztovány bei Tyrnau.]
Kinder: (1) Elisabeth, * Warschau . . 1888.
(2) Elfrieda, * Bresztovány . . 1890.
(3) August, * Jabłoń 28. Juni 1893.

7. † Stanislaus (-Kostka) Johann Andreas, * . . 13. Aug. 1821, † Podzamcze 27. Juni 1889, Herr auf Macieyowice und Magnuszew; × . . 10. Juni 1851 mit Rosa Marianne Eva Gfin Potocka, * . . 12. Febr. 1831, † Podzamcze 21. April 1890.
Kinder: 1) Andreas Przemyslaus Konstantin Johann Ladislaus Zdislaus August Stanislaus (-Kostka) Adam Albert, * Warschau 10. Juli 1852, Herr auf Macieyowice, Kr. Garwolin, Russ.-Polen, Lubowla, Družbaki und Mniszek, Kom. Zips; × Paris 19. Nov. 1885 mit — Karoline Prinzessin von Bourbon-Sizilien (des Gfn von Trapani Tochter), * Neapel 20. März 1856, Kgl. Hoh. [Warschau, Schloß Podzamcze und Schloß Lubowla, Kom. Zips.]
Kinder: (1) Maria Josepha, * Warschau 23. Mai 1887; × das. 12. Juni 1906 mit Dr. jur. Karl Pr. Radziwill, † Berlin 26. Okt. 1906, Kgl. preuß. Lt. a. D. [Berlin.]
(2) Franz de Paula, * Lubowla 22. Mai 1888.
(3) Stanislaus (-Kostka), * Warschau 20. Dez. 1889.
(4) Marie Isabella Rose, * Krakau 20. April 1891.
(5) Marie Therese, * Krakau 29. Nov. 1894.
(6) Marie Karoline Françoise Josephine Antoinette Eustochia Konstanze, * Krakau 22. Sept. 1896.
(7) Johann de Kanty, * Krakau 17. Aug. 1900.

2) Marie Celine Hedwig Elisabeth, * Wien 24. Nov. 1855. [. . .]

3) Therese Marie Elisabeth, * Warschau 26. Febr. 1858; × das. 29. April 1884 mit Ludwig Gfn von dem Broele-Plater gen. von Syberg zu Wischling. [. . .]

4) Johann-Florian, * Podzamcze 13. Aug. 1860, Herr auf Magnuszew, Gouvt Radom; × Bachórzec . . Nov. 1890 mit — Anna Gfin Zamoyska, * . . 26. Nov. 1858 (s. oben). [Trzebień.]

5) Rosa Marie Elisabeth Alexandrine, * Warschau 31. Dez. 1862; × das. 3. Okt. 1883 mit August Gfn von Zamoyski (s. oben). [Schloß Różanka, Russ.-Polen.]

6) Konstanze Anna Marie, * Nau 2. Juli 1864, K. u. K. PD.; × Podzamcze 23. Febr. 1895 mit Eustachius Pr. Sanguszko-Lubartowicz, † Gries bei Bozen 2. April 1903, K. u. K. GRat und ehem. Statth. von Galizien. [Gumniska bei Tarnów.]

7) Sophie Marie Josephine, * Pau 23. März 1866; ⚭ Warschau 30. Aug. 1886 mit Thaddäus Gfn Grocholski, Herrn auf Strzyzawka, Gouvt Podolien.
8) Stanislaus(-Kostka) Peter Andreas Josaphat, * Pau 24. Juli 1867. [. . .]
9) Ladislaus-Leo, * Pau 11. Aug. 1868; ⚭ Warschau 29. Sept. 1897 mit — Sophie Przssin Swiatopolk-Czetwertyńska, * Milanów 15. Mai 1875. [Pilczyce, Gouvt Radom.]
Kinder: (1) Marie Rose Emilie, * Warschau 30. Juni 1898.
(2) Stanislaus(-Kostka) Charles, * Warschau 4. Nov. 1899.
(3) Sophie, * Warschau 9. März 1901.
(4) Thereſe Jeanne Celine, * Pilczyce 1. Sept. 1902.
10) Hedwig Marie Kunigunde Griſelde, * Podzamcze 11. Febr. 1870. [Warschau.]
11) Adam-Michael Ludwig von Gonzaga Markus, * Podzamcze 18. Juni 1873; ⚭ Peczara 16. Okt. 1897 mit — Marie Gfin Potocka, * . . Dez. 1874. [Warschau.]
Kinder: (1) Alexander, * Warschau 18. Juni 1898.
(2) Michael, * . . .
(3) Helene, * . . .
12) Eliſabeth Marie Bronislawa Antoinette, * Podzamcze 3. Sept. 1874; ⚭ . . 26. April 1898 mit Joseph Gfn von dem Broele gen. Plater, Herrn auf Niekłan, Gouvt Kielce.

B.

Österr. Gf. d. d. Wien 14. Juli 1820 (für Stanislaus).

† Stanislaus Graf Saryusz-Zamoyski, * . ., † . .; ⚭ . . mit Luiſe von Grocholska, * . ., † . . .
Söhne: 1. † Adam, * . . 26. April 1793, † . . 1865, Herr auf Lopatyn und Szczurowice, Galizien; ⚭ . . mit Roſalia von Grabianka, * . . 1810. † Lemberg 3. April 1902, Herrin auf Ochladów, Zelechow und Muskanie, Galizien.
Töchter: 1) Cecilie, * . .; ⚭ . . mit Adalbert Karniewski, † Potok 20. Nov. 1893. [. . .]
2) Sophie, * . ., Herrin auf Ochladów-Roſalin, Bez. Kamionka; ⚭ . . mit Severin Jankowski. [. . .]
3) Magdalene, * . ., Herrin auf Derewlany, Bez. Kamionka; ⚭ I) . . mit Leonard Ritter von Bogusz, † . ., K. K. Bez.-Hptm.; II) . . 1890 mit Georg Ritter von Lodyński, Herrn auf Ceblów, K. u. K. OLt. a. D. [. . .]
4) Helene, * . ., Herrin auf Niwice-Adamowawola, Bez. Kamionka; ⚭ . . mit Boleslaus Ritter von Wierzchlejski, Herrn auf Kabarowce, Bez. Zboróv.
5) Hedwig, * . ., Herrin auf Opłucko, Bez. Kamionka; ⚭ . . mit Ignaz von Krajewski. [. . .]
6) Luiſe, * . . 18. April 1850, Herrin auf Ochladów-Dębowy, Bez. Kamionka; ⚭ . . 8. Jan. 1876 mit Ladislaus Ritter von Rozwadowski, † . . 23. Jan. 1901, Herrn auf Tuchów und Brzozowa, Galizien, K. u. K. Major a. D. [. . .]
2. † Joſeph, * . . 17. März 1797, † Bresztovan 3. Jan. 1882. K. u. K. OLt. a. D.; ⚭ . . 15. Okt. 1825 mit Eleonore Gfin von Abensperg und Traun, * . . 18. März 1803, † Ober-St. Veit bei Wien 2. Juni 1882.
Söhne: 1) Franz-Xaver, * . . 8. Sept. 1826, K. u. K. Km. und Rittm. a. D.; ⚭ Mołoczki, Wolynien, 3. Nov. 1861 mit — Albertine von Gijycka, * . . . [Mołoczki.]
Tochter: Marie Eleonore, * Mołoczki 16. Okt. 1862; ⚭ Wien 23. Jan.

1881 mit Adam Pr. Lubomirski, † Mižyniec 22. Nov. 1893, Majoratsherrn auf Mižyniec ꝛc. [Mižyniec bei Przemysl.]

2) † Joseph Julian Franz Anton, * Tyrnau 9. Jan. 1831, † Arco 13. Mai 1906, Dr. jur., K. u. K. Km. und Rittm. a. D.; ⚔ Grodietz 5. Okt. 1867 mit Anna Eleonore (Annalore) Freiin Zobel von Giebelstadt und Darstadt, * Grodietz 15. Mai 1848, † Pallanza 10. Mai 1890.

Kinder: (1) Sophie Maria Anna Eleonore Adolfine Ludmille Frédérique, * Bresztovan 4. Juli 1868, HofD. J. K. u. K. H. der Frau Ehzgin Maria Josepha und StkrD. [Wien.]

(2) Johann-Joseph Heinrich Maria Franz Eugen Philipp Anton, * Preßburg 4. Mai 1873, K. u. K. Hptm. im 3. Rgt der Tiroler Kaiserjäger. [Bozen.]

(3) Johanne-Eleonore Gabriele Maria Thereſe Sophie Anna Ludmille, * Preßburg 4. Mai 1873, Zwillingsſchweſter des Vorigen, HofD. J. K. u. K. H. der Frau Ehzgin Iſabella und StkrD. [Wien und Preßburg.]

(4) Franz-Joseph Maria Adelbert, * Montesicz 7. Sept. 1876. [Borysław, Galizien.]

(5) Hedwig Maria Ludmilla Leona, * Motesicz 20. Febr. 1878; ⚔ Wien 9. April 1907 mit Stephan Harmos de Hihalom, K. u. K. Km. und Rittm. im Huſ.-Rgt Nr. 9. [Odenburg.]

(6) Marie (Maja) Ludmilla Henriette Sophie Anna Eleonore Hedwig, * Preßburg 9. April 1887.

3) † Eugen, * . . 23. Dez. 1833, † Aſchach 3. Jan. 1906, K. u. K. Km. und Rittm. a. D.; ⚔ I) Preßburg 18. Nov. 1860 mit Marie Oskay von Ocscó und Felsö-Dubovan, * . . 1842, † Aba-Lehota 13. Febr. 1864; II) . . 1890 mit — Cäcilie Greinöcker, * . . . [Aſchach a. d. D.]

Kinder: a) 1r Ehe: (1) Maria Judith Eleonore Eugenie Ludmille, * Aba-Lehota 2. Dez. 1861, Herrin auf Szeptencz-Ujfalu, Ocscó, Karacsond und Szent-Iványi, StkrD.; ⚔ Preßburg 20. Mai 1885 mit Albert Baron Steiger Münſingen von Rolle und Mont (reform.), K. u. K. Km., Rr des Deutſchen Ordens, Ballei Utrecht. [Szeptencz-Ujfalu, Kom. Neutra, und Marienberg bei Urfahr.]

(2) Ludmilla, * Aba-Lehota 28. Jan. 1864; ⚔ Wien 30. Aug. 1887 mit Thomas Gfn Zamoyski, Herrn auf Iwie und Jabloń (ſ. A.). [Jabloń bei Warſchau und Bresztován bei Tyrnau.]

— b) 2r Ehe: (3) Eugen Joſef, * . . 19. März 1891.

(4) Stefan, * . . 2. Aug. 1897.

(5) Eleonore, * . . 19. Aug. 1903.

Zay von Csömör.

Lutheriſch. — Magyariſcher Urſtamm, ſeinen Adel und ſein erſtes Beſitztum der Arpádſchen Länderverteilung verdankend; ungar. Baronat 1. Juli 1560; ungar. Gf. d. d. Preßburg 12. Nov. 1830. — Erſte Aufn. 1835.

† Karl Graf Zay von Csömör, * . . 12. Febr. 1797, † Preßburg 8. Okt. 1871, K. u. K. Km., Gen.-Inſpektor der Kirchen und Schulen Augsb. Konf. im Kgr. Ungarn (1840—1849); ⚔ I) . . 22. Mai 1820 mit Karoline Freiin Prónay von Tót-Próna, * . . 27. Febr. 1803, † . . 14. Febr. 1852 II) Bucsány 16. Febr. 1857 mit — Aloyſia Gfin Berényi von Karáncs-Berény, * Bodok 23. Jan. 1831 (kath.). [Preßburg.]

Kinder 1r Ehe: 1. † Ludwig, * . . 18. Dez. 1821, † Hainburg 7. April 1886, Herr auf Zay-Ugrócz, K. u. K. Km. und Rittm. a. D.; ⚔ Rovnye 8. Jan. 1856 mit — Marie Gfin Kolowrat-Krakowsky, * . . 22. Jan. 1825 (kath.), K. u. K. PD. und StrkD. [. . .]

2. † Albert Karl, * . . 22. Juni 1825, † Budapest 11. Juli 1904, Herr auf Zay-Ugrócz; ⚔ . . mit Emilie von Dubovszky, * . . 9. Sept 1839 (kath.), † . . 1. Sept. 1894.
Kinder: 1) Emilie, * Preßburg 28. Juni 1857 (kath.). [. . .]
2) Nikolaus, * . . 14. Jan. 1864, Herr auf Topolovácz, Kroatien, erbl. Mitgl. des ungar. OHauses; ⚔ Budapest 12. Jan. 1889 mit — Margarete Gfin Károlyi von Nagy-Károly, * Nagy-Karoly 3. Aug. 1868 (kath.), K. u. K. PD. [Zay-Ugrócz.]
Kinder: (1) Karl Albert Viktor György, * Erdö-Kövesd 7. Juli 1890.
(2) Klara Irma Emilie Auguste, * Zay-Ugrócz 21. Nov. 1899 (kath.).
3) Ladislaus, * . . 1. April 1866, Kgl. ungar. Lt. der Ref. des Honvéd-huf.-Rgts Nr. 9. [. . .]
4) Karl Emerich, * . . 24. Nov. 1864; ⚔ . . 1895 mit — Gabrielle Bárdy, * . . . [. . .]
Tochter: Gabrielle, * . . 1897.
5) Ludovika (Luise) Marie Eleonora Gisella, * . . 2. Sept. 1870 (kath.); ⚔ . . 17. Febr. 1901 mit Franz Schwertner. [. . .]
6) Karl, * . . 9. März 1872. [. . .]
7) Eleonora, * . . 2. Mai 1879 (kath.). [. . .]
3. Eleonora, * Bucsán 3. April 1831; ⚔ I) . . 28. Mai 1854 mit Achilles Frhrn von Danckelman, † . . 13. Febr. 1858, K. K. Rittm. a. D.; II) Zéla, Kom. Neutra, 20. Aug. 1862 mit Viktor Gfn von Graevenitz, † Császkócz 7. April 1905, K. u. K. Km., GMaj und Gen. der Kav. i. R. [Császkócz, Ungarn.]

Zech.

Evangelisch. — Reichsadel und Ritterstand mit dem Titel „Edler Herr" d. d. Wien 1. Febr. 1716; kursächs. Anerkennung 15. Mai 1717; Reichsfrhr. und Edler-Pannerherrenstand d. d. 27. Jan. 1729; kursächs. Anerkennung 6. Juli 1729; Reichsgf. (im kursächs. Reichsvikariat) d. d. Dresden 14. Aug. 1745 (für Bernhard Edlen Herrn von Zech). — Erste Aufn. 1867; vgl. auch den nachstehenden Artikel.

† Heinrich Bernhard Moritz Viktor Graf von Zech, * Heilbronn 27. Mai 1829, † Wiesbaden 9. April 1889; ⚔ . . 4. Nov. 1855 mit Dorothea Stockhausen, * Offenbach 15. Okt. 1835, † Heidelberg 11. März 1897.
Kinder: 1. Dorothea Adeline Viktorine Bertha Marie, * Stuttgart 15. Okt. 1856. [. . .]
2. † Viktor Karl Ludwig, * Stuttgart 2. Mai 1858, † Tanga, Ostafrika, 31. Okt. 1896; ⚔ Wiesbaden 2. Febr. 1889 mit — Anna Eleonore Charlotte Helms, * Ober-Rad bei Frankfurt a. M. 28. Juni 1848. [. . .]
Tochter: Kolilee Sophia Dorothea Augusta Wilhelmina Erna Kaethe Wally, * Friedrich-Wilhelms-Hafen, Kaiser Wilhelms-Land, Neu-Guinea, 24. April 1892.
3. Konstantin Karl Friedrich, * . . 4. Febr. 1860; ⚔ . . 20. April 1893 mit — Minette Amalie Viktorine Marie Luise Auguste von Prinz, * . . 25. Jan. 1868. [. . .]
Tochter: Anna Dorothea Elisabeth, * Idstein 15. Mai 1891.
4. Wilhelm Gustav Friedrich, * Wiesbaden 5. Okt. 1862, Rechtsanwalt, Kgl. preuß. OLt. der Ldw.-Inf.; ⚔ Wiesbaden 1. April 1889 mit — Elisabeth Amalie Heiser, * . . 20. Okt. 1864. [Wiesbaden.]
Kinder: 1) Luise Marie Dorothea Johanna, * Hannover 17. Jan. 1890.
2) Dorothea Anna Minette, * Wiesbaden 26. Juli 1893.
3) Bernhard Norbert Karl Ludwig, * Wiesbaden 12. Okt. 1898.

Zech, sonst von Burkersroda

(a. d. H. der Herren von Burkersroda).

Evangelisch. — Preuß. Gf. als „Gf von Zech, sonst von Burkersroda" (durch Übertragung des dem Bernhard von Zech d. d. Dresden 14. Aug. 1745 im kursächs. Reichsvikariat erteilten Reichsgfnstandes — s. den vorhergehenden Artikel — infolge stattgehabter Adoption) laut Diplom d. d. Paris 18. Sept. 1815 (für Johann Christian August von Burkersroda). — Erste Aufn. 1831. S. den Artikel Burkersroda im Gothaischen Genealog. Taschenbuch der Adeligen Häuser (Uradel), Bd. VI, 1905.

† Julius Graf von Zech, sonst von Burkersroda, * Weißenfels a. d. S. 19. Juli 1805, † Bündorf 17. Juni 1872, Herr auf Kötzschau, Bündorf ꝛc., Kgl. preuß. Khr und GRat, RRr des Joh.-O.; ⚔ I) . . 14. Okt. 1834 mit Augustine Margarete von Haeseler, * . . 2. Sept. 1809, † . . 8. Okt. 1845; II) Merseburg 16. Dez. 1851 mit Thekla von Krosigk, * Merseburg 13. April 1824, † das. 19. Dez. 1898.

Söhne: a) 1r Ehe: 1. † Julius, * . . 8. Aug. 1835, † Eulau 20. Dez. 1876, Herr auf Goseck, Eulau, Bündorf, Geusa, Diebsa und Quitzdorf, Kgl. preuß. Schloßhptm von Merseburg, RRr des Joh.-O.; ⚔ Gröditz 14. Nov. 1871 mit — Elisabeth Franziska von Gersdorff, * Dresden 21. Juli 1846 (wiederverm. Baden-Baden 16. Jan. 1894 mit Eugen von Roeder, Kgl. preuß. Major a. D. [Bündorf bei Merseburg]).

Söhne: 1) Ludwig Rudolf, * Goseck 1. Nov. 1873, Herr auf Goseck (450 ha) und Eulau (312 ha), Kr. Querfurt, und Geusa (150 ha), Kr. Merseburg, Kgl. preuß. Lt. der Res. des Hus.-Rgts Nr. 12; ⚔ Ober-Stradam 31. Mai 1904 mit — Gertrud von Reinersdorff-Paczensky und Tenczin, * Ober-Stradam 6. Aug. 1883. [Goseck.]

Söhne: (1) Georg Julius Rudolf Ludwig, * Goseck 15. Juni 1905.

(2) Ludwig Detlev Eugen, * Goseck 12. Nov. 1906.

2) Rudolf Otto Wilhelm, * Freiburg i. Br. 2. Mai 1875, Herr auf Bündorf, Kr. Merseburg, Kgl. preuß. OLt. im GKür.-Rgt. [Berlin.]

— b) 2r Ehe: 2. Friedrich Ludwig, * Bündorf 18. Febr. 1853, Herr auf Börln und Radegast, Kgr. Sachsen, sowie auf Kötzschau (196 ha; seit 1518 im Bes. der Fam.), Kr. Merseburg, Kgl. sächs. Khr, RRr des Joh.-O.; ⚔ Gamig 18. Febr. 1880 mit — Margarete von Lüttichau, * Pulsnitz 5. Sept. 1861. [Börln bei Dahlen.]

Kinder: 1) Luise Thekla Margarete, * Dresden 22. März 1881; ⚔ das. 23. Febr. 1904 mit Dr. jur. Wulff Frhrn von der Borch, Kgl. preuß. OLt. der Res. des Hus.-Rgts Nr. 3. [Friedeburg a. d. S.]

2) Ernst Lothar Julius, * Dresden 7. Febr. 1885. [Börln.]

3) Gertrud Maria, * Börln 28. Aug. 1887.

Zech auf Neuhofen.

Katholisch. — Reichsfrhr. (im kurbayer. Reichsvikariat) 10. Sept. 1745; kurbayer. Ausschreibung 28. Nov. 1747; Reichsgf. mit Wappenvermehrung (dem der † steiermärk. Zech von Lobming) d. d. Wien 27. Sept. 1773; kurbayer. Anerkennung 19. Jan. 1774; immatrikuliert im Kgr. Bayern bei der Gfnklasse 30. Nov. 1813. — Erste Aufn. 1853.

† Johann Nepomuk Felix Graf von Zech auf Neuhofen, * München 13. Dez. 1745, † Neuhofen 12. Juni 1814, kurpfalzbayer. Km., WGRat und (letzter) Vizedom von Straubing, Herr auf Neuhofen, Soln, Warnberg und Königswiesen; ⚔ . . 8. Dez. 1779 mit Friederike Gfin Hörwarth von Hohenburg, * Straubing 21. Dez. 1759, † Neuhofen 4. Febr. 1818.

Söhne: 1. † Johann Nepomuk Joseph Hermann, * Steinach 7. April 1789, † München 12. Mai 1850, Herr auf Steinach, Kgl. bayer. Km.; ⚔ . . 8. Dez.

1818 mit Maria Anna Vogler, * .. 10. Aug. 1796, † München 23. Jan. 1874.

Söhne: 1) † Johann Nepomuk Friedrich, * Neuhofen 17. Mai 1826, † München 12. Febr. 1907, Kgl. bayer. OLdesger-Rat a. D.; ⚔ Seehaus 16. Aug. 1859 mit — Elisabeth Berger, * Seehaus 14. Dez. 1838. [München.]

Söhne: (1) Johann Nepomuk Franz, * Seehaus 10. Juli 1860, Kgl. bayer. Km., Oberst und Kmdr des 5. Inf.-Rgts; ⚔ Wiesbaden 15. Okt. 1892 mit — Mathilde Nanny Sophie Adolfine Kekule von Stradonitz, * Darmstadt 10. Juli 1868. [Bamberg.]

Tochter: Johanna Nepomucene Elisabeth Mathilde, * Berlin 28. Jan. 1903.

(2) Johann Nepomuk Theodor, * Seehaus 7. Sept. 1861, K. u. K. Hptm. im Gen.-Stab. [Wien.]

(3) Johann Nepomuk Maximilian, * Traunstein 11. Juli 1863, Kgl. bayer. Km. und Hptm. im 1. Feldart.-Rgt; ⚔ München 17. Nov. 1890 mit — Else Adolfine Julie Friederike Karoline Kornelia Lang, * Wiesbaden 21. Jan. 1872. [München.]

Kinder: a. Johann Nepomuk Emil Friedrich, * München 9. Sept. 1891. b. Johanna Nepomucene Elisabeth Helene, * München 19. Nov. 1892. c. Johann Nepomuk Hugo, * Tölz 31. Aug. 1897.

(4) Johann Nepomuk Felix Julius, * Straubing 23. April 1868, Kgl. bayer. Km. und Hptm. der Ref. des 2. Inf.-Rgts, Kais. deutscher Gouv. von Togo. [Lome, Westafr.]

2) Johann Nepomuk Julius, * Neuhofen 22. Juli 1831, Kgl. bayer. Km. und Gen.-Lt. z. D.; ⚔ Kitzingen 27. Okt. 1862 mit — Emma Leontine Sitzler, * Kitzingen 24. Juni 1840. [München.]

3. † Johann Nepomuk Friedrich, * .. 15. Sept. 1795, † München 22. Juni 1874, Kgl. bayer. Rittm. a. D.; ⚔ .. 20. Mai 1828 mit Karoline Steidel, * .. 20. Jan. 1803, † ...

Sohn: Johann Nepomuk Karl Friedrich, * Neuhofen 4. Nov. 1829, Kgl. bayer. Km. und Gen.-Lt. z. D. [München.]

Zedlitz und Trützschler

(a. d. H. der Herren Trützschler von Falkenstein).

Evangelisch. — Vogtländischer Uradel, der mit Dietrich (Tietze) Zedlitz, † 1324, Herrn auf Schönau, zuerst urkundlich erscheint, während die Stammreihe mit Otto I., † 1189, hohenstauf. Burghptm. von Cedelic, Vogtland, beginnt; preuß. Gf. als „Gf von Zedlitz und Trützschler" (durch Übertragung des dem Nikolaus Friedrich Frhrn von Zedlitz-Wilkau, Herrn auf Frauenhayn und Rungendorf, am 10. April 1764 verliehenen preußischen Gfnstandes) d. d. Berlin 22. Febr. 1810 (auf dessen Schwestersohn und Erben: Gottlieb Julius Trützschler von Falkenstein, Herrn auf Schwentnig, Petrikau, Frauenhain und Rungendorf). — Besitz: a) Das Fideikommiß Schwentnig (315 ha) mit Klein-Kniegwitz (30 ha) und Prschiedrowitz (218 ha), Kr. Nimptsch; b) das Fideikommiß Petrikau (173 ha), Kr. Nimptsch. — Erste Aufn. 1831. S. den Artikel Trützschler Frhrn zum Falkenstein im Taschenbuch der Freiherrl. Häuser und den Artikel Trützschler von Falkenstein im Gothaischen Genealog. Taschenbuch der Adeligen Häuser (Uradel), Bd. I, 1900.

† Gottlieb Julius Graf von Zedlitz und Trützschler, * Zessel 31. Mai 1775, † Frauenhain 2. Jan. 1838; ⚔ Altenburg 19. Nov. 1797 mit Ernestine von Trützschler, * Altenburg 18. Nov. 1779, † Frauenhain 5. Mai 1862.

Söhne: 1. † Karl Eduard, * Altenburg 26. März 1800, † Schwentnig 26. Dez. 1880, Fherr auf Schwentnig ꝛc., Kgl. preuß. WGRat und Reg.-Präs., ERr des Joh.-O.; ⚔ I) Berlin 7. Okt. 1825 mit Ulrike Freiin von Vernezobre de

Laurieux, * Hohen-Finow 24. Dez. 1804, † Freienwalde 9. Juni 1843; II) Liegnitz 15. März 1846 mit Charlotte Friederike Franziska verw. von Studnitz, geb. von Wentzky und Petersheyde, * Reichen 5. Okt. 1800, † Schwentnig 18. Mai 1888.

Kinder 1r Ehe: 1) Erneſtine Ulrike Eliſabeth, * Freienwalde 4. Aug. 1826. Erz. [Schwentnig.]

2) † Karl Adolf Oswald, * Freienwalde 28. April 1828, † Schwentnig 17. April 1860, Kgl. preuß. Kreisrichter; ⚔ Frauenhain 28. Sept. 1854 mit Valerie Gfin von Zedlitz und Trützſchler, * Schweidnitz 3. Sept. 1832, † Manze 11. Dez. 1904 (ſ. unten; wiederverm. Frauenhain 30. März 1864 mit Georg Gfn von Stoſch, † Manze 29. Okt. 1871. Herrn auf Manze).

Tochter: Editha Ulrike Sidonie, * Schwentnig 9. Okt. 1850; ⚔ Manze 4. Juni 1878 mit Kurt von Rohr, Herrn auf Hohenwulſch, Kgl. preuß. Rittm. a. D., Mitgl. des preuß. Herrenh.

3) † Karl Friedrich Wilhelm Konſtantin, * Freienwalde 20. Jan. 1833, † Schwentnig 1. Febr. 1888, Fkherr auf Schwentnig, Kgl. preuß. Rittm. a. D.; ⚔ Hohenwulſch 2. Mai 1862 mit Helene von Rohr, * Hohenwulſch 21. Jan. 1839, † Berlin 30. März 1878.

Sohn: Eduard Otto, * Schwentnig 23. März 1874, Fkherr auf Schwentnig, Kgl. preuß. OLt. der Ref. des Leibkür.-Rgts.

4) Robert, * Freienwalde 8. Dez. 1837, Herr auf Nieder-Großenbohrau mit Grund (580 ha), Kr. Freiſtadt, auf Frauenhain und Rungendorf (zuſ. 447 ha), Kr. Schweidnitz, Schleſ., Kgl. preuß. WGRat, OPräſ. der Prov. Schleſien, inakt. Staatsmin. und Major a. D. Kurator der Univ. Breslau, Dr. h. c. (promov. von der Univ. Greifswald), EBürger von Poſen, RRr des Joh.-O., Rr des Schw. AO.; ⚔ Dannenwalde 24. Okt. 1862 mit — Agnes Emilie von Rohr-Levetzow, * Berlin 25. März 1840. [Breslau.]

Kinder: (1) Karl Konſtantin Friedrich Eduard Robert, * Nieder-Großenbohrau 16. Aug. 1863, Kgl. preuß. Hofmarſchall und Major der Ref. des 1. GRgts z. F.; ⚔ Berlin 21. Febr. 1899 mit — Olga Bürgers, * Berlin 1. Okt. 1876. [Berlin.]

Söhne: a. Rob Joachim Maximilian, * Berlin 18. Dez. 1899.
b. Friedrich Karl Robert, * Berlin 28. Juni 1901.

(2) Eliſabeth Ulrike Emilie, * Pau, Frankreich, 7. Nov. 1864, Diakoniſſin in Bethel bei Bielefeld.

(3) Ehrengard Ruth, * Nieder-Großenbohrau 4. Febr. 1867; ⚔ Oppeln 4. Febr. 1886 mit Jürgen von Kleiſt-Retzow, † Dresden 14. Dez. 1897, Kgl. preuß. Ldrat. [Kiekow und Stettin.]

(4) Marie-Agnes, * Nieder-Großenbohrau 31. Jan. 1869; ⚔ Poſen 16. Juni 1891 mit Hermann von Treskow, Herrn auf Wartenberg, Kgl. preuß. Gen.-Lt. und Inſp. der 2. Kav.-Inſp. [Stettin.]

(5) Karl Otto Stephan, * Nieder-Großenbohrau 28. März 1871, Kgl. preuß. Hptm. a. D.; ⚔ Berlin 11. Juli 1902 mit — Helene von Rohr, * Hohenwulſch 17. Dez. 1882. [Berlin.]

Töchter: a. Ingeborg, * Manze 4. Okt. 1903.
b. Ehrengard, * Breslau 15. Mai 1906.

(6) Ehrengard Erneſtine Ulrike Sophie, * Nieder-Großenbohrau 24. Mai 1877. [Breslau.]

2. † Karl Moritz, * Altenburg 1. Okt. 1804, † Petrikau 3. Juli 1858, Fkherr auf Petrikau, ERr des Joh.-O.; ⚔ . . 11. April 1826 mit Melanie Albertine Henriette von Sauerma, * Groß-Peterwitz 29. Mai 1806, † Liegnitz 18. Okt. 1873.

Kinder: 1) Karoline Adelheid Joſephine Eliſabeth Wanda, * Oyas 10. Aug. 1831; ⚔ Liegnitz 8. Nov. 1852 mit Edwin Gfn von Rothkirch und Trach, † Panthenau 29. Sept. 1904, Fkherrn auf Panthenau, Kgl. preuß. Khrn und Rittm. a. D., Erz. [Panthenau.]

2) Toska, * Dyas 6. Aug. 1835; ⚭ Liegnitz 8. März 1862 mit Hans von Götz, † Leubus 2. Mai 1883, Herrn auf Hohenbocka ꝛc., OLausitz, Kgl. preuß. Ldrat. [Liegnitz.]

3) Friedrich Karl Georg, * Dyas 13. Aug. 1840, Kgl. preuß. Khr und Lt. a. D., CBürger von Nimptsch, ERr des Joh.-O.; ⚭ Großenbehringen 1. Okt. 1863 mit — Mathilde Elisabeth von Trützschler, * Zwickau 27. Mai 1844. [Petrikau bei Nimptsch.]

Sohn: Franz Adolf Moritz Edgar, * Potsdam 15. Juli 1864, Kgl. preuß. Rittm. a. D.; ⚭ 1) Reisicht 26. Sept. 1888 mit Karola Gfin von Nostitz, * . . 5. Juni 1865, † Potsdam 2. Juli 1889; II) London . . mit — Ida Emma verw. Dehring. geb. Reichardt, * Idar 5. Juli 1861. [Potsdam.]

Kinder: a) 1r Ehe: a. Agnes Elisabeth Marie Valerie Ruth Karola, * Potsdam 24. Juni 1889.

— b) 2r Ehe: b. Luise Ruth, * Berlin 25. Mai 1893.

c. Fred, * Berlin 1. März 1898.

3. † Karl Bernhard, * Altenburg 8. April 1806, † Nieder-Pomsdorf 28. März 1857, Herr auf Nieder-Pomsdorf, Kgl. preuß. Lt. a. D.; ⚭ Nieder-Pomsdorf 19. Okt. 1832 mit Josephine Gfin Schaffgotsch, * . . 26. Jan. 1806 (kath.), † Breslau 24. Okt. 1891.

Sohn: Friedrich Karl Adolf, * Nieder-Pomsdorf 22. Febr. 1837, Herr auf Nieder-Pomsdorf (474 ha) bei Münsterberg, Schles.; ⚭ I) Breslau 8. Jan. 1862 mit Viola Adelheid Margareta von der Hagen, * Stölln 26. April 1845 (gesch.; wiederverm. Dresden . . mit Alfred Burggfn und Gfn zu Dohna, † Mallmitz 25. Jan. 1907); II) Breslau 21. Mai 1874 mit deren Schwester Elisabeth Ottilie Priscilla Charlotte von der Hagen, * Rathenow 1. Okt. 1849, † Breslau 25. Jan. 1907. [Breslau.]

Zedtwitz.

Uradel. — Erste Aufn. 1828; s. Jahrg. 1864, S. 1024.

A. Haus Liebenstein. (Katholisch.)

Reichsgf. d. d. . . 24. März 1766 (nicht ausgefertigt); Bestätigung des Reichsgf. d. d. Wien 10. Febr. 1790 (s. Jahrg. 1874); erbländ.-österr. Bestätigung des Gf. d. d. Wien 21. Mai 1790; kurpfalzbayer. Ausschreibung 12. Juni 1790; österr. Genehmigung zur Führung des Namens „Gf von Zedtwitz-Liebenstein" d. d. Schönbrunn 11. Juni (Diplom d. d. Wien 11. Juli) 1879 (für den nachgenannten Gfn Klemens). — Besitz: Vorder- und Hinter-Liebenstein (seit 1426 im Bes. der Fam.), Bez. Eger, Böhmen.

† Klemens Graf von Zedtwitz-Liebenstein, * Liebenstein bei Eger 18. Sept. 1814, † das. 17. Nov. 1898, Herr auf Vorder- und Hinter-Liebenstein, K. u. K. Km.; ⚭ I) Asch 24. Nov. 1837 mit Katharina Gfin von Zedtwitz a. d. H. Schönbach, * Asch 16. Aug. 1812, † das. 28. Jan. 1841; II) Liebenstein 29. Juni 1842 mit Ernestine Gfin von Zedtwitz, * Ober-Neuberg 1. Juli 1823, † Liebenstein 7. Nov. 1886, StkrD.

Kinder: a) 1r Ehe: 1. Marie, * Liebenstein 14. Sept. 1838; ⚭ das. 20. Sept. 1871 mit Maximilian Gfn von Zedtwitz, † Neuschloß Neuberg 23. Aug. 1897, K. u. K. Hptm. a. D. (s. B. I. 3. 1. Zw.). [Neuschloß Neuberg bei Asch.]

2. † Johann Karl, * Asch 21. Okt. 1840, † Arco 1. März 1899, K. u. K. Km.; ⚭ Wien 21. Jan. 1882 mit — Georgine Gfin von Kolowrat-Krakowsky, * Reichenau 24. April 1853, StkrD. [München.]

Töchter: 1) Marie Sophie Gabriele Severine, * Liebenstein 24. März 1884;

⚔ München 30. Juni 1906 mit Friedrich Frhrn Kreß von Kressenstein, Forstprakt., Kgl. bayer. Lt. der Ref. des Inf.-Leibrgts. [Landshut.]
2) Theodora Franziska, * Liebenstein 6. Febr. 1892.
— b) 2r Ehe: 3. Therese, * Liebenstein 1. Sept. 1846; ⚔ daſ. 6. Juni 1874 mit Friedrich Wilhelm Edlem von Helmfeld, Herrn auf Altenteich und Haslau. [Altenteich bei Eger.]
4. † Hugo, * Liebenstein 29. März 1848, † daſ. 2. Nov. 1895; ⚔ Kreutz, Kroatien, 22. Nov. 1888 mit — Olga Kiepach von Haſelburg, * . . 14. Okt. 1861. [Wottin bei Klattau.]
Kinder: 1) Olga Klementine Paula, * Franzensbad 29. Sept. 1889.
2) Margarete Paula Bertha, * Liebenstein 22. Jan. 1892.
3) Günther Joſeph Klemens Hugo, * Liebenstein 27. Nov. 1894.
5. Karoline, * Liebenstein 1. Dez. 1851 [. . .]; ⚔ I) Liebenstein 12. Juni 1877 mit Karl von Altvater, † Katzengrün 7. Febr. 1885, Herrn auf Katzengrün; II) Eger . . mit Rudolf Edlem von Socher (geſch.), K. K. Hptm. der Ldw.
6. Benno, * Liebenstein 28. Aug. 1859; ⚔ Eichwaldt bei Teplitz . . 1883 mit — Bertha Golz, * . . . [. . .]
Kinder: 1) Erich, * Eichwaldt 13. Juni 1887.
2) Wera, * Tharandt 10. April 1889.
3) Paul Wilhelm, * Tharandt 26. Aug. 1891.
4) Herta, * Teplitz 3. Okt. 1896.

B.

Reichsgf. und bayer. Gf. d. d. München 25. Aug. 1790 (vom Kurfſtn Karl Theodor von Pfalzbayern, als Reichsvikar). — Stammreihe im Jahrg. 1893, S. 1189, Berichtigung derſelben im Jahrg. 1905, S. 1007.

I. Linie.

Stifter: Karl Joſeph, * 19. Juni 1663, † 17. Sept. 1742, deſſen Söhne die drei Äſte ſtifteten.

1. Aſt: Ober-Neuberg. (Evangeliſch und katholiſch.)

Stifter: Wolf Chriſtoph, * 22. Dez. 1691, † 29. Nov. 1739. — Beſitz: Grün und Wernersreuth, Böhmen.

† Karl-Joſeph Emanuel Friedrich Heinrich Graf von Zedtwitz, * Ober-Neuberg 13. Mai 1792, † daſ. 22. Okt. 1831 (Urenkel des Stifters); ⚔ Aſch 17. Aug. 1819 mit Thereſia Otto von Ottilienfeld, * Joſephſtadt 18. Juni 1784, † Liebenstein 27. März 1851.
Söhne: 1. † Hugo, * Ober-Neuberg 13. Mai 1820, † daſ. 14. Febr. 1892; ⚔ Aſch 14. Febr. 1852 mit Babette Kühlmann, * Haslau 23. Sept. 1825, † Ober-Neuberg 17. Febr. 1892.
Kinder: 1) Bertha, * Neuberg 29. Nov. 1852; ⚔ daſ. 28. Sept. 1880 mit Ludwig Vogt, † Leipzig 2. Okt. 1902. [Leipzig.]
2) Luiſe, * Neuberg 12. Sept. 1854; ⚔ daſ. 24. Aug. 1882 mit Chriſtian Hofmann, † Aſch 16. Juni 1899. [Prag.]
3) Karl Joſeph, * Neuberg 11. Juni 1858. [Prag.]
4) Otto Adelbert, * Neuberg 31. Mai 1860. [Thonbrunn.]
5) Johann Anton, * Neuberg 27. Febr. 1862; ⚔ Dresden 24. Juni 1893 mit Elſa Hauſchild, * Waldheim 9. März 1876 (geſch. 1905). [Leipzig.]
Töchter: (1) Irmgard Giſela Marie, * Ober-Neuberg 29. April 1895.
(2) Erika Olivia Eliſabeth, * Ober-Neuberg 21. Nov. 1897.
6) Thereſe, * Neuberg 6. Febr. 1864. [Plauen.]
7) Klementine, * Neuberg 24. Mai 1866. [Graz.]

2. Erdmann Heinrich Franz Karl, * Neuberg 24. Juni 1829 (evang.) [eingetragen mit seinen drei Söhnen in das sächs. Adelsbuch 5. Okt. 1903]; ⚔ Troppau 16. Sept. 1850 mit Karoline Stücker von Weihershofen, * .. 4. Juli 1829 (kath.), † Wien 4. Juni 1906. [Bad Elster.]

Kinder: 1) Huberta, * Troppau 8. Aug. 1851; ⚔ Asch 11. Nov. 1880 mit Karl Waldöstl (kath.). [Wien.]

2) Johann Nepomuk, * Troppau 15. Mai 1856 (kath.); ⚔ Potsdam 25. April 1892 mit — Emilie Herzog, * Gramelow, Mecklenb.-Str., 31. Jan. 1855 (evang.). [Potsdam.]

3) Franz Klemens, * Grün 26. Juli 1858 (evang.), Herr auf Grün bei Asch, Böhmen [immatrikuliert im Kgr. Bayern bei der Grafenklasse 4. Juli 1903], ⚔ Dresden 15. Juli 1891 mit — Marie Wege, * Nietleben bei Halle a. d. S. 14. Dez. 1862 (evang.). [Dresden.]

4) Hugo Karl, * Grün 29. Aug. 1863 (kath.). [Wien.]

2. Ast: Unter-Neuberg. (Evangelisch.)

Stifter: Hans Christoph, * 25. Febr. 1696, † 6. April 1756. — Österr. Bestätigung des Gfnstandes d. d. Wien 16. März 1835 (Diplom d. d. Wien 8. Okt. 1836 für die Brüder Heinrich Albert, Herrn auf Asch und Unter-Neuberg, K. K. Major a. D., Karl Moriz Wilhelm Ernst Julius, K. K. Hptm. im 2. Inf.-Rgt, Jakob Friedrich, K. K. Rittm. im 6. Chev.-leg.-Rgt, und Alexander Friedrich, überzähligen K. K. Kreiskommissär in Steiermark — Söhne des † Christian Wilhelm Anton Friedrich Gfn von Zedtwitz).

† Heinrich Albert Graf von Zedtwitz, * Neuberg 23. Febr. 1786, † Olmütz 4. März 1849, Herr auf Asch und Unter-Neuberg, K. K. Major a. D.; ⚔ .. 6. Mai 1829 mit Anna von Zemek, * Lemberg 10. März 1797, † Olmütz 30. April 1851.

Kinder: 1. Karl Moriz, * Sadowa-Wisznia 18. Febr. 1830; ⚔ Bayreuth 22. Sept. 1857 mit Elise von Miedel, * Bayreuth 22. April 1838, † Neuberg 8. Febr. 1896. [Neuberg bei Asch, Böhmen.]

Kinder: 1) Emilie Wilhelmine Karoline, * Neuberg 7. Aug. 1863.

2) Heinrich Albrecht Julius, * Neuberg 16. Mai 1869, Dr. jur. utr., K. K. Hof- und Min.-Sekr. im Handelsmin. [Wien.]

3) Friederike Adolfine Helene Marie Bernhardine, * Neuberg 16. Dez. 1872; ⚔ das. 30. Jan. 1896 mit Roman von Wierusz-Kowalski, Rat. [Campina, Rumänien.]

2. Mathilde Henriette, * Sadowa-Wisznia 3. Okt. 1834, EO. des Kgl. bayer. Theresien-O.; ⚔ Eger 20. Aug. 1868 mit Emanuel Frhrn Spens von Booden (kath.), † Seewalchen 20. Aug. 1883, K. u. K. Hptm. a. D. [Salzburg.]

3. Ast: Neuschloß Sorg.

Stifter: Philipp Ferdinand, * 3. Mai 1700, † 29. April 1750.

1. Zweig: Neuschloß. (Katholisch.)

† Karl Joseph Ferdinand Graf von Zedtwitz, * Neuschloß 5. Sept. 1730, † Neuschloßberg 31. Aug. 1811, Kgl. sächs. Rittm.; ⚔ .. 2. Aug. 1767 mit Amalie Henriette Karoline Friederike von Bülow a. d. H. Roschütz, * .., † ...

Söhne: 1. † Gottlieb Erdmann, * .. 4. Jan. 1772, † .. 4. Juli 1835, K. K. Rittm.; ⚔ .. mit Julie von Szakal, * .., † ...

Söhne: 1) † Georg Kajetan, * .. 1817, † .. 1878, K. u. K. Hptm. a. D.; ⚔ .. 1845 mit Rosa Kutschera, * .., † ...

Kinder: (1) Malwina Sophia Theresia, * .. 12. Jan. 1846. [...]

(2) Gabriele Amalie Rosalie, * .. 13. Mai 1851. [...]

(3) Blanka Luise Hedwig, * .. 13. Jan. 1853. [...]

(4) Olga Karoline Julie, * . . 24. Febr. 1855. [. . .]
(5) Friedrich Wilhelm Edmund, * . . 18. Mai 1857. [. . .]
(6) Gisela Anna Viktoria, * . . 5. Aug. 1858. [. . .]
(7) Viktor Kurt Georg, * . . 5. Aug. 1858, Zwillingsbruder der Vorigen. [. . .]
(8) Guido Karl Rudolf, * . . 14. Okt. 1859. [. . .]
(9) Rudolf Christian Ludwig, * . . 30. Oct. 1860. [. . .]

2) † Edmund Ludwig Paul, * . . 25. Sept. 1818, † . . 20. Mai 1880, K. u. K. Oberst a. D. [österr. Anerkennung des Grafenstandes 16. Mai (Plakat 23. Juli) 1877]; ✕ . . 1854 mit — Bertha Stücker von Weihershofen, * . . . [. . .]

Kinder: (1) Helene, * . . 10. Mai 1858; ✕ I) . . 10. März 1877 mit Ferdinand Riebel von Festertreu, † . . 15. Aug. 1892, K. u. K. Hptm. im Inf.-Rgt Nr. 31; II) . . 1893 mit Aurelius Petrovitz, † . . . [. . .]

(2) † Amadeus Gottlieb Hermann Klemens, * . . 22. Nov. 1862, † Schlada bei Franzensbad 16. März 1905, K. u. K. Hptm. a. D.; ✕ Haslau 10. Nov. 1896 mit — Ernestine Wilhelm Edler von Helmfeldt, * Haslau 11. April 1875. [Wien.]

Sohn: Amadeus, * Wien 10. März 1898.

2. † Franz Karl August Anton, * . . 7. März 1777 (evang.), † . . 13. Juni 1828, Herr auf Neuschloß-Neuberg, K. K. Km. und Hptm. a. D.; ✕ . . 21. Dez. 1811 mit Josepha Freiin von Humbracht, * . . 14. Jan. 1786 (kath.), † . . 19. Febr. 1838.

Sohn (kath.): † Hieronymus, * Neuschloß 29. Aug. 1814, † Marburg, Steierm., 23. Juni 1889, K. u. K. Oberst a. D. [österr. Anerkennung des Grafenstandes 27. Dez. 1877 (Plakat d. d. Wien 8. Febr. 1878)], ✕ Marburg 29. Juni 1843 mit Emilie Nobile de Re, * . ., † Budapest 8. April 1872.

Töchter (kath.): (1) Emilie Johanna Maria Ernestine, * . . 10. April 1844. [. . .]

(2) Helene, * . . 26. Juli 1846; ✕ . . mit Theophil Hallavanya von Radočic, K. u. K. Obersten. [Graz.]

3. † Ludwig Ernst, * Neuberg-Neuschloß 11. Sept. 1789, † das. 4. Okt. 1866, K. K. Major a. D.; ✕ Temesvár . . 1826 mit Friederike Gabriele von Barbosza, * Temesvár . . 1804, † das. 6. Dez. 1867.

Sohn: † Maximilian, * Temesvár 27. Aug. 1831 (kath. seit 11. Juli 1882), † Neuschloß-Neuberg 23. Aug. 1897, K. u. K. Hptm. a. D. [österr. Anerkennung des Grafenstandes mittels A. H. vom 16. Mai (Plakat d. d. 23. Juli) 1877]; ✕ Liebenstein 20. Sept. 1871 mit — Marie Gfin von Zedtwitz-Liebenstein, * Liebenstein 14. Sept. 1838 (s. A.). [Neuschloß-Neuberg bei Asch.]

Kinder: (1) Clemens Emil Max, * Hermannstadt 11. Aug. 1872, K. K. Bez.-Kommissär, zuget. dem Min. für Kultus und Unterricht und Lt. a. D.

(2) Johann Joseph Gabriel, * Hermannstadt 7. Okt. 1873, K. u. K. Olt. im Drag.-Rgt Nr. 10. [Olmütz.]

(3) Ernestine Elise Gabriele Ida Maria, * Hermannstadt 23. Aug. 1876; ✕ Liebenstein 24. Okt. 1897 mit Joseph Frhrn von und zu Aichelburg, K. u. K. Hptm. im Inf.-Rgt Nr. 54. [Plevlje.]

2. Zweig: Forg. (Evangelisch.)

Im eigenen Stamme erloschen.

Immatrikuliert im Kgr. Bayern bei der Gfnklasse 11. Jan. 1844.

† Hermann Graf von Zedtwitz, * . . 7. Sept. 1818, † Schlottenhof 7. Aug. 1875, Herr auf Schlottenhof, Bayern, K. u. K. Rittm. a. D.; ✕ Frankenhausen 4. Jan. 1863 mit — Marie Emilie von und zu Mannsbach, * Frankenhausen 19. März 1834. [. . .]

II. Linie.

Stifter: Hans Christoph, * 14. Juni 1661, † 1746, Bruder des Stifters der I. Linie. Des ersteren Söhne stifteten die beiden Äste.

1. Ast: Duppau (früher Asch). (Evangelisch.)

Stifter: Georg Adam, * 24. Nov. 1692, † 24. Sept. 1774. — Österr. Bestätigung des Gfnstandes d. d. Schönbrunn 7. Juni 1845 (Diplom d. d. Wien 20. Jan. 1846 für Sigmund Erdmann Wilhelm Friedrich, s. unten). — Vgl. Jahrg. 1874, S. 992.

† Sigmund Erdmann Wilhelm Friedrich Graf von Zedtwitz, * Asch 15. Nov. 1778, † das. 7. Juni 1847; ⚔ I) Wetzhausen . . 1804 mit Marianne Freiin Truchseß von Wetzhausen, * Wetzhausen ... † ..; II) Schwarzbach, Ghzgt. Sachsen, 26. Juli 1820 mit Emilie Friederike Henriette Ernestine von Einsiedel, * Wolfstitz 2. Juli 1798, † Duppau 12. Juli 1865.

Söhne 2r Ehe: 1. Curt Franz Wenzel Christoph Erdmann, * Asch 3. Okt. 1822, Herr auf Duppau mit Sachsengrün, Bez. Kaaden, Böhmen, und Moraván mit Duzó, Hubina, Nagy- und Kis-Modró, O- und Uj-Lehota, Kom. Neutra, K. u. K. Km., GRat und OLt. a. D., Mitgl. des Herrenh. des österr. Reichsrats auf Lebenszeit [ungar. Gf. mit dem Prädikat „von Moraván und Duppau" und Wappenvermehrung d. d. Wien 25. Nov. 1891 (Diplom d. d. Wien 24. April 1891) — Beschreibung des Wappens im Jahrg. 1900 S. 950]; ⚔ I) Wenigen-Auma 6. März 1849 mit Karoline Adelheid Ernestine von Schönberg, * Hain bei Gera 31. Juli 1826, † Moraván 16. Febr. 1894; II) Wien 10. Mai 1902 mit — Isabella verw. Freifrau von Hohenbühel gen. Heufler zu Rasen in 1r Ehe verw. Freifrau von Rumerskirch, geb. Freiin Rieger von Riegershofen, * Chodau 27. Juli 1845. [Preßburg.]

Kinder 1r Ehe: 1) Curt Christoph Friedrich Sigmund, * Asch 14. Dez. 1849, K. u. K. Km.; ⚔ Dresden 22. Juni 1882 mit — Margarete Gfin und Edler Herrin zur Lippe-Weißenfeld, * Dresden 18. Juni 1861 (s. Goth. Hofkalender, I. Abt.). [Schloß Duppau.]

Töchter: (1) Gabriele Marie Adele Alexandra, * Duppau 8. Juli 1883; ⚔ das. 6. Febr. 1904 mit Karl Gf von Graevenitz, K. u. K. Km. und Rittm. im Drag.-Rgt Nr. 8. [Przemyśl.]

(2) Margarete Henriette Elisabeth, * Duppau 30. Sept. 1886.

(3) Adele Luise Karoline, * Duppau 18. April 1888; ⚔ Dresden 4. April 1906 mit Sigmund Frhrn von Berlichingen, Kgl. württemb. Lt. der Res. des Ul.-Rgts Nr. 20. [Jagsthausen.]

2) Utz Friedrich Albert Christoph Curt, * Asch 31. Mai 1851, K. u. K. Km.; ⚔ Graz 23. Sept. 1897 mit — Iphigenie Gfin von Wilczek, * Erdökürth 19. Dez. 1876. [Schloß Moraván.]

3) Adele Emilie Karoline Alexandra Henriette Therese, * Asch 30. Sept. 1854; ⚔ Duppau 24. Juni 1879 mit Friedrich von Globig, Herrn auf Frauenhain, Kgl. sächs. Obersten z. D. [Schloß Frauenhain.]

4) Alfred Curt Adolf Theodor Hugo, * Asch 12. Dez. 1858, K. u. K. Km., Oberst und Kmdt des Hus.-Rgts Nr. 7; ⚔ Merchingen, Baden, 11. Sept. 1901 mit — Marianne Freiin von Berlichingen, * Dörnishof 25. Juli 1877. [Debreczen.]

Kinder: (1) Curt Sigmund Alfred Max Hugo, * Preßburg 9. Aug. 1902.

(2) Alfred Curt Utz Wilhelm Felix, * Debreczen 26. Sept. 1903.

(3) Elisabeth Marianne Adele Karoline Isabella, * Debreczen 10. Sept. 1904.

5) Alexandra Emilie Karoline Eugenie Henriette Adele, * Duppau 15. Sept. 1861; ⚔ Dresden 27. Jan. 1885 mit Max Frhrn von Beschwitz, Fkherrn auf Arnsdorf, Kgl. sächs. Khrn und Rittm. z. D. [Arnsdorf.]

2. † Theodor, * Asch 7. Sept. 1824, † Linz a. d. D. 16. Aug. 1879, K. u. K. Km. und Major a. D.; ⚔ Dresden 19. Mai 1874 mit — Karoline (Lili)

Friederike Adele Gabriele von Schönberg-Pötting, * Dresden 11. Jan. 1856 (wiederverm. daſ. 17. Juli 1882 mit Georg von Posern, Kgl. ſächſ. Khrn und Major a. D. [Waltersdorf, Ghzgt. Sachſen]).

2. Aſt: Schönbach. (Katholiſch.)

Stifter: Joſeph Adam, * 10. April 1705, † 10. Febr. 1747. — Erbländ.-öſterr. Gf. d. d. Wien 9. Okt. 1795 (für Ludwig).

† Chriſtoph Karl Ludwig Adam Graf von Zedtwitz, * .. 17. Sept. 1735, † .. 23. April 1795; ⚔ .. mit Dorothea Eliſabeth Karoline von Trauttenberg a. d. H. Ober-Wildſtein, * .. 20. Mai 1743, † ...

Söhne: 1. † Peter Emanuel, * .. 30. Mai 1763, † .. 2. April 1836; ⚔ .. mit Anna Magdalena Chriſt, * .., † .. 12. Aug. 1850.

Sohn: † Johann Anton, * .. 9. Juli 1807, † .. 10. Okt. 1887, K. u. K. Lt. a. D.; ⚔ .. 4. Febr. 1845 mit Maria Gfin von Zedtwitz a. d. H. Schönbach, * .. 31. Okt. 1814, † ...

Tochter: Friederike Johanna, * .. 13. Sept. 1848; ⚔ .. 6. März 1871 mit Hermann Teutſch Edlem von Teutſchenſtamm (luth.), † .. 16. Juli 1885, K. u. K. Hptm. im Jägerbat. Nr. 14. [...]

2. † Kaſimir Liebmann Georg Adam, * Aſch 16. Jan. 1770, † .. 1822, K. K. Okt. a. D.; ⚔ Aſch 26. April 1803 mit Erneſtine Gfin von Zedtwitz, * Rentſchau 20. Febr. 1781 (luth.) † Aſch 24. Dez. 1851.

Sohn: † Franz Ferdinand, * Aſch 10. März 1812, † Budweis 8. Okt. 1844; ⚔ Plan 25. Nov. 1839 mit Roſine Gottl, * Wildſtein 5. Mai 1822, † Prag 6. Nov. 1892.

Sohn: Karl Maximilian, * Budweis 25. Juni 1844, Herr auf Krugsreuth mit Wernersreuth, Bez. Aſch, Böhmen, K. u. K. GRat, Ldtagsabg.; ⚔ Prag 28. April 1869 mit — Bertha Freiin Rieger von Riegershofen, * Prag 7. Jan. 1850. [Krugsreuth und Prag.]

Kinder: a. Karl Joſeph, * Prag 26. Dez. 1869. [Inſel Maui, Sandwich-Inſeln.]

b. Alexander Maria Wenzel, * Prag 18. Jan. 1871, Dr. jur. utr., K. K. Min.-Sekr. im Min. des Innern und Lt. i. d. E. des Ldw.-Ul.-Rgts Nr. 5; ⚔ Wien 8. April 1902 mit — Mathilde Freiin Gautſch von Frankenthurn, * Wien 17. Dez. 1883. [Wien.]

Sohn: Hans Georg Maria, * Wien 19. Jan. 1903.

c. Franz Joſeph, * Krugsreuth 27. Mai 1873, K. u. K. Hptm. im Gen.-Stabskorps; ⚔ Wien 24. Nov. 1900 mit — Gertrud Freiin von Suttner, * Kirchſtetten 23. Juni 1875. [Wien.]

Söhne: a) Karl Maria Franz Xaver, * Stanislau 16. Okt. 1901.
b) Franz Xaver, * Wien 12. März 1906.

d. Marie-Magdalena Joſephine Roſine, * Krugsreuth 5. Nov. 1880.

3. † Johann Anton Franz, * .. 12. Febr. 1776, † .. 13. Jan. 1854; ⚔ .. 2. März 1804 mit Friederike Loebel, * .. 12. Aug. 1785, † .. 8. Sept. 1848.

Söhne: 1) † Emanuel, * .. 16. Juni 1807, † .. 6. Febr. 1878; ⚔ .. 9. Juni 1849 mit Julie Gfin von Zedtwitz a. d. H. Schönbach, * .. 12. Sept. 1829, † .. 16. Aug. 1862.

Sohn: Franz Joſeph, * .. 14. Aug. 1857, Herr auf Schönbach, Bez. Aſch, Böhmen; ⚔ Bethlen 18. Nov. 1885 mit — Olivia Gfin Bethlen von Bethlen, * Apa-Nagyfalu 2. Juli 1855.

Söhne: a. Armin Erdmann, * Bethlen 18. Dez. 1886. [...]
b. Erich Alfred Heinrich Wolf * Schönbach 19. Sept. 1891.

2) Karl Joſeph, * .. 19. Mai 1820. [...]

(von Zelanka-) Zeleński.

Katholisch. — In Galizien immatrikuliert 1782; galiz. Gf. d. d. Wien 5. März 1801 (für Franz Edlen von Zeleński). — W.: Cielek — Erste Aufn. 1881; s. Jahrg. 1882, S. 1084.

† Crispin Graf von Zelanka-Zeleński, * . ., † . . (Sohn des obigen Franz); ⚔ . . mit Christine Gfin Ankwicz, * . ., † . . .

Söhne: 1. † Ladislaus, * . . 29. Juli 1811, † . . 14. Juli 1863; ⚔ . . 26. April 1845 mit Amalie Lovász von Cötvenes, * . . 22. Juli 1825, † Szacsal, Ungarn, 5. Febr. 1907.

Kinder: 1) Robert, * . . 29. Juli 1850, K. u. K. Km. und GRat, erbl. Mitgl. des ungar. OHauses [ungar. Grstand d. d. . .]. ⚔ Parád 11. Juli 1885 mit — Klara Gfin Károlyi von Nagy-Károly, * Nagy-Karoly 18. Okt. 1865, K. u. K. PD. und StkrD. [Temes-Ujfalu.]

2) Mathilde, * . . 28. April 1852, Herrin auf Tluczan, K. u. K. PD. und StkrD.; ⚔ Neu-Arad 12. Juni 1876 mit Aleris Frhrn Nopcsa von Felsö-Szilvás, Herrn auf Szacsal, K. u. K. Km. [Szacsal.]

2. † Veit Arthur, * . ., † Slotwina 7. Febr. 1873, Herr auf Brzésko, Slotwina, Jadowniki, Liszki, Smierdzaca und Delastowice, Galizien, K. u. K. Km.; ⚔ Frysztak, Galizien, 27. Dez. 1830 mit — Franziska Gfin Thabasz-Zafuska von Zafuskie, * Iwonicz 27. Mai 1843. [. . .]

Tochter: Rosa Marie Antoinette Ida Julie, * Slotwina 17. Sept. 1871, Herrin auf Delastowice; ⚔ Nizza 30. April 1900 mit Alexander Gfn von Berponcher-Sedlnitzky, Herrn auf Neudorf, Kr. Reichenbach, Schles., Kgl. preuß. Rittm. a. D.

Zeppelin.

Evangelisch. — Mecklenburgischer Uradel mit gleichnamigem Stammhause im Amte Bützow, der mit Henricus de Zepelin 1286 zuerst urkundlich erscheint. — Ein Familienverband der Gräfl. und Adeligen Gesamtfamilie ist Berlin 25. Juni 1902 gegründet worden; Familientage werden abgehalten. — Erste Aufn. 1831. S. das Gothaische Genealog. Taschenbuch der Adeligen Häuser (Uradel), Bd. I, 1900. (Vgl. „Geschichte der Familie von Zepelin" von L. Fromm. Schwerin 1876.)

A. Haus Zeppelin-Aschhausen.

Reichsgf. d. d. Wien 18. Sept. 1792; württemb. Belehnung mit Aschhausen und Festsetzung des Namens „Zeppelin-Aschhausen" 23. Juli 1803; württemb. Reichs-Erbpannerherrenstand und Wappenvermehrung 8. Juni 1808. — Besitz: Aschhausen, OAmt Künzelsau, und Buchhof, OAmt Öhringen, Kgr. Württemberg, sowie Laufen, Ghzgt. Baden.

† Johann Friedrich Karl Graf von Zeppelin-Aschhausen, * Mainz 30 Sept. 1789, † Stuttgart 2. April 1836, Kgl. württemb. Reichs-Erbpannerherr. Khr und Zeremonienm.; ⚔ Göttingen 19. Sept. 1817 mit Hippolyte Justine Dorothea Amalia Juliana Freiin du Plat, * Lüneburg 28. Dez. 1798, † Stuttgart 28. April 1854.

Söhne: 1. † Johann Maximilian Gottlob, * Stuttgart 26. Nov. 1824, † das. 2. Febr. 1867, Kgl. württemb. Khr, GReg.-Rat und vortr. Rat im Min. der Ausw. Angel.; ⚔ Stuttgart 11. Dez. 1855 mit Marie Freiin von Maucler, * . . 28. Juli 1832, † Stuttgart 27. Juli 1861.

Töchter: 1) Sophie Hippolyte Pauline, * Stuttgart 28. Okt. 1856; ⚔ das. 21. Jan. 1882 mit Otto von Cossel, Kgl. preuß. Khrn, GReg.-Rat und Ldrat des Kr. Jüterbog-Luckenwalde. [Jüterbog.]

2) Helene Wilhelmine Pauline Marie, * Stuttgart 28. Nov. 1858; ⚔ das.

8. März 1887 mit Hermann Frhrn von Watter, Kgl. württemb. Gen.-Lt z. D., Gen. à l. s. Sr. M. des Königs. [Stuttgart.]

3) Alice Josephine Henriette Emma Gabriele, * Stuttgart 17. Juni 1860; × Laufen 17. Juni 1886 mit Heinrich Frhrn von Varnbüler, Kgl. württemb. Oberstlt. a. D. [Ludwigsburg.]

2. † Johann Rudolf Fürchtegott, * Stuttgart 24. Mai 1826 (kath. seit 1881), † Laufen 5. Aug. 1893, Herr auf Aschhausen und Buchhof, Kgl. württemb. Reichs-Erbpannerherr und Khr, K. u. K. Rittm. a. D.; × Mülhausen i. E. 24. Juli 1860 mit — Mathilde Alice Blech, * Mülhausen i. E. 8. März 1840. [Laufen, Baden-Baden und Schloß Aschhausen.]

Sohn: Johann Friedrich Alexander Fürchtegott, * Baden-Baden 27. Aug. 1861, Herr auf Aschhausen und Buchhof, Kgl. württemb. Reichs-Erbpannerherr und Khr, Kais. deutscher Bez.-Präs. von Lothringen, RRr des Joh.-O.; × Straßburg i. E. 9. April 1896 mit — Helene Freiin Böcklin von Böcklinsau, * Mannheim 21. März 1865 (kath.), ED. des Kgl. bayer. Theresien-O. [Metz und Schloß Aschhausen.]

Kinder: (1) Friedrich-Hermann Rudolf Ludwig Ferdinand Maximilian Wolfrath Fürchtegott, * Straßburg i. E. 4. Nov. 1900.

(2) Helene Alice Marie Hippolyte Erika Ida Charlotte Alexandra Victoria Gabriele, * Metz 18. Juni 1905.

B.

Württemb. Gf. d. d. Stuttgart 1. Jan. 1806. — Abstammung im Jahrg. 1871, S. 948

† Ferdinand Ludwig Graf von Zeppelin, * Lüneburg 28. Nov. 1772, † Wien 21. Jan. 1829, Kgl. württemb. Oberstkhr und Staatsmin.; × Stuttgart 8. Aug. 1892 mit Friederike Auguste Henriette Pauline Freiin von Maucler, * Mömpelgard 17. Dez. 1785, † Hauteville bei Vevey 3. Nov. 1863.

Söhne: 1. † Friedrich Jérôme Wilhelm Karl, * Ulm 29. Nov. 1807, † Stuttgart 25. März 1886, Fstl. hohenz.-heching. Hof- und Reg.-Rat; × Konstanz 27. Nov. 1834 mit Amélie Franziska Pauline Macaire d'Hogguer, * Konstanz 10. Jan. 1816, † Montpellier 15. Mai 1852.

Kinder: 1) Eugenia Pauline Koraly Gasparine, * Sigmaringen 11. Jan. 1836; × Stuttgart 22. Mai 1860 mit D. h. c. Wilhelm Frhrn von Gemmingen-Guttenberg, Präs. des Kgl. württemb. evang. Konsistoriums a. D., Exz. [Stuttgart.]

2) Ferdinand Adolf August Heinrich, * Konstanz 8. Juli 1838, Herr auf Gyrsberg, Kanton Thurgau, Schweiz, Mitbes. von Hengstfeld, Jagstkr., Kgr. Württemberg, Dr.-Ing. h. c., Kgl. württemb. Gen. der Kav. z. D., Gen. à l. s. Sr. M. des Königs, RRr des Joh.-O.; × Berlin 7. Aug. 1869 mit — Isabella Freiin von Wolff, * Alt-Schwanenburg, Livland, 4. Mai 1846. [Gyrsberg und Stuttgart.]

Tochter: Helene Amalie Mari: Henriette Karoline, * Ulm 28. Nov. 1879, HofD. a. D. J. M. der Kgin von Württemberg. [Stuttgart.]

3) † Eberhard Moritz Albert Adolf, * Konstanz 22. Mai 1842, † das. 30. Okt. 1906, Herr auf Ebersberg, Kanton Thurgau, Schweiz, Mitbes. von Hengstfeld, Dr. h. c. (prom. von der Univ. Tübingen), Kgl. württemb. Khr, Lehensratsassessor und Lt. a. D., ERr des Joh.-O.; × Stomersee, Livland, 7. Aug. 1868 mit — Sophie Freiin von Wolff, * St. Petersburg 28. Sept. 1840. [Trautmannsdorf a. d. L.]

Söhne: (1) Eberhard Friedrich Alexander Joseph Eduard Ferdinand, * Stuttgart 2. Mai 1869, Kgl. württemb. Kjkr und Lt. a. D. [Trautmannsdorf a. d. L.]; × Wien 12. Nov. 1896 mit Mary Helene Mac-Garvey, * Canada 16. Juli 1879 (gesch. 1906 [. . .]).

(2) Erich Boris Adolf, * Ebersberg 10. Mai 1873, Kaiſ. deutſcher Kptlt., ERr des Joh.-O. [Kiel.]

(3) Ferdinand Ludwig Karl, * Ebersberg 10. April 1875, Ingenieur, Lt. der Reſ. des GDrag.-Rgts (1. Ghzgl. heſſ.) Nr. 23; ⚔ Wien 6. Juli 1903 mit — Carlotta Anita Pepita Bertha Lolitta Lauſer, * Wien 31. Okt. 1877. [Friedrichshafen am Bodenſee.]

2. † Wilhelm Auguſt Ferdinand Theodor Eugen, * Ulm 2. Febr. 1811, † Stuttgart 2. Dez. 1863, Kgl. württemb. Khr und Hofmarſchall, ERr des Joh.-O.; ⚔ Reichenau 9. Mai 1844 mit Anna Katharina von Planta, * Reichenau 24. Aug. 1821, † Stuttgart 4. April 1875.

Töchter: 1) Mathilde Pauline Anna Sophie, * Stuttgart 23. Febr. 1845; ⚔ daſ. 30. April 1872 mit Wilhelm von Luck und Witten, Kgl. preuß. Major a. D. [Berlin.]

2) Olga Auguſte, * Stuttgart 27. Nov. 1846; ⚔ Karlsruhe 6. Nov. 1877 mit Leopold Frhrn von Freyſtedt, Herrn auf Iſtein, Hofmarſchall, Erz., Sr. K. H. des Ghzgs von Baden, Kgl. preuß. Oberſtlt. z. D. [Karlsruhe i. B.]

3. Wilhelm Paul Karl Heinrich Albert Gottlieb, * Münſter bei Cannſtatt 18. Aug. 1824, K. u. K. Hptm. a. D.; ⚔ Heidelberg 26. Jan. 1858 mit Mabella Franziska Knox a. d. H. der Earls of Ranfurly, * Brüſſel 13. Jan. 1824, † Stuttgart 11. Sept. 1887. [Stuttgart.]

Kinder: 1) Konrad Heinrich Ferdinand Wilhelm, * Heidelberg 30. März 1859, Kgl. württemb. Khr, ERr des Joh.-O.; ⚔ London 5. Aug. 1891 mit — Mary Trowbridge Wilkins, * Detroit 29. März 1865. [Homburg v. d. H.]

2) Agnes Klara Selina, * St. Leonards Court, England, 10. Juni 1861; ⚔ Stuttgart 3. Mai 1881 mit Rudolf Gfn Adelmann von und zu Adelmannsfelden, † Stuttgart 19. April 1900, Herrn auf Adelmannsfelden ꝛc., Kgl. württemb. Khrn. [Schloß Adelmannsfelden bei Ellwangen und Stuttgart.]

Zichy zu Zich und Vásonykeö (Zichy-Ferraris).

katholiſch. — Stammhaus: Zich im Kom. Somogy (bereits im Jahre 1347 im Beſ. der Fam.). — Ungar. Baronat d. d. Ebersdorf 17. Juli 1655 (vom Kaiſer Ferdinand III.); ungar. Gf. 21. Aug. 1679 (Diplom d. d. Prag 5. Jan. 1680, vom Kaiſer Leopold I., beides für Stephan von Zichy). — Erſte Aufn. 1826.

I. Linie: Palota.

Stifter: Gf Johann, * 1710, † 1764, deſſen Söhne die drei Äſte ſtifteten.

1. Aſt.

Stifter: Gf Johann, * 1737, † 1778.

Georg Graf Zichy zu Zich und Vásonykeö, * .. 10. Aug. 1805, † Nagy-Láng .. Okt. 1879, Herr auf Nagy-Láng, Szöny ꝛc., K. u. K. Km.; ⚔ .. 24. Okt. 1826 mit Luiſe Gfin Pálffy von Erdöd, * Preßburg 1. Jan. 1804, † Nagy-Láng 17. Jan. 1866.

Söhne: 1. Ferdinand, * Preßburg 16. Nov. 1829, Herr auf Adony mit Szent-Miklós, K. u. K. Km. und GRat, Kgl. ungar. Oberſter Schatzm., erbl. Mitgl. des ungar. OHauſes, Rr des O. v. GVließ; ⚔ Szent-Mihály 9. Juni 1860 mit — Livia Gfin Zichy zu Zich und Vásonykeö, * Budapeſt 4. Juni 1839, K. u. K. PD. und StkrD. (ſ. II. 1.). [Duna-Adony.]

Kinder: 1) Ferdinand, * Nagy-Láng 18. April 1861, K. u. K. Km. und OLt. der Reſ. des Huſ.-Rgts Nr. 4, erbl. Mitgl. des ungar. OHauſes. [Duna-Adony.]

3) Karoline (Sarolta) Pauline Ludovika Franziska Maria Livia, * Nagy-Láng 6. April 1862, K. u. K. PD. und StkrD.; ✕ Budapest 2. Okt. 1882 mit Georg Gfn Mailáth von Székhely, K. u. K. Km. und GRat. [Zavar, Kom. Preßburg.]

3) Aladár, * Nagy-Lang 4. Sept. 1864, K. u. K. Km. und GRat, Kgl. ungar. Min. um die Person Sr. Maj. und Lt. a. D., erbl. Mitgl. des ungar. OHauses und Mitgl. des Abg.-Hauses; ✕ Ürmény 10. Sept. 1893 mit — Henriette Gfin Hunyady von Kéthely, * Ürmény 1. Juli 1872, StkrD. [Wien.]

Töchter: (1) Livia Felicie Henriette Eleonore Klära Philomele Maria Joseph, * Vajta 8. Aug. 1895.

(2) Maria, * Vajta 21. Aug. 1896.

4) Livia Clara Pauline Luise, * Nagy-Láng 15. Jan. 1868.

5) Maria Ludovika Pauline Philomela, * Budapest 2. Jan. 1870; ✕ daj. 18. Jan. 1894 mit Géza Gfn Mailáth von Székhely, K. u. K. Km. und Linienschiffslt. a. D. [Gardony, Kom. Nógrad.]

2. † Johann Baptista, * Wien 31. Dez. 1835, † Nagy-Láng 28. Nov. 1905, Herr auf Nagy-Lang, Kom. Stuhlweißenburg, K. u. K. Km., erbl. Mitgl. des ungar. OHauses; ✕ Berlin 22. Aug. 1863 mit — Marie Gfin von Redern, * Darmstadt 22. Jan. 1840, K. u. K. PD. und StkrD. [Nagy-Láng.]

Kinder: 1) Victoire Marie Luise Josepha Herminie Johanna, * Wien 9. Nov. 1864.

2) Ludovika, * Nagy-Láng 29. April 1866.

3) Johann (János) Heinrich Georg, * Nagy-Láng 30. Mai 1868, Dr. jur., K. u. K. Km., erbl. Mitgl. des ungar. OHauses und Mitgl. des Abg.-Hauses; ✕ Budapest 24. Juni 1893 mit — Margarete (Margit) Gfin Zichy zu Zich und Vásonykeö, * Graz 15. Juli 1874 (s. II. 1.), K. u. K. PD. und StkrD. [Nagy-Láng.]

Söhne: (1) Johann-Géza Maria Georg Leopold Guido, * Nagy-Láng 28. Sept. 1894.

(2) Paul Maria Johanna Géza Dominik Laurenz Joseph Julius, * Nagy-Láng 4. Aug. 1896.

(3) Georg Maria János Géza Leopold Aloys Joseph, * Nagy-Láng 4. Mai 1900.

4) Heinrich Wilhelm Kamillo Joseph, * Nagy-Láng 17. Mai 1869, erbl. Mitgl. des ungar. OHauses, K. u. K. Km. und Rittm. a. D.; ✕ Wien 3. Aug. 1903 mit — Marie Dorothea Freiin von und zu Weichs an der Glon, * München 15. Dez. 1865. [Salzburg.]

5) Julius (Gyula) Aladár Johann, * Nagy-Láng 7. Nov. 1871, Päpstl. Geh.-Km., Bischof von Fünfkirchen und erbl. Mitgl. des ungar. OHauses.

2. Ast.

Stifter: Gf Sigismund, * 1741, † 1802.

† Sigismund Graf Zichy zu Zich und Vásonykeö, * .. 6. Jan. 1800, † Hainburg 10. März 1887, K. u. K. Km., GRat und Major a. D.; ✕ .. 14. Sept. 1843 mit — Valeria Gfin von Kolowrat-Krakowsky, * .. 23. April 1821, K. u. K. PD. und StkrD. [Hainburg a. d. D.]

Kinder: 1. † Sigismund Johann Baptist Maria, * .. 6. Jan. 1846, † Reichenhall 7. Aug. 1899, K. u. K. Km.; ✕ Hédervár 9. Jan. 1877 mit Alice Gfin Khuen von Belasi, * .. 5. Nov. 1850, † .. 14. Jan. 1879.

Tochter: Angelika Barbara Maria, * .. 4. Dez. 1877; ✕ Hédervár 16. Juli 1904 mit Edmund Frhrn Solymossy von Loós und Egervar, Hus.-Olt. der Res. [...]

2. Julie Pauline Valerie Marie, * Stetteldorf, NÖsterr., 23. Sept. 1849 [Szolcsány]; ✕ Klausenburg 10. Jan. 1876 mit Arthur Pr. Odescalchi (gesch. im Juni 1894), K. u. K. Km.

3. Heinrich Franz Maria, * . . 4. Okt. 1854. [Hainburg a. d. D.]
4. † Stephan Franz Xaverius Maria, * . . 17. Aug. 1853, † Kis-Jenö 14. Aug. 1895, Herr auf Kis-Jenö, Kom. Veszprim, K. u. K. Km.; ⚔ Stuhlweißenburg 24. März 1878 mit — Marie von Szögyény-Marich von Magyar-Szögyény und Szolgaegyháza, * . . 10. Febr. 1859, StkrD. [Kis-Jenö.]
   Sohn: Stephan Theodor Ladislaus Maria, * . . 31. März 1879. [Budapeſt.]
5. Valeria Franziska Xaveria Maria, * Angern bei Wien 6. Juni 1855, K. u. K. PD., Kammervorſt. J. K. u. K. H. der Frau Ehzgin Blanca, StkrD.; ⚔ Hainburg 14. April 1885 mit Thaddäus Gfn Alberti von Poja, † Iſchl 5. Juli 1899, K. u. K. Km. und Oberſtlt. im Inf.-Rgt Nr. 19. [Wien.]

3. Aſt.

Im Mannesſtamme erloſchen.

Stifter: Gf Nikolaus, * 1750, † 1826.

† Nikolaus Graf Zichy zu Zich und Vásonykeö, * . . 3. Aug. 1823, † . . 20. Aug. 1874; ⚔ . . 1847 mit Franziska Gfin Feſtetics von Tolna, * . . 1827, † . . 17. Mai 1878.

Töchter: 1. Marie, * . . 1853; ⚔ . . 1891 mit Friedrich Medveczky von Medvecze und Kis-Beszterce, Hofrat und Univ.-Profeſſor. [Budapeſt.]
2. Leonie, * . . 1857; ⚔ . . 27. Okt. 1884 mit Alexander von Kuzinsky, Majoratsherrn auf Brok, Herrn auf Orlo, Biel, Czuraj, Udrzye, Chronow Wawrzyszew und Laskowa-Wola, Ruſſ.-Polen, Kaiſ. ruſſ. Gardeoberſten a. D. [Dresden.]

II. Linie: Carlburg.

Stifter: Gf Stephan, * 1715, † 1767, Bruder des Stifters der I. Linie. Des Gfn Stephan Söhne ſtifteten drei Äſte. Wegen des erloſchenen (3.) Äſtes ſ. Jahrg. 1903, S. 1019.

1. Aſt (des Franz).

† Franz Graf Zichy zu Zich und Vásonykeö, * . . 1751, † . . 1812; ⚔ I) . . 1770 mit Anna Gfin von Kolowrat-Krakowsky, * . ., † . .; II) . . 1807 mit Marie Dominika Gfin von Lodron-Laterano, * . . 17. Okt. 1789, † . . 10. Dez. 1847 (wiederverm. . . . 11. Febr. 1813 mit Maximilian Grimaud, Gfn von Orſay, † . . 26. Febr. 1869, K. u. K. Km. und Hptm. a. D.).

Söhne: a) **1r Ehe:** 1. † Franz Joſeph, * . . 20. Sept. 1774, † . . 15. Aug. 1861, Herr auf Vedrod, Seregélyes und Diószegh, K. K. Km. und GRat, Oberſt-Türhüter des Kgr. Ungarn; ⚔ I) . . 20. Mai 1798 mit Amalie Gfin Eſterházy, * . ., † . . 30. Juli 1817, PD. und StkrD.; II) . . 12. Okt. 1822 mit Johanne verw. Gfin von Kollonitz, geb. Gfin Cavriani, * . . 31. Aug. 1775, † . . 1. März 1854, PD. und StkrD.

Söhne 1r Ehe: 1) † Ladislaus, * . . 11. Aug. 1799, † . . im Sommer 1868, K. u. K. Km., Kgl. ungar. Statth.-Rat; ⚔ . . 30. Dez. 1824 mit Maria Gfin Széchényi, * . . 6. Jan. 1804, † . . 26. März 1863, StkrD.

Sohn: † Ladislaus, * . . 11. Sept. 1830, † Garden-Grove, Amerika, 11. Febr. 1896, K. u. K. Km.; ⚔ Odenburg 15. Dez. 1857 mit — Erneſtine Gfin Széchényi von Sárvár und Felſö-Vidék, * . . 25. April 1836. [Preßburg.]

Kinder: a. Andreas (Andor), * Odenburg 13. Nov. 1858; ⚔ Preßburg 1. Juni 1891 mit — Maria (Irma) Bajzáth de Pészak, * Pészak 17. Juni 1864, StkrD. [Pészak, Kom. Torontál.]

Kinder: a) Vera, * Preßburg 25. April 1892.

b) Elsa, * Upor 27. Juli 1893.
c) Magdalene, * Preßburg 28. Dez. 1894.
d) Dezsö Antal, * Pészak 25. Mai 1904.

b. Ilma, * Nagy-Dorogh 1. Juli 1862; ⚔ Budapest 4. Juni 1886 mit Alexander Frhrn Jeszensky von Nagy-Jeszen. [Kövesd.]

c. Karl, * Nagy-Dorogh 4. Jan. 1864, K. u. K. Km., Kgl. ungar. Rittm. der Ldw.-Kav., erbl. Mitgl. des ungar. OHauses; ⚔ Ofen 12. Okt. 1893 mit — Helene Gfin Karatsonyi von Beodra, * Budapest 16. Aug. 1870, StkrD. [Barcza, Kom. Abauj-Torna.]

2) † Kasimir, * . . 5. Dez. 1802, † . . 26. Mai 1847; ⚔ . . 3. Sept. 1833 mit Maria Gfin von Königsegg-Rottenfels, * . . 29. April 1814, † . . 21. Mai 1851, StkrD. (wiederverm. . . 9. Febr. 1850 mit Moritz Frhrn von Lederer, † Graz 17. Dez. 1890, K. u. K. GRat und FML. a. D.).

Sohn: Johann Nepomuk, * . . 15. Juli 1834, Herr auf Ujfalu, Kom. Stuhlweißenburg, K. u. K. Km. und Rittm. a. D., erbl. Mitgl. des ungar. OHauses; ⚔ . . 16. Juni 1864 mit — Julianna Freiin Földváry von Földvár, * . . 10. Nov. 1845.

Söhne: a. Stephan Franz Johann Joseph Hippolyt Kasimir, * . . 8. April 1865; ⚔ Budapest 12. Jan. 1895 mit — Margarete Gfin Péchy, * Tibold-Darócz 4. Aug. 1875. [Hippolitmajor bei Zichyujfalu, Kom. Fejér.]

Söhne: a) Maria Johann Stephan Karl Julius Konstantin, * Hippolitmajor 12. Sept. 1895.
b) Alexander (Sandor), } Zwillinge, * Hippolitmajor 23. Juni 1902.
c) Anton (Antal), }

b. Casimir Hippolyt Georg Ludwig, * . . 24. April 1868; ⚔ Budapest 19. Sept. 1895 mit — Helene geſch. Gfin Zichy (ſ. unten), geb. Przſſin Odescalchi, * Nyitra-Zerdahely 11. Mai 1859 (reform.). [Ujfalu.]

Kinder: a) Anna Pauline Bertha Ilona, * Budapest 15. Okt. 1896.
b) Andreas (Endre) Julius Johann Casimir Emmerich Géza, * Sajó-Vámos 9. Mai 1899.

3) † Leopold, * . . 10. Juli 1805, † Seregélyes 9. März 1869, Herr auf Seregélyes, Kom. Stuhlweißenburg, K. u. K. Km.; ⚔ . . 20. Juni 1842 mit Maria Gfin Sztáray, * . . 3. März 1821, † Seregélyes . . 1891, StkrD.

Söhne: (1) † Alexander, * . . 29. Juni 1843, † Seregélyes 14. Juni 1881; ⚔ Budapest 24. Juli 1872 mit Adrienne Gfin Karátsonyi von Beodra, * Budapest 24. Juni 1853, † Seregélyes 4. März 1878, StkrD.

Tochter: Maria Alexandra Leopoldine Guidobaldine Adrienne Stephanie, * Budapest 2. Sept. 1873; ⚔ Seregélyes 2. Okt. 1893 mit Johann Gfn Hadik von Futak, Kgl. ungar. Staatsſekr. im Min. des Innern, K. u. K. OLt. a. D. [Budapest.]

(2) Ernſt, * . . 12. Nov. 1846, K. u. K. Km.; ⚔ I) Preßburg 15. Sept. 1867 mit Helene Freiin von Lo Presti di Fontana d'Angeli, * . . 7. Juni 1847 (kath.), † Bern 1. April 1901 (geſch.); II) Budapest 28. Juni 1891 mit — Adelheid (Etelka) Steinfeld, * Debreczen 4. Jan. 1860. [. . .]

Kinder: a) 1r Ehe: a. Irma, * Preßburg 20. Juli 1868; ⚔ . . 20. Okt. 1890 mit Gerald de Courcy-MacCarty, † (gefallen bei) Nieuwekirk, Südafrika, 27. Febr. 1902, Kgl. großbritann. Kpt. im Princess of Wales' Own-Rgt. [Schrub-Hill, Surrey.]

— b) 2r Ehe: b. Ernſt Joſeph Franz Leopold Ignaz Maria, * Buzinka 29. Juli 1892.

(3) Géza, * Sztára 23. Juli 1849, Herr auf Tetétlen, K. u. K. Km. und GRat, Präſ. des Kgl. ungar. National-Konſervatoriums, erbl. Mitgl. des ungar. OHauses; ⚔ Budapest 10. Sept. 1871 mit Melanie Gfin

Karátsonyi von Beodra, * Budapeſt 16. Sept. 1855, † daſ. 10. April 1894, StkrD. [Budapeſt.]

Kinder: a. Ilma Marie Guidobaldine Leopoldine. * Budapeſt 19. Aug. 1872; ⚔ Preßburg 17. Mai 1905 mit Moritz Frhrn Czikann von Wahlborn, K. u. K. GRat und a. o. G. u. b. M. [. . .]

b. Margarete (Margit) Johanna Maria Guidobaldine Leopoldine. * Graz 15. Juli 1874, K. u. K. PD. und StkrD.; ⚔ Budapeſt 24. Juni 1893 mit Dr. jur. Johann Gfn Zichy zu Zich und Vásonykeö, K. u. K. Km. (ſ. I. 1.). [Nagy-Láng, Kom. Stuhlweißenburg.]

c. Maria Melanie Guidobaldine Leopoldine Giſela, * Budapeſt 29. Okt. 1875.

d. Géza Maria Hubert Leopold Guido Alexander, * Budapeſt 3. Nov. 1882, Dr. jur. [Tetétlen.]

4) † Franz, * Preßburg 24. Jan. 1811, † Káloz 17. Juli 1900, K. u. K. Km., GRat und a. o. u. b. Botſch. a. D., Oberſttruchſeß des Kgr. Ungarn, erbl. Mitgl. des ungar. OHauſes; ⚔ Wien 25. Nov. 1837 mit Maria Klara Marquiſe de Ville, Gfin Demblin, * Bartfeld 15. Aug. 1814, † Vedröd 26. Aug. 1868, K. u. K. PD. und StkrD.

Söhne: (1) Joſeph Franz Maria, * Preßburg 13. Nov. 1841, Herr auf Vedröd, Pußta-Födemes und Diószegh, Kom. Preßburg. Dr. jur., K. u. K. GRat. Kgl. ungar. Min. a. D., erbl. Mitgl. des ungar. OHauſes [Schloß Vedröd, Ungarn]; ⚔ Budapeſt 25. April 1878 mit Helene Prſſin Odescalchi, * Nyitra-Zerdahely 11. Mai 1859 (reform. geſch. 20. Aug. 1895; wiederverm. Budapeſt 19. Sept. 1895 mit Caſimir Gfn Zichy, ſ. oben).

Kinder: a. Julius Joſeph Franz Maria Emmerich, * Vedröd 30. Sept. 1880, K. u. K. Lt. der Reſ. des Huſ.-Rgts Nr. 5. [Vedröd.]

b. Clara Maria Theodora Paulina Antonia Helene Joſepha, * Vedröd 13. Juni 1883; ⚔ daſ. 10. Juli 1907 mit Stephan Gfn Keglevich von Buzin, K. u. K. Lt. der Reſ. des Huſ.-Rgts Nr. 6. [Abony.]

(2) Theodor, * Preßburg 15. Juni 1847, Herr auf Bihar-Diószegh, K. u. K. GRat und a. o. G. u. b. M., erbl. Mitglied des ungar. OHauſes [. . .]; ⚔ Dresden 15. Juni 1887 mit Marie Gfin von Wimpffen, * Berlin 9. Nov. 1868 (geſch. 1903; wiederverm.). K. u. K. PD.

(3) Auguſt, * Penzing 14. Juni 1852, Herr auf Pocſaj, Kom. Bihár, und Káloz, Kom. Weißenburg, Dr. jur., K. u. K. GRat. Mitgl. der ungar. Akad. der Wiſſenſch., erbl. Mitgl. des ungar. OHauſes; ⚔ Rappoltenkirchen 31. Mai 1881 mit Hedwig Gfin von Wimpffen, * Wien 4. Aug. 1861, † Penzing 30. Nov. 1892. [Penzing und Káloz.]

Töchter: a. Maria Anaſtaſia Iphigenia Franziska, * Budapeſt 29. Juni 1883.

b. Theodora Karoline Gabrielle Maria, * Káloz 12. Juni 1886.

c. Anaſtaſia Auguſte Hedwig Maria. * Bellatincz 16. Juli 1891.

2. † Karl, * . . 11. Okt. 1785, † . . 1. Juni 1876, K. u. K. Km.; ⚔ I) . . 20. Jan. 1807 mit Antonie Gfin Batthyány von Németújvár, * . . 8. Juni 1789, † . . 15. Juni 1825; II) . . 28. Juni 1842 mit Franziska verw. Gfin Szápáry, geb. Gfin Apponyi von Nagy-Appony, * . . 26. April 1807, † . . 29. Mai 1869.

Söhne 1r Ehe: 1) † Joſeph, * St. Johann, Ungarn, 9. Juli 1814, † Wien 14. Jan. 1897, K. u. K. Km.; ⚔ Wien 20. Nov. 1853 mit — Melanie Prſſin von Metternich-Winneburg, * Wien 27. Febr. 1832, K. u. K. PD. und StkrD. [Wien.]

2) Johann Nepomuk, * . . 23. Sept. 1820, erbl. Mitgl. des ungar. OHauſes; ⚔ . . 17. Juni 1848 mit — Irma Freiin Kray von Krajowa, * . . 11. April 1830, K. u. K. PD. [Budapeſt.]

Sohn: Adalbert, * . . 8. Aug. 1851, erbl. Mitgl. des ungar. OHauſes. [. . .]

3) Franz de Paula, * . . 9. Mai 1822, erbl. Mitgl. des ungar. OHauſes; ⚔ . . 15. Juli 1851 mit Anna Gfin Kornis von Göncz-Ruszka, * . . 26. Mai 1836, † Wien 11. Nov. 1901, K. u. K. PD. und StkrD. [Cziffer.]

Kinder: (1) Karolina, * . 29. Juli 1855. [. . .]

(2) Marguerite Antonia Dominika Katharina Anna Maria, * Budapeſt 29. Dez. 1856, K. u. K. PD. und StkrD.; ⚔ Budapeſt 15. Febr. 1885 mit Nikolaus Fſtn Pálffy von Erdöd, Erb-OGeſpan des Kom. Preßburg, K. u. K. Km. [Malaczka, Kom. Preßburg.]

(3) Anton, * . . 15. April 1859, Mitgl. des ungar. OHauſes auf Lebenszeit. [. . .]

— b) 2r Ehe: 3. † Edmund, * Peſt 19. Juli 1811, † Wien 27. Jan. 1894, Herr auf Szent-Mihály und Hatvan, K. u. K. Km. und GRat; ⚔ . . 6. Mai 1832 mit Pauline Prſſin Odescalchi, * . . 25. Juli 1810, † Szent-Mihály 30. Nov. 1866, StkrD.

Kinder: 1) Edmund, * Szent-Mihály 12. März 1834, Herr auf Surd, Zákány, Gyékényes, Szent-Pál und Zichymajor, K. u. K. Km., erbl. Mitgl. des ungar. OHauſes; ⚔ Wien 18. Aug. 1863 mit — Gabriele Gfin von Gatterburg, * Reß 1. Aug. 1842, StkrD. [Kalksburg.]

Kinder: (1) Aglaë Maria Gabriele Pauline, * Surd 4. Juli 1868, Herrin auf Pinka-Mindſzent, Kom. Eiſenburg; ⚔ Kalksburg 30. Okt. 1894 mit Stephan Gfn Serényi von Kis-Serény, Herrn auf Dédes, Sajó-Szöged ꝛc., K. u. K. OLt. a. D. [Dédes und Budapeſt.]

(2) Edmund, * . . 23. Sept. 1874, Herr auf Rév, Kom. Bihar, und Vám, Kom. Stuhlweißenburg, K. u. K. Km. und Lt. der Reſ. des Huſ.-Rgts Nr. 11, erbl. Mitgl. des ungar. OHauſes; ⚔ Budapeſt 9. Sept. 1907 mit — Gabriele Gfin Bethlen, * . . . [. . .]

(3) Ladislaus, * . . 21. Juli 1876, K. u. K. Km. und Lt. der Reſ. des Huſ.-Rgts Nr. 11. [. . .]

2) † Eugen, * Szent-Mihály 5. Juli 1837, † Meran 26. Dez. 1906, Majoratsherr auf Szent-Iván und Odön, Kom. Weißenburg, und Angyád, Kom. Veszprim, Herr auf Zichyfalva und Hörcſök, Kom. Stuhlweißenburg, Muth, Kom. Tolna, und Magaslak, Kom. Bihar, Dr. jur. utr., K. u. K. Km. und GRat, erbl. Mitgl. des ungar. OHauſes; ⚔ Berlin 15. Juni 1865 mit — Hermine Gfin von Redern, * Berlin 21. Febr. 1844, K. u. K. PD. und StkrD. [Budapeſt.]

Kinder: (1) Hermine Pauline Marie Viktoria Eugenie, * . . 4. April 1866, StkrD.; ⚔ Preßburg 8. Dez. 1895 mit Franz Gfn Folliot de Crenneville, K. u. K. Km. und Oberſtlt. i. R. [. . .]

(2) Bertha Victoire Pauline Marie Aglaë Hermine Eugenie, * . . 17. Juni 1867.

(3) Pauline Livia Victoire Marie, * Iſchl 9. Sept. 1868.

(4) Elisabeth Edmunda Maria Viktoria Wilhelmine Eugenia, * Görz 30. Dez. 1871; ⚔ Fejér-Zichyfalva 2. Mai 1905 mit Eugen Szontagh von Igló und Zabar, Sekr. bei der Ldesreg. für Bosnien und die Herzegowina, K. u. K. Lt. der Reſ. des Huſ.-Rgts Nr. 1. [Sarajevo.]

(5) Gabriele, * . . 6. Dez. 1874.

(6) Rafael, * Budapeſt 12. März 1877, K. u. K. Km.; ⚔ Mosdós, Ungarn, 25. Aug. 1901 mit — Eduardine (Edina) Markgfin von Pallavicini, * Budapeſt 24. April 1877, StkrD. [Szent-Mihály.]

Kinder: a. Marie Eugenie, * Mosdós 3. Juni 1902
b. Eduard Rafael, * Mosdós 25. Juni 1903.
c. Dominik, * Szent-Mihály 28. Nov. 1904.
d. Ferdinand, * Mosdós 22. Aug. 1907.

3) Livia, * Budapest 4. Juni 1839, K. u. K. PD. und StkrD.; ⚭ Szent-Mihály 22. Juni 1860 mit Ferdinand Gfn Zichy zu Zich und Vásonykeö, K. u. K. Km. ꝛc. (s. I. 1). [Duna-Adony.]

2. Ast (des Karl).

Adm. von Krain 3. Dez. 1802, von Steiermark 26. Mai 1814; niederösterr. alter Herrenstand 7. Nov. 1814 (sämtlich für Karl).

† Karl Graf Zichy zu Zich und Vásonykeö, * .. 4. März 1753, † .. 28. Sept. 1826, K. K. Staats- und Konferenzmin.; ⚭ .. mit .. Anna Maria Gfin von Khevenhüller-Metsch, * .. 10. April 1759, † .. 18. Jan. 1809.

Söhne: 1. † Franz Graf Zichy-Ferraris zu Zich und Vásonykeö [österr. Namen- und Wappenvereinigung mit denen der „Ferraris" d d Wien 12. April 1811], * .. 25. Juni 1777, † .. 6. Okt. 1839, Herr auf Karlburg, Mecsér-Liczkó, Nagy-Vásony und St. Hubert, K. K. Km. und FML.; ⚭ .. 6. Mai 1799 mit Marie Gfin Ferraris, * .. 3. Sept. 1780, † Wien 25. Jan. 1866, PD. und StkrD.

Sohn: † Felix, * .. 20. Nov. 1810, † .. 8. Sept. 1885, Herr auf Torna, K. u. K. Km.; ⚭ .. 10. März 1839 mit Emilie Gfin von Reichenbach-Lessonitz, * 8. Juni 1826 (kath.), † Budapest 30. Jan. 1891.

Kinder: (1) Melanie, * .. 16. Aug. 1843, K. u. K. PD. und StkrD.; ⚭ Karlburg 9. Mai 1868 mit Paul Fstn von Metternich-Winneburg, † Wien 6. Febr. 1906, K. u. K. Km., GRat und Gen.-Major a. D. [Wien.]

(2) Emilie, * Güns 1. Juli 1847; ⚭ Karlburg 12. Jan. 1870 mit Konrad Frhrn von Watzdorff, Herrn auf Nagy-Szöllös ꝛc., Kgl. sächs. OLt. a. D. [Graz.]

(3) Emanuel, * .. 19. Febr. 1852. [Budapest.]

2. † Karl Graf Zichy zu Zich und Vásonykeö, * .. 20. Juni 1778, † .. 15. Dez. 1834, K. K. Km. und GRat, Kgl. ungar. Schatzm., Präs. der Kgl. ungar. Hofkammer und OGespan des Kom. Wieselburg; ⚭ I) .. 8. Sept. 1800 mit Franziska Gfin von Esterházy, * .., † .. 3. Juli 1804; II) .. 4. Sept. 1806 mit Julie Gfin Festetics von Tolna, * .., † .. 8. Nov. 1816; III) .. 3. Aug. 1819 mit Crescentia Gfin von Seilern und Aspang, * .. 13. Mai 1799, † .. 30. Juli 1875, K. u. K. PD. und StkrD. (wiederverm. .. 4. Febr. 1836 mit Stephan Gfn Széchényi, † .. 8. April 1860, K. K. Km. und GRat).

Kinder: a) 1r Ehe: 1) † Hermann, * .. 7. Mai 1814, † .. 18. Mai 1880, Herr auf Jakobshof (Jakabháza), Ungarn, K. u. K. Km. und GRat, Kgl. ungar. Hofkanzler; ⚭ .. 10. Jan. 1842 mit Karolina Szegedy von Mezö-Szeged, * .. 30. Aug. 1817, † St. Gotthard 2. Okt. 1892, K. u. K. PD. und StkrD.

Kinder: (1) Karoline Antonia Felicia Maria Julia, * Hermán bei Steinamanger 27. Nov. 1842, Herrin auf Alsó- und Felsö-Telekes und Kis-Sároslak, Kom. Eisenburg; ⚭ Jakobshof 10. Jan. 1869 mit Joseph Frhrn Roßner von Roßeneck, † Szent-Gotthard 18. Jan. 1905, K. u. K. Km. und Major a. D. [Szent-Gotthárd, Kom. Eisenburg.]

(2) Antonie Maria Adelheid, * Großwardein 22. Dez. 1845; ⚭ Jakobshof 29. Mai 1876 mit Ernst Frhrn von Thüngen, K. u. K. Obersten a. D. [Würzburg.]

(3) † Hermann Julius Karl Anton, * .. 29. April 1848, † Vörösbereny 19. Juli 1903, K. u. K. Km.; ⚭ I) Triest 29. April 1878 mit Maria Markgfin Marenzi, * Triest 1. Okt. 1852 (gesch. [Wien]), StkrD.; II) Graz .. 1887 mit — Hermine Bayer, * .. [..]

Kinder 2r Ehe: a. Hermann, * Jakobshof 18. Jan. 1888.

b. Géza, * Jakobshof 19. März 1889.
c. Margit, * Jakobshof 5. Nov. 1890.
d. Milena, * Preßburg 15. Sept. 1892.

(4) Helena Elisabetha Maria, * Großwardein 17. Aug. 1854, StkrD.; ⚭ Graz 9. Febr. 1885 mit Emil Gfn Kornis von Göncz-Ruszka, K. u. K. Km., Kgl. ungar. Sektionsrat i. P. [Szombathely.]

2) † Otto, * . . 21. Juli 1815, † Szabadhegy 17. Juni 1880; ⚭ Szina 20. Aug. 1856 mit Gabriele Gfin Csáky von Köröszegh und Adorján, * . . 1. Juni 1831, † Raab 28. Okt. 1907, StkrD.

Kinder: (1) Adorján Karl Theodor, * . . 11. Juli 1857, K. u. K. Km. Kgl. ungar. Hptm. im 10. Ldw.-Inf.-Rgt. [. . .]

(2) Irma Irene Crescence, * . . 31. Juli 1862; ⚭ Raab 10. Juni 1882 mit Aloys von Jékey. [. . .]

(3) Rudolf Lázár, * . . 6. Febr. 1864, Kgl. ungar. OLt. der Ldw.-Inf. [. . .]

— b) 3r Ehe: 3) Géza, * . . 2. April 1828, K. u. K. Rittm. a. D. [. . .]

4) † Emmerich Heinrich Nikolaus, * . . 6. Dez. 1831, † Monasterzyska 15. Dez. 1892, K. u. K. Km. und Rittm. a. D.; ⚭ . . 25. Mai 1866 mit — Luise Wülfing, * . . 27. Febr. 1829 (kath.). [Monasterzyska, Galizien.]

Sohn: † Max Ferdinand, * Monasterzyska 12. Mai 1867, † das. 6. Aug. 1900; ⚭ Raab . . Juli 1899 mit — Helene Freiin von Holzhausen, * Troppau 21. Okt. 1866. [Graz.]

5) † Rudolf Max Koloman, * . . 11. Juni 1833, † Kaschau 16. Jan. 1893, OGespan der Freistädte Bartfeld, Eperies, Kaschau und Zeben; ⚭ Odenburg 10. Mai 1864 mit — Jacqueline Gfin Péchy, * . . 13. Jan. 1846. [Enyiczka bei Kaschau.]

Kinder: (1) Zenaïde Maria Kreszentia Anna, * Odenburg 16. März 1865, StkrD.; ⚭ Odenburg 2. Juni 1888 mit Georg Gfn Almássy, † Wien . . Nov. 1898, K. u. K. OLt. der Res. des Hus.-Rgts Nr. 9. [. . .]

(2) Eleonore Maria Rudolf, * . . 28. März 1867, K. u. K. PD.; ⚭ . . 24. Juni 1885 mit Theodor Gfn Andrássy, † Budapest 13. Mai 1905, K. u. K. GRat, Kgl. ungar. Rittm. a. D. [Töke-Terebes und Budapest.]

(3) Adelbert (Béla) Maria Rudolf, * . . 14. Mai 1868; ⚭ New York 26. Dez. 1895 mit — Mabel Elisabeth Wright, * New York 31. Aug. 1869 (kath.). [. . .]

Sohn: Edward George Béla Maria, * Eastbourne, England, 19. Aug. 1898.

(4) Marie Crescentia Irene, * . . 26. Juni 1869; ⚭ Enyiczka 26. April 1892 mit Adam Gfn Vay von Vaja (kalv.), Herrn auf Vaja ꝛc. [Vaja.]

(5) Martha Maria Anna, * . . 11. Juli 1870; ⚭ Enyiczka 26. Sept. 1895 mit Gabriel Gfn Vay von Vaja, Herrn auf Berkesz ꝛc., OGespan des Kom. Szabolcs. [Berkesz.]

(6) Jakob Maria Emanuel Graf Zichy-Meskó von Zich, Vásonykeö, Széplak und Enyiczke, * . . 2. April 1872, Majoratsherr auf Füles, Kom. Odenburg, Herr auf Burg Bodokö, Kom. Abauj, und Rajka, Kom. Wieselburg, K. u. K. Km., erbl. Mitgl. des ungar. OHauses; ⚭ . . 9. Jan. 1896 mit — Maria Anna Bertha Freiin von Mengersen, * . . 12. März 1876. [Füles, Kom. Sopron.]

Kinder: a. Rudolf Emanuel Jakob August Maria, * . . 16. Okt. 1896.
b. Emanuel Béla Heinrich Maria, * . . 13. Okt. 1897.
c. Heinrich Hermann Géza Maria, * . . 12. Jan. 1899.
d. Jacqueline Maria Anna Martha, * . . 25. Juni 1903.

(7) Klara Maria Rudolfine, * Kaschau 5. Jan. 1875, K. u. K. PD. und StkrD.; ⚭ Budapest 8. Jan. 1895 mit Andreas Gfn Hadik-Barkóczy von Futak und Szala, K. u. K. Km. und GRat, ERr des souv. Malt.-RrO. [Tavarna.]

3. † Nikolaus Graf Zichy zu Zich und Vásonykeö, * . . 2. Dez. 1796, † . . 27. Jan. 1856, Herr auf Drasburg und Szent-Péter, K. K. Km.; ⚔ . . 16. Nov. 1820 mit Juliane Freiin von Loë, * . . 1. Dez. 1797, † . . 15. Febr. 1865, StkrD.

Söhne: 1) † Friedrich, * . . 19. Jan. 1823, † . . 20. Mai 1848, K. K. OLt. im Ul.-Rgt Nr. 3; ⚔ . . 22. Febr. 1848 mit — Anna verw. Remekházy von Gurahoncz, geb. Herrin und Gfin zu Stubenberg, * Graz 9. Aug. 1821, StkrD. (wiederverm. Guttenberg 28. Sept. 1872 mit Otto Gfn Buttlar [Buttler], Frhrn auf Brandenfels gen. Treusch, K. u. K. Km. und Hptm. a. D. [Graz]).

2) † Gabriel (Gábor), * . . 13. Sept. 1827, † Várpalota 29. Aug. 1899, K. u. K. Km. und Major a. D.; ⚔ . . 2. Juni 1851 mit — Sophie Freiin von Vittinghoff gen. Schell zu Schellenberg, * . ., StkrD. und ED. des Kgl. bayer. Theresien-O. [Szent-Péter bei Komorn.]

Kinder: (1) Karola Alberta Huberta Maria Georgine, * . . 29. Aug. 1854. [Várpalota.]

(2) Nikolaus Hubert Maria Georg, * . . 2. Sept. 1856, K. u. K. Km., Mitgl. des ungar. Abg.-Hauses; ⚔ Deutsch-Altenburg 2. Sept. 1895 mit — Franziska von Ludwigstorff, Freiin von Goldlamb, * Deutsch-Altenburg 18. Mai 1873. [Szent-Péter.]

(3) Friedrich (Fridos) Hubert Maria Georg, * . . 2. Febr. 1860, K. u. K. Km. und Rittm. der Ref. des Hus.-Rgts Nr. 11; ⚔ Szent-Lörincz 18. Okt. 1899 mit — Mariette Gfin Széchényi, * . . 19. Sept. 1878, StkrD. [Komárom-Szemere.]

Kinder: a. Ludwiga Fany, * Várpalota 15. Sept. 1900.
b. Miklós Gyula, * Várpalota 2. Sept. 1902.
c. Imre, * Sopron-Rákos 14. Sept. 1904.

(4) Wladimir Hubert Maria Georg, * . . 4. März 1864, Mitgl. des ungar. Abg.-Hauses; ⚔ Földvár 21. Sept. 1901 mit — Melanie Gfin Zichy, * . . 3. Juli 1881 (s. unten). [Várpalota.]

Kinder: . . .

3) Stephan, * . . 7. Juli 1836; ⚔ Klausenburg 15. März 1880 mit — Josephine Gfin von Klebelsberg, * . . 16. Okt. 1849. [Szekely-Földvár.]

Kinder: (1) Melanie Jacqueline Maria Huberta, * . . 3. Juli 1881; ⚔ Földvár 21. Sept. 1901 mit Wladimir Gfn Zichy (s. oben). [Várpalota.]

(2) Antonia Josephine, * . . 1. Aug. 1884; ⚔ Szekely-Földvár 28. Nov. 1905 mit Andreas Baron Banffy von Losoncz. [. . .]

(3) Stephan, * . . 22. Okt. 1887.

Zierotin.

Katholisch. — Böhmischer Uradel; mährischer Herrenstand 1478 (für Johann von Zierotin den Älteren, mährischen Oberstlandrichter); Reichsgf. als „Graf und Herr" d. d. Wien 18. Sept. 1706; böhm. Gf. d. d. Wien 4. April 1712 (beides für Johann Joachim Frhrn von Zierotin); böhm. Namen- und Wappenvereinigung mit denen der † (Jonas) von Lilgenau d. d. Wien 23. Febr. 1740 (für Johann Ludwig Gfn von Zierotin). — Besitz: Das im Jahre 1693 gestiftete Fideikommiß Prauß mit Gorkau, Gollschau, Klein-Johnsdorf, Mallschau, Rot-Neudorf, Plottnitz und Rauchwitz (zus. 1661 ha), Kr. Nimptsch, Preuß.-Schles. — Erste Aufn. 1826.

(S. Jahrg. 1907, S. 1025; neuere Nachrichten über den Personalbestand fehlen.)

Zieten.

Katholisch. — Kurmärkischer Uradel mit gleichnamigem Stammhause (Groß-Zieten) bei Kremmen, Havelland; preuß. Gf. d. d. Berlin 3. Sept. 1817 (für Hans, s. unten). — Aufn. 1831. S. Gothaisches Genealog. Taschenbuch der Adeligen Häuser (Uradel), Bd. I. 1900.

† Leopold Karl Graf von Zieten, * Danzig 23. Mai 1802, † Breslau 19. Mai 1870, Kgl. preuß. GReg.-Rat a. D.; ⚔ I) Warmbrunn 15. Nov. 1829 mit Erneſtine Gfin Schaffgotſch, * Breslau 12. Jan. 1805, † Adelsbach 31. Juli 1846; II) Ober-Kaſſel 9. Juli 1849 mit Agnes verw. Prſſin von Biron-Wartenberg. geb. Gfin und Edler Herrin zur Lippe-Biesterfeld, * Ober-Kaſſel 30. April 1810, † Breslau 21. April 1887.

Kinder 1r Ehe: 1. Maria Johanne Nepomucene Leopoldine Joſephine Erneſtine Hedwig, * Waldenburg 5. Febr. 1838; ⚔ Breslau 15. Nov. 1860 mit Sigismund von Schlichting (luth.), Kgl. preuß. Gen. der Inf. z. D. [Baden-Baden.]

2. Hans Joachim Ernſt, * Waldenburg 28. Okt. 1839, Kgl. preuß. Rittm. a. D., EMr des ſouv. Malt.-MrO.; ⚔ Hermsdorf u. K. 12. Nov. 1867 mit — Anna (Nany) von Nolte, * Preuß.-Holland 7. Febr. 1844. [Neiße.]
   Sohn: Leopold Klemens Ernſt Friedrich Hubertus Ludwig, * Hermsdorf u. K. 30. Juli 1868, Herr auf Otſchkowitz, Kr. Goſtyn, Kgl. preuß. Hptm. im 3. GLdw.-Feldart.-Rgt; ⚔ Dresden 12. April 1893 mit — Helene Woller, * Markliſſa 21. Okt. 1869, Herrin auf Smolitz, Raſchewy, Wilkonice, Krzekotowice, Kr. Goſtyn, und Platſchkowo, Kr. Rawitſch (zuſ. ca 2000 ha). [Smolitz.]

3. Hedwig, * Adelsbach 31. Juli 1846; ⚔ Breslau 22. Febr. 1868 mit Waldemar von Köller, † Budapeſt 14. Aug. 1889, Herrn auf Köben, Altwaſſer, Groß-Grädiz, Schleſien, Dobberphul und Rhekow, Pommern, Päpſtl. Geh.-Km. di spada e cappa, EMr des ſouv. Malt.-MrO. [Schweidnitz.]

Zieten-Schwerin*

(a. d. H. der Herren von Schwerin).

Evangeliſch. — Preuß. Gf nach dem Rechte der Erſtgeburt aus je adeliger Ehe mit der Namen- und Wappenvereinigung „Zieten-Schwerin" für den jedesmaligen Beſ. des i. J. 1852 geſtifteten Fideikommiſſes Wuſtrau mit Albertinenhof (zuſ. 1661 ha), Kr. Ruppin, laut Diplom d. d. Baden-Baden 14. Sept. 1859; die nicht zum Fkbeſitz gelangenden Nachkommen führen Namen und Wappen derer von Schwerin. — Infolge der 21. Juli 1860 durch den † Ldſchaftsrat Wilhelm Ludwig von Schwerin, Herrn auf Janow, errichteten Familienſtiftung wurde ein jetzt aus 37 Mitgl. beſtehender Familienrat gegründet, der im Anſchluß an die in der Stiftung vorgeſchriebene jährliche Sitzung im Juli oder Auguſt in Anklam oder auf einem der Schwerinſchen Güter zu einem Familientag zuſammentritt. Vorſtandsmitgl.: Gf Albert von Zieten-Schwerin, Herr auf Wuſtrau, Vorſ.; Gf Hermann von Schwerin, Herr auf Wolfshagen; Gf Detloff von Schwerin, Herr auf Ziethen, Reg.-Präſ. in Köslin. — Erſte Aufn. 1861 unter Zieten, II. Haus; ſ. Jahrg. 1862, S. 1040. Vgl. auch die geſchichtl. Notiz im Jahrg. 1859, S. 991, und Taſchenbuch der Freiherrl. Häuſer, Jahrg. 1860, S. 788.

Albert Julius 1. Graf von Zieten-Schwerin, * Rehberg 26. Juni 1835 (des Janow 27. Okt. 1865 † Wilhelm Ludwig von Schwerin, Herrn auf Janow, Kgl. preuß. Ldſchaftsrats, und der Janow 24. Febr. 1853 † Karoline geb. von Zieten a. d. H. Lögow Sohn), Fkherr auf Wuſtrau, Schloßgeſeſſener Herr auf Spantekow mit Drewelow und Rebelow (2278 ha; ſchon 1315 im Beſ. der Fam.), Janow mit Lanzkron, Neuendorf B, Rehberg und Bartow (1613 ha),

Dennin (920 ha), Kr. Anklam, Hohen-Brünzow und Strehlow (932 ha), Kr. Demmin, D. hon. c. (promov. von der Univ. Greifswald), Kgl. preuß. WGRat und Lt. a. D., Mitgl. des preuß. Staatsrats und des preuß. Herrenh. auf Lebenszeit, EKommendator und Werkm. des Joh.-O.; ⚔ Mitau 26. Juni 1861 mit — Constance Baronin von Derschau, * Außenbach 16. Jan. 1838. [Wustrau, Kr. Ruppin, und Spantekow, Kr. Anklam.]

Kinder, von Schwerin: 1. Friedrich Wilhelm Ludwig, * Wustrau 2. April 1862, Kgl. preuß. GOReg.-Rat, vortr. Rat im Min. des Innern und OLt. der GLdw.-Kav., RRr des Joh.-O. [Berlin.]

2. Ludwig Henning Bogislav, * Wustrau 7. Nov. 1863, Dr. jur., Kgl. preuß. OLt. der GLdw.-Kav., ERr des Joh.-O.; ⚔ Berlin 8. Okt. 1892 mit — Elisabeth von Hahnke, * . . 14. Okt. 1874. [Hohen-Brünzow, Kr. Demmin.]

Kinder, von Schwerin: 1) Anni Jeannette Konstanze Josephine, * Hohen-Brünzow 12. Aug. 1893.
2) Elisabeth Luise Theodora, * Hohen-Brünzow 28. Sept. 1894.
3) Wilhelm Albert Gustav, * Hohen-Brünzow 8. Aug. 1897.

3. Wilhelm Hans Albert, * Wustrau 17. Juni 1866, Kgl. preuß. OLt. der GLdw.-Kav., ERr des Joh.-O.; ⚔ Stremlow 29. Sept. 1891 mit — Marie von Bülow, * Rieth 3. Mai 1872. [Janow, Kr. Anklam.]

Kinder, von Schwerin: 1) Helene Konstanze Johanna Marie, * Janow 3. Sept. 1892.
2) Joachim Wilhelm Albert Hermann, * Janow 6. Okt. 1896.
3) Wolf-Dietrich Ernst, * Janow 1. Aug. 1901.
4) Erica Hedwig Hildegard, * Janow 12. Sept. 1903.
5) Albert Maximilian Hans Oldag, * Janow 11. Sept. 1904.

4. Hans Bone, * Wustrau 5. Okt. 1868, Kgl. preuß. Lt. a. D., ERr des Joh.-O.; ⚔ Ankershagen 7. Febr. 1896 mit — Ida Gfin von Bernstorff, * Alt-Steinhorst 19. Aug. 1871. [Burg Spantekow, Kr. Anklam.]

Töchter, von Schwerin: 1) Marie Constance (Connie), * Drewelow 10. Dez. 1898.
2) Hildegard Margarete Elisabeth, * Drewelow 25. Jan. 1901.

5. Albert Konstantin, * Wustrau 2. April 1870, Herr auf Ober-Steinbach bei Scheinfeld, MFranken, Dr. jur., Kais. deutscher Leg.-Rat a. D., Kgl. preuß. Kskr., ERr des Joh.-O.; ⚔ Berlin 12. Okt. 1897 mit — Enole Marie von Mendelssohn-Bartholdy, * Berlin 1. April 1879. [Dresden.]

Kinder, von Schwerin: 1) Hans-Bone Albert Ernst, * Börnicke, Kr. Nieder-Barnim 10. Juli 1898.
2) Wolfgang Adolf, * Ober-Steinbach 20. Juni 1899.
3) Dorothea, * Stockholm 25. Aug. 1903.
4) Sohn . ., * Ober-Steinbach 17. Nov. 1906.
5) Sohn . ., * Dresden 14. Okt. 1907.

6. Johanna (Anna) Karoline, * Wustrau 1. März 1872; ⚔ das. 30. April 1895 mit Theodor Baron von Drachenfels. [Mitau.]

7. Hildegard Marie, * Wustrau 21. Mai 1880; ⚔ das. 24. Sept. 1898 mit Wilfried von Lettow-Vorbeck, Kgl. preuß. Hptm. im Gen.-Stab der 7. Div. [Magdeburg.]

Zółtowski *.

katholisch. — Masowischer Uradel; preuß. Gf nach dem Rechte der Erstgeburt aus jedeliger Ehe und am Besitz der Hschaft Jarogniewice (1035 ha), Kr. Kosten, d. d. Königsberg 10. Sept. 1840. — Die Familie hat sich 5. Jan. 1903 zu einem in das

Vereinsreg. eingetragenen Verein zusammengeschlossen und hält jährlich im Januar i Posen Familientage ab. — W: P...wda (Ogoniczyk). — Erste Aufn. 1852.

† Gaudenz Valentin (Johann) Nepomuk 1. Graf Zóltowski-Jarogniewice, * Popowo 14. Febr. 1778, † Posen 21. Febr. 1854, Herr auf Jarogniewice, Ujazd 2c.; ⚔ Białcz 21. Nov. 1803 mit Josepha Kunigunde Gertrud von (Rola) Zbijewska, * Punitz 18. März 1787, † Ujazd 15. Aug. 1846.

Söhne: 1. † Stanislaus 2. Graf Zóltowski-Jarogniewice, * Bialcz 23. April 1810, † Berlin 7. April 1867, Herr auf Jarogniewice, Zadory und Kadzewo, Kgl. preuß. Khr [preuß. Genehmigung, den Grafentitel schon bei Lebzeiten des Vaters zu führen, d. d. Sanssouci 20. Juli 1844]. ⚔ Wreschen 23. Jan. 1838 mit Severine von Ponińska, * Wreschen 27. Nov. 1818, † Nekla 18. Nov. 1899.

Söhne: 1) † Stephan 3. Graf Zóltowski-Jarogniewice, * Jarogniewice 8. Sept. 1839, † Głuchowo 19. Sept. 1901, Herr auf Jarogniewice, Zadory, Głuchowo und Kadzewo mit Marszewo, Ldschaftsrat, Kgl. preuß. Lt. a. D.; ⚔ Skalmierzyce 6. Febr. 1866 mit — Gabriela von Niemojowska, * Słupia 10. Mai 1848. [Głuchowo bei Czempin.]

Kinder: (1) Adam 4. Graf Zóltowski-Jarogniewice, * Jarogniewice 13. Dez. 1866, Herr auf Jarogniewice (1035 ha), Kr. Kosten, Kadzewo mit Marszewo (690 ha), Kr. Schrimm, und Jaktorowo (2117 ha) Kr. Kolmar i. P., Dr. phil.; ⚔ Scharfenort 18. Aug. 1891 mit — Marie Gfin von Kwilecka, * Oporowo 20. April 1870. [Jarogniewice bei Czempin.]

Kinder, von Zóltowski(a): a. Stanislaus Maria Marcel, * Oporowo 24. Dez. 1892.
b. Janina Maria Anna Gabriela, * Kadzewo 6. Juni 1895.
c. Celina, * Kadzewo 2. Okt. 1898.
d. Marcell Theodor, * Jarogniewice 18. Juni 1900.
e. Gabriela, * Jarogniewice 8. Nov. 1902.

(2) Heinrich von Zóltowski, * Jarogniewice 29. Nov. 1870, Herr auf Głuchowo (918 ha) und Zadory (1111 ha), Kr. Kosten. [Głuchowo bei Czempin.]

(3) Irene von Zóltowska, * Głuchowo 22. Sept. 1874; ⚔ das 17. April 1894 mit Dr. jur. Ladislaus Gfn von Michałów-Michałowski, Herrn auf Dobrzechów, Galizien.

2) Theodor von Zóltowski, * Jarogniewice 20. März 1842 [comes romanus d. d. Rom 19. Mai 1900], Herr auf Nekla mit Stroszki, Starczanowo und Rasmundowo (zus. 2234 ha), Kr. Schroda, Kgl. preuß. Khr, VMarschall des Prov.-Ldtags von Posen; ⚔ Skalmierzyce 10. Juni 1867 mit Franziska von Niemojowska, * Pogrzybów 26. Juli 1849, † Nekla 9. Juni 1893, Schwester seiner Schwägerin. [Nekla.]

Söhne, von Zóltowski: (1) Stanislaus, * Jarogniewice 27. April 1868 [comes romanus d. d. Rom 19. Mai 1900], Herr auf Wargowo mit Swierkówki (747 ha), Kr. Obornik, Mitbes. von Petris (5100 ha) Ungarn, Dr. phil.; ⚔ Lirna, Gouvt Witebsk, 13./25. Okt. 1899 mit — Hedwig Gfin Plater-Syberg, * Kirup 6./18. Sept. 1877. [Wargowo.]

Söhne, von Zóltowski: a. Heinrich Theodor, * Wargowo 22. Okt. 1900.
b. Stephan Joseph, * Wargowo 13. März 1902.
c. Joseph Adolf, * Wargowo 27. Febr. 1905.

(2) Adolf, * Jarogniewice 19. Aug. 1870, Priester. [Lemberg.]

(3) Zygmunt, * Jarogniewice 14. April 1877 [comes romanus d. d. Rom 19. Mai 1900], Mitbes. von Petris; ⚔ Kościelec 15. Okt. 1901 mit Rosalie von Ponińska, * Zerniki 29. Mai 1881. [Nekla.]

Kinder, von Zółtowski(a): a. Sophie, * Nekla 26. Juni 1902.
b. Franz, * Nekla 31. Mai 1903.
c. Anna, * Nekla 23. Mai 1905.

† Marcel von Zółtowski, * Białcz 14. März 1812, † Posen 29. April 1901 [comes romanus d. d. Rom . . 1867], Herr auf Czacz und Białcz, Kgl. preuß. Khr; ⚔ Punitz 10. Febr. 1839 mit Josephine Gfin von Mycielin-Mycielska, * Przybyszewo 10. Juli 1817, † Czacz 24. Mai 1883.

Kinder, von Zółtowski(a): 1) † Alfred, * Drzewce 23. Okt. 1841, † Mentone 19. Jan. 1877, Herr auf Drzewce und Czarkowo; ⚔ Krakau 17. Aug. 1869 mit Sophie Gfin Krasicka von Siecin, * Cholowiewo, Wolynien, 21. Mai 1846, † Görz 13. Jan. 1883.

Sohn: Johann von Zółtowski, * Drzewce 22. Sept. 1871, Herr auf Czacz (1557 ha) und Białcz (1651 ha), Kr. Schmiegel, Drzewce (724 ha) und Czarkowo (310 ha), Kr. Gostyn, Lubartow, Russ.-Polen; ⚔ Warschau 14. Sept. 1904 mit — Louise Gfin von Ostrowska, * Tomaszów, Gouvt Piotrków, 14. Jan. 1883. [Czacz.]

Kinder: a. Franz Xaver von Zółtowski, * Czacz 9. Juni 1906.
b. Maria Christina von Zółtowska, * Czacz 18. Juli 1907.

2) Angela Thereſe Anna Maria, * Posen 17. Juni 1857; ⚔ Czacz 30. Jan. 1883 mit Bronislaus Gfn (Lodzia) Poniński, † Małoszów 16. Dez. 1898, Herrn auf Małoszów, Russ.-Polen. [Małoszów.]

† Adam Adelbert Anſelm von Zółtowski, * Ujazd 6. Febr. 1814, † daſ. 18. März 1880, Herr auf Ujazd, Łęki 2c.; ⚔ Gogolewo 20. Jan. 1846 mit Cäcilia Hedwig Thereſia Marianna Nepomucena von Czarnecka, * Gogolewo 10. Okt. 1826, † Ujazd 12. Jan. 1896.

Kinder, von Zółtowski(a): 1) Eduard Marcellin Franz, * Urbanowo 9. Okt. 1848, Herr auf Kock (3991 ha), Gouvt Siedlce, und Balwierzyszki (3150 ha), Gouvt Suwalki, Russ.-Polen; ⚔ Warschau 28. April 1874 mit Maria Julia Leonia Karolina Genoveva Hedwig von Wodzińska, * Paris 29. März 1854, † Kock 25. Juli 1889. [Kock.]

Söhne, von Zółtowski: (1) Joſeph Adam Karl Thaddäus, * Kock 25. April 1875. [Kock.]

(2) Eduard Franz Marian Simon, * Kock 18. Juli 1879. [Balwierzyszki.]

3) Konstantin, * Urbanowo 25. Aug. 1850, Herr auf Słupy und Wrzosy (1099 ha), Kr. Schubin, und Urbanowo (870 ha), Kr. Graetz. [Słupy, Bez. Bromberg.]

4) Eva, * Ujazd 6. März 1856. [Posen.]

5) Celina, * Ujazd 15. Juni 1858; ⚔ Kamieniec 8. Juli 1879 mit Paul von Skórzewski, Herrn auf Rossoszyce und Sieroszewice, Kr. Ostrowo. [Rossoszyce.]

6) Johann, * Ujazd 9. Juni 1861 [comes romanus d. d. Rom 16. Mai 1893], Herr auf Ujazd (928 ha) mit Klein-Lenki (518 ha), Kr. Schmiegel, Grombiewo (950 ha) und Ptaszkowo (818 ha), Kr. Graetz, Dr. phil.; ⚔ Berlin 10. Okt. 1901 mit — Louise von Niemirowicz-Szczytt, * Riga 29. Nov./11. Dez. 1879. [Ujazd bei Graetz.]

Kinder, von Zółtowski(a): (1) Franziska, * Ujazd 26. April 1903.
(2) Johann Adam, * Ujazd 17. Juli 1906.

Franz von Zółtowski, * Ujazd 3. Okt. 1818, † Posen 1. Juni 1894 [comes romanus d. d. Rom . . 1877], Herr auf Niechanowo; ⚔ Dresden 25. Mai 1847 mit Sophie Gfin Zamoyska, * Warschau 5. Sept. 1825, † Niechanowo 27. März 1853.

Kinder, von Zółtowski(a): 1) Stanislaus, * Niechanowo 6. Mai 1849, Herr auf Niechanowo (3799 ha), Kr. Witkowo, und Alt-Strunz, Schleſien; ⚔ Krasiczyn 23. Jan. 1877 mit — Maria Przſſin Sapieha-Kodeńska, * Krakau 23. Jan. 1855. [Niechanowo bei Gneſen.]

Kinder, von Zółtowski(a): (1) Leo, * Niechanowo 29. Nov. 1877,

Digitized by Google

Herr auf Witkowo; ⚔ Krakau 30. Juli 1903 mit — Hanna von Mę-
jyńska, * Riga 2./14. Dez. 1876. [Niechanowo.]
Tochter: Maria, * Niechanowo 9. Juni 1905.
(2) Adam, * Lemberg 4. Dez. 1881, Dr. phil. [Niechanowo.]
(3) Sophie, * Niechanowo 15. Jan. 1887.
(4) Paul, * Niechanowo 24. Dez. 1889.
(5) Thomas, * Niechanowo 18. Jan. 1897.

2) Rosa, * Niechanowo 6. Mai 1849, Zwillingsschwester des Stanislaus, Herrin auf Krajewice (505 ha); ⚔ Posen 18. Juli 1871 mit Johann von Czorba, † Posen 22. März 1905, Herrn auf Krajewice, Kr. Gostyn. [Krajewice.]

3) Marcel, * Niechanowo 2. Nov. 1850 [comes romanus d. d. Rom 3. Juli 1901], Herr auf Godurowo (548 ha) mit Lipie (239 ha) und Groß-Strzelcze (375 ha), Kr. Gostyn, Brzesnica (883 ha), Lipówka (466 ha) und Mszczyczyn (619 ha), Kr. Schrimm, Ldschaftsrat; ⚔ Rusko 5. Nov. 1879 mit — Louise von Czarnecka, * Gogolewo 17. Nov. 1858 (s. den Artikel Czarnecki in diesem Taschenbuche). [Godurowo bei Sandberg.]
Kinder, von Zóltowski(a): (1) Andreas, * Godurowo 12. Okt. 1881. [. . .]
(2) Maria, * Godurowo 14. Mai 1883.
(3) Stephan, * Godurowo 3. Febr. 1885. [. . .]
(4) Elisabeth, * Godurowo 29. Nov. 1887.
(5) Rosa, * Godurowo 22. Juli 1889.
(6) Franz, * Godurowo 4. Aug. 1892.
(7) Ludwig, * Godurowo 6. Juli 1894.
(8) Johann, * Godurowo 5. Aug. 1896.
(9) Antonina, * Godurowo 29. Nov. 1898.
(10) Benedikt, * Godurowo 28. März 1902.

Druck der Engelhard-Reyherschen Hofbuchdruckerei in Gotha.

Digitized by Google